

IRIS
Dr Francis Jean
Dr Ariane Roy
Dr Isabelle Sirard
 Centre commercial Lafèche
 589-IRIS (4747)
 Galeries Baie-Comeau
 296-IRIS (4747)

Lavoie Langlois
Forest
AVOCATS
 790, rue Bossé
 Baie-Comeau
 G5C 1L6
 Consultation gratuite
589-LOIS (5647)

CLINIQUE
DENTAIRE
Beaudoin & Leonard
 ...
 Dr Yves Beaudoin
 Dr Brenda Leonard
 Dr Lianne Coulombe
 ...
 300, boul. Lasalle
 Baie-Comeau
 296-1666
 Galeries-Baie-Comeau

NOTAIRES
Paquet et Lebreux
296-2217
 Me Wilbrod Paquet
 Me Julie Lebreux
 3, Place Lasalle
 Baie-Comeau

Gagné
Électronique
 enr.
 Réparation & service
 Téléviseurs - Stéréos -
 Magnétoscopes
 Gaétan Gagné
 1184, boul. Bélanger
 Baie-Comeau (Qc)
 G5C 2P3
 589-6206

LES CINÉ-DOLLARS
LES CINÉ-DOLLARS
 Louez vos cassettes
 au Ciné-Centre ou à la
 Tabagie Baie-Comeau
 et accumulez les
 Ciné-Dollars
NOUVEAU SERVICE
SECTEUR MARQUETTE
 Louez vos cassettes
 au Ciné-Centre
 et rappez-les à la
 Tabagie Baie-Comeau
CINÉ VIDEO
CENTRE
 Carte de membre
 gratuite

- CIRCULAIRES**
- Essaim
 - Jean Coutu
 - Jeux du Québec
 - Jovi
 - Pharmaprix
 - Provigo
 - Sobey's
 - Super Frites

Le **PLEIN-JOUR** 50¢

sur la Manicouagan

CEGEP DE BAIE-COMEAU
 CRE
 DOCUMENTATION

ÉDITION DU DIMANCHE — 17e année No 47 7 février 1993

PLAIN JOUR MANICOUAGAN *DIMAN
 BIBLIOTHEQUE CEGEP ELIANE AUBIN
 537, BOUL. BLANCHE
 BAIE-COMEAU, QC.
 (GRATUIT)
 65C 2B2

3 pages

Jeux de Fermont

Baie-Comeau
l'a emporté
de justesse

Pages 46 - 47

Syndicalisation

Recyclage
Côte-Nord
s'explique

Page 3



Sites d'enfouissement

Les contribuables de
Ragueneau iront aux
urnes le 21 mars

PAGE 7

Une expérience
inoubliable pour
Darcy Cameron

PAGE 37



GM *Haute Baie* BAIE COMEAU

CAMION SONAMA 1993

IL RÉSISTE 8493\$*

- Moteur 4 cylindres
- Boîte manuelle 5 vitesses
- Garantie 3 ans / 60 000 km.

MAIS ON N'Y RÉSISTE PAS

RABAIS G.M. INCLUS
 * Taxes et transport en plus

258, boul. Lasalle, Baie-Comeau 296-4911 ASUNA PONTIAC · BUICK · Cadillac CAMION GMC

Mercci!

1992 a été une année remplie de succès.
Pour vous remercier, nous vous proposons une fantastique
offre de lancement sur la toute nouvelle Colt 1993.

Colt 1993
de Dodge et Plymouth

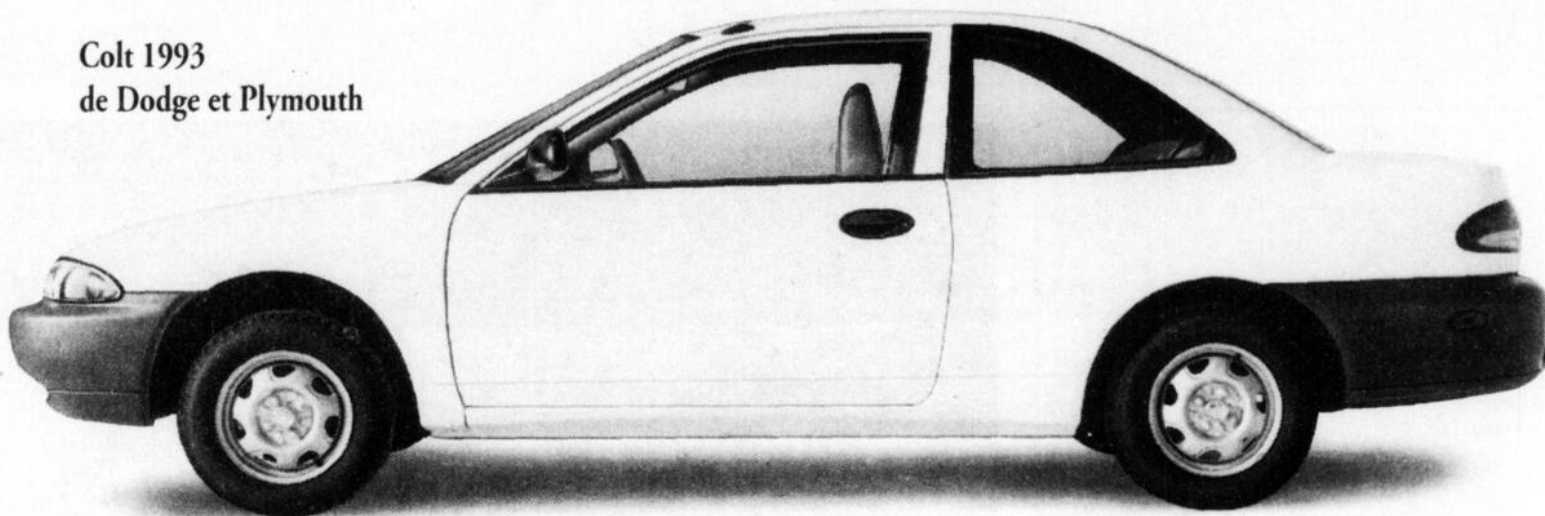

- Profil aérodynamique
- Moteur 4 cylindres de 1,5 litre, à injection multipoint
- Boîte manuelle 5 vitesses
- Freins assistés à l'avant
- Échappement en acier inoxydable
- Rétroviseurs extérieurs à réglage intérieur

8 888 \$*

192 \$**
par mois
(location)

3/60
pare-chocs à pare-chocs
GARANTIE 5/100
groupe motopropulseur

AUCUN VERSEMENT INITIAL

* Transport : 415 \$ en sus. Immatriculation, taxes et assurances en sus. Rabais du fabricant inclus. Offre d'une durée limitée. Détails chez le concessionnaire.

** Tarif mensuel établi d'après le prix de détail suggéré par le fabricant d'un modèle 1993, pour un terme de 48 mois, sans versement initial, calculé au taux d'intérêt en vigueur au moment de publier. Le versement mensuel ne comprend pas l'immatriculation, les assurances et les taxes. Un dépôt de sécurité équivalent à un versement sera exigé. La location doit être à des fins particulières. Contrat de location à terme fixe. Rachat non requis. Le locataire est responsable de l'excédent de kilométrage après 100 000 km, au taux de 6 ¢ le kilomètre. Détails chez le concessionnaire. Certains équipements illustrés peuvent être offerts en option.

Association publicitaire des concessionnaires Chrysler Inc.



L'AVANTAGE CHRYSLER

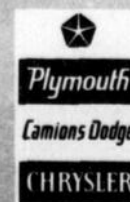

CHEZ LE CONCESSIONNAIRE CHRYSLER DODGE PLYMOUTH DE VOTRE RÉGION

Requête en accréditation syndicale

Les dirigeants de Recyclage Côte-Nord s'expliquent

Baie-Comeau - Les dirigeants de Recyclage Côte-Nord ont tenu le 2 février une conférence de presse afin de donner leur version des faits concernant la requête en accréditation syndicale d'une partie de leurs employés et les événements qui ont entouré cette démarche.

D'entrée de jeu, Recyclage Côte-Nord tient à démentir en bonne partie ce qui a été rapporté sur ce dossier. Selon Marc Lefebvre, un des propriétaires de l'entreprise, l'autre étant Mike Paget, Recyclage Côte-Nord n'a jamais découragé ses salariés à présenter une requête en accréditation syndicale. "Dès le départ, on a dit aux employés qu'on approuvait leur droit d'association".

Propos repris par Serge Francoeur, conseiller juridique de l'entreprise. "De toute façon selon la loi, un employeur ne peut accepter ou refuser une accréditation syndicale", explique-t-il.

Rappelons que cette requête en accréditation syndicale a été déposée le 13 janvier par des employés de l'entreprise et la CSN, et visait 24 employés affectés à la production chez Recyclage Côte-Nord.

M. Lefebvre déclare que rien n'a changé au sein de son entreprise à l'instant du dépôt de cette requête. Selon lui, le climat de travail est toujours aussi bon chez Recyclage Côte-Nord, accréditation syndicale ou non. "Il ne s'est rien passé de différent", proclame M. Lefebvre.

Marc Lefebvre tient cependant à signaler que les dirigeants de Recyclage Côte-Nord ont demandé à la centrale syndicale de tenir un vote auprès des employés afin de connaître si ceux-ci désiraient vraiment se syndiquer. "On a demandé à la CSN de tenir un vote libre, mais ils ont refusé. Ils en ont le droit et c'est pas plus grave que ça", enchaîne-t-il.

Le propriétaire poursuit



Les Editions Nordiques - Jean-Paul Fouquet

en mentionnant qu'il n'y a jamais eu de menaces de violence, ni même d'intention de faire des menaces à l'égard de qui que ce soit, faites par lui ou Mike Paget. "On les a réunis (les employés) pour leur dire qu'aucune mesure ne serait prise contre eux", insiste M. Lefebvre.

Injonction

Serge Francoeur prétend qu'il n'y a pas eu de congédiement ou de suspension suite au dépôt de la requête en accréditation syndicale. Cependant, le texte de l'injonction interlocutoire en Cour supérieure demandé par la CSN le 18 janvier fait état d'un congédiement.

D'ailleurs, cette injonction provisoire accordée pour dix jours par le protonotaire a été abandonnée le 27 janvier par la centrale syndicale, selon le conseiller juridique. Du côté de la CSN, on confirme effectivement qu'on n'a pas poursuivi les démarches pour obtenir une injonction permanente contre Recyclage Côte-Nord.

Selon Roger Gauthier, conseiller syndical au conseil central CSN de la Côte-Nord, l'employeur a compris que ce n'était pas dans l'intérêt de personne de poursuivre la ligne dure. "Etant donné que le climat s'est amélioré dans l'entreprise, on ne poursuit pas plus loin au sujet de cette injonction", de préciser M. Gauthier.

M. Marc Lefebvre (à droite), propriétaire de Recyclage Côte-Nord, dément qu'il y ait eu des menaces de faites par les dirigeants et les cadres de son entreprise contre les employés qui désirent se syndiquer. "Je trouve ces affirmations de menaces un peu farfelues". Il est accompagné de Serge Francoeur, conseiller juridique de l'entreprise.

STEEVE PARADIS

LES EDITIONS NORDIQUES



De son côté, M. Francoeur signale qu'il a procédé à un interrogatoire sur affidavit des employés, en présence des procureurs de la C.S.N. Ces affidavits étaient joints avec la requête en injonction interlocutoire.

Selon Serge Francoeur, les dires des employés ne concordent pas avec les déclarations qu'ils ont faites dans l'ordonnance

d'injonction interlocutoire. "Le contre-interrogatoire a montré qu'il n'y a pas eu de violences ou de menaces contre les employés", renchérit Marc Lefebvre.

M. Lefebvre se dit donc prêt à négocier avec les employés afin de conclure une première convention collective. Selon le propriétaire, il y a déjà eu des rencontres avec les employés à ce sujet. "On

veut s'entendre de manière harmonieuse", affirme-t-il.

Le seul point en litige dans la requête en accréditation selon M. Francoeur concerne la liste des salariés visés par l'accréditation. Recyclage Côte-Nord désire que certaines personnes ne figurent pas sur cette liste et la CSN veut les inclure. Ce sera à l'enquêteur nommé par le Commissaire du travail dans ce dossier à trancher.

Image

Marc Lefebvre craint que toute cette histoire nuise à l'image de son entreprise. Il rapporte que

Recyclage Côte-Nord existe depuis 15 ans à Baie-Comeau et qu'elle a toujours été un bon citoyen corporatif.

Du côté de Recyclage Côte-Nord, on n'a pas voulu mentionner contre qui ces actions seraient prises.

M. Lefebvre croit donc que les médias ont exagéré les faits et ont fait une publicité négative à Recyclage Côte-Nord. Le propriétaire se défend bien de procéder par la menace pour gérer son entreprise. "Je trouve ces affirmations de menaces un peu farfelues", soutient-il.

Les dirigeants étudient présentement la possibilité de prendre des actions dans ce dossier, entre autres en présentant des demandes de rétractations.

M. Lefebvre prétend également qu'il doit avant tout s'assurer d'offrir des prix compétitifs à ses clients s'il veut demeurer en affaires. Il mentionne donc qu'il souhaite s'entendre facilement avec ses employés, entre autres pour que ses prix ne grimpent pas exagérément. "Etre en affaires, c'est déjà assez difficile aujourd'hui sans se battre en plus contre des épouvantails", conclut Marc Lefebvre.

L'enquête de Sénéchal aura lieu en mars

(C.P.) Baie-Comeau - L'enquête préliminaire de Roger Sénéchal, un sexagénaire de Baie-Comeau, se déroulera le 19 mars prochain, au Palais de Justice de Baie-Comeau. L'individu est accusé d'avoir séquestré une fillette de 11 ans atteinte de trisomie 21 en l'enfermant dans le coffre arrière de son véhicule alors qu'il assurait son transport entre l'école Saint-Coeur de Marie et sa résidence.

Le chauffeur, qui était à contrat depuis quelques années avec la Commission scolaire de Manicouagan, aurait réagi de cette façon devant la turbulence de l'enfant. Les événements reprochés se seraient produits à deux reprises en septembre et octobre 1992. La petite victime aurait ainsi été transportée sur une distance d'une quarantaine de pieds.

Mardi dernier (2 février), le dossier en était à l'étape de la communication de la preuve en justice. La Couronne a alors présenté la preuve accumulée à l'avocat de la défense, Me Christian Maltais.

Rappelons que l'accusé, un chauffeur de taxi de Baie-Comeau, a plaidé non-coupable lors de sa comparution, le 5 janvier dernier, devant le juge Sarto Cloutier. Une ordonnance de non-publication a alors été émise par le magistrat afin de préserver l'anonymat de la victime et de sa famille.

S'il est reconnu coupable, Roger Sénéchal s'expose à une peine d'emprisonnement maximale de 10 ans.

Janvier : sec et ensoleillé!

Baie-Comeau - Janvier 1993 a été un mois sec et un peu plus ensoleillé qu'en général pour cette période. Voilà, en substance, les grandes lignes du bilan météo tracé par Alain Lemire, du service de météorologie d'Environnement Canada à l'aéroport de Baie-Comeau à Pointe-Label.

Charlotte Paquet
Les Editions Nordiques

Il est tombé, le mois dernier, 45,3 cm de neige comparativement à une moyenne de 79,7 cm. Les précipitations de pluie ont été de 6,8 mm alors que la normale se situe à 8,2 mm.

Le soleil a brillé pendant 118,1 heures. La moyenne des heures d'ensoleillement pour un mois de janvier est de 97,5 heures.

Il a fait à peine un peu plus froid que la moyenne. La température moyenne a été de -15,7 degrés Celsius, la moyenne étant de -14 degrés.

Finalement, une moyenne de vents de 13,4 km à l'heure ont été enregistrés, contre une normale de 18 km à l'heure.

Depuis la première chute de neige de l'hiver 1992-1993, 147,9 cm de neige sont tombés sur la région de Baie-Comeau. C'est environ 30% de moins de précipitations qu'en

date du 31 janvier 1992 alors que 212,2 cm avaient été enregistrés. La normale pour cette période de l'année est de 217 cm de précipitations de neige.

Interrogé quant à savoir ce que pourrait nous réserver le reste de l'hiver maintenant que le mois de janvier, qualifié de pire mois de l'hiver par plusieurs, est passé, M. Lemire admet que les mois de janvier et février sont normalement plus secs et plus froids que mars. Des précipitations importantes de neige ou de pluie surviennent souvent en mars. Cependant, comme les comportements de Dame Nature connaissent souvent de curieux soubresauts, rien ne peut être coulé dans le ciment.

NOUVEAU EN 1993

Nous faisons de la gravure

82, rue Samuel-Miller, Baie-Comeau

Trinité

- Enseigne
- Gravure
- Bande décorative
- Lettrage commercial
- Décalques
- Sérigraphie
- Articles de publicité

Bureau: 296-4318



Cours d'obéissance



École

Jean-Paul II

Début : le 14 février 1993

Bases 1 et 2

Base 3 et Agility

Pour inscription :

296-4658 - Louise

296-3810 - André

Caisse populaire de Hauterive

Optimisme face aux prochaines séances

Baie-Comeau - Les pourparlers entre la direction de la Caisse populaire de Hauterive et ses quelque 70 employés syndiqués en grève depuis près de cinq mois continuent d'aller rondement. L'unique séance de conciliation de la semaine dernière a permis de faire avancer encore le dossier et les deux parties entrevoient les quatre jours de rencontres de la semaine prochaine avec optimisme.

Charlotte Paquet
Les Éditions Nordiques

Le directeur général de l'établissement, Richard Sarrazin, précise que le volet normatif de la convention est pratiquement réglé. À compter de jeudi prochain, les échanges tenus en compagnie du conciliateur au dossier, Fernand Matteau, pourraient donc porter sur les clauses à incidence salariale.

Du côté syndical, on se

dit également conscient du rapprochement obtenu au cours des dernières semaines. "Ca va bien, c'est lent mais le contact est revenu", souligne la présidente du syndicat, Suzanne Normand. Elle espère aussi beaucoup du blitz de conciliation qui se tiendra du 13 au 16 février mais rappelle que le dénouement réel du conflit dépendra de l'ouverture manifestée par l'employeur.

Sur les 28 articles qui

étaient en litige au début du conflit, 11 sont maintenant réglés définitivement. Et certains des autres articles, reconnaît la présidente, sont presque réglés. Rappelons qu'un seul article peut regrouper plusieurs points de discussion.

La semaine dernière, les deux parties en étaient à leur 30^e rencontre et à leur 10^e séance de conciliation. "Le moral des filles est bon", affirme Mme Normand. Les employés continuent de faire du piquetage devant le siège social de la rue de Puyjalon. Par contre, il ne s'en fait plus devant la succursale du Centre régional Manicouagan.

Dès qu'un règlement final interviendra sur le contenu de la prochaine convention collective, les activités normales de la caisse populaire pourront reprendre dans un délai de quatre à cinq jours, selon M. Sarrazin. Ce court

laps de temps sera nécessaire pour permettre au personnel de se familiariser avec les changements survenus depuis la mi-octobre dans le fonctionnement de la caisse, notamment avec le nouveau système téléphonique.

Quant à la pétition qui circule présentement parmi les membres de la caisse populaire et qui demande la tenue d'une assemblée d'information, M. Sarrazin dit trouver normal que les gens commencent à s'impatienter. Le conseil d'administration est prêt à répondre à leur demande dans un délai de 30 jours après que la pétition, devant contenir un minimum de 100 noms, lui aura été remise.

S'il fallait que le conflit se règle avant, il serait tout de même possible, sur demande, de tenir une réunion d'information pour les membres.



Cégep de
Baie-Comeau

Des programmes à découvrir, des gens à connaître.

Admission automne 1993

Date limite d'inscription
1^{er} mars 1993

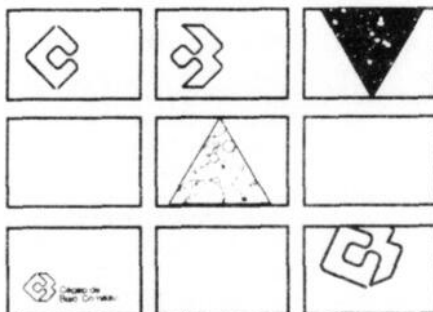

Programmes d'enseignement général

- 200.01 Sciences
- 300.01 Sciences humaines et sociales
- 400.01 Sciences humaines et administratives
- 600.01 Langues et lettres
- 080.06 Programme préparatoire aux études collégiales et universitaires (P.P.E.C.U.) (programme réservé aux autochtones)

Programmes d'enseignement professionnel

- 145.04 Techniques d'aménagement cynégétique et halieutique
- 180.01 Soins infirmiers
- 190.04 Aménagement forestier
- 190.20 Aménagement forestier
- 221.02 Technologie du génie civil
- 243.11 Technologie de l'électronique
- 351.03 Techniques d'éducation spécialisée
- 410.12 Techniques administratives (finance)
- 412.02 Techniques de gestion de bureau

Services communautaires

Aide financière - Transport - Comptoir alimentaire - Résidences - Logement hors campus - Placement - Santé - Socioculturel - Café étudiant - Association générale étudiante - Stade Médard-Soucy - Piscine - Aréna - Sports - Relation d'aide - Aide pédagogique individuelle - Information scolaire et professionnelle - Orientation - Registrariat - Documentation - Technologie éducative

Adresse

Responsable de l'admission
Cégep de Baie-Comeau
537, boulevard Blanche
Baie-Comeau (Québec)
G5C 2B2

Renseignements

Dominique Tafani, conseillère en ISEP
Service d'information scolaire et professionnelle
295-2231

Une soirée spéciale pour la CAPE

(C.P.) - Afin de remercier ses partenaires, la Corporation d'amélioration et de protection de l'environnement de Baie-Comeau organise, le mercredi 10 février, à 19 h, une soirée de détente et de rire sous le thème "Viens embellir mon jardin". Dans un premier temps, l'organisme présentera son rapport d'activités et tracera les grandes lignes des prochaines activités. Marc Bérubé prononcera ensuite une conférence sur le thème du jardinage biologique. La partie humour prendra ensuite la relève. On jouera au détecteur de mensonges avec des représentants des médias comme invités. En fin de soirée, une dégustation de crudités cultivées biologiquement, de vin et de fromage sera offerte aux gens. Jean-Eudes Gagnon sera l'animateur de cette soirée.

Le PLEIN-JOUR

ÉDITION DU DIMANCHE

Directeur général régional: Paul Brisson
Directeur général: Claire Brisson
Contrôleur: Rémi Hovington
Directeur de l'information: Raphaël Hovington
Directeur de la photographie: Jean-Paul Fouquet
Directeur de la production: Thérèse M. Hickey
Conseillers en publicité: Yves Proulx, Guylaine Larouche, Myriam Dufour.

PLEIN-JOUR SUR LA MANICOUAGAN

896, rue de Puyjalon
Baie-Comeau, G5C 1N1
589-5900 - Fax: 589-8216

Tirage: 13 700 copies, imprimé par Les Éditions Nordiques, Sept-Îles
Le courrier de deuxième classe enregistrement no 2298 Dépôt légal: Bibliothèque nationale du Québec. Le contenu de ce journal ne peut être reproduit sans l'autorisation expresse et écrite de ce journal.



Édité par

Les Éditions Nordiques

UNE DIVISION DE Hebert inc.

Monique Léonard, vice-présidente,
hebdomadaires et magazines.

612, boul. St-Jacques Ouest, Montréal, H3C 4M8

LE COMITÉ DE VIGILANCE VOUS INFORME

Le Comité de Vigilance Manicouagan a pour mission de voir à l'élimination des BPC de la région dans le meilleur intérêt de notre milieu du point de vue de la santé publique et de la qualité de l'environnement.

Le bilan des essais VESTA 200

Au printemps et à l'été dernier, des essais de la technologie VESTA 200 ont été réalisés à Manic 2. Ces essais visaient à démontrer la capacité de VESTA 200 à éliminer les matières contaminées aux BPC de façon efficace et sécuritaire. Le Comité de Vigilance a attendu avant de se prononcer sur les essais que les résultats définitifs soient dévoilés par le ministère de l'Environnement (ces résultats étaient attendus depuis le mois de septembre 1992).

Le Comité de Vigilance Manicouagan a effectué un suivi très serré des essais. Les résultats démontrent que la technologie VESTA 200 est efficace et sécuritaire. Des difficultés peuvent survenir, mais elles sont surmontables et s'avèrent négligeables face aux problèmes et aux risques associés à l'entreposage à long-terme. Une conclusion s'est toutefois imposée: il importe qu'une vigilance constante soit assurée lors de telles opérations.

Un appel d'offres en vue de retenir un promoteur pour détruire les BPC

L'automne dernier, le gouvernement du Québec lançait un appel d'offres en vue de retenir un promoteur pour détruire les matières contaminées aux BPC dont il a la garde (Saint-Basile-Le-Grand, Shawinigan et Manic 2*). Suite à cet appel d'offres, le Gouvernement vient d'accorder le contrat à la firme Cintec (associée à SNC Lavallin et Sanexen et qui utilise le procédé OGDEN). Le procédé OGDEN est peu connu. On sait cependant qu'il a été amené à détruire des matières contaminées à moins de 1% en BPC, ce qui est nettement inférieur à ce que l'on peut retrouver ici (pouvant aller jusqu'à 70%).

Pour le Comité de Vigilance, une question se pose: s'agit-il d'un procédé acceptable? Le critère économique semble avoir eu une grande place dans le choix du gouvernement. Pour nous cependant, d'autres aspects sont plus importants: la sécurité environnementale et la santé publique. C'est une histoire à suivre de très près puisque le **Comité de Vigilance n'entend donner son accord à la destruction des BPC que lorsqu'il aura acquis la certitude que cela peut se faire d'une manière sécuritaire pour l'environnement.**

(*Note: A la demande du Comité de Vigilance, l'opération de destruction des BPC dans notre région comprendra tous et uniquement les BPC se trouvant actuellement sur le territoire de la MRC Manicouagan et non pas seulement ceux sous la garde du ministère de l'Environnement entrposés à Manic 2. Nous voulons faire le ménage dans notre cour dans une perspective de prise en charge régionale.)

Les étapes à venir

Une étude d'impact devra être faite par le promoteur, suivie d'audiences publiques. Ces étapes permettront de s'assurer que le projet respecte les critères reconnus en matière de protection de l'environnement. Les citoyens et les groupes pourront alors s'exprimer sur le projet et questionner les choix qui ont été faits. Si ces étapes aboutissent de façon acceptable, le promoteur aura alors le feu vert pour procéder à des essais de démonstration qui permettront de s'assurer de la viabilité et de la sécurité du procédé. Ce n'est qu'après, et seulement si cela s'avère positif, que la destruction pourra commencer.

Le Comité de Vigilance entend continuer à jouer son rôle et informera la population. **Il proposera au ministère de l'Environnement un mode de fonctionnement dans lequel la place et les ressources du Comité de Vigilance seront définies et assurées.**

Le Comité de Vigilance est constitué des organismes du milieu suivants:

- | | |
|---------------------------------------|--|
| °La MRC Manicouagan | °Le Conseil central CSN Côte-Nord |
| °Solidarité environnement Manicouagan | °La Direction de la santé publique |
| °Le Cégep de Baie-Comeau | °La Corporation d'amélioration et de protection de l'environnement |

Pour nous rejoindre et pour toute information: 589-9594

La commission scolaire souhaite agrandir la polyvalente des Baies pour la formation professionnelle

Baie-Comeau - La Commission scolaire de Manicouagan expédiera, dans les prochains jours, une demande au ministère de

l'Education afin d'obtenir l'autorisation de créer un centre de formation professionnelle à la polyvalente des Baies, tout en conservant dans l'institution les activités reliées à l'enseignement régulier.

hypothèses, dont celle de convertir l'ensemble de la polyvalente des Rives en un centre de formation professionnelle tout en relocalisant les élèves du secteur régulier à la polyvalente des Baies.

Même si une telle possibilité aurait eu l'avantage de situer le futur centre près d'autres institutions offrant des programmes de formation professionnelle, comme le cégep et les locaux de formation d'Hydro-Québec, il aurait eu le gros désavantage,

admet la présidente de la commission scolaire, Ginette Fortin, de déplacer des élèves d'une école à une autre. Une levée de boucliers avait d'ailleurs commencé à se faire sentir de la part des parents d'étudiant du secteur régulier.

La transformation d'une partie de la polyvalente des Baies en centre de formation professionnelle sera possible, si le ministère donne son aval, avec l'agrandissement du secteur de la formation professionnelle et l'utilisation d'espaces vacants à l'intérieur. Au moment d'écrire ces lignes, les gens de la commission scolaire poursuivaient la préparation du dossier devant être soumis au ministère. La superficie additionnelle nécessaire ainsi que les coûts inhérents aux travaux d'agrandissement et de réaménagement n'étaient pas encore fixés.

Rappelons que le ministère souhaite la mise en place de centres de formation professionnelle. En plus de regrouper sous un même toit toutes

les activités de formation dans ce domaine, ce mécanisme permettrait d'éviter que la clientèle adulte du secteur professionnel fréquent les mêmes locaux d'enseignement que les jeunes du régulier. Des fonds sont disponibles au ministère, précise la présidente, pour ce genre de projets reliés à la formation professionnelle.

Présentement, les cours de formation professionnelle dispensés sur le territoire de la commission scolaire sont offerts dans quatre pavillons différents, soit la polyvalente des Baies, l'édifice Albert-Deschênes (Centre régional d'éducation des adultes) et l'édifice André-Jacob (Centre de formation professionnelle).

Dans un deuxième volet, la commission scolaire soumettra également au ministère de l'Éducation une demande visant à regrouper également à la polyvalente des Baies le Centre régional d'éducation des adultes, présentement localisé dans l'édifice Albert-Deschênes (l'ancienne école de l'Estuaire).

MINISTÈRE DES COMMUNICATIONS

Communication-Québec

PROGRAMME DES BÉNÉVOLES

Encore une fois, Revenu-Québec et Revenu Canada, Impôt offrent conjointement le **Programme des bénévoles**. Ce programme consiste à offrir une aide gratuite à des personnes qui éprouvent de la difficulté à remplir leurs déclarations de revenus et qui n'ont pas les moyens d'avoir recours à des professionnels. Ces personnes sont surtout des salariés, des prestataires de la sécurité du revenu, des personnes âgées ou handicapées, des immigrants dont la déclaration de revenus est généralement simple.

FORMATION

Chaque année, des organismes à but non lucratif, à Sept-Îles, Port-Cartier, Baie-Comeau et Forestville, recrutent des bénévoles. Ces personnes bénévoles ont déjà une certaine expérience dans la préparation de déclarations de revenus et sont prêtes à consacrer quelques heures de leur temps pour aider les autres durant la période de l'impôt. De plus, elles reçoivent une formation technique qui tient compte des changements apportés aux lois sur l'impôt. Dans notre région, cette formation sera dispensée entre le 22 et

le 26 février.

Pour obtenir plus d'informations, les intéressés sont invités à s'adresser à Revenu-Québec ou encore à Communication-Québec.

REMBOURSEMENT

Si vous pensez avoir droit à un remboursement d'impôt, ne précipitez pas les choses en complétant trop vite vos déclarations de revenus. Posez-vous la question suivante: "Ai-je en main tout ce qu'il faut: relevés, reçus, feuillets?" Il est tellement plus simple d'envoyer un dossier complet. Les relevés et reçus manquants que vous devrez envoyer après coup peuvent retarder le traitement de vos déclarations de plusieurs semaines.

Si vous attendez un remboursement de 1 000 \$ et moins et si vous remplissez certaines autres conditions, sachez que le ministère du Revenu du Québec vous offre de nouveau cette année la possibilité de vous prévaloir du remboursement anticipé.

À la semaine prochaine.

Lionel Meunier

Baie-Comeau: 589-2244

ou

1 800 463-2706

Québec

REVENU DE LOYERS

Si vous aviez des locataires au cours de l'année passée, venez chez H&R Block. Nos experts en impôt ont reçu une formation spéciale qui peut vous aider à économiser de l'argent. Ils analysent toutes les déductions auxquelles vous avez droit et ils mettent tout en oeuvre pour que le travail soit fait avec précision. Tout cela dans un seul but: que vous payiez le minimum d'impôt et que vous obteniez le maximum de remboursement auquel vous avez droit.

Ne vous en faites pas à propos de tout ce qu'on raconte sur les nombreux changements aux lois fiscales. Chez H&R Block nous avons toutes les réponses qu'il vous faut.

SI C'ÉTAIT JAMAIS LE MOMENT POUR

H&R BLOCK

C'EST MAINTENANT

Maintenant 2 bureaux

(Secteurs Mingan et Marquette)

À compter du 8 février 1993

aux Galeries Baie-Comeau

300, boulevard Lasalle

294-4916

et Centre commercial Laflèche

625, boulevard Laflèche

589-4916

Weed Man

OFFRE D'EMPLOI

WEEN MAN, le spécialiste en entretien de pelouses est à la recherche d'un gérant(e) pour la région de Baie-Comeau.

L'expérience serait un atout. Rémunération intéressante, et possibilité d'avancement.

Faites parvenir votre curriculum vitae d'ici le 10 février à :

WEED MAN
22, 17e Rue, Rimouski
G5L 2K8

Pour information, contacter
Steve Desbiens
418-724-6066 ou au 418-736-8151



Votre télévision communautaire

Semaine du 7 février 1993



COGECO Câble

DIMANCHE 7

LUNDI 8

MARDI 9

MERCREDI 10

JEUDI 11

VENDREDI 12

12h00	Une Recette Gagnante	Une Coop, c'est Faisable	12h00	La Faune au Québec -1	Alcooliques Anonymes	12h00	BOULEVARD CULTUREL	
12h20	Bâtir l'Espérance							
12h30	Sur la Trace des Jeux	L'École et l'Entreprise	12h20	La Faune au Québec -2	Média-Mag -4	12h30		
12h45	AgroClip	Vers des Horizons plus Vastes	12h40					
Sur la Place	16h15							
	16h30	L'Heure du Conte	Sur la Trace des Jeux	16h30	L'Heure du Conte	16h30	L'Heure du Conte	
Vie Active	16h45		Vie Active	16h45		16h45		
Festival Mondial de Folklore de Drummondville SPECTACLE DE CLÔTURE	17h00	Billard Plus	Média-Mag - 4	17h00	Une Coop, c'est Faisable	Billard Plus	La Faune au Québec -1	
			Au Coeur du Geste	17h20	L'École et l'Entreprise		17h00	La Faune au Québec -2
			Troupe de Danse Quatre Saisons	17h30	Vers des Horizons plus Vastes			
	18h00	A la Manière du Blanc		18h00	AgroClip	Enfants mal-aimés -3	18h00	Une Recette Gagnante
	18h20	AgroClip		18h15	Sur la Trace des Jeux	Les Abus Physiques	18h20	Bâtir l'Espérance
18h30	Sur la Place	Alcooliques Anonymes		18h30	BOULEVARD CULTUREL	18h30	BOULEVARD CULTUREL	
19h00	Enfants mal-aimés -3 Les Abus Physiques	Une Recette Gagnante		19h00			BOULEVARD CULTUREL	
Bâtir l'Espérance	19h50					19h30	Sur la Trace des Jeux	

Bâtir l'Espérance : court-métrage sur l'Association du Cancer de l'Est du Québec. Dimanche 19h50, lundi 12h20, vendredi 18h20.

Sites d'enfouissement à Ragueneau

Baie-Comeau - Les citoyens de Ragueneau sont conviés aux urnes pour le 21 mars, afin de se prononcer sur une modification au règlement de zonage visant à instaurer deux sites d'enfouissement.

Steeve Paradis
Les Editions Nordiques

Les citoyens se prononceront par référendum

Un de ces sites servirait à l'enfouissement sanitaire des déchets domestiques et serait géré par la Régie d'enfouissement sanitaire, regroupant les municipalités de Baie-Comeau, Pointe-Lebel, Ragueneau, Pointe-aux-Outardes et Chute-aux-Outardes.

L'autre site serait utilisé par Recyclage Côte-Nord de Baie-Comeau, qui l'utiliserait pour y disposer de l'oxyde d'aluminium, un résidu demeurant après le recyclage de l'aluminium. On sait que cette entreprise recycle de l'aluminium provenant de l'usine de la Société Reynolds de Baie-Comeau.

Ce résidu, l'oxyde d'aluminium, ne serait pas dangereux pour l'environnement et se retrouve présentement au site d'enfouissement de la MRC Manicouagan.

Selon le maire de Ragueneau et préfet de la MRC Manicouagan, Georges-Henri Gagné, ces nouveaux développements pour des sites d'enfouissement sont maintenant nécessaires pour plusieurs raisons. Premièrement, le site d'enfouissement existant à Baie-Comeau, ouvert en 1981, devrait être rempli à pleine capacité d'ici deux ou trois ans. "C'est effectivement très rapide à remplir", constate le maire.

L'autre raison s'explique avec les nouveaux ré-

glements du ministère de l'Environnement du Québec. Un de ces règlements signale qu'on ne peut plus mélanger dans un même site les déchets sanitaires et les déchets provenant d'alumineries. C'est pourquoi Recyclage Côte-Nord et Reynolds veulent obtenir un endroit pour disposer de l'oxyde d'aluminium, explique Guy Sarrazin, directeur des relations publiques chez Reynolds.

Ces sites d'enfouissement seraient situés non loin du site actuel, soit environ deux ou trois kilomètres après le pont enjambant la rivière aux Outardes. Le site d'enfouissement sanitaire serait situé au nord du chemin de la Scierie des Outardes et le site pour les résidus d'aluminium au sud.

Le conseil de ville a adopté unanimement une résolution en janvier concernant une modification au règlement de zonage, explique Alain Landry, secrétaire-trésorier de la municipalité de Ragueneau. Mais selon une disposition de la législation québécoise, les citoyens ont un certain laps de temps pour signifier leur intention de se prononcer sur une telle modification.

La population avait donc jusqu'au 21 janvier pour signer le registre de la ville, prouvant ainsi qu'ils désiraient un référendum sur cette question. Pour Ragueneau, un minimum de 143 signatures étaient nécessaires

pour la tenue d'un référendum. A la date limite, 150 personnes s'étaient présentées pour signer le registre, précise le maire.

Le maire Gagné soutient que Ragueneau n'a pas demandé que les sites d'enfouissement se retrouvent sur son territoire. "Ces demandes viennent de la Régie et de Reynolds", souligne-t-il. Mais M. Gagné tient à signaler le fait que sa ville est mal placée pour refuser sa collaboration. "Le premier site était à Pointe-Lebel et l'autre à Baie-Comeau. C'est un peu chacun son tour dans ce dossier", croit le maire.

Georges-Henri Gagné insiste cependant sur le fait que l'opération de ces sites doit se faire de façon sécuritaire pour tout le monde. "On s'assurera que la santé et l'environnement soient respectés".

Pour ce qui est des nouvelles règles en environnement, dont une qui dicte qu'on doit faire une étude d'impact sur l'environnement lors de l'ouverture de nouveaux sites d'enfouissement, le maire déclare que Ragueneau les respectera, si elles sont en vigueur. "Le mi-

nistre Paradis (MENVIQ) a été débouté récemment en cour à ce sujet. On verra les développements et on se pliera aux exigences", commente-t-il.

M. Gagné fait remarquer que les municipalités membres de la Régie d'enfouissement sanitaire iront de plus en plus vers la voie du recyclage. "Avec le nouveau procédé d'enfouissement qui utilisent des cellules étanches, ça triple le coût d'enfouissement", poursuit-il. Ce coût est réparti au pourcentage de déchets que chaque municipalité doit disposer.

M. Gagné croit donc qu'un recyclage plus systématique contribuerait à diminuer les coûts reliés à l'enfouissement de chaque municipalité, prolongerait la durée de vie des sites d'enfouissement et serait un plus pour la protection de l'environnement.

D'après le maire de Ragueneau, la durée de vie du site d'enfouissement sanitaire projeté est de 20 ans et son exploitation débiterait dans deux ou trois ans, soit lorsque le site actuel sera plein. Pour le site dévolu à Recyclage Côte-Nord, sa durée de vie serait de 25 ans.



HÔTEL
le Manoir

VOUS A PRÉPARÉ
UN MENU D'AMOUREUX
POUR LA ST-VALENTIN

Le Pâté Casanova
La Rose Romantique

Le Consommé des Tourtereaux

La Poitrine de Poulet sauce Valentine
La Noisette d'Agneau à la Prunelle d'Amour
L'Aloyau au Jus Romantique
La Fléchette de Cupidon à l'infusion

Les Péchés Mignons

Le Café des Amoureux

Le chef vous suggère :
Le Coeur de Charolais Bouquetière
(pour deux personnes)

Bon appétit !

Le dimanche 14 février
Brunch de la St-Valentin

11 h 30 à 13 h 30

HÔTEL
le Manoir
Baie-Comeau

Samedi et dimanche 13 et 14 février :
service de 18 h à 21 h
Pour réservation : 296-3391

Douche showerlux de coin

- Douche garantie 10 ans
- Mur et base en acrylique
- 36" x 36"

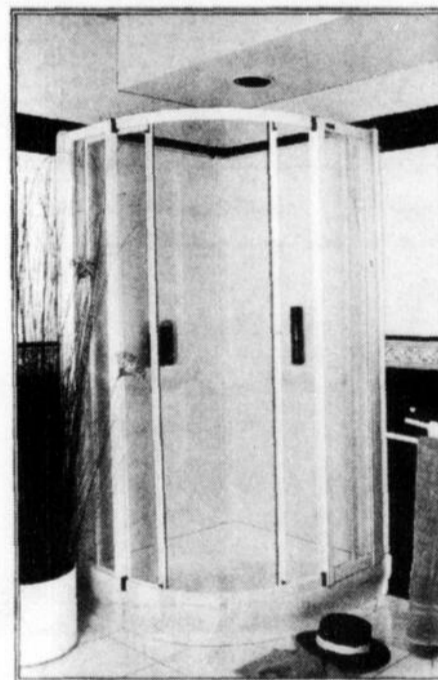

SHOWERROUND I

Porte argent, vitre D11, D13, D17 1149,00 \$
Porte blanche, vitre D11, D13, D17 1199,95 \$



Plomberie
Octave Roy & Fils

10, avenue Narcisse Blais, Baie-Comeau 296-3179

Robert Sénéchal Ltée

Mercerie pour homme

FRANCHISES DISPONIBLES DANS LA RÉGION

Joignez l'équipe la plus dynamique au Québec dans le vêtement pour homme. Projet de franchisage couvrant Côte-Nord et Lac St-Jean.

Écrire à :

Robert Sénéchal Ltée
C.P. 937
Rimouski, Qc
G5L 7E1

robert sénéchal
VÊTEMENTS POUR HOMME

Geneviève Simard
Musique enr.

- ORGUES - PIANOS NUMÉRIQUES
SENSITIFS - CLAVIERS P.C.M.

54, de Bienville
Baie-Comeau
Tél.: 296-4714

Technics
Nos produits sont
garantis 2 ans

Une méthode unique pour conserver vos cheveux.

- Premier et seul à Baie-Comeau à employer cette méthode.
- Le système capillaire est très compliqué, confiez le soin de vos cheveux à un hygiéniste capillaire qualifié.

Ce que vous étiez?

Ce que vous êtes maintenant?



N'attendez pas plus longtemps, demain il sera trop tard.

Salon Judith Capillaire Enr.

254, rue Pie XII Baie-Comeau,

Sur rendez-vous: Tél.: (418) 589-2595

Au moment d'aller sous presse, nous avons vendu l'Accord qui servait à cette annonce!

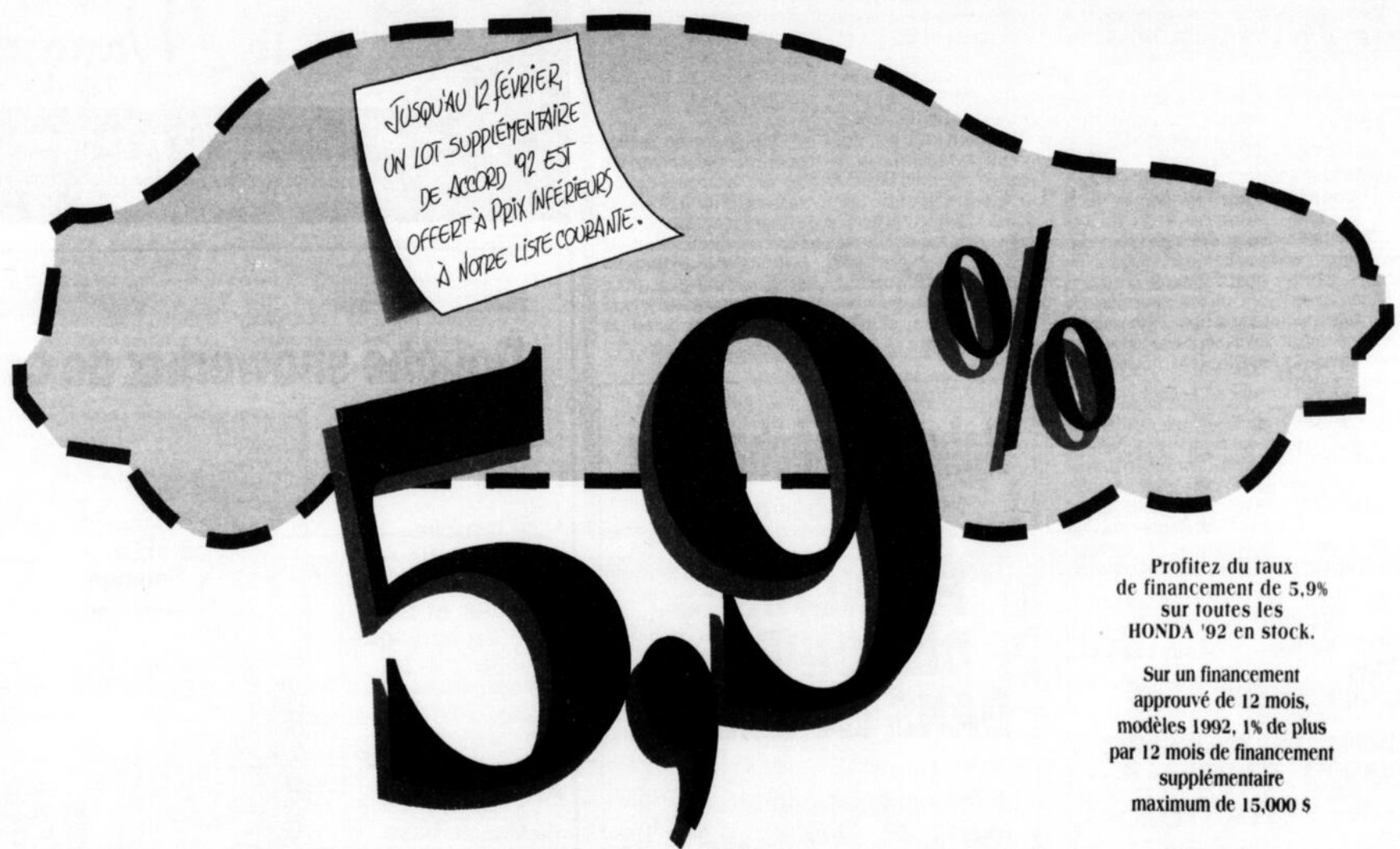

Profitez du taux
de financement de 5,9%
sur toutes les
HONDA '92 en stock.

Sur un financement
approuvé de 12 mois,
modèles 1992, 1% de plus
par 12 mois de financement
supplémentaire
maximum de 15,000 \$

Heureusement, il en reste chez vos concessionnaires!



HONDA
SELECT

Auto Manic 1987 inc.
276, boul. Lasalle
Baie-Comeau, G4Z 1S9
1-418-296-4938

Chez le Premier ministre pour dire NON aux modifications du régime d'assurance-chômage

Baie-Comeau - Les intervenants du milieu syndical de la région ont manifesté publiquement leur désaccord face à l'étude de la nouvelle loi C-105 sur l'assurance-chômage, lundi, en effectuant une sortie en règle au

bureau régional du député de Charlevoix et Premier ministre du pays, Brian Mulroney.

Sandro Célant
Les Editions Nordiques

Une coalition, formée au cours des récentes se-

maines, a réuni les membres de la CSN, de la FTQ, de la CEQ, de la SFPQ ainsi que la Table des groupes populaires représentant ainsi plus de 6 000 personnes en contestation face à ce projet de loi.

Déposé en décembre

dernier, le projet de loi C-105 prévoit des modifications significatives au régime de l'Assurance-Chômage. Des mesures jugées inacceptables auprès des chômeurs et travailleurs de la Côte-Nord et de tout le Québec.

Une quarantaine de

Les intervenants des milieux syndicaux et de la Table des groupes populaires de la région ont manifesté publiquement leur désaccord face au projet de loi C-105, lundi, au bureau régional du député de Charlevoix Brian Mulroney.

syndiqués, par l'intermédiaire de leurs représentants, ont fait escale au bureau du Premier ministre le 1er février. La rencontre, qui s'est déroulée dans l'ordre, visait à faire connaître le point de vue et l'objection de la coalition dans ce dossier.

Principal porte-parole du comité, le président du Conseil central Côte-Nord de la CSN, Jean-Philippe Croft a déploré, en long et en large, tous les éléments contenus dans le projet de loi. "C'est tout à fait odieux", lança aussitôt le responsable. "Ce projet est un non-sens qui va enlever tous les droits aux travailleurs", poursuivit-il.

Le chef syndical a admis qu'il y avait des fraudeurs et des abuseurs dans le système actuel.

"Si les gouvernements reconnaissent de tels abus, qu'ils s'attaquent aux coupables directement sans pénaliser tout l'ensemble des travailleurs. On est en train de punir tout le mon-

de", a-t-il clamé.

L'intervenant a rappelé la situation dramatique actuelle du marché de l'emploi au Québec (taux de chômage à 19% dans la région) sans pour autant diminuer les impacts négatifs d'une telle mesure sur l'assistance sociale accordée aux milliers de bénéficiaires de la province.

Tout en passant son message, le porte-parole a lancé un appel à tous

afin de se rallier aux regroupements populaires qui exigent tout simplement le retrait définitif du projet de loi C-105. "La baisse des primes et l'annulation au régime en cas de départ volontaire sont des alternatives qui vont tout simplement empoisonner les relations de travail, déséquilibrer le rapport de force employeur-employé (es) et ainsi ouvrir la voie aux abus", de rajouter l'intervenant.



Pour la St-Valentin



vous suggère le chocolat

Chuzel[®]
Maitre Chocolatier

... toujours apprécié, voilà ce que sont nos chocolats et confiseries issus d'une grande tradition européenne.

Pour souligner la St-Valentin ou exprimer vos sentiments de façon exceptionnelle tout en évitant le «magasinage», vous n'avez qu'à composer le :

589-6304

(CENTRE RÉGIONAL MANICOUAGAN)

L'épargne-retraite avec la Mutuelle



Régent Thériault
296-4384

- Service personnalisé
- Compagnie solide et fiable
- De nombreuses options de placement
- Chef de file en planification de retraite

Avec nous, investir va de soi!

Agent autorisé de La Mutuelle du Canada, principale compagnie du Groupe La Mutuelle.

La Mutuelle
Le profil de l'expert

Clinique de varices

Dr. Francine Lauzon

772, boul. Blanche, Baie-Comeau

295-2665

VENTE ET INSTALLATION:
PORTES-FENÊTRES-VERRIÈRES
MIROIRS ET PLASTIQUE
VERRES DE MACHINERIE LOURDE
PRIX, QUALITÉ, SERVICE

VM VITRERIE
MARQUETTE INC.

Bur.: 296-0260
Rés.: 589-2724

188, avenue Damase-Potvin
Baie-Comeau

Wilfrand Boily, prop.

Soulignons la St-Valentin

Avec un cadeau de chez
Mode Masculine Guy Bélanger

Offrez à votre Valentin

- Gilets, vestes
- Chemises, cravates
- Shorts Boxer (Joe Boxer)
- Montres, bijoux, etc...

MODE MASCULINE GUY BÉLANGER
PLACE LASALLE
BAIE-COMEAU (296-2733)

AIR SATELLITE INC.

NOUVEAUX SERVICES

BAIE-COMEAU - SEPT-ÎLES - BAIE-COMEAU
SEPT-ÎLES - RIMOUSKI - SEPT-ÎLES

Dès le 1er février 1993, nous vous offrons des vols entre Baie-Comeau et Sept-Îles et des vols entre Rimouski et Sept-Îles. L'horaire et la tarification de ces vols tiennent particulièrement compte des passagers devant se rendre à destination le matin avec retour en soirée.

Le tarif est fixé à **129 \$** (+ taxes) pour un aller simple, et à **229 \$** (+ taxes) pour un aller-retour. **À NOTER QU'IL N'Y A AUCUNE RESTRICTIONS SUR CES TARIFS.**

Pour information et réservation: **1-800-463-8512 - 589-8923**

VOL #	JOUR	DE	HEURE	À	HEURE
241	12345	YBC	0700	YZV	0745
242	12345	YZV	0800	YXK	0900
243	12345	YXK	0915	YZV	1015
244	12345	YZV	1700	YXK	1800
245	12345	YXK	1815	YZV	1915
246	12345	YZV	1930	YBC	2015

LÉGENDE:

Jours: 1 = Lundi - 2 = Mardi - 3 = Mercredi - 4 = Jeudi - 5 = Vendredi
6 = Samedi - 7 = Dimanche

BAIE-COMEAU - RIMOUSKI - BAIE-COMEAU
69 \$

Téléphonez pour détails

YBC = BAIE-COMEAU - YXK = RIMOUSKI - YZV = SEPT-ÎLES

Les heures fonctionnent selon l'horloge 24 heures: 0700 = 7 h a.m./ 1900 = 7 h p.m.

NOUVEAU NOUVEAU NOUVEAU NOUVEAU NOUVEAU NOUVEAU

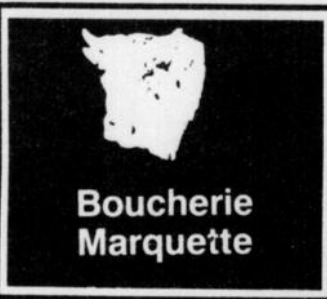

**Boucherie
Marquette**

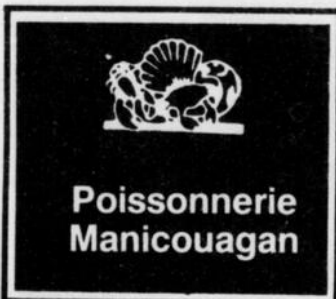

**Poissonnerie
Manicouagan**



Jean-Yves



Pauline



Paulette

BOUCHERIE

Filet mignon **6⁹⁹**
lb

Rosbif français **3⁹⁹**
lb

Jambon Toupie **2²⁵**
lb

Cubes à brochette (dinde) **4⁹⁹**
lb

POISSONNERIE

Crevettes à cocktail **9⁹⁹**
16 - 20 lb

Pétoncles de la Côte-Nord **7⁹⁵**
lb

Moules **1⁷⁹**
lb

Crevettes de matane **7⁹⁵**
lb

Homard frais disponible

OUVERT 7 JOURS

334 BOUL LASALLE - BAIE-COMEAU
296-0711

296-4124

10-7 février 1993-PLEIN JOUR SUR LA MANICOUAGAN

Une économie annuelle de 40 000 \$

L'hôpital crée un autre poste pour ses employés en accident de travail

Baie-Comeau - Le Centre hospitalier régional de Baie-Comeau applique, depuis quelques semaines déjà, une toute nouvelle mesure qui lui permettra d'économiser annuellement 40 000 \$. Il af-

fecte dorénavant certains de ses employés en accident de travail ou en assignation temporaire aux opérations de transfert et de transport qui étaient auparavant effectuées par taxi.

Charlotte Paquet
Les Editions Nordiques

"On permet à quelqu'un qui s'ennuie en attendant que son coude revienne d'être actif", indique, à titre d'exemple, le

directeur général de l'hôpital, Jacques Lévesque. Selon lui, cette façon de procéder est bénéfique pour les deux parties.

Au total, l'hôpital compte maintenant cinq postes différents pour les gens qui ne peuvent momentanément remplir leurs tâches habituelles. Un employé est notamment affecté à l'accueil dans l'hôpital et un autre à la messagerie interne pour les départements de la radiologie et de la pharmacie.

Un préposé aux bénéficiaires absent de son emploi pour un mal de dos travaille, pour sa part, à un projet destiné à équiper certaines chambres du centre hospitalier de lève-patients électriques.

La création de tout nouveau poste concerne plus spécifiquement le transfert de patients d'un pavillon à un autre ainsi que le transport de dossiers, de colis ou de courrier. Le service maintenant dispensé par les employés en accident de travail ou en assignation temporaire est disponible sept jours sur sept et 24 heures par jour.

Le centre hospitalier vise, précise M. Lévesque, l'affectation à des tâches de ce genre d'au moins 80% du personnel concerné. Il admet qu'il serait illusoire de penser à remplacer ainsi la totalité des personnes puisque l'état de santé de certains ne le permettrait pas. Sur les 10 personnes en accident de travail ou en assignation temporaire, cinq sont désormais réaffectées dans une autre fonction.

S'il atteint son objectif, l'hôpital économisera une somme de 300 000 \$ sur la facture annuelle de 600 000 \$ que la Commission de la santé-sécurité au travail (CSST) lui refait. Lorsque les accidentés du travail oeuvrent dans différentes tâches implantées spécifiquement pour eux, leur salaire est défrayé par le centre hospitalier et non par la CSST. Ce qui fait une bonne différence dans les coûts que doit assumer l'hôpital lorsqu'un de ses employés reçoit des prestations de la commission.

Tous les nouveaux postes créés permettent également, indique le directeur général, d'améliorer la qualité des services dispensés dans l'hôpital.

En bref

Concours de lettres

(C.P.) - Les élèves âgés de 11 à 15 ans de tout le Canada sont invités à participer à la 9e édition du Concours national de rédaction de lettres pour les écoliers qui se tient, cette année, en collaboration avec Héritage Canada pour souligner les 300 ans de communications postales au pays. C'est effectivement en 1693 que Pedro Dasylva a livré le premier paquet de courrier entre les villes de Québec et Montréal. Les jeunes doivent écrire une lettre à un ami de 1993 comme s'ils étaient transportés dans l'avenir. Les lettres doivent être dactylographiées ou manuscrites et comporter entre 500 et 1 000 mots. Elles seront jugées quant à la grammaire, au style et à l'imagination. Les inscriptions doivent être expédiées au plus tard le 1er mars à Concours de rédactions de lettres pour les écoliers de 1993, Relations publiques, Société canadienne des postes, 720, chemin Héron poste 483, Ottawa, Ont., K1A 0B1.



Cégep de
Baie-Comeau

Technologie forestière



Le Cégep de Baie-Comeau offrira encore, en 1993-1994, le programme d'études en **Aménagement forestier**, mais dans le cadre d'un **régime coopératif**.

Cette nouvelle option favorise l'alternance entre le travail et les études :

- deux sessions de stages en entreprise
- rémunération durant les stages

Pour s'inscrire à ce programme il faut détenir un diplôme d'études secondaires. Il est aussi accessible aux garde-forestiers. De plus, l'élève a la possibilité de poursuivre ses études à l'université.

Renseignements :
Dominique Tafani
Conseillère en ISEP
Service d'information
scolaire et professionnelle
Tél. : 295-2231

Inscription :
Responsable de l'admission
Cégep de Baie-Comeau
537, boulevard Blanche
Baie-Comeau (Québec)
G5C 2B2

Date limite d'inscription : 1^{er} mars 1993

Cégep de
Baie-Comeau

537, Boulevard Blanche
Baie-Comeau (Québec)
G5C 2B2

Les jeux vidéo et les crises d'épilepsie

(C.P.) Les jeux vidéo ne sont pas considérés comme responsables de crises épileptiques. Ils peuvent cependant être des éléments déclencheurs pour certaines personnes. Voilà le message transmis par Epilepsie Côte-Nord à la population après la parution d'un communiqué préparé par le Comité scientifique

d'Epilepsie Canada.

Très peu de personnes ont eu des crises en s'adonnant à ces jeux. Dans les faits, les tests effectués sur 14 jeux vidéo de différents fabricants

ont démontré qu'aucun n'était dangereux pour les personnes épileptiques.

Il n'en reste pas moins que les gens souffrant de certains types d'épilepsie, et plus particulièrement

les 7-18 ans, courent de plus grands risques que les autres. Leur réaction face à une exposition de lumières clignotantes (photosensibilité) pourrait expliquer les crises déclenchées.

"Une exposition prolongée à des lumières scintillantes, particulièrement rouges, les chiffres clignotants et les mouvements excessifs des yeux pour suivre les jeux vidéo peuvent déclencher des crises chez des personnes reconnues pour être photosensibles", précise-t-on.

Même si les spécialistes soutiennent que le scintillement de plupart des écrans d'ordinateurs

ne peut déclencher de crise chez ces personnes, ils admettent que le scintillement d'une télévision à un degré différent a un peu plus de chance de déclencher une crise. Il est suggéré aux gens ayant déjà eu des crises en regardant la télévision ou en s'adonnant à un jeu vidéo de regarder la télévision dans une pièce bien éclairée et à au moins 2,5 mètres de l'écran. On dit également que des lunettes de soleil

polarisées pourraient également réduire les effets des lumières scintillantes.

Comme l'admettent les gens du comité scientifique, le déclenchement d'une crise par une stimulation lumineuse est un événement très rare chez les personnes épileptiques.

Un secteur de la ZEC Varin est la cible de malfaiteurs

(C.P.) La ZEC Varin, et plus particulièrement le secteur du kilomètre 76, est la cible de malfaiteurs depuis quelques semaines. Des motoneiges ont été volées et des chalets visités par des voleurs. Des méfaits contre la propriété ont également été commis.

Devant ce fait, la Sûreté du Québec, poste de Baie-Comeau, recommande aux usagers de ce secteur d'être très prudents en verrouillant les chalets et équipements et en ne laissant aucun objet de grande valeur dans des bâtiments inoccupés.

Les policiers provinciaux demandent également à toute personne qui aurait été témoin d'un ou l'autre de ces crimes de communiquer avec le poste de Baie-Comeau au 296-2324. Les informations ainsi recueillies seront traitées confidentiellement, assure-t-on.

En bref

Remise des bulletins aux Rives

(S.P.) - La Polyvalente des Rives procédera le 9 février à la remise des bulletins pour les parents des élèves qui fréquentent l'établissement. Cette remise de bulletins se fera par l'entrée du boulevard Jolliet, entre 19h à 21h. Les enseignants seront disponibles pour rencontrer les parents qui le désireront.

Les Filles d'Isabelle

(S.P.) - Le cercle Marie-Béatrice 1109 des Filles d'Isabelle invite ses membres à assister à son assemblée mensuelle qui se tiendra mardi le 9 février à 20h au Centre Henri-Desjardins.



COUREZ LA CHANCE DE GAGNER UN FORFAIT DÉTENTE POUR 2 PERSONNES

AU CENTRE AQUA RIVE DU Manoir Richelieu

Valeur de 750 \$

TIRAGE SAMEDI 13 FÉVRIER À 15 H
COUPONS DISPONIBLES CHEZ TOUS LES MACHANDS

CENTRE REGIONAL

M Manicouagan

Réorganisation du ministère des Transports

Sept-Iles et la Minganie ne veulent rien perdre au profit de Baie-Comeau

Baie-Comeau - Depuis l'annonce du ministre délégué aux

Transports Robert Middlemiss de réorganiser son ministère, l'incertitude demeure quant à savoir où se trouvera la ou les directions territoriales de la Côte-Nord. Et un peu tout le monde demande à les avoir.

Steeve Paradis
Les Éditions Nordiques

C'est maintenant la section Basse Côte-Nord du Syndicat des fonctionnaires provinciaux du Québec (SFPQ) qui demande au ministre Middlemiss de créer une nouvelle direction territoriale à Havre

St-Pierre. Le député de Duplessis, Denis Perron, y va aussi de son intervention, cette fois pour Sept-Iles.

Pour la section de Havre St-Pierre du SFPQ, la création d'une direction territoriale à Baie-Comeau, comme le veut fortement la rumeur, et la nouvelle vocation que prendront les centres d'exploitation entraînera une perte de 18 emplois réguliers à Havre St-Pierre.

Cette décision de centraliser les opérations à Baie-Comeau signifierait une perte salariale de 750 000 dollars pour la Minganie, selon le syndicat.

Selon le SFPQ de la Basse Côte-Nord, Havre St-Pierre possède toutes les ressources humaines, physiques et matérielles nécessaires pour obtenir la direction territoriale. Le SFPQ poursuit en mentionnant que les infrastructures, comme l'aéroport, l'héliport, le quai, le traversier, les pistes de

motoneige et les divers tronçons de route privilégié Havre St-Pierre.

La section Basse Côte-Nord du SFPQ réclame donc une direction territoriale à Havre St-Pierre aussi parce que cette municipalité est l'endroit médian du territoire. Le SFPQ laisse au ministère des Transports le loisir de choisir l'endroit de l'autre direction territoriale sur la Côte-Nord.

En effet, l'ensemble des cinq sections de la Côte-Nord du SFPQ réclame deux directions territoriales du ministère des Transports dans la région. Selon Normand Duguay, représentant régional du SFPQ, l'immensité du territoire nord-côtier justifie l'implantation de deux directions. L'ensemble des sections du SFPQ n'a cependant pu faire l'unanimité sur les endroits à privilégier pour ces directions territoriales. C'est pourquoi, explique M. Duguay, chaque section locale fait ses démarches pour l'obtention d'une

des directions.

La section de Havre St-Pierre conclut en disant qu'une pétition circule auprès de la population de ce secteur et que cette pétition sera remise à l'Assemblée nationale par le député de Duplessis, Denis Perron.

Démarche du député

Incidentement, le député Perron a lui aussi fait des démarches auprès du ministre délégué Middlemiss. Dans une lettre, M. Perron signale que la présente réorganisation du MTQ est un peu floue. "Nul doute que vous comprendrez que votre décision prise en haut lieu, sans discussion avec les instances régionales de la Côte-Nord, c'est-à-dire les MRC, les municipalités et les Commissions scolaires, fait en sorte que votre ministère a créé un imbroglio dans l'ensemble de nos sous-régions".

Dans cette missive, le député de Duplessis vante les qualités de Sept-Iles comme site idéal pour l'implantation d'une direction territoriale. "Sept-Iles a toujours été et demeure toujours une plaque tournante pour l'ensemble de la Côte-Nord incluant les niveaux routiers, aériens, maritimes et ferroviaires", déclare M. Perron.

"Encore aujourd'hui, Sept-Iles et Port-Cartier sont considérées comme ayant les plus importants ports de mer de l'ensemble canadien, tant par leur situation géographique privilégiée que par leur importance en manutention de marchandises diverses", renchérit Denis Perron.

Le député de Duplessis rappelle lui aussi au ministre Middlemiss l'étendue du territoire. "La région Côte-Nord étant ce qu'elle est en territoire, je vous demande de respecter le statu quo et de procéder à une étude exhaustive en consultant les instances régionales, municipales, scolaires et autres afin que votre décision soit plus éclairée".

VIVEZ LE MONT-STE-ANNE

5 nuits 135\$* par pers. occ. quad.

dans un condo 2 chambres tout équipé avec foyer, lave-vaisselle, micro-ondes et télévision câblée.

Valable du 3 janvier au 18 février et du 21 mars au 30 avril 1993 en semaine.

Autres forfaits disponibles. *Taxes en sus



Service de navette gratuit Centre sportif avec saunas, bains tourbillons, courts de tennis, badminton et volleyball.

AU PIED DU MONT

LE VILLAGE VACANCES ANIMÉES MONT-SAINTE-ANNE

2, boul. Bélanger, Beupré

VOYAGES VACANCES-FAMILLES inc. BAIE-COMEAU

912, rue Puyjalon (418) 589-1208

Réservez à Voyages Vacances-Familles

LES SOUHAITS S'ENVOLENT LES ÉCRITS RESTENT

Pour la St-Valentin, dédicacez un livre à l'être cher.

L'entreligne

• L • I • B • R • A • I • R • I • E •



878, rue Bossé Baie-Comeau (Québec) (418) 589-6600

Sur LA TRACE de Béco... 13/18



Zimm Desroches

AVIS AUX ENTREPRISES INFORMATIQUE MULTIHEXA



Spécialiste en formation micro-informatique;

désire vous aviser que ses premiers finissants dans la région de Baie-Comeau seront bientôt disponibles pour un stage au sein de votre organisation.

Grâce à leur formation, nos étudiants seront aptes à effectuer les tâches suivantes :

- Travaux reliés à l'administration
- Comptabilité
- Secrétariat, traitement de textes
- Configuration et entretien de matériel informatique
- Support aux usagers
- Développement d'applications personnalisées

Durée du stage : 4 semaines, du 31 mai au 25 juin 1993

N.B. : Ce stage n'est pas un stage de formation, c'est-à-dire que vous n'aurez pas à former le (la) stagiaire, mais bien à le (la) faire travailler.

Si votre entreprise désire profiter de cette opportunité, veuillez communiquer avec M. Marc Bélanger, coordonnateur, au numéro 589-8889.

Vous pouvez aussi nous rejoindre pour vos besoins de formation en micro-informatique tels que :

- Élaboration de votre plan de formation
- Conception d'outils pédagogiques
- Formation
 - Plus de 190 cours sur les logiciels les plus populaires
 - Sessions intensives, chez vous ou chez MultiHexa
 - Tarif de groupe
 - Beaucoup d'autres avantages.

POUR UNE FORMATION

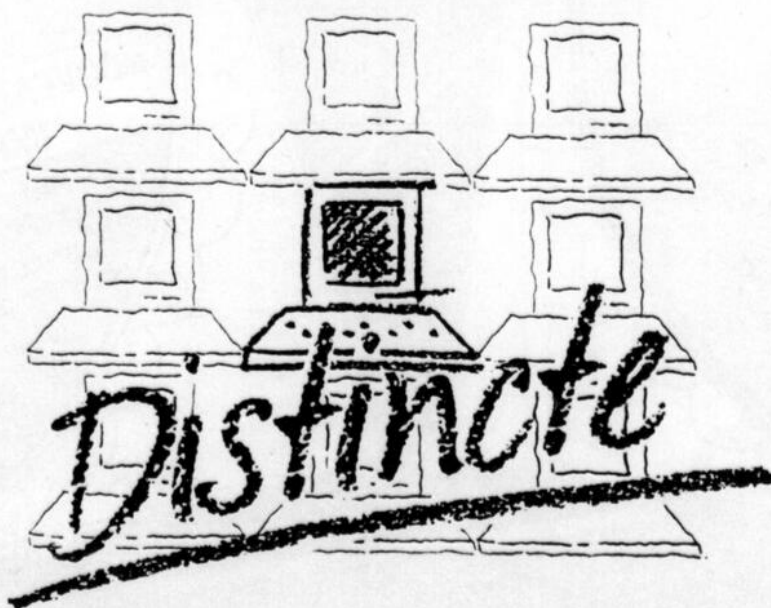

1037, boul. Lafèche
Baie-Comeau, (Québec)
G5C 1C8
Tél. : (418) 589-8889
Fax : (418) 589-3889



Saint Valentin

BOUTIQUE
Aujourd'hui
 839, rue de Puyjalon

ET BOUTIQUE
Coup de Foudre
 857, rue de Puyjalon

**Super vente Tempête
 avant la St-Valentin**

Tout a été recoupé

De **5⁹⁹**
 à **49⁹⁹**

**PIZZARIA
 Le Fourneau**

205, boul. Lasalle, Baie-Comeau

Réservez pour la St-Valentin au
296-3030

- LIVRAISON GRATUITE
 - PIZZA EN 31 VARIÉTÉS
- Bonne St-Valentin
 à tous !*

**ALERTE !
 BOURRASQUES
 D'AUBAINES**

BOUTIQUE
Catastrof
 À LA 857, rue de Puyjalon

Tout le linge d'hiver
 est réduit de **5⁹⁹ à 69⁹⁹**

**JEANS POUR FEMMES
 Y COMPRIS
 NOUVEAUTÉS
 À 49⁹⁵**

Boutique
Le Passe-Temps Inc.
 861, boul. Lafèche, Baie-Comeau
 589-2537

- Exclusivités de cadeaux et magnifiques fleurs de soie pour la St-Valentin
- Certificat-cadeau disponible

Apportez cette annonce
 et obtenez

**10% de rabais
 sur le matériel de
 St-Valentin**

FLEURISTE
D'Amour
 Hâtez-vous, c'est le temps
 de la St-Valentin

**NOUVEAU CHOCOLAT ST-VALENTIN
 IMPORTÉ DE FRANCE**

- Fleurs • Vaste choix de cadeaux et arrangements floraux de toutes sortes
- Pour chaque achat de toutes sortes
 obtenez un **BALLON GRATUIT**

5, Place LaSalle,
 Baie-Comeau
 296-8055

Les traverses du coeur

L'histoire peu banale d'une non conformiste

Baie-Comeau - La salle de spectacles de Baie-Comeau accueillera le 10 février à 20h la pièce "Les traverses du coeur". Cette pièce de l'auteure Windy Lill est une production du Théâtre populaire du Québec.

Steeve Paradis
Les Editions Nordiques

Inspirée de la vie de la romancière Elizabeth Smart, cette pièce entraîne le spectateur dans la vie d'une femme non conformiste.

L'histoire se déroule au coeur de notre siècle, où la romancière choisit la littérature et l'amour passion, délaissant ainsi le confort bourgeois que lui offre sa famille.

L'amour de la liberté de l'héroïne et son attachement inconditionnel pour un poète anglais marqueront profondément la trajectoire de sa vie. Avec lui, elle aura quatre enfants, cependant, ils ne demeureront ensemble que sporadiquement. Elle élèvera seule sa famille à travers les va-et-vient du poète séducteur. Parmi ses enfants, Claire vit douloureusement cette instabilité et ce déchirement.

C'est cette rencontre de la mère rêveuse et libertaire et de sa fille meurtrie par la passion de sa mère, que raconte cette pièce jouée par les comédiens du TPQ.

Murielle Dutil, Julie Vincent, Diane Lavallée, Jacques L'Heureux et Louison Danis sont de la distribution et sont dirigés par le metteur en scène Fernand Rainville.

Malgré qu'elle fut écrite dans les années 40, cette pièce nous questionne sur les rapports que nous entretenons dans le tumulte de nos passions de "baby boomer".



Les gens de Baie-Comeau pourront voir le 10 février la pièce "Les traverses du coeur", mettant en vedette Julie Vincent, Jacques L'Heureux, Murielle Dutil, Diane Lavallée et Louison Danis.

Soumettez vos candidatures à l'Ordre du mérite Nord-Côtier

(C.P.) L'Ordre du mérite Nord-Côtier vient d'ouvrir la période de mises en candidature en vue de l'intronisation annuelle de nord-côtiers ayant apporté une contribution spéciale au développement de la région ou à l'amélioration du bien-être de ses résidents.

Les mises en candidatures seront acceptées jusqu'au 31 mars. Rappelons que toute personne et organisme peut soumettre au Grand Jury la candidature de personne et organisme à la condition que ces derniers soient nord-côtiers, de naissance ou d'adoption, qu'ils aient oeuvré d'une façon particulière dans un domaine spécifique (culturel, sportif, communautaire, social ou autre) et qu'ils soient reconnus pour leur travail soutenu, leur persévérance et leur dévouement dans leur secteur d'activité.

Les dossiers de mises en candidature devront comprendre le nom de la personne ou du groupe soumis ainsi qu'un résumé de sa contribution à la vie nord-côtère de même qu'un texte de deux pages faisant valoir son mérite et une référence personnalisée et confidentielle permettant au jury de contacter les gens soumettant une candidature.

Les candidatures sou-mises doivent être expédiées, sous pli confidentiel, à L'Ordre du mérite nord-côtier, Archives nationales du Québec, 700, boul. Laure, local 190-2, Sept-Îles (Québec), G4R 1Y1, à l'attention du Grand Jury. Fait à noter, les formulaires de mise en candidature sont disponibles à la même adresse ou en téléphonant au 962-5175.

Quoi de plus rassurant qu'un REER de La Métropolitaine ?



Conrad Ouellet
Directeur



Gina Mireault
Administratrice



Kathy Halley
Secrétaire



Diane Tremblay
Agente
567-2701



Carmen Poitras
Agente
589-6056



Claude Bouchard
Agent
589-2795



Mario Lévesque
Agent
589-6476



Lionel Cormier
Agent
567-8450



Madeleine R. Finn
Agente
567-4376



À la Métropolitaine, nos REER sont loin de se tourner les pouces. Nous garantissons toutes les sommes que vous placez dans le régime, et ce, pour la durée entière de votre REER. De plus, nous garantissons le taux d'intérêt annuel que rapportera votre placement. Sans compter le choix de modalités de paiement qui vous seront offertes au moment de la retraite.

Appelez donc votre représentant de La Métropolitaine dès aujourd'hui au sujet d'un REER.

CHOISIR LA MÉTROPOLITAINE, C'EST PAYANT!

La Métropolitaine
ET COMPAGNIES AFFILIÉES

810, rue Bossé
Baie-Comeau 589-3977

Parlez l'anglais en

1993

COURS D'ANGLAIS EN ATELIERS



Places limitées
Réservez maintenant



Lynn Charpentier

Pour plus d'information

Le plus grand réseau privé d'enseignement des langues au Québec

Certificat d'enregistrement, crédits d'impôts remboursables. Permis du ministère de l'Éducation du Québec : CP0476



Formule:

En petites équipes (élèves de même niveau)

Durée:

10 semaines (60 leçons)

Début:

8 février 1993

Fin:

15 avril 1993

Objectif/Contenu:

Communiquer efficacement en anglais en milieu de travail
Téléphone • Réunions • Voyages
• Relations d'affaires

Coût:

299,40\$

• 4,99\$ / leçon • inclus: taxes, attestation de programme, reçu officiel d'impôt

CENTRE DE LANGUES INTERNATIONALES
CHARPENTIER
16, Place LaSalle
Bureau 103
Baie-Comeau G4Z 1K3
296-0555

\$ TRAVAILLER \$
ÇA RAPPORTE !

ÉCONOMISER 5000\$, 10 000\$, 15 000\$

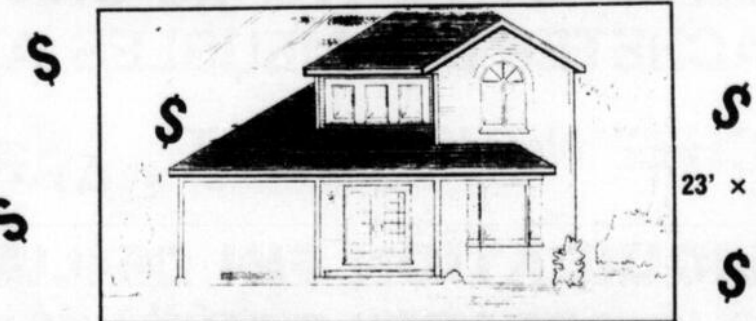

70 000\$

Votre projet sera entièrement terminé avec la fondation

Charpentec inc.

2210, boul. Hamel, Duberger (Québec)
1-800-463-5619

Pour information : Michel St-Amand, 589-7932

Sculptures sur neige du Carnaval de Québec

Le prix du public est décerné à l'équipe de la Côte-Nord

Baie-Comeau - Rock Chauvin, Gaétan Nault et Gérard Boucher ont ravi, le week-end du 29 au 31 janvier, à Québec,

le prix d'excellence du public du concours de sculptures sur neige du Carnaval de Québec. Charlotte Paquet

Les Editions Nordiques

La sculpture fabriquée par les trois compères,

qui en étaient à leur deuxième participation consécutive à l'événement, représente une tête d'original tout en hau-

teur en train de crier à l'automne. Elle s'intitule "Le grand cri d'amour".

L'équipe de Baie-Comeau, qui représentait la Côte-Nord au concours, a opté pour ce thème en raison de son amour pour les animaux et du caractère représentatif de l'original dans la réalité nord-côtière. L'an dernier, les sculpteurs avaient fabriqué un immense bourgot.

Comme l'explique Rock Chauvin, le prix d'excellence du public est l'un des quatre prix décernés au terme du concours. Les autres sont le prix d'excellence du Québec, le prix d'excellence du Carnaval et le prix

d'excellence des artistes. Fait à noter, des équipes provenant des 10 régions du Québec étaient dans la course.

Selon le sculpteur, si l'original de neige de l'équipe de la Côte-Nord a été préféré par le public aux neuf autres sculptures sur neige, c'est probablement en raison du volume et de l'ampleur qui ont été donnés à la représentation. "On a utilisé toute la neige qu'on pouvait, tout le bloc de 8 pieds par 8 pieds par 12 pieds". Le panache de l'animal couvrait une largeur de 16 pieds. L'exécution réussie de cette oeuvre figurative a sûrement dû compter dans la balance, croit-il également.

Les Nord-Côtiers n'ont que de bons mots pour l'organisation du concours de sculpture sur neige du Carnaval de Québec. Ils ont été reçus comme des rois.

Les conditions météorologiques dans lesquelles ils ont dû travailler ont cependant été pénibles par moment, alors que le mercure est descendu à près de -40 degrés Celsius avec le facteur vent. La qualité de la neige qu'ils devaient modeler s'en est ressentie. "La neige se travaillait moins bien", explique le porteparole du groupe.

Les organisateurs du concours ont d'ailleurs eu, selon lui, de la difficulté à trouver les importantes quantités de neige nécessaires à l'ensemble des sculpteurs inscrits au concours. Aussi, certains blocs de neige étaient glacés.

Les trois hommes songent sérieusement à une troisième participation au concours, l'an prochain.

Achetez une voiture Nissan
1992 ou 1993 neuve
en février et ne payez rien avant

3 MOIS



C'est en plein le temps de vous procurer une nouvelle auto, un nouveau camion ou une fourgonnette Nissan. Pour plus de détails sur cette offre, venez consulter vos très sympathiques représentants Serge et Sylvain chez :

Sujet à approbation de crédit



Baie-Comeau Nissan Inc.

161, boul. Lasalle, 296-3422

Plusieurs étudiants de Baie-Comeau s'inscrivent au concours "Tu parles"

Baie-Comeau - Une douzaine d'étudiants du Cégep de Baie-Comeau se sont inscrits à la quatrième édition du concours d'art oratoire "Tu parles", organisé conjointement par les Clubs Richelieu de la Côte-Nord et les cégeps de Baie-Comeau et Sept-Îles. Ils ont cependant jusqu'au 19 février pour confirmer officiellement leur présence dans la course.

Charlotte Paquet
Les Editions Nordiques

Le concours consiste, d'une part, en la préparation d'un discours de huit à 10 minutes sur l'un des six thèmes possibles et, d'autre part, sur la présentation de ce discours devant un public et un jury.

Les thèmes proposés étaient "La confiance en soi, c'est..." "Pourquoi de jeu-

nes adultes se suicident-ils?" "Ma passion: une source de motivation, un élément de réussite", "Le travail et les études: une obligation à la fois sociale et conciliable", "La violence dans les médias influence-t-elle la société?", "Amour et sexualité: redéfinition par et pour les jeunes". Deux thèmes n'ont pas été retenus par les participants. Il s'agit de ceux traitant de la passion et du travail.

Les participants ont présenté un plan sommaire de leur projet au moment de s'inscrire. Ils devront remettre leur plan détaillé pour le 19 de ce mois.

La semi-finale visant à déterminer les trois finalistes du Cégep de Baie-Comeau au concours se tiendra le 26 mars. La grande finale aura lieu à Sept-Îles, le 3 avril. L'étape ultime de cette épreuve est présentée en alternance entre les deux pôles de la Côte-Nord.

AVEC LA VENTE QU'ON A PRÉSENTEMENT,
ACHETER DES MEUBLES AILLEURS QUE
CHEZ NOUS SERAIT **CARRÉMENT** RIDICULE.

LIQUIDATION FIN DE LIGNE
SUR APPAREILS MÉNAGERS, MEUBLES
- ÉLECTRONIQUE

COMMENCEZ À PAYER DANS

Aucun
PAIEMENT
Aucun
COMPTANT
Aucun
INTÉRÊT

1 AN

MEUBLES SÉLECTION
Le pouvoir d'achat de plus de 45 marchands

MEUBLEC
27, Place Lasalle Centre-ville Baie-Comeau
Tél.: 296-4644

AMEUBLEMENT B.F.
859, rue Bossé Plaza des Rives Baie-Comeau
Tél.: 589-2346

**À MA CAISSE POPULAIRE
DESJARDINS DE HAUTERIVE
JE COTISE À MON REER
SANS MÊME AVOIR
À ME DÉPLACER !**

*Composez le 589-6004 et laissez
votre message sur le répondeur,
un conseiller vous rappellera dans
les plus brefs délais.*

*C'est simple et pratique à la
Caisse populaire Desjardins
de Hauterive*

589-6004

Bientôt le 9^e Salon du livre de la Côte-Nord

Sept-Iles - La neuvième édition du Salon du livre de la Côte-Nord se déroulera du 11 au 14

février, à Sept-Iles, sur le thème "Livre... comme l'air". Grâce à la collaboration de l'Associa-

tion des directeurs des caisses populaires Desjardins de Baie-Trinité à Havre St-

Pierre, quatre auteurs de la Côte-Nord participeront au lancement collectif de leurs oeuvres, le vendredi, à 20 h.

Charlotte Paquet
Les Editions Nordiques

plus", édité par Le Griffon d'argile.

D'autres auteurs de la région seront aussi présents au Stand Desjardins des auteurs de la Côte. On peut mentionner, notamment, Claudine Farcy, Béate Labrie, Fernande Porlier-Forbes et Louis-Ange Santerre.

Au total, 42 exposants seront présents lors de ce salon. Une douzaine d'entre eux sont des nouveaux venus, dont SAFARIR, Editeq, Leméac/Acte Sud et l'Assemblée nationale.

D'autre part, 29 auteurs de tous les coins du Québec, et même de Montaigu en France grâce à un jumelage entre le salon septilien et Le printemps du livre de Montaigu, se rendront à Sept-Iles pour l'événement.

L'abbé Gustave Gauvreau offrira au public "Les 100 ans de la paroisse Saint-Joseph 1892-1992" publié par la Fabrique Saint-Joseph. André Laplante, conseiller pédagogique à la Commission scolaire de Sept-Iles, lancera, quant à lui, les volumes 2 et 3 de "Le village Oméga", deux ouvrages didactiques destinés aux analphabètes et publiés chez Beauchemin.

Monique Loisel, étudiante en anthropologie à l'Université du Québec à Chicoutimi, présentera "Longue-Pointe-de-Mingan au temps du comète 1892-1930", paru aux Editions Nord-Côtières. Finalement, Gaétan Morissette lancera "Mécanique-Exercices

Même si le coup d'envoi du Salon du livre de la Côte-Nord ne se fera que le vendredi 12 février, des animateurs visiteront des écoles primaires et secondaires de la région à compter de lundi et jusqu'à vendredi. Des écoles de Baie-Comeau recevront la visite, le 9 février, de Suzie Côté, de la maison d'édition Pierre Tisseyre.

Parmi les nouveautés de l'édition 1993, on peut penser au jeu "La tête sur le billot" qui sera animé par Gérard-Marie Boivin et Stéphane Ethier. Ce dernier donnera également une dictée le soir même.

Le salon sera l'occasion de faire connaître les lauréats du 7^e concours littéraire ainsi que les gagnants du concours de lecteurs et de lectrices.

Regroupement d'artisans de la production télévisuelle

(S.P.) - Les principaux artisans en production télévisuelle de la Côte-Nord ont décidé de rationaliser en regroupant dans l'édifice de Radio-Québec toutes les infrastructures de production. Après l'arrivée du réseau TVA à l'automne 1992, Cogeco Câble installera bientôt ses équipements de régie et un studio, actuellement en construction.

LIQUIDATEUR DE CAMPEURS

CONFIANCE ET GARANTIE

PRIX DÉFIANT TOUTE COMPÉTITION AU QUÉBEC

RECONNUE DEPUIS 45 ANS

(PRÈS DE VOUS) DÉP. DE PIÈCES ET SERVICE COMPLET

<p>NOUVEAU - NOUVEAU</p>  <p>MAINTENANT DÉPOSITAIRE EXCLUSIF POUR LA PROVINCE DE QUÉBEC, DES MOTORISÉS COLUMBUS DIVISION «THOR INDUSTRIES».</p> <p>4 MODÈLES DISPONIBLES SOIT : 23 PI., 27 PI., 30 PI., 33 PI. DE HAUTE GAMME À PETITS PRIX.</p> <p>EXEMPLE : SPÉCIAL D'INTRODUCTION MODÈLE 27 PI. - 1993 ÉQUIPÉ DE 2 AIRS CLIMATISÉS, CHAMBRE ARRIÈRE, MICRO-ONDES, T.V. COULEUR, SYSTÈME DE SON - CASSETTE, MOTEUR 454 GM AVEC INJECTION, TRANSMISSION 4 VITESSES OVER DRIVE, ETC.</p> <p>POUR AUSSI PEU QUE 53 950\$</p>	<p>NOUVEAU - NOUVEAU</p>  <p>CONCESSIONNAIRE «EXCLUSIF» DE ROULOTTES ET FIFTH WHEELS DE HAUTE GAMME «CHÂTEAU» 1993 - NEUVE - À PETITS PRIX</p> <p>LIGNE COMPLÈTE DE 20 À 35 PIEDS AVEC OU SANS EXTENSION - TOUT ÉQUIPÉ AUVENT, MICRO-ONDES, AIR CLIMATISÉ, SYSTÈME DE SON, CASSETTE, ANTENNE T.V.</p> <p>CHAUFFE-EAU À ALLUMAGE ÉLECTRIQUE, ETC... SPÉCIAL AVANT SAISON : ROULOTTES</p> <p>22 PIEDS : 14 495\$ 25 PIEDS : 15 595\$ 26 PIEDS : 15 995\$ 30 PIEDS : 16 995\$</p> <p>FIFTH WHEELS DE 21.6 PI. À 31.6 PI. AVEC OU SANS EXTENSION</p> <p>EXEMPLE : 24.6 PI. : 15 795\$ 31.6 PI. : 19 995\$</p>
--	---

À LIQUIDER : UNE TRENTAINE DE CAMPEURS ET ROULOTTES USAGÉS VOICI QUELQUES EXEMPLES :

 <p>Jean Machine 1987 à l'état de neuf, 25 pieds, 2 airs climatisés, micro-ondes, antène de T.V., génératrice, etc.</p> <p>Prix : 29 950 \$ Rabais : 3 000 \$ Super spécial : 26 950\$</p>	 <p>Winnabago 1986 Modèle Le Sharo, moteur diesel très économique, environ 26 milles au gallon, complètement refait à neuf, tout équipé. À voir.</p> <p>18 950\$</p>
 <p>Fifth Wheel Prowler Lynx 1989 25'6", à l'état de neuf, presque pas servi, tout équipé, auvent, micro-ondes, jack avant et arrière, etc.</p> <p>Spécial : 12 950\$</p>	 <p>Eldorado 1990 Classe C, 21'6" Moteur GM 350, 2 airs climatisés, roues chromées, tout équipé, seulement 22,000 milles, comme neuf, chambre arrière.</p> <p>Prix : 29 950 \$ Rabais : 2 000 \$ Spécial : 27 950\$</p>
 <p>Monté Chalet 22 pieds, très, très propre, moteur GM 350, tout équipé, chambre fermée, auvent, etc. À qui la chance?</p> <p>Prix incroyable : 7950\$</p>	 <p>Bateau Cobalt 1989 Modèle 22'6", la Mercedes des bateaux américains, cuddy cabin de très haute qualité, chambre avant avec toilette, évier, poêle, moteur Mercruiser 260 HP, power trim, etc. Presque neuf, environ 100 heures.</p> <p>Valeur à neuf : 39 950 \$ Incredible spécial : 19 995\$</p>

15 MINUTES DE CHICOUTIMI **FINANCEMENT** Jusqu'à 15 ans 165, ROUTE 172 ST-AMBROISE

LE GÉANT PHILIPPE BOUCHARD & FILS INC.

1-800-463-9612 Bur.: 418-672-4744 Cell.: 418-690-7735

Contactez le directeur des ventes : Ubald Desrochers.
Achetez maintenant pendant que les prix sont au plus bas.



UR QUEL PIED DANSEZ-VOUS?

Entre un pied sain et un pied déformé, le choix semble évident. Pourtant, plusieurs personnes ne savent pas sur quel pied danser. Ils choisissent d'ignorer les douleurs qu'ils ressentent aux pieds, souvent causées par un déséquilibre des points d'appui du pied.

Durant la semaine de la santé des pieds, l'Association nationale des orthésistes du pied vous propose une visite préventive gratuite afin d'évaluer l'état des points d'appui de vos pieds. Lorsque nécessaires, des mesures correctrices peuvent contrôler bien des problèmes avant qu'ils ne prennent des proportions alarmantes.

Entre prévenir ou attendre, sur quel pied dansez-vous?

Semaine de la santé des pieds
Clinique gratuite de dépistage
18 et 19 février 1993

CENTRE MÉDICAL DE BAIE-COMEAU
300, boul. Lasalle - Baie-Comeau
Pour rendez-vous

LABORATOIRE POULIOT
1-800-363-6172

Après quatre ans d'existence

La Maison Rochette croit toujours au potentiel des artistes de la Côte-Nord



Florence Dionne, propriétaire de la Maison Rochette, est satisfaite du cheminement de la galerie d'art, même si la somme de travail fut imposante. "La Maison Rochette est le fruit de beaucoup d'énergie et surtout de plusieurs nuits d'insomnie".

Baie-Comeau - Depuis maintenant quatre ans, la galerie d'art la Maison Rochette a pour objectif de diffuser et promouvoir les arts visuels sous toutes leurs formes en offrant aux amateurs d'art et collectionneurs un produit authentiquement nord-côtier. La Maison Rochette entame donc une cinquième année avec plusieurs projets.

Steve Paradis
Les Editions Nordiques

Florence Dionne, propriétaire de la galerie d'art, a dévoilé au cours d'un brunch-conférence la programmation 1993 de la Maison Rochette.

Evidemment, plusieurs expositions d'artistes locaux sont prévues, dont Marc Paquet et Joscelyn Vaillancourt. Des expositions thématiques seront aussi à l'affiche, dont "L'art et le sport", exposition organisée dans le cadre des Jeux du Québec. Cet événement se tiendra au Cégep de Baie-Comeau.

La Maison Rochette, la seule galerie d'art sur la Côte-Nord, soulignera également en 1993 son cinquième anniversaire, en tenant en novembre une exposition, dont l'animation est confiée aux membres de la famille Rochette.

La galerie d'art procè-

dera aussi en 1993 à l'attribution de la "bourse Gaby Drapeau", en l'honneur de Mme Gabrielle Drapeau. Cette bourse, créée par les membres de la famille Drapeau en collaboration avec la Maison Rochette, visera à récompenser l'originalité, l'innovation et la qualité de la recherche picturale dans l'oeuvre sélectionnée par le jury.

Mme Dionne a également tenu à souligner la participation de la Maison Rochette à deux événements à dimension internationale. Le contenu de ces événements sera dévoilé probablement en mars par les promoteurs.

Selon Mme Dionne, la galerie d'art a pu voir le jour grâce aux ateliers de formation donnés à l'époque par les Ateliers sous mon toit. Depuis bientôt 10 ans, on dispense des ateliers d'initiation et de perfectionnement en arts visuels.

Au mois de mai, la Maison Rochette présentera sa neuvième exposition printanière. Les oeuvres de cette exposition sont tirées des ateliers donnés par la galerie d'art, un événement qui se répète avec les années.

D'après la propriétaire, le départ de la Maison Rochette ne fut pas chose facile. "Le défi d'ouvrir une galerie en région en était un de taille et celui de vouloir faire connaître et

reconnaître des artistes n'ayant qu'une visibilité locale était encore plus audacieux", confie-t-elle.

Mme Dionne poursuit en mentionnant que ce défi n'a pas financièrement rapporté au début. "Habituellement, une galerie ouvre avec des grands noms. On a fait le contraire, ce qui a apporté quelques difficultés financières au début, mais je suis satisfaite du cheminement".

Tenir une galerie d'art comme la Maison Rochette, ce n'est pas encore une mine d'or selon Florence Dionne, mais elle croit beaucoup au produit des artistes locaux. "Les artistes de la galerie sont les premiers à avoir contribué au succès de la Maison".

Mme Dionne croit que les artistes de la Côte-Nord ont tout le potentiel pour être reconnus partout.

Théâtre



Avec Murielle Dutil, Jacques L'Heureux, Diane Lavallée, Julie Vincent, Louison Danis

Les Traverses du cœur

de Wendy Lill. Mise en scène: Fernand Rainville
Mercredi 10 février, 20 heures • 27 \$

Danse

DANSE PARTOUT

Samedi 20 février, 20 heures
27 \$ • étudiants 15 \$



Humour



HI!HA! TREMBLAY

(Michel Barrette)

Jeudi 25 février, 20 heures • 26 \$

Théâtre

EN ATTENDANT GODOT

de Samuel Beckett
Mise en scène: André Brassard
Samedi 27 février
20 heures • 27 \$



Avec Normand Chouinard, Rémi Girard,
Jean-Louis Millette, Alexis Martin, Michel Goyette

Country

GILDOD ANNULÉ RCI

Lundi 1^{er} mars, 20 heures • 26 \$



UN BON SPECTACLE EN RAPPELLE UN AUTRE!

LES BILLETS POUR CES SPECTACLES SONT EN VENTE MAINTENANT.

LE THÉÂTRE DE BAIE~COMEAO

COMMANDES TÉLÉPHONIQUES (VISA • MASTERCARD): 295-2000

Vous pouvez maintenant acheter vos billets directement au Théâtre de Baie-Comeau pour la plupart des événements culturels et sportifs professionnels présentés au Québec en téléphonant au 295-2000.

LE THÉÂTRE DE BAIE-COMEAO EST SUBVENTIONNÉ PAR LA VILLE DE BAIE-COMEAO

Le RER du conjoint

Si vous êtes légalement marié, vous pouvez verser vos cotisations annuelles dans un RER immatriculé au nom de votre conjoint. Cette possibilité vous donne droit à la même déduction fiscale que si cet argent avait été versé dans votre propre RER, mais les cotisations appartiennent à votre conjoint. Cette stratégie est particulièrement intéressante lorsqu'il est prévu que l'un des deux conjoints recevra des revenus de retraite nettement supérieurs à ceux de l'autre. En cotisant à un RER de conjoint, on épargne en vue de permettre à l'autre conjoint de bénéficier de revenus de retraite plus élevés et de répartir plus équitablement l'ensemble des revenus de retraite qui seront reçus par le ménage.

Ce fractionnement du revenu se traduira par des économies d'impôt appréciables au moment de la retraite car le fardeau fiscal supporté par le ménage sera plus bas qu'il ne l'aurait été si un seul conjoint avait perçu la totalité du revenu familial. De plus, lorsque deux conjoints ont chacun un revenu de retraite admissible, tous deux peuvent se prévaloir du crédit d'impôt pour revenus de pension, et la probabilité de devoir rembourser

une partie ou la totalité des prestations de sécurité de la vieillesse est réduite.

Le fait que vous puissiez cotiser au RER de votre conjoint n'augmente pas votre plafond annuel de cotisation; le total des cotisations que vous effectuez au cours d'une année à votre propre RER et à celui de votre conjoint ne doit pas dépasser votre marge de cotisation annuelle.

Dans le même ordre d'idée, le fait que vous cotisiez à un RER au nom de votre conjoint n'empêche pas ce dernier de cotiser dans un RER à son nom ou à votre nom. Par exemple, si deux conjoints disposent individuellement d'une marge de cotisation annuelle de 5 000 \$, chacun d'eux pourra contribuer 5 000 \$ au RER de l'un des deux conjoints pour un total global de 10 000 \$ dans le même régime.

Il faut éviter un retrait des fonds d'un RER de votre conjoint auquel vous cotisez avant que deux ans ne se soient écoulés après la fin de l'année où vous avez fait une cotisation déductible. Sinon, vous devez ajouter à votre revenu imposable une partie ou la totalité du montant retiré.

Portefeuille Actions 2000

Quantité	Titre	Prix à l'achat	Prix le 02-02-93	Valeur au marché
2000	Magasins Wisés	12.25	13 1/2	27 000 \$
4000	Biochem	5.50	18 5/8	74 500 \$
5000	Simard Beaudry	3.85	3.85	19 200 \$
2000	Bombardier	7.50	11 3/4	23 500 \$
3000	Hyal Pharmaceutical	4.10	4.45	13 350 \$
15 000	Mazarin	0.68	0.68	10 200 \$
3000	Fahnestock Holding	7.96	8.00	24 000 \$
2000	Industrial Horizon	5.36	4.75	10 070 \$
1020	Fidelity Européen	9.80	9.60	9 792 \$
1136	Fidelity Far East	13.20	14.35	16 545 \$
632	Fidelity Growth America	15.82	17.42	12 020 \$
	Encaisse			8 306 \$

Valeur du portefeuille

248 533 \$

Actions 2000 diminuée de 4142. Cette semaine, nous avons tenu compte des dividendes en unités versés par les fonds mutuels Horizon, Fidelity Far East et Growth America.

Le portefeuille Actions 2000 a été constitué le 3 octobre 1990 avec une mise de 100 000 \$. Il a été formé lorsque l'indice TSE 300 se situait à 3190. Le 2 février 1993, il est à 3320, pour une hausse de 4.0%.

TAUX SUR LES PLACEMENTS À TAUX FIXE

Bons du trésor	6,00%
Acceptations bancaires	6,80%

TAUX SUR DÉPÔT À TERME, OBLIGATIONS ET REER:

1 an	7,15%
2 ans	7,50%
3 ans	7,70%
4 ans	8,00%
5 ans	8,25%

Michel Grenier
Pierre-Yves Gagné
Jean-Pierre de Champlain
Lévesque, Beaubien, Geoffrion Inc.
296-8838.

La commission scolaire décentralise ses achats de biens et services

Baie-Comeau - Le conseil des commissaires de la Commission scolaire de Manicouagan a approuvé, récemment, la création d'une nouvelle politique d'achat de biens et services qui doit permettre de décentraliser les achats de manière à alléger la procédure.

"On donne plus de marge de manoeuvre aux directeurs de service et aux directeurs d'école", reconnaît la présidente de la commission scolaire, Ginette Fortin. Auparavant, la procédure d'achat était davantage centralisée.

Rappelons que la politique comprend une clause spécifiant que l'achat local doit être privilégié avec une marge de 10% dans le prix de l'article. Une autre clause donne également priorité aux fabricants québécois lorsqu'au moins trois manufacturiers québécois soumissionnent et que le prix choisi ne dépasse pas 10% du prix le plus bas.

P.A.E.

CHARLOTTE PAQUET

LES EDITIONS NORDIQUES



A l'instar de nombreux organismes et entreprises de la région, la Commission scolaire de Manicouagan vient de mettre en place une politique d'aide aux employés afin qu'ils puissent au besoin et volontairement être aidés par une travailleuse sociale pour résoudre divers problèmes.

Le personnel de la commission scolaire pourra bénéficier gratuitement de quatre interventions individuelles ou familiales. Si d'autres ren-

contres sont nécessaires, les employés devront alors en assumer les coûts.

Se basant sur le bilan tracé par les responsables du P.A.E. dans le réseau de la santé et des services sociaux à Baie-Comeau en terme d'utilisation du service, la commission scolaire envisage dégage une enveloppe de 10 000 \$ annuellement pour offrir ce nouveau service.

Près de 600 personnes sont à l'emploi de l'orga-

nisme qui considère comme de son devoir de leur offrir un soutien de la sorte dans les moments difficiles.

Enseigne

Une enseigne lumineuse sera installée sur le terrain du centre administratif de la commission scolaire, sur le boulevard Jolliet, afin d'identifier de façon plus visible l'emplacement des établissements scolaires et des institutions du réseau de la santé et des services sociaux implantés dans le secteur.

Ce projet commun a été élaboré afin de mieux orienter les utilisateurs de services. Il réunit la commission scolaire, le Centre régional d'éducation des adultes, la Régie régionale de la santé et des services sociaux, le CSS/Centre de protection de l'enfance et de la jeunesse de la Côte-Nord et le CLSC de l'Aquilon.

Air Satellite ajoute une nouvelle liaison aérienne pour les gens d'affaires

Baie-Comeau - Le transporteur aérien local Air Satellite a décidé d'offrir une nouvelle liaison à son répertoire, soit Baie-Comeau - Sept-Iles - Rimouski.

Steve Paradis
Les Editions Nordiques

L'avion part le matin de Baie-Comeau pour se rendre à Sept-Iles. Par la suite, Air Satellite fait deux allers-retours Sept-Iles - Rimouski pour finalement revenir le soir à Baie-Comeau, via Sept-Iles. Cette liaison se fait du lundi au vendredi.

Il y a déjà un transporteur qui offre cette liaison, mais chez Air Satellite, on croit obtenir une bonne part du marché en raison du coût du vol. "Le billet est de 40% à 45% moins cher que l'autre transporteur qui effectue cette liaison", déclare Yanick Martin, chef-pilote chez Air Satellite.

Air Satellite n'avait jamais jusqu'à

présent fait la liaison Baie-Comeau - Sept-Iles, si ce n'est que par le biais d'ententes avec les grands transporteurs que sont Inter-Canadien et Air Alliance.

L'entreprise, qui est en affaires depuis 25 ans, vise une clientèle d'affaires avec cette liaison. "On veut permettre aux gens de Baie-Comeau de passer la journée à Sept-Iles, ceux de Sept-Iles à Rimouski et ceux de Rimouski à Sept-Iles", lance M. Martin. Rappelons qu'Air Satellite offre déjà la liaison Baie-Comeau - Rimouski, depuis maintenant 11 ans.

En plus de présenter des coûts fort compétitifs, Air Satellite offre des tarifs préférentiels à ses clients lors de la location d'une voiture, grâce à une entente avec deux locuteurs de voitures. Le transporteur est également en négociation avec une chaîne hôtelière pour offrir des rabais aux clients qui passent une nuit à un des trois endroits desservis par

ce vol.

Appareils

Pour sa nouvelle liaison Baie-Comeau - Sept-Iles - Rimouski, Air Satellite utilise pour le moment un appareil Cessna 310, d'une capacité de cinq passagers. Au fur et à mesure que la demande augmentera, on pourra utiliser des appareils plus gros, explique M. Martin.

Selon le chef-pilote, Air Satellite fait également beaucoup de vols nolisés sur demande, en direction des Etats-Unis et d'autres villes du Québec. On offre aussi les services d'une école de pilotage, à Baie-Comeau et à Rimouski. Air Satellite se targue d'être le plus important transporteur régional du Québec.

L'entreprise de Baie-Comeau, qui fait partie du groupe Jean Fournier, possède 13 appareils et compte 35 employés, répartis entre Sept-Iles, Rimouski et Baie-Comeau.



LES HABITATS ANDRÉ LEMIEUX

1746, rue de Bretagne

589-3786

GARANTIE 5 ANS APCHQ

- Plus de 20 ans d'expérience
- Service après vente fiable
- Choix de maisons usinées ou mobiles
- Prix compétitifs



Diane Bérubé acquiert une troisième boutique aux Galeries Baie-Comeau

Baie-Comeau - Une jeune femme d'affaires qui frise à peine la trentaine vient de se porter acquéreur, en copropriété, d'une troisième boutique aux Galeries Baie-Comeau. Associée avec Victo Bérubé et Gilles Dubé, Diane Bérubé est devenue, en janvier dernier, propriétaire du magasin Bo Jeans.

Charlotte Paquet
Les Editions Nordiques

Mme Bérubé est déjà une femme d'affaires accomplie. Elle chemine dans ce milieu pas toujours des plus faciles depuis près de sept ans maintenant, soit depuis qu'elle a acheté la boutique Méli-Mélo. Elle en est l'unique propriétaire.

Voilà environ un an et demi, elle se lançait dans un autre domaine du

commerce, celui de la chaussure pour enfants, en ouvrant une boutique Panda dans laquelle elle est associée avec deux autres personnes. Dans l'ensemble de ses trois commerces, elle donne de l'emploi à cinq personnes.

La jeune femme n'a pas froid aux yeux. Le contexte économique difficile qui prévaut encore ne l'a pas empêché de faire le saut dans une troisième entreprise. "Il faut risquer. Il faut se lancer malgré tout, c'est comme ça qu'on va créer des emplois et qu'on va faire rouler l'économie", précise-t-elle.

Même si elle a des semaines de travail chargées, la gestion de trois boutiques ne semble pas lui créer de problèmes majeurs. Comme elle le dit si bien, il s'agit de savoir s'organiser.



A vélo sans bobos!

(C.P.) La Fondation pour la protection des enfants de Canadian Tire, qui vient d'être mise sur pied en janvier dernier afin d'aider à réduire le nombre d'enfants blessés accidentellement au Canada, met en circulation une trousse sur les casques de cyclisme dans le cadre de son programme "À vélo sans bobos!".

cyclisme dans leur région. La trousse comprend trois casques de cyclisme, un livret d'activités, une bande vidéo éducative, une affiche, des rubans à mesurer en papier et tout ce qu'il faut pour organiser une campagne de sensibilisation à la sécurité à vélo.

Pour obtenir une pochette de renseignements, on doit faire parvenir sa demande à La fondation pour la protection des enfants de Canadian Tire, C.P. 770, succursale K, Toronto (Ontario), M4P 2V8. On peut aussi envoyer un message par télécopieur à Kerri Ann Colby au (416) 487-6524.

Elle a été conçue pour aider les services de police, les écoles, les clubs philanthropiques et les groupes communautaires canadiens à promouvoir la sécurité à vélo et le port du casque de

\$\$ VOTRE LIBERTÉ FINANCIÈRE : \$\$ Y AVEZ-VOUS DÉJÀ SONGÉE ?

Aimeriez-vous avoir du temps et de l'argent pour profiter de toutes les belles choses de la vie ?

Voici l'opportunité rêvée qui pourrait vous offrir tout ceci et qui pourrait, en plus, vous permettre de faire de nombreuses économies et de profiter d'avantages fiscaux !

Cette opportunité peut être effectuée à temps partiel ou à temps plein, seul ou en couple. Les chances de succès sont excellentes pour des personnes sérieuses et ambitieuses.

CONTACTEZ M. BOURGOIN AU NUMÉRO : 294-2700

Vous voulez investir dans votre REER mais les taux d'intérêt ont tellement baissé.

Compte tenu de la faiblesse de notre économie et d'une inflation sous contrôle, cette tendance à la baisse devrait se poursuivre pour quelques mois encore.

La prudence suggère d'investir pour des termes de 2 ou 3 ans.

Négociable en tout temps. Placement dont le capital et les intérêts sont garantis intégralement, sans limite, par le gouvernement du Québec.

REER

NOUS VOUS OFFRONS :

7 1/2%

pour 2 ans

**LEVESQUE
BEAUBIEN
GEOFFRION INC.**

337, boul. Lasalle
Baie-comeau

296-8838

POLYVALENTE DES BAIES RENCONTRE DE PARENTS LE 8 FÉVRIER 1993

Une rencontre parents/enseignants aura lieu le lundi 8 février 1993 en après-midi de 13 h à 15 h 30 et en soirée de 19 h à 21 h pour remettre le bulletin de la deuxième étape et discuter du rendement de votre enfant.

Nous profiterons de l'occasion pour vous remettre une pochette informative sur les activités de l'école ainsi qu'un sondage pour une participation éventuelle aux événements à venir.

Compte tenu de la quantité de documents à recevoir, nous vous demandons de venir nombreux. En cas d'empêchement pour lundi, on vous demande de passer chercher le bulletin et l'information au secrétariat de l'école dans le courant de la semaine. (Pas d'envoi postal).

LA DIRECTION

Selon l'Office de la protection du consommateur

Louis Lamarre, un homme dont il faut se méfier

(C.P.) L'Office de la protection du consommateur vient de mettre en garde la population de la Côte-Nord contre Louis Lamarre, un ven-

deur itinérant d'aspirateurs sans permis qui recrute la majorité de sa clientèle chez les personnes âgées.

Connu de l'office, ce récidiviste a déjà été, par le passé, condamné à sept reprises à des amendes totalisant 6 200 \$ relativement à des infractions à la

Loi sur la protection du consommateur. Ses dernières condamnations remontent à octobre dernier et ont été imposées dans les districts judiciaires de

Rimouski et de Kamouraska. Il avait alors été reconnu coupable d'avoir fait de la vente itinérante sans détenir le permis requis, sans remettre de contrats conformes à la Loi et pour avoir négligé de déposer en fiducie les sommes perçues des consommateurs.

L'individu a également admis, devant la Cour, qu'il abusait de ses clients en leur remettant de vieux aspirateurs qu'il qualifiait

de "presque neufs". Il se faisait également souvent passer pour un représentant autorisé d'Electrolux.

En plus des infractions commises à l'endroit de la Loi sur la protection du consommateur, Lamarre a été condamné, en octobre, à purger 75 jours de prison discontinus au pénitencier de Baie-Comeau pour fraude et bris de probation à la suite de son arrestation par la Sûreté du Québec.

L'OPC invite toutes les personnes sollicitées à leur domicile par Louis Lamarre à porter plainte à son bureau régional de Sept-Îles (968-8581) et au service de police de leur municipalité.

Provigo lance un magazine

(C.P.) Les Supermarchés Provigo et Quebecor viennent de lancer un nouveau magazine d'information axé sur l'alimentation et la santé. Commencée la semaine dernière, sa distribution gratuite dans plus de 2,2 millions de foyers québécois s'effectuera à raison d'un numéro aux deux semaines.

Le Magazine Provigo renfermera, sous la forme d'un encart, la Circulaire Provigo qui vient de faire peau neuve. Son format a été réduit, ce qui permet à l'entreprise d'économiser 47% en papier. La Circulaire Provigo, qui est publiée à toutes les semaines, sera ainsi distribuée en alternance dans le nouveau magazine et par le mode habituel de distribution.

Le lancement du Magazine Provigo et de la nouvelle Circulaire Provigo a été fait le 30 janvier dernier par le président et chef de la direction de Quebecor, Pierre Pélaudeau, et le président et chef de la direction de Provigo Distribution, Claude Perrault. Selon les deux hommes, le nouveau magazine deviendra le guide des Québécois en matière d'alimentation.

Il contiendra différents articles sur les façons de bien s'alimenter afin de se maintenir en bonne santé. Quelques recettes seront également présentées. Les lecteurs pourront aussi connaître les habitudes alimentaires de certaines vedettes et trouver des trucs alimentaires pour célébrer les fêtes majeures de l'année. Il était d'ailleurs question, dans le premier numéro, de la Saint-Valentin.

En bref

Bingos et tirages

(S.P.) - C'est souvent un casse-tête de savoir ce qu'on peut et qu'on ne peut pas faire lors de l'organisation d'un bingo ou d'un tirage. Les associations qui organisent des bingos ou des tirages peuvent obtenir de l'information sur la réglementation des systèmes de loteries en composant sans frais le numéro 1-800-363-0320.

UNE ELANTRA À CE PRIX LÀ ÇA PART VITE

9995\$

Transport, taxes et préparation en sus

GARANTIE 35
LA PASSION DE LA QUALITÉ
3 ANS/60 000 KM : GARANTIE GLOBALE
5 ANS/100 000 KM : ÉLÉMENTS PRINCIPAUX

LE PROGRAMME D'ASSISTANCE ROUTIÈRE 24 HEURES HYUNDAI.
Par l'entremise de Club Auto, organisme affilié à la CAA.

C.L. AUTO DEVIENT

BAIE-COMEAU HYUNDAI

163, boul. LaSalle
Baie-Comeau
296-8824

HYUNDAI
On évolue à votre avantage

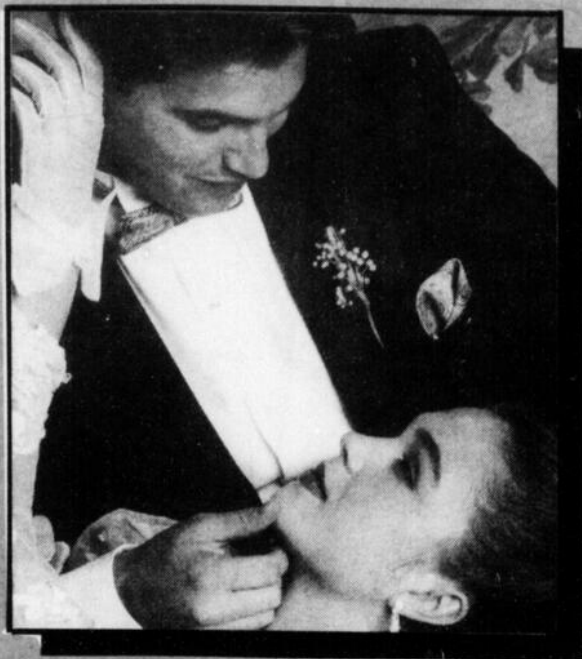

Le Bottin des Nouveaux Couples 93

Futurs mariés!

Venez en aide à vos invités...
Confiez-nous votre liste pour vos cadeaux de mariage et nous saurons les conseiller.

Jean Brisson
DÉCORATION

Centre régional Manicouagan
600, boul. Lafèche, Baie-Comeau 589-6304

Restaurant Pique-Assiette Luc Sohier

Chef cuisinier
Traiteur - Cuisine française
Buffets - Banquets -
Pièces montées -
Repas gastronomiques

296-8803 296-8922
Nous pourvoyons pour
groupe de 20 personnes
et plus.

217, boul. Lasalle
Baie-Comeau (Québec)

Boutique Cotillon



Nous avons de tout
pour la mère de la mariée
Nos conseillères se feront
un plaisir de vous aider
à faire le choix parfait.

51, Place LaSalle
296-6165

À DÉCOUPER À DÉCOUPER

ÉQUIPEMENT BUREAU MANICOUAGAN INC.

Anne Cormier
600, boul. Lafèche
Centre Régional
Manicouagan
Baie-Comeau
Tél.: (418) 589-8677
Sur présentation
de ce coupon, obtenez
10% de rabais
sur vos faire-part

En vigueur du 27 janvier
au 19 mai 1993

À DÉCOUPER À DÉCOUPER

CENTRE du RASOIR FINE LÈME

Yvon Langlois, prop.
600, boulevard Lafèche,
11, Baie-Comeau

(418) 295-2161
Sur présentation
de ce coupon
10% de rabais sur
les appareils
électroménagers,
sur tout achat de
75 \$ et plus.

Valide du 27 janvier au 19 mai 1993

SYD SILVER
permes



Location
d'habits
Syd Silver
pour une
Allure
masculine.

MERCERIE GUY BÉLANGER

11, Place LaSalle Bur. 296-2733
Baie-Comeau Rés. 296-2731

L'esthétique au meilleur prix
pour votre mariage

Le Salon d'esthétique Liane



La Mariée
- Facial
- Manucure
- Essai de maquillage
Le Marié
- Facial
- Manucure

- Maquillage
Spécial: 65,00 \$
Régulier: 80,00 \$

Spécial: 40,00 \$
Régulier: 50,00 \$

Les Mères des Mariés
- Facial
- Manucure
- Maquillage

Spécial: 53,00 \$
Régulier: 65,00 \$

311A, boul. Lasalle, Baie-Comeau
Réservez dès maintenant:
296-3908

SABIN BOUFFARD

Le premier choix
DISCO MOBILE
589-9923
et

ROGER LIMOUSINE

Service de location d'auto
589-1621

589-7630



Photo Marc Dallaire Enr.

Pour un mariage réussi

2479, boul. Lafèche, Baie-Comeau

Marc Dallaire, photographe professionnel

FLEURISTE

589-2430



Manon Tremblay enr.

- Arrangements pour mariages
- Fleurs naturelles et séchées
- Plantes vertes
- Paniers de fruits
- Livraison
- Ballons

Prop.: Ginette Côté

942, rue de Puyjalon, Baie-Comeau

BOUTIQUE

Brin d'amour

Vaste choix :
Fines lingeeries -
hommes & femmes
Lingerie de rêve
Idées cadeaux

935, rue Bossé
Baie-Comeau (Québec)
295-2104

Jean Brisson
D É C O R A T I O N
Centre Régional
Manicouagan 589-6304
Pour les
futurs mariés
on a choisi
pour vous :

LA MEILLEURE SÉLECTION DE LINGE DE MAISON

Vous trouverez chez Jean Brisson Inc., un vaste choix d'accessoires pratiques et décoratifs pour la salle de bain, la chambre à coucher ou toutes autres pièces de votre maison - tous de première qualité, tous de manufacturiers réputés tels que Fieldcrest, Martin, Danica et autres. Et pour «habiller» vos fenêtres en toute beauté... une sélection incomparable de draperies et de stores horizontaux et verticaux.

LE MEILLEUR SERVICE

Nos conseillers et conseillères avertis se feront un plaisir de vous aider à réaliser le décor qui saura le mieux exprimer vos goûts et votre personnalité. Vous profiterez du service attentionné qui fait la réputation de Jean Brisson Inc.

TOUS LES SERVICES «LISTE DE LA MARIÉE», SONT SANS FRAIS!

Une fois votre nom inscrit dans nos registres, nous ferons part de votre choix à votre parenté et à vos amis. Vous êtes ainsi assurée de ne pas recevoir de cadeaux identiques. Tous les cadeaux sont emballés avec goût. Service hors-pair et prix abordables.

INSCRIVEZ-VOUS À LA LISTE DE LA MARIÉE



La BONNE TABLE REGIONALE MANICOUAGAN

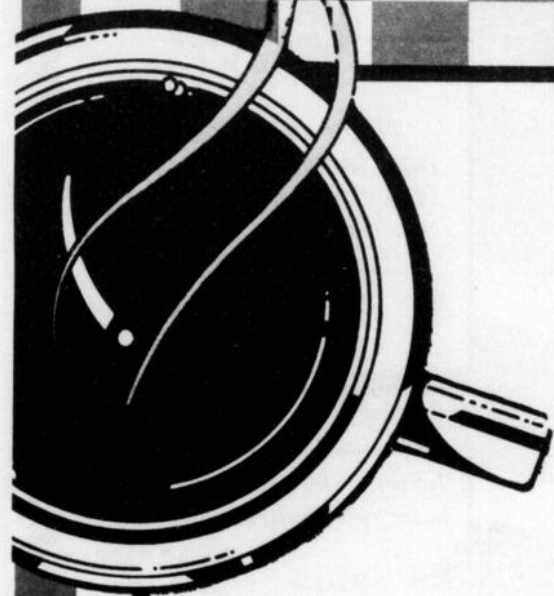

**OUVERT LE
DIMANCHE**

- Côtes levées «Smokarama»
- Brochettes
- Fruits de mer

NOUVEAU

Jeudi, vendredi, samedi :
Danse variée, jusqu'à 3 h a.m.

Du dimanche au mercredi :
Ouvert jusqu'à 11 h 00

200, boul. Lasalle
Pour réservation :
296-3681

Nos
restaurateurs
vous invitent
à faire vos
réservations
pour la
St-Valentin

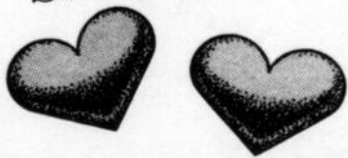

Salle à manger
Salle de réception
Tout nouveau produit
Venez déguster les moules panées
offertes en 3 portions différentes.

Heures d'ouverture:
Dimanche au mercredi:
9 h 30 à minuit
Jeudi au samedi
9 h 30 à 1 h 00

1150, boul. Lafèche
Baie-Comeau
589-3376

*Cet espace vous
est réservé*

*Les
Crêpes
du Roy*

Centre régional Manicouagan
(Porte Héritage)
Menu table d'hôte

- Soupe du jour
- Choix de salade de fruits
de mer ou crêpe aux fruits
de mer gratinée ou non
- 1-2 crêpe dessert
au choix
- Breuvage inclus.

20⁹⁵

Réservation **589-2111**
OUVERT 7 JOURS
JUSQU'À MINUIT

«Au diable
la popote!»

Pizzas ou panpizzas
MIKES

TOUTE GARNIE
format moyen

7,99 + taxe

grand format

9,99 + taxe

296-8080



**DÉJEUNER À PARTIR
DE 7 HEURES LE MATIN**

Buffet italien
à volonté
midi et soir
Menu à la carte
Service de traiteur
chaud ou froid

Menu du jour
à partir de
4,95\$

RESTAURANT

Le Brasier

67, Place LaSalle
Baie-Comeau
296-2231

Faites vos réservations
pour les fêtes



Bon pas ordinaire

Ouvert dimanche: .7 h à 1 h
Lundi au jeudi: . . .6 h à 1 h
Vendredi:6 h à 4 h
Samedi:7 h à 4 h

Déjeuner servi
jusqu'à 14 h 00
le samedi et le dimanche

COMMANDE À EMPORTER
589-4485

1245, rue Nouvel
Baie-Comeau



METS CHINOIS ET CANADIENS
BUFFET GASTRONOMIQUE
MENU À LA CARTE

Réception 150 personnes

LIVRAISON:

Dimanche au vendredi: 16 h à 23 h
Samedi: 16 h à 1 h a.m.

589-8998

Grande aire de stationnement
Air climatisé

625, boul. Lafèche
Baie-Comeau

RESTAURANT

**CHEZ
FONG**

Buffet chinois de 11 h a.m. à
14 h p.m. du lundi au vendredi
et de 17 h p.m. à 21 h
du jeudi au dimanche

LIVRAISON
DIMANCHE AU MERCREDI
16 h 00 à 24 h 30

JEUDI:
16 h 00 à 1 h 30 a.m.
VENDREDI, SAMEDI:
16 h 00 à 3 h 30 a.m.

Réservation pour petit groupe
de 10 à 30 personnes

834, rue de Puyjalon
589-9921



La Commission scolaire
De La Jonquière

**ENCORE
QUELQUES PLACES
DISPONIBLES**

*la formation
professionnelle*

une formation de qualité

ÉCOLE D'HOTELLERIE ET D'ALIMENTATION

SERVICE DE LA RESTAURATION

CUISINE D'ÉTABLISSEMENT



Durée: 900 heures
30 heures/semaine
Coût: 30 \$ pour 450 heures
J/S: soir ou jour
Début: 2 février 1993

Durée: 1 350 heures
30 heures/semaine
Coût: 30 \$ pour 450 heures
J/S: soir ou jour
Début: 2 février 1993

BOUCHERIE ET
CHARCUTERIE (CEP)



Durée: 900 heures
Coût: 30 \$ pour 450 heures
J/S: soir ou jour
Début: 2 février 1993

**CENTRE DES MÉTIERS
DE LA CONSTRUCTION**

CHARPENTERIE-MENUISERIE

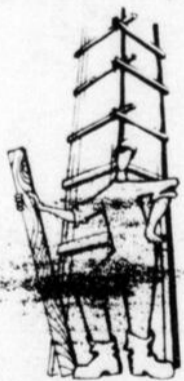

Durée: 1 350 heures
30 heures/semaine
Coût: 30 \$ pour 450 heures
J/S: soir ou jour
Début: 2 février 1993

CENTRE DE COMMERCE ET SECRÉTARIAT

COMPTABILITÉ

SECRÉTARIAT



Durée: 1 350 heures
30 heures/semaine
Coût: 30 \$ pour 450 heures
J/S: soir ou jour
Début: 2 février 1993



Durée: 1 350 heures
30 heures/semaine
Coût: 30 \$ pour 450 heures
J/S: soir ou jour
Début: 2 février 1993

TENUE DE CAISSE ET
OFFRE DE SERVICES
FINANCIERS



Durée: 900 heures
30 heures/semaine
Coût: 30\$ pour 450 heures
J/S: soir
Début: 2 février 1993

SECRÉTARIAT BUREAUTISÉ

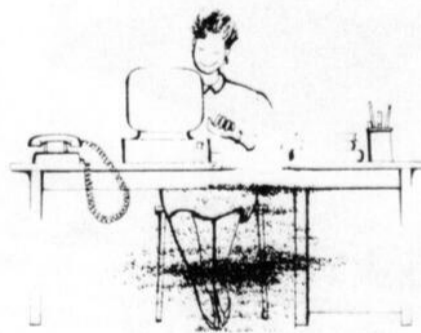

Durée: 450 heures
30 heures/semaine
Coût: 30 \$ pour 450 heures
J/S: jour
Début 2 février 1993

Information et inscription:

CENTRE DE FORMATION PROFESSIONNELLE ARVIDA

2215, boul. Mellon Jonquière, Québec G7S 3G4 Tél.: (418) 548-4689

Heures de bureau: 8h15 à 12 h et 13h15 à 16 h

10350-m.d.04

Baie-Comeau - La MRC de Manicouagan et le ministère de l'Énergie et des Ressources participent conjointement, depuis

plusieurs mois déjà, à la mise à jour de l'évaluation foncière des immeubles sis dans le territoire non organisé de la Rivière-aux-Outardes. Cette mise à jour est rendue nécessaire à la suite d'un avis émis par le ministère des Affaires municipales et concerne directement les personnes possédant un chalet ou un camp de chasse dans ce secteur.

Charlotte Paquet
Les Éditions Nordiques

La MRC et le ministère participent aux dépenses inhérentes à l'opération, chacun réalisant les mandats qui lui sont conférés par la loi.

Ainsi, le M.E.R. peut dorénavant contrôler les usages autorisés par le bail de location octroyé à

L'inspection des chalets et camps de chasse de la Rivière-aux-Outardes se poursuivra jusqu'en 1994

un propriétaire. La MRC peut, pour sa part, visiter et inspecter les immeubles afin de vérifier la conformité du permis de construction et porter au rôle d'évaluation les immeubles en question.

Le programme de visite et contrôle a été enclenché en juillet dernier. A ce jour, 280 immeubles ont été visités en avion et en hélicoptère pour les sec-

teurs éloignés du territoire ou difficiles d'accès. La tournée se poursuivra tout au cours de 1993 et de 1994. Rappelons que le but de toute cette opération est de visiter et inspecter les quelque 2 800 propriétés sises dans le T.N.O.

En 1992, la MRC a investi 30 000 \$ dans l'opération afin de défrayer les coûts d'utilisation d'un

avion et d'un hélicoptère permettant aux gens du M.E.R. de comptabiliser les immeubles d'une partie de ce vaste territoire de 32 000 kilomètres carrés. Cette année et l'an prochain, une somme totalisant 80 000 \$ devrait être engagée afin de poursuivre et terminer toute l'opération.

La mise à jour effectuée en 1992 a permis d'ajouter 500 nouvelles inscriptions au rôle d'évaluation. Chacune représente en moyenne 20 \$ de plus dans les revenus de taxation de la MRC. Pour aller chercher 200 de ces nouvelles inscriptions, précise le secrétaire-trésorier de l'organisme, André Blais, 17 000 \$ ont été dépensés en heures d'utilisation d'un avion pour les secteurs éloignés. Une autre somme importante a été nécessaire pour l'utilisation d'un hélicoptère dans les zones difficiles d'accès, comme dans les secteurs situés au nord de Franquelin, Godbout et Baie-Trinité, ajoute-t-il.

Depuis le début de l'hiver, des inspections sont menées à motoneige dans d'autres parties du T.N.O.

Rappelons que la confection d'un premier rôle d'évaluation pour les territoires non organisés de la Côte-Nord remonte à 1980. Le gouvernement

avait alors investi un million de dollars dans l'opération. Depuis, la MRC ne faisait aucun ajout au rôle puisque pour aller chercher un revenu supplémentaire de 5 \$ pour un nouveau camp de chasse, il lui en aurait peut-être coûté 700 \$ en utilisation d'avion ou d'hélicoptère.

A compter de 1994, la MRC procédera à l'équilibrage de son rôle d'évaluation afin de fixer de nouvelles valeurs selon les règles de l'évaluation foncière municipale. Un survol aérien annuel du territoire permettra ensuite de contrôler l'utilisation du territoire et d'inspecter les propriétés ayant subi des modifications.

A tous les neuf ans, la mise à jour du rôle d'évaluation devra être refaite. "Il faut se mettre de l'argent de côté car dans neuf ans, on recommencera la visite", précise M. Blais.

Fait à noter, les occupants illégaux des terres publiques, communément appelés squatters, sont localisés et expulsés du territoire.

Les taxes exigées aux occupants d'immeubles du territoire non-organisé sont des taxes foncières d'administration générale et non des taxes de services municipaux.



Union du Canada
Assurance - Vie
IMPORTANT

Je désirerais obtenir de plus amples renseignements sur les plans d'assurance suivants :

- Vie
- Épargne (rente de retraite)
- Régimes Enregistrés d'Épargne-Retraite
- Hypothécaire
- Universitaire
- Familial
- Temporaire
- La carrière d'assureur-vie
- Je désirerais qu'un assureur-vie fasse une vérification de mes polices actuelles et ceci sans aucune obligation de ma part.

Nom (lettres moulées) :
Adresse :
Ville : Comté : Province :
Code postal : Date de naissance :
Tél. : (Code régional) :

Envoyez à :
Pierre Jourdain
C.P. 42
Sault-au-Mouton, G0T 1Z0
231-2712

Un contrat champion pour Manon!
Sports Janvier 1993



Manon Rhéaume
«Notre but: nous dépasser!»



COROLLA 93
La nouvelle Toyota Corolla 93. Toujours aussi fiable, toujours autant de qualité et comme si ce n'était pas assez, nous l'avons améliorée: insonorisation supérieure, châssis plus rigide, plus d'espace (5 pieds cubes de plus), coussin d'air et puissance de freinage supérieure. Tout ça et toujours aussi abordable! Venez l'essayer chez votre concessionnaire Toyota.

À PARTIR DE
258 \$
PAR MOIS TAXES EN SUS*

TPS: 18,06 \$, TVQ: 22,08 \$ pour un total de 298,14 \$
* Programme de location à long terme Solution Toyota de 48 mois/96 000 km, utilisation excédentaire de 7 \$ du km pour la Corolla DX modèle AE04 EM-AA; bail avec option d'achat; prix basé sur 1500 \$ comptant (taxes en sus); premier versement de 298,14 \$ et dépôt de sécurité remboursable de 300 \$ pour un total de 598,14 \$ exigés; sur approbation de Toyota Credit Canada Inc. Offre d'une durée limitée.

Spécial Démo du Gérant
Camry V6 LE 1992

Rég.: 26 603 \$
Rabais : 3 203 \$
Votre prix : 23 400 \$
Taxes en sus

Pick-up 1992
4x2, boîte longue
Rég.: 13 468 \$
Rabais : 1 200 \$

Votre prix : 12 268 \$
Taxes en sus



TU M'ÉPATERAS TOUJOURS!

Manic Toyota

264, boul. Lasalle
296-9555

"L'amour, un mal ou un bien"

(C.P.) - L'Atéas Saint-Georges invite toutes les femmes, membres ou non membres, à une séance d'information sur l'amour qui aura lieu le 10 février, de 19 h à 21 h, au sous-sol de l'église de la paroisse. Véronique Fournier, du CLSC de l'Aiglon, prononcera une conférence sur le thème "L'amour, un mal ou un bien". Pour des informations supplémentaires, on peut contacter Clémence Caron au 296-5123.

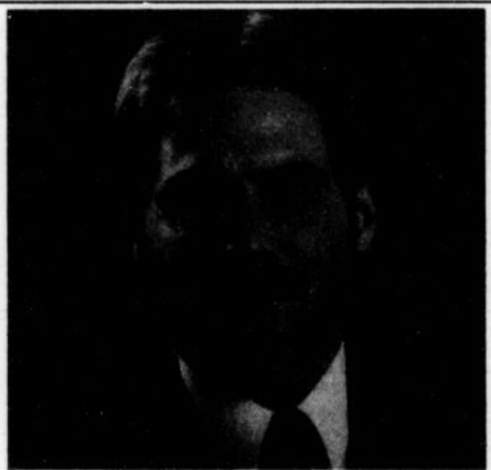

Le docteur Louis Barnard désire aviser sa clientèle qu'il cesse de faire du bureau le 1^{er} février 1993, pour se consacrer uniquement au travail du Centre Hospitalier.

Le Dre Frédérique Lapie prendra à charge ses dossiers.

Vous pourrez prendre rendez-vous avec elle comme à l'habitude, au Médi-Centre Boréal.

LA FORMATION PROFESSIONNELLE

*un choix intelligent
et payant*

Les commissions scolaires de Bersimis, Manicouagan et Sept-Îles vous offrent des programmes renouvelés à la portée de tous, jeunes et adultes

Programmes et conditions d'admission

Programmes offerts automne-93

PROGRAMMES OFFERTS PAR CHAQUE ORGANISME	BERSIMIS	MANICOUAGAN	SEPT-ÎLES
Abattage et traitement mécanisé - ASP	●		
Aménagement de la forêt - DEP	▲		
Assistance aux personnes à domicile - DEP	■		■
Charpenterie-menuiserie - DEP			▲
Coiffure - DEP		▲	▲
Comptabilité - DEP	▲	▲	▲
Comptabilité informatisée et finance - ASP			●
Conduite de machineries lourdes forestières - DEP	■		
Cuisine d'établissement - DEP		▲	
Dessin industriel - DEP			▲
Électricité de construction - DEP			▲
Électricité d'entretien - DEP		▲	
Électromécanique de systèmes automatisés - DEP		▲	
Esthétique et maquillage - DEP			▲
Lancement d'une entreprise - ASP	●		
Mécanique automobile - DEP		▲	
Mécanique industrielle - DEP		▲	▲
Mécanique de véhicules lourds - DEP			▲
Récolte de matière ligneuse - DEP	■		
Secrétariat - DEP	▲	▲	▲
Secrétariat bureautisé - ASP		●	●
Service de la restauration - DEP		■	
Soudage assemblage - ASP			●
Soudage général - DEP			▲
Sylviculture - DEP	▲		
Techniques d'usinage - DEP		▲	
Tenue de caisse et offre de services financiers - DEP			▲
Vente et représentation - DEP			■

▲ DEP ■ DEP ● A.S.P.

CONDITIONS D'ADMISSION

D.E.P. : Diplôme d'études professionnelles

- ▲ Être titulaire d'un diplôme d'études secondaires (D.E.S.)
OU
Être âgé(e) d'au moins 16 ans au 30 septembre et avoir réussi les matières de base du 4e secondaire.

- Avoir obtenu les crédits de 4e secondaire
OU
Être âgé(e) d'au moins 16 ans et avoir réussi les matières de base de 3e secondaire

A.S.P. : Attestation de spécialisation professionnelle

- Être titulaire d'un D.E.P. dans un métier correspondant au programme d'études choisi.

Inscription

Ces programmes s'adressent aux jeunes et adultes (hommes et femmes sans distinction).
Pour les personnes intéressées, vous devez vous inscrire le plus tôt possible à l'institution la plus près de chez vous.

Adresse des écoles et des centres de formation

SECTEUR MANICOUAGAN

Centre:

Centre régional d'éducation des adultes (CREA)
600, rue Jalbert
Baie-Comeau (Québec)

G5C 1Z9
Téléphone: 589-0867 ou
1-800-463-8528

SECTEUR BERSIMIS

École et centre:

Polyvalente des Rivières
Centre de formation foresterie
16, 5e avenue
Forestville, QC
G0T 1E0
Téléphone: 587-2235

Lieu d'inscription

Services éducatifs
16, 5e avenue
Forestville, QC
G0T 1E0
Téléphone: 587-2235

SECTEUR SEPT-ÎLES

Écoles et centres:

Polyvalente Manikoutai
40, rue Comeau
Sept-Îles (Québec)
G4R 4N2
Téléphone: 964-2760.

Centre de l'éducation des adultes de Port-Cartier
Case postale 34,
Port-Cartier (Québec)
G5B 2G7
Téléphone: 766-5335

Centre de l'éducation des adultes de Fermont
Case postale 1390
Fermont (Québec)
G0G 1J0
Téléphone: 287-5483

Centre de l'éducation des adultes de Havre-St-Pierre
Case postale 760
Havre-St-Pierre (Québec)
G0G 1P0
Téléphone: 538-2644

INSCRIPTION

Pour les programmes débutant en septembre, la date limite d'inscription est le 1er mars 1993.

Les élèves qui fréquentent les institutions scolaires peuvent s'inscrire auprès du service d'orientation de leur école et les adultes s'inscrivent directement au service de l'éducation des adultes de leur territoire.

L'eau potable, toujours un problème dans les pays du Tiers-Monde

Baie-Comeau - L'approvisionnement en eau potable des populations du Tiers-Monde est une problématique de toujours sur laquelle se penche Oxfam-Québec. Avec la croissance démographique prévue dans ces pays, la situation empirera à la fin de la prochaine décennie. L'organisme à l'origine de plusieurs projets de développement dans cette partie du monde veut sensibiliser le public à cette situation. Pierre Hamel, coordonnateur du secteur éducation et développement, était de passage à Baie-Comeau, la semaine dernière, afin d'exposer la vision globale du problème de l'eau près de nous et à la grandeur du monde.

mènera M. Hamel dans une dizaine de villes du Québec. Financée par une subvention de l'Agence canadienne de développement international, ce projet vise à dresser le portrait de la situation et à sensibiliser les gens sur ce qui peut être fait dans leur quotidien pour protéger cette ressource périssable qu'est l'eau.

"De l'eau, il y en a mais l'accessibilité de l'eau et du système d'assainissement n'est pas toujours possible", explique M. Hamel. Le mode de vie des habitants des pays en voie de développement, notamment du continent africain, contribue également à l'occasion à la contamination des nappes d'eau souterraine, ce qui n'aide aucunement à résoudre leur problème d'eau potable.

Selon certaines statistiques compilées par Oxfam-Québec, 45% des gens vivant dans les pays en voie de développement ne sont pas approvisionnés en eau douce. En somme, il s'agit de 18% des habitants des milieux urbains et de 59% de ceux des milieux ruraux.

D'ici l'an 2000, la situation se détériorera encore plus en raison de l'augmentation de la population. Le nombre de personnes sans service passera à 2 114 millions, alors

Pierre Hamel et Louise Constantin constatent que le sort des pays en voie de développement au chapitre de l'approvisionnement en eau potable, même s'il s'est amélioré au cours de la dernière décennie, devrait empirer d'ici l'an 2000 en raison de l'augmentation importante de la population qui est anticipée.

qu'il était de 1 232 millions en 1990.

La tournée entreprise par le coordonnateur vise à exposer toutes ces données tout en rappelant les actions entreprises au cours des dernières années dans ces pays et le résultats obtenus. La décennie de l'eau (1980-1990) a eu des résultats, explique-t-il, mais encore beaucoup de travail reste à faire, entre autres dans le forage de puits permettant d'atteindre les nappes souterraines.

Entre 1981 et 1990, 1 500 millions de personnes ont eu accès à l'eau potable et 750 millions à une épuration appropriée. Pourtant, c'est insuffisant.

Même si l'Afrique est toujours pointée du doigt en premier lorsqu'il est question de la problématique liée à l'eau potable, il ne faut pas oublier d'indiquer le coordonnateur, que la situation est également déplorable dans des pays comme la Chine, l'Inde ou, entre autres, le Brésil.

Ici, au Canada, des études démontrent que 20% de la population n'a toujours pas accès à l'eau potable. Sur la basse Côte-Nord, certains citoyens vivent quotidiennement cette situation. La pollution liée aux pluies acides et la pollution des nappes phréatiques est un problème auquel est confronté le Canada.

"On n'est pas là pour amener des réponses mais on peut susciter des questionnements", précise le coordonnateur en faisant référence aux objectifs de la tournée provinciale. Selon Mme Constantin, tout dépendant de la réponse des gens, "L'Opération Or bleu" pourrait également entraîner la création de regroupements régionaux.

"Il y a des choix très importants à faire au niveau mondial. Il y a de la concertation qui doit se faire entre pays.

NOMINATION



GINETTE LAVOIE

M. Dominique Michaud de la succursale de Rimouski, directeur de La Capitale, est heureux d'annoncer la nomination de madame Ginette Lavoie au poste d'agent immobilier à la succursale de Baie-Comeau. Madame Lavoie est heureuse de vous offrir toute sa disponibilité afin de combler vos besoins en matière d'immobilier. Le tout dans l'atmosphère de courtoisie que vous lui connaissez.

Toute l'équipe de La Capitale lui souhaite la bienvenue!

Vous pouvez rejoindre madame Lavoie aux numéros suivants:

Bur.: 589-5211
Rés.: 589-6221

NOMINATION



DANIEL DUMONT

M. Dominique Michaud de la succursale de Rimouski, directeur de La Capitale, est heureux d'annoncer la nomination de monsieur Daniel Dumont au poste d'agent immobilier à la succursale de Baie-Comeau. Monsieur Dumont est heureux de vous offrir toute sa disponibilité afin de combler vos besoins en matière d'immobilier. Le tout dans l'atmosphère de courtoisie que vous lui connaissez.

Toute l'équipe de La Capitale lui souhaite la bienvenue!

Vous pouvez rejoindre monsieur Dumont aux numéros suivants:

Bur.: 589-5211
Rés.: 589-3074

NOMINATION



LOUISE PINEAULT

M. Dominique Michaud de la succursale de Rimouski, directeur de La Capitale, est heureux d'annoncer la nomination de madame Louise Pineault au poste d'agent immobilier à la succursale de Baie-Comeau. Madame Pineault est heureuse de vous offrir toute sa disponibilité afin de combler vos besoins en matière d'immobilier. Le tout dans l'atmosphère de courtoisie que vous lui connaissez.

Toute l'équipe de La Capitale lui souhaite la bienvenue!

Vous pouvez rejoindre madame Pineault aux numéros suivants:

Bur.: 589-5211
Rés.: 589-9567

NOMINATION



DIANE TANGUAY

M. Dominique Michaud de la succursale de Rimouski, directeur de La Capitale, est heureux d'annoncer la nomination de madame Diane Tanguay au poste d'agent immobilier à la succursale de Baie-Comeau. Madame Tanguay est heureuse de vous offrir toute sa disponibilité afin de combler vos besoins en matière d'immobilier. Le tout dans l'atmosphère de courtoisie que vous lui connaissez.

Toute l'équipe de La Capitale lui souhaite la bienvenue!

Vous pouvez rejoindre madame Tanguay aux numéros suivants:

Bur.: 589-5211
Rés.: 589-2920

NOMINATION



FRANÇOIS DE VARENNES

M. Dominique Michaud de la succursale de Rimouski, directeur de La Capitale, est heureux d'annoncer la nomination de monsieur François de Varennes au poste d'agent immobilier à la succursale de Baie-Comeau. Monsieur de Varennes est heureux de vous offrir toute sa disponibilité afin de combler vos besoins en matière d'immobilier. Le tout dans l'atmosphère de courtoisie que vous lui connaissez.

Toute l'équipe de La Capitale lui souhaite la bienvenue!

Vous pouvez rejoindre monsieur de Varennes aux numéros suivants:

Bur.: 589-5211
Rés.: 589-5132



le Manoir

POUR RÉSERVATION :
296-3391

Brunch du dimanche

11 h 30 à 13 h 30
Gratuit pour enfants de moins de 5 ans



Buffet d'affaires

du lundi au vendredi tous les midis



L'aspect communautaire qui sous-tend de nombreuses activités de ces pays est également une facette que le Québec a mise de côté au cours des années et qu'il gagnerait, à son avis, à replacer dans le quotidien. Les corvées et le travail en groupe en est un exemple.

Par ailleurs, l'immigration n'est pas la solution idéale pour régler les problèmes de pauvreté et de démographie des pays en sous-développement. Le plus important, indique Louise Constantin, diététiste ayant déjà travaillé comme coopérante au Burundi pour l'Organisa-

tion canadienne pour la solidarité et le développement, ce n'est pas tant de les accueillir mais de leur donner la possibilité de se faire un pays.

sentant d'Oxfam-Québec. Parmi les produits que le Canada importe de pays sous-développés, il y a le thé, le café, le coton et plusieurs minéraux.

"On pourrait être un peu moins riches et payer un peu plus cher pour ce qu'on achète. On pourrait payer un prix un peu plus juste et faire un peu moins de profits", ajoute le repré-

Les pays riches ont des choses à apprendre des pays sous-développés

Baie-Comeau - Le Canada, tout comme l'ensemble des pays industrialisés, gagnerait à s'ouvrir davantage aux pays en voie de développement comme l'Afrique et à leur offrir davantage de moyens pour assurer leur avenir, affirme le porte-parole d'Oxfam-Québec, Pierre Hamel.

Charlotte Paquet
Les Editions Nordiques

Même si leur mode de vie est très loin du niveau de celui des pays plus riches, les pays pauvres ont su développer des habiletés qui sont aujourd'hui en voie de disparition ou tout bonnement inexistantes au Canada. "On a avantage à connaître de plus en plus les moyens qu'ils ont pris pour survivre. Ils ont connaissance de tous les trucs pour survivre", explique M. Hamel.

Parmi ces trucs, il en est

un qui a été exporté au Québec depuis plusieurs années déjà et qui est en application à Baie-Comeau depuis un peu plus d'un an. Il s'agit de la formule des cuisines collectives pour les gens souhaitant cuisiner en groupe et ainsi économiser des sous. D'après le coordonnateur du secteur éducation et développement, les cuisines collectives originaires des pays en voie de développement.

REÉR
PARLONS-EN

7%
Taux sujet à modification
Échéance de 1 an

Pour en connaître plus sur nos REÉR à taux garantis et en Fonds d'investissement, consultez un agent de Laurentienne Vie ou de Placements La Laurentienne ou un courtier de la Laurentienne Générale participant.

Pour information composez sans frais 1 800 561-1120



LAURENTIENNE VIE



QUÉBEC-TÉLÉPHONE

NOMINATION



M. Raymond Blais

M. Réal Blais, directeur de l'Exploitation, Saint-Laurent et Côte-Nord, confirme la nomination de M. Raymond Blais au poste de gérant de l'Exploitation, district de Baie-Comeau. M. Blais était auparavant surintendant, Basse-Côte-Nord à Havre-Saint-Pierre. Il remplace dans sa nouvelle fonction M. Réjean Thériault qui a été nommé gérant, Coordonation des services à Sainte-Marie de Beauce.

Traction:

- Moteur V6 de 3 litres développant 153 chevaux
- Quatre roues motrices
- Boîte manuelle 5 rapports à surmultipliée
- Suspension arrière à ressorts hélicoïdaux à 5 ancrages
- Barres stabilisatrices à l'avant et à l'arrière
- Servofreins à disque aux 4 roues
- Freins antiblocage ABS à l'arrière
- Climatiseur
- Désembueurs de glaces latérales
- Sièges baquets inclinables à l'avant
- Sièges arrière à dossiers réglables et rabattables 50/50
- Assistance dépannage 24 heures
- Service de planification de voyages
- La meilleure garantie de l'industrie selon le CAA-Québec

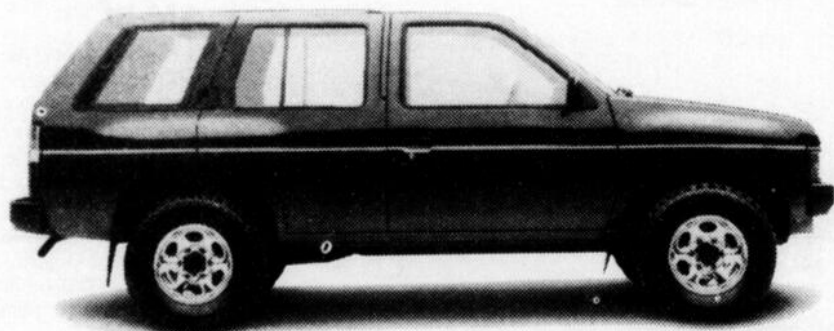

Pathfinder XE 1993

Votre sympathique concessionnaire **NISSAN**

Les gens avisés lisent toujours le petit caractère et bouclent leur ceinture de sécurité. *P.D.S.F. pour le Pathfinder XE 1993, modèle de base avec transmission manuelle. Disponible chez les concessionnaires participants. Taxes, immatriculation, transport et préparation en sus. Le prix peut varier selon le concessionnaire. Voyez votre concessionnaire pour tous les détails.



Attraction:

à partir de

22 490\$*

Le parrainage civique

Un rôle social indispensable

Baie-Comeau - Du 8 au 12 février, le Regroupement des bureaux de parrainage civique du

Québec procède à une campagne d'information et de sensibilisation dans le but de faire connaître son programme de réintégration sociale.

Steeve Paradis
Les Editions Nordiques

Le Regroupement des bureaux de parrainage civique mène cette campagne d'information, en attendant qu'une semaine

lui soit particulièrement et officiellement consacrée.

Le parrainage civique est, selon un communiqué du Regroupement, "une démarche humanitaire impliquant le jumelage d'un citoyen bénévole avec une personne vivant un problème de santé mentale, une déficience intellectuelle ou physique, un handicap social, et ce tant chez les jeunes que chez les adultes".

On veut donc, par tou-

tes sortes d'activités et de moyens, aider la personne handicapée à demeurer autonome le plus longtemps possible. Les activités que font les parrains et les marraines civiques peuvent être multiples: aider les personnes handicapées à aller magasiner, les accompagner au cinéma, souventes fois soulager la famille qui n'a pas toujours le temps d'être à l'écoute.

Selon le Regroupe-

ment, le travail des parrains et marraines est important pour la personne handicapée. "Le parrain et la marraine civique s'avèrent des aidants naturels en ce qu'ils apportent à leur filleul(e) de nouveaux liens sociaux favorisant l'acceptation des différences, et établissent une relation significative d'aide et d'amitié. La personne aidée peut ainsi retrouver son autonomie et reprendre la place qui lui revient de droit dans la société".

Les bureaux de parrainage civique veulent aussi sensibiliser le public aux situations que doivent vivre quotidiennement les

personnes handicapées. C'est loin d'être la tâche la plus facile, confie une des responsables de bureau de parrainage civique. Le travail de sensibilisation est colossal, selon elle, car les gens sont très peu au courant en général des handicaps.

Il existe au Québec près d'une trentaine de bureaux de parrainage civique. Sur la Côte-Nord, on en retrouve un à Sept-Îles, qui dessert le territoire compris entre Clarke City et Moisie. Baie-Comeau a déjà eu un bureau de parrainage civique, mais il est fermé depuis quelques années. Selon Stéphane Fortier, porte-parole du Regroupement des bureaux de parrainage civique à Montréal, on regardera bientôt les avenues pour relancer le bureau de Baie-Comeau.

La clientèle de ces bureaux peut varier quant aux handicaps ou aux groupes d'âge, mais tous sans exception se vouent à la prévention, l'accompagnement, le maintien à domicile, l'intervention sociale et la défense des droits, souligne le Regroupement.

En bref

Ecole Richard

(C.P.) - L'école Richard de Chute-aux-Outardes offre, depuis le 1er février dernier, une heure d'étude quotidienne après les cours, donc de 15 h 20 à 16 h 20. Un groupe est formé pour les élèves de 4e, 5e et 6e années et un autre pour les jeunes du premier et deuxième secondaires. Un adulte assurera la surveillance. Ce service est offert sur une base volontaire et ce, grâce à une subvention obtenue par le biais du plan d'action sur la réussite éducative du ministère de l'Éducation. Les élèves désirant profiter de cette heure d'étude devront évidemment respecter les consignes établies afin que cette période soit profitable pour tous.

Audiences publiques SM-III

(S.P.) - La Ville de Baie-Comeau, la Chambre de commerce et le Commissariat industriel régional ont préparé un mémoire commun portant sur le projet hydroélectrique SM-III. Ce mémoire sera présenté à la Commission du Bureau des audiences publiques sur l'environnement (BAPE). Incidemment, les audiences du BAPE seront télédiffusées en direct sur le canal 14 les 8, 9 et 10 février de 14h à 17h et de 19h30 à 23h. La population en général peut faire valoir son point de vue sur ce projet en communiquant avec les membres de la Commission pendant les heures de télédiffusion aux numéros de téléphones suivants: 1-800-463-1245 (français ou anglais) ou 1-800-463-1243 (français et montagnais).

AVIS DE CORRECTION

L'erreur suivante s'est glissée dans le cahier d'annonces 305

Page 7 : Jeu vidéo Street Fighter II (69-4038-6)

Cet article peut ne pas être offert pendant le solde.

Nous ne pouvons malheureusement pas émettre de bon de rabais différé pour cet article.

Nous regrettons tout inconvénient que ceci peut vous causer.

LA DIRECTION



L'amour de solde

Jusqu'à la St-Valentin seulement



L'image de la perfection

Capturez vos souvenirs romantiques sur film avec cette caméra. Piles. 16-8906

29⁹⁵

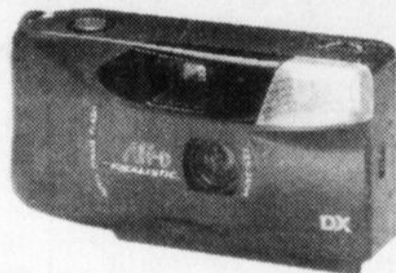

Des souvenirs durables en photo

Gardez ces précieux moments grâce à une caméra entièrement automatique à dos dateur. 16-8905

49⁹⁵



Rabais \$15 sur portatif AM/FM

Offrez une radio portative AM/FM robuste à votre valentin. Vous pourrez écouter vos chansons favorites pendant vos randonnées. 12-726

19⁹⁵
~~34.95~~



Rabais \$10 sur carillon sans fil

Soyez sûre d'entendre votre valentin lorsqu'il sonnera à votre porte. 63-871

14⁹⁵
~~24.95~~



SMART



Montre parlante à moitié prix

Cette montre vous rappellera comme le temps passe vite. Français. 63-9910. Anglais. 63-9909

14⁹⁵ chac.
~~29.95~~

Paquet de six Memorex dBS-60

9⁹⁵

ACHAT SPÉCIAL
44-8302

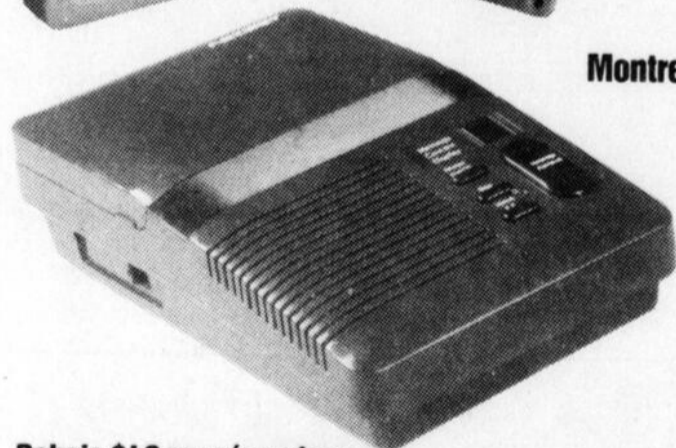

Rabais \$40 sur répondeur

Un beau cadeau pour ne pas manquer vos messages romantiques. Annonce sur puce et messages sur microcassette. Deux couleurs pour convenir à votre décor. Crème: 43-8921. Charbon: 43-8920

99⁹⁵
~~139.95~~



Rabais \$20 sur clavier électronique

Composez vous-même vos chansons d'amour. Un rythme reggae pour la plage ou une valse pour une soirée au clair de lune. 19 rythmes à choisir. 42-4014

29⁹⁵
~~49.95~~

Piles/accessoires/adaptateurs non fournis sauf mention contraire. Radio Shack rejette toute responsabilité relative aux erreurs photographiques ou typographiques. Une commande différée sera accordée si un article est épuisé au moment du solde. Nous indiquons les prix de détail réels sans les taxes applicables.

DEMANDEZ LA VÔTRE!
Magasinez plus facilement avec une carte Radio Shack. Demandez-la dans les magasins et détaillants participants Radio Shack.



Le magasin ou détaillant Radio Shack le plus proche est dans les pages blanches

DIVISION INTERTAN CANADA LTÉE
Radio Shack

La Valeur Sûre en Électronique au Canada

Expire le 14 février 1993

L'homme ou l'animal?

Qui est le plus cruel

Baie-Comeau - Selon la revue Justice de janvier 1993, l'homme est un prédateur pour l'animal. Chaque année, la Société pour la prévention de la cruauté envers les animaux reçoit environ 6000 plaintes, concernant la violence faite aux animaux. Et le Québec n'a toujours pas de loi sur la prévention de la cruauté envers les animaux.

Steeve Paradis
Les Editions Nordiques

Au Canada, seule la Belle Province et la Nouvelle-Écosse n'ont pas de législation sur ce problème. Mais avec le rapport Gauvin, du nom d'un groupe de travail qui s'est penché sur la question, le gouvernement devrait, de l'avis de Justice, s'attaquer bientôt au problème.

Déposé en mars 1992, ce rapport est le résultat d'une table de concerta-

tion mandatée par le ministre de l'Agriculture, des Pêcheries et de l'Alimentation (MAPAQ), Yvon Picotte. Le mandat de cette table était d'analyser la situation en matière de prévention de la cruauté envers les animaux.

Au Québec, les sociétés de protection des animaux s'occupent seules de la prévention de la cruauté envers les animaux, en particulier la Société pour la prévention de la cruauté envers les animaux (SPCA). Depuis janvier 1990, la SPCA a saisi près de 1800 animaux et ses enquêtes ont conduit à 45 enquêtes judiciaires.

Ces poursuites sont intentées en vertu du Code criminel. Cependant, ce code se révèle peu efficace pour la prévention de la cruauté animale. Ceci est surtout dû au fait qu'aucun pouvoir d'inspection n'est prévu au Code criminel.

"Présentement, la seule façon de vérifier si les animaux sont maltraités est de demander au propriétaire la permission de pénétrer dans son établissement ou d'obtenir un mandat de perquisition", explique pour le magazine Me Maryse Nolin, de la Direction des affaires criminelles et pénales au ministère de la Justice.

Or, pour obtenir un mandat, poursuit la revue, une plainte doit être déposée et fournir des motifs raisonnables de croire qu'un acte de nature criminelle est commis dans ce lieu. Ce qui n'est pas toujours une évidence.

Retard

Même si le Québec accuse un retard en prévention de la cruauté envers les animaux, selon le rapport Gauvin, la situation peut être corrigée efficacement et à peu de frais.

Dans la plupart des endroits qui ont une législa-

tion pour la protection des animaux, c'est au ministère de l'Agriculture qui incombe l'application des lois dans ce domaine. Une intervention législative du ministère de l'Agriculture, des Pêcheries et de l'Alimentation comblerait, selon le rapport, le vide juridique du Code criminel en matière d'inspection.

Concrètement, le rapport Gauvin recommande la mise en place d'un processus d'intervention permettant à des inspecteurs nommés par le MAPAQ d'entrer dans tout lieu où sont gardés et vendus des animaux, d'effectuer des saisies et, dans certaines circonstances, de procéder à des confiscations.

Les membres de la table de concertation croient, dans leur conclusion, qu'un tel pouvoir "n'impliquerait pas la mise en place d'une structure administrative coûteuse et permettrait une inter-

vention efficace".

Au-delà de la nécessité de légiférer, le rapport demande au gouvernement, explique Justice, "d'entreprendre un programme d'éducation du public l'incitant à adopter des attitudes plus responsables envers les animaux".

En bref

Répertoire des activités des parcs et réserves du Québec

(S.P.) - Le répertoire 1993 des activités et services dans les parcs et réserves fauniques du Québec est maintenant disponible dans les bureaux régionaux du ministère du Loisir, de la Chasse et de la Pêche du Québec (MLCP). Cette brochure répertorie les informations sur les modes d'hébergements offerts, les équipements disponibles et les activités qu'on peut pratiquer dans chacun des parcs et des réserves fauniques du Québec.



Parler REÉR, ça peut mener loin!

Vos projets de retraite vous tiennent à cœur? Parlez-en avec un conseiller de la Banque Laurentienne.

Obtenez jusqu'à ½ % en boni d'intérêt sur votre contribution à un REÉR CPG de la Banque Laurentienne!*

De plus, courez la chance de gagner au grand concours REÉR-Soleil! Imaginez! Plus de 100 prix, dont trois croisières de rêve!

Passez nous voir... Un REÉR, ça va bien plus loin avec la Banque Laurentienne.

1305, boulevard Blanche 589-5739



**BANQUE
LAURENTIENNE**

DEPUIS 1846

*Pour connaître tous les détails concernant cette offre exceptionnelle, passez à votre succursale de la Banque Laurentienne ou du Trust La Laurentienne. Cette offre et le concours prennent fin le 1^{er} mars 1993.



LE RETOUR DES JETTA 92 À DES PRIX HALLUCINANTS!

Nous sommes envahis par une nouvelle cargaison de superbes Jetta 92.

- Réductions importantes sur le prix de base de 13 700 \$ des Jetta à essence, 5 vitesses de série
- Assistance routière 24 heures incluse
- Burinage de plusieurs pièces pour une protection supérieure

Gratuit! Pour un temps limité, nous vous offrons la garantie prolongée 5 ans, 100 000 km sur le groupe motopropulseur de Volkswagen. Tous les détails chez votre concessionnaire.



ROUTHIER AUTOMOBILES INC.
1943, BOUL. LAFLÈCHE, BAIE-COMEAU
589-1909



Claude Rochefort
D.D., S.D.

Denturologiste Sénateur
Sur rendez-vous seulement
330, boul. LaSalle, Baie-Comeau
296-4278 ou 296-4079

Autre triomphe des Gingembres

Baie-Comeau - Les Gingembres ne veulent tout simplement rien savoir au sein de la ligue de soccer intérieur Manicouagan.

toire. Lévesque s'empare toutefois des commandes avec une mention d'aide sur le but de son coéquipier.

Robert Dubé sonne la réplique dans la défaite du Pub, qui se situe toujours au troisième rang. Les Gingembres, eux, ne sont plus qu'à cinq parties d'une saison parfaite.

Sandro Célant
Les Éditions Nordiques

Deuxième joute

Les Trappeurs et les Toupamaros de la Boucherie Chez Marcel prennent la relève au second tour.

Les Touts retrouvent leurs beaux élan et ajoutent deux points à leur fiche grâce à ce triomphe de 3-1.

Trois marqueurs différents font bouger les cordages dans le gain. Hugues Lepage, Dave Albert (qui a livré son meilleur match de la saison) et François Leblond noircissent la feuille de pointage.

Patrick Aubichon évite le jeu blanc pour les collègues. L'attaquant fait scintiller la lumière rouge en déjouant le cerbère Stéphane Bélanger lors d'un tir de pénalité.

La formation de tête a porté à 13 sa série de parties sans défaite, lundi soir, lors d'un autre programme régulier disputé au gymnase du stade Médard-Soucy.

Les détenteurs du premier rang affrontent les joueurs du Pub au match serré. Seulement un but va faire la différence.

Un but qui, encore une fois, est inscrit à l'avantage des meneurs au classement. Les Gingembres l'emportent finalement par 2-1.

Sébastien Coutu et Carl Lévesque, qui étaient sur un pied d'égalité au sommet des pointeurs, touchent la cible dans la vic-

Un toit fixe pour le Stade

(S.P.) - Le 14 janvier dernier, la Régie des installations olympiques (RIO) a pris la décision d'abandonner le concept de toit amovible pour le Stade du Parc olympique à Montréal et de retenir l'option du toit fixe. Cette option a été retenue suite aux recommandations de professionnels oeuvrant sur le dossier. La RIO rendra publique au cours du mois d'avril sa décision concernant le concept de toiture fixe choisi.

Carnet professionnel

Avocats

Savard, Nadeau, Francoeur, Dionne, avocats

Jean Nadeau 250, boul. LaSalle
Serge Francoeur * Baie-Comeau
Michel Dionne ** G4Z 1S8
Brigitte Bhérier
François Boisjoli
* Maîtrise, droit du travail 296-4921
** Agent de marque de commerce

Mandats d'aide Juridiques acceptés



André Massé, d.d. Catherine Julien, d.d.

Denturologistes sur rendez-vous
1295 boul. Blanche,
Baie-Comeau - G5C 3J3
589-7372
300, boul. LaSalle
Galeries Baie-Comeau - 296-1666

Clinique Dentaire Pierre Lavoie

Dr. Pierre Lavoie
chirurgien-dentiste
Dr. Jean-François Sauvageau
chirurgien-dentiste
625, boul. Laflèche
Baie-Comeau
QC - G5C 1C5

589-3000

589-7855

Évaluateur agréé



Depuis 1975
sur la Côte-Nord

Les Évaluations Immobilières

André Richard
EA.AACI
Évaluateur-conseil
Expert en sinistre

Richard et
Ass. Inc.
15, Place Lasalle
Bureau 202
296-9222

Rapport en 48 heures - Tarifs concurrentiels



Pierrette Milot, d.d.

Denturologiste

810, rue Bossé,
Baie-Comeau G5C 1L6
589-7030
174, rue Vallilée
Chute-aux-Outardes G0H 1C0
567-2205

Dufour, Martel, Ross Arnold, Tremblay et Ass. avocats privés

et participant à l'aide juridique

106, Place LaSalle,
Baie-Comeau 296-4142
Rés.: Jean-Claude Dufour 296-5916
Rés.: Claude Martel 589-7145
Rés.: Denis Arnold 296-4787
Rés.: Robin Tremblay 296-8576
Urgence 24 h 589-0470

Dentistes

Dr Georges Gagnon

Chirurgien dentiste

57, Place LaSalle
Baie-Comeau, C.P. 1046
296-3177

Optométriste



Clinique d'optométrie
ROBICHAUD & MORISSE

DR Guylaine Robichaud, o.d.
DR Bénédicte Morisse, o.d.

Centre Régional Manicouagan

600, boul. Laflèche, Baie-Comeau (Québec)
G5C 2X8 Tél.: (418) 589-5454

CARRIER, DOSTIE AVOCATS

67, Place LaSalle #101 Baie-Comeau
Rés.: Armand Carrier 296-5601
Rés.: Grégoire Dostie 589-6946
Rés.: Grace Ouellet 296-4355
Rés.: Nick Monzerolle 589-7939
Rés.: Pierre-Michel Fortin 296-4760

296-2251

Cabinet privé et participant
à l'aide juridique

Comptables

FAX: 589-3866

Jean-Yves Bernatchez, c.a.

comptable agréé

France Guérette, c.a.

consultante en fiscalité

810, rue Bossé
Baie-Comeau
589-4626

Drs Catellier, Gaudreau & Associés

Dr. Pierre Catellier, d.d.s.
Dr. Armand Gaudreau, d.d.s.

90, boul. LaSalle, Baie-Comeau
G4Z 1R6 - 296-4004 - 296-3424

Conseillers publicitaires

Les Éditions Nordiques
Hebcor inc.

Guylaine Larouche

Conseillère publicitaire
Messenger: 295-8570

896, rue de Puyjalon
Baie-Comeau, QC, G5C 1N1
(418) 589-5900
Fax: (418) 589-8216

Denturologistes



André Élément D.D.

Denturologiste

16, Place LaSalle, suite 104
Baie-Comeau - G4Z 1K3
296-4822

**URGENCE
JOUR - SOIR**

C Clinique dentaire Pierre Martin
Dr. Pierre Martin
Dr. Isabelle Michaud

174, rue Vallilée
Chute-aux-Outardes
Pour rendez-vous: 567-2205

Les Éditions Nordiques
Hebcor inc.

Myriam Dufour

Conseillère publicitaire
Messenger: 295-8564

896, rue De Puyjalon
Baie-Comeau, QC, G5C 1N1
(418) 589-5900
Fax: (418) 589-8216

Expérience à votre service

CONCIERGERIE

Conciergerie Vapro (1990) Inc.

- Nettoyage d'édifice publiques
- Lavage et désinfection de tapis par extraction
- à sec
- Polissage haute-vitesse

6, rue Bellevue
Baie-Comeau 296-6400

MATÉRIAUX DE CONSTRUCTION

Sylvain Beaulieu

Matériaux de construction

Route 138,
Chute-aux-Outardes

567-2251

Bonspiel des Marchands

Claude Chouinard termine en tête

Baie-Comeau - Le capitaine Claude Chouinard et son équipe ont fait les choses en grande, la semaine passée, au club de curling de Baie-Comeau.

Sandro Célant
Les Editions Nordiques

Le quatuor formé de Chouinard, Monique Burgess, Dominic Brisson et Bruno Raymond s'avère le plus précis lors du populaire tournoi des Marchands présenté du 24 au 31 janvier sur les surfaces glacées de la rue Radisson.

La classique annuelle célèbre son 10e anniversaire en 1993. Claude Chouinard, lui, souligne cette fin de première décennie de brillante façon.

Il entame la compétition sur une note gagnante. Il va conserver son rythme victorieux jusqu'à la toute fin en compilant un dossier sans faille de 6-0.

En grande finale du A, nul autre qu'Yvon Pouliot tente de lui mettre les balais dans les roues. Les

Le quatuor du skip Claude Chouinard formé avec Monique Burgess, Dominic Brisson et Bruno Raymond a terminé premier parmi 64 équipes en lice au populaire tournoi des Marchands. Sur la photo, les champions reçoivent le trophée honorifique des mains de Daniel Dionne de la station C.H.L.C.

deux meneurs sont nez-à-nez à deux partout après les trois premiers bouts de joués.

Le champion va sonner la charge au 4e. Chouinard parvient à inscrire cinq points lors de cette reprise. Pouliot (accompagnés d'Emilio Tremblay, Michel Landry et André Quessy) ne parvient jamais à rattraper le retard avec seulement deux bouts à faire (partie de six bouts). Il s'incline finalement par 9-3.

Classe B

Roland Arsenault avait conquis le titre des Marchands au cours des deux années précédentes. Le skip se retrouve au match décisif du B en

1993.

Guy Duchesne va jouer les trouble-fête et renverser la vapeur de façon dramatique. Duchesne se donne une avance de 5-0 après quatre bouts.

Roland n'abandonne pas. Il tente la remontée avec trois au cinquième. Il parvient à voler un point au dernier tour mais c'est insuffisant dans cette défaite crève-coeur de 5-4.

Guy Duchesne partage son titre avec Solange Fortin, Léger Dallaire et Claudie Brisson. Roland Beaulieu, Colette Hébert et Marcel Cavanagh, les ajoints d'Arsenault, ont très bien fait malgré tout. Il devront se reprendre la prochaine fois.



Les Editions Nordiques - Line Gagnon

Un goût de victoire!

(S.C.) Baie-Comeau - Deux autres quatuors ont connu les joies de la victoire lors du 10e anniversaire du bonspiel des Marchands.

En classe C, la formation du skip Rodrigue Tremblay ne fait rien à la légère lors du décisif duel. La troupe explose avec six points dans les deux premiers bouts pour filer vers un verdict facile.

Tremblay marque quatre fois au tour initial avant d'en ajouter deux autres au deuxième. Sa rivale, Linda Grondin, est incapable de renverser la vapeur ennemie. Elle lance la serviette après le quatrième dans cette défaite de 7-1.

Rodrigue Tremblay s'approprie

le trophée honorifique grâce à l'appui d'Yves Guérin, André LePage et Jude Bourke.

Linda Grondin devra se contenter du rôle de finaliste tout comme Guildo Saint-Laurent, Bruno Gagné et Jacques Saint-Pierre.

Division D

Un dernier match est au programme de la journée du 31 janvier. Denis Boulianne affronte Daniel Montpetit.

Boulianne prend l'avance 3-0 après deux bouts mais son adversaire réplique avec un point au 3e et trois au 4e.

Tirant de l'arrière par un, Boulian-

ne nivelle à nouveau le score au cinquième.

Profitant de la dernière pierre, Daniel Montpetit va couronner son titre dans le tout dernier droit.

Il inscrit trois points et permet, du même coup, à ses partenaires Claude Tremblay, Jean Blaney et Alain Gagnon de crier victoire dans ce succès de 7-4 malgré la bonne opposition de Denis Boulianne, son fils Dominic, François Willard et Marwan Bachir.

Le 10e bonspiel des Marchands attire 64 formations durant la semaine d'activités. Une semaine mouvementée qui a offert du curling de bonne qualité.

PROMOTION

CLUB VOYAGES BAIE-COMEAU

ILS S'ENVOLENT VERS LE SOLEIL

Sur cette photo, nous reconnaissons M. Luc Dionne, propriétaire du Lave-Auto Pétro Canada, Mme Marie-France Tremblay, du Club Voyages Baie-Comeau, Mme Caroline Otis, gagnante du voyage à Varadero (Cuba), M. Yves Martel (absent sur la photo) a gagné le voyage à Puerto Plata (République Dominicaine).

FÉLICITATIONS AUX GAGNANTS

Thrift Location d'Autos
Réservation : 589-3031

PETRO-CANADA

CLUB VOYAGES

CHLC 500 LE SON PASSION

L'ACCREDITATION

Plusieurs se posent la question : pourquoi vous êtes accrédité? La réponse est fort simple : vous devez être accrédité pour avoir l'autorisation d'entrer sur certains sites où vous devez effectuer les tâches demandées par votre travail.

Chaque bénévole ou permanent qui doit se rendre sur un site autre que les gradins des spectateurs, doit présenter sa carte d'accréditation. Cette carte avec photo vous donne accès à ce site. La couleur de votre carte dépend de votre rôle et de vos responsabilités dans l'organisation. Dépendamment de cette couleur, certains sites vous sont accessibles et d'autres, pas.



Durant les dix jours des Jeux, nous devons contrôler l'accès à différents endroits pour assurer la sécurité de tous, athlètes, officiels, etc.

N'oubliez pas de vous rendre avec les autres membres de votre service, vous faire prendre en photo et recevoir votre carte d'accréditation. L'horaire détaillé est publié dans le journal «La Trace» encarté dans ce journal.

JOURNAL LA TRACE

Bonne nouvelle ! Vous trouverez à chaque semaine jusqu'aux Jeux, le journal La Trace encarté à l'intérieur du Plein-Jour.

ÉVÉNEMENTS À VENIR :

- Accréditation;
- Visite de la Maison du 36, rue Fraser;
- Émission à TV6;
- Chronique hebdomadaire à CHLC et Radio-Canada.

MAISON DES JEUX
20, place LaSalle
Baie-Comeau (Québec)
G4Z 1K3
Tél : 296-1993

3
semaines
avant les Jeux

Le retour de Claude Dumas

(S.C.) Baie-Comeau - Après une disette de quelques semaines, le capitaine Claude Dumas effectue un retour à la table honorifique, le 31 janvier, lors d'un autre tournoi populaire au club de pétanque

Bouliste.

Claude Dumas s'affirme lors de la classique organisée par les entreprises Michel-Miller, Royau-me du Sport et Dufour et Fils.

Le meneur forme un

trio des plus précis en compagnie de Berthe Lagacé et Jeanne Truchon. Un trio qui fait des ravages durant toute la compétition.

Personne ne parvient à freiner les champions. Pas même l'équipe de Richard Fréchette, Margot Dupont et Régina Lévesque qui baisse pavillon par 15-4 au décisif duel

de la classe A.

Le verdict unanime est signalé pour le A. Le scénario se répète dans le B. Parlez-en au capitaine Valère Parent.

Ce dernier en a plein les bras face à Jacques Ouellet. Parent n'a pas le temps de faire grand chose. Ses coéquipiers Gilles et Bérangère Moreau non plus dans ce cuisant

échec de 13-1.

Jacques Ouellet a le compas dans l'oeil tout comme Paul-Emile Dufour et Normande Potvin. Les trois joueurs sont expédiés au dernier tour.

Section C

L'affrontement final du C est beaucoup plus enlevant. Certes le plus en-diable de la journée.

Louis Saint-Macary et Lionel Leblanc se talonnent de près durant tout le match.

REPRÉSENTANT(E) DES VENTES pour concessionnaire automobiles avec expérience dans la vente

Bonnes conditions de travail
Salaire base + commissions
Avantages sociaux
Véhicule de fonction
Doit être agressif(ve) déterminé(e)
Avoir le goût de la réussite et de l'avancement
Faire parvenir votre curriculum vitae:

Journal Le plein Jour
Dossier #280
896, rue De Puyjalon
Baie-Comeau
G5C 1N1



Claude Dumas, Berthe Lagacé et Jeanne Truchon ont formé l'équipe par excellence lors du dernier tournoi au club Bouliste.

LA LIQUIDATION SE POURSUIT CHEZ AUTOMOBILES FORESTVILLE INC.

«Faites vite et profitez de prix jamais vu dans la région»

GRANDE LIQUIDATION DES USAGÉS

1992	9232 A	Cavalier rouge, 4 portes, auto. air conditionné	8 995\$
1992	9227 A	Corsica gris, automatique, air conditionné	10 995\$
1991	9220 A	Lumina bleu, automatique, air conditionné	11 495\$
1991	3696 B	Blazer 4 pc VENDU automatique, air cond., noir	15 995\$
1990	3736 A	Cavalier rou VENDU tes, auto. air conditionné	4 995\$
1989	3492 A	Cavalier gris, 2 portes, automatique	4 595\$
1989	3546 A	Ciera gr VENDU ipé	8 995\$
1989	3077 A	Cavalier rouge, 4 pc VENDU matique	3 995\$
1988	3266 A	Sprint rouge, 2 portes, manuel	1 995\$
1988	3518 A	Ciera gris, 4 portes	4 995\$
1988	3420 A	Cavalier rouge, 2 portes	2 995\$
1988	9228 A	Honda Civic 4 portes, blanc, manuel	4 995\$
1987	3060 A	Sprint 2 portes, bleu, automatique	1 695\$
1987	3043 A	Cavalier 4 portes, gris, automatique	1 995\$
1987	3117 C	Volks Jetta 4 portes, blanc, automatique	2 995\$
1987	9122 B	S-10 Reg. 4x4, 5 vitesses, moteur 4 L	5 495\$
1987	3691 A	R-10 bleu, automatique	4 695\$
1986	9229 A	Caravan t VENDU natique, 4 cylindres	5 895\$
1986	3030 A	Astro blanc, automatique	2 995\$
1986	3621 A	Calais noir	995\$
1986	3136 A	Ford Thunderbird rouge, automatique	2 995\$

AF

Automobiles Forestville Inc.

Chevrolet GEO Oldsmobiles

FORESTVILLE

587-6633

Une présence en Haute Côte-Nord

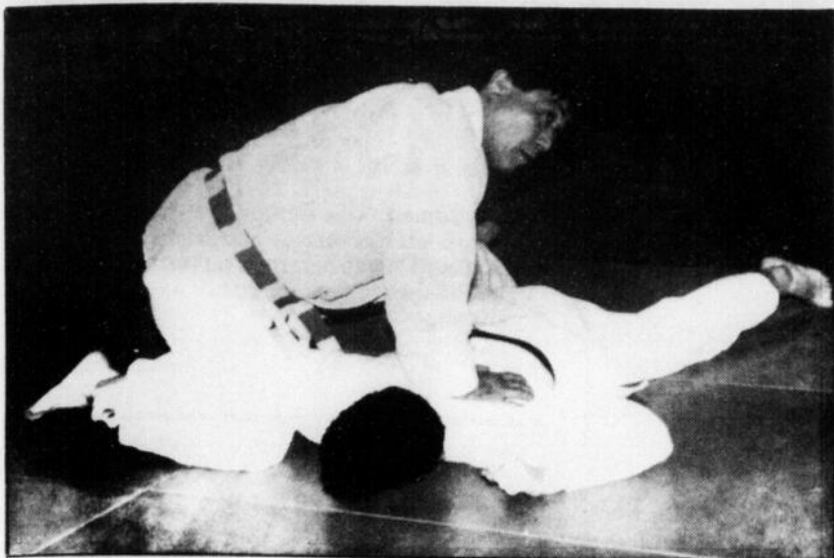

Le Maître Irushi Nakamura a effectué un séjour fort apprécié à Baie-Comeau.

En bref

Tournoi de Volley-ball mixte au stade

(S.C.) Un tournoi mixte de volley-ball est à l'affiche dimanche (7 février) au gymnase du stade Médard-Soucy. Cette compétition, qui s'adresse à des équipes de six acceptera, un maximum de 22 formations.

Les responsables de la ligue masculine de volley-ball organisent cette activité de plus en plus populaire à chaque année.

OFFRE D'EMPLOI

Compagnie de mécanique industrielle recherche soudeurs et mécaniciens salaire selon compétence

296-3593

Occasion d'affaires Distribution exclusive

Compagnie établie depuis 28 ans offre distribution exclusive pour le territoire de Baie-Comeau. Investissement de 40 000 \$. Garantie par inventaire. Opportunité 30 000 \$ et plus/année. Travail à temps plein et partiel. Aucune vente nécessaire. Produit de haute consommation.

**1-800-363-2661
514-343-4883**

DEUXIÈME CONCOURS

Fermont est une ville minière située dans le Nouveau-Québec à 360 kilomètres au nord de Sept-Îles. Sa population est d'environ 3800 habitants et se caractérise par son dynamisme et son accueil chaleureux. Sur le plan sportif et récréatif la ville de Fermont offre un ensemble complet de services. Quant au Centre de santé de l'Hématite, il constitue la ressource unique dans la dispensation des services de santé et services sociaux sur le territoire. De plus, il administre deux dispensaires situés à Schefferville et Kawawachikamach.



Centre de Santé de l'Hématite
1, rue Aquilon, C.P. 550
Fermont (Québec) G0G 1J0
Tél. : (418) 287-5461

DIRECTEUR OU DIRECTRICE DES SERVICES ADMINISTRATIFS

Le Centre de santé de l'Hématite est à la recherche d'un directeur ou d'une directrice des services administratifs, dynamique, ayant le goût de relever des défis pour compléter son équipe de gestion.

Relevant de la directrice générale et dans un contexte de gestion décentralisée, il ou elle appuie et conseille les autres directions dans la gestion des ressources humaines, financières et matérielles. Il ou elle coordonne toutes les activités relatives à la planification budgétaire, à la comptabilisation et au contrôle budgétaire. Il ou elle est responsable des services techniques de l'établissement. Il ou elle supervise les activités du personnel sous son autorité directe.

Exigences

- Diplôme universitaire de premier cycle en administration, option finances
- Trois années d'expérience à titre de gestionnaire
- Connaissance du réseau des Affaires sociales

Rémunération

Conforme aux normes du Ministère (classe 14) lesquelles prévoient des conditions de travail particulières aux régions éloignées.

Veillez faire parvenir votre curriculum vitae avant le **19 février 1993, 17 heures**, à l'adresse suivante :

Direction générale
Centre de Santé de l'Hématite
C.P. 550, Fermont (Québec)
G0G 1J0

Stage de judo réussi

Baie-Comeau - Près d'une cinquantaine de judokas de la région ont participé à un important stage de formation en compagnie du grand Maître Irushi Nakamura, en visite à Baie-Comeau, au milieu du mois de janvier.

Les Editions Nordiques

Le spécialiste 7e dan de la discipline a effectué un court séjour en ville. Un séjour fort apprécié de tous.

Les participants à la session ont pu en apprendre davantage. Le stage

échelonné, sur trois jours, a été fort mouvementé. Les 47 participants n'ont pas regretté leur décision. Irushi Nakamura n'a plus besoin de présentation. Le célèbre personnage est reconnu à travers le monde.

PROVINCE DE QUÉBEC
MUNICIPALITÉ DE RAGUENEAU

AVIS PUBLIC

AVIS PUBLIC D'ENTRÉE EN VIGUEUR
DU RÈGLEMENT NUMÉRO 92-181 MODIFIANT
LE RÈGLEMENT DE ZONAGE NUMÉRO 90-166

PRENEZ AVIS DE CE QUI SUIT :

Le règlement numéro 92-181 modifiant le règlement de zonage numéro 90-166 est entré en vigueur suite à l'émission du certificat de conformité par le secrétaire-trésorier de la Municipalité régionale de Comté de Manicouagan.

Ce règlement a pour objet :

De créer la zone I-109 à même la zone F-105, pour ainsi permettre l'usage «extraction».

DONNÉ à Ragueneau, ce 29e jour du mois de janvier mil neuf cent quatre-vingt treize.

Alain Landry
Secrétaire-trésorier

CANADA
PROVINCE DE QUÉBEC
MUNICIPALITÉ RÉGIONALE
DE COMTÉ DE MANICOUAGAN

AVIS PUBLIC

À TOUTE PERSONNE POSSÉDANT UN CHALET
ET/OU CAMP DE CHASSE DANS LE T.N.O.
DE LA RIVIÈRE-AUX-OUTARDES.

Le Conseil de la M.R.C. de Manicouagan agissant selon les dispositions des Lois Québécoises et du Code municipal du Québec est tenu d'entreprendre les démarches nécessaires afin de mettre à jour le rôle d'évaluation foncière de son T.N.O. et d'inscrire tous les immeubles (bâtiments - terrains) situés dans ce territoire. Pour ce faire, la M.R.C. Manicouagan a conclu une entente avec le ministère de l'Énergie et des Ressources, par laquelle les deux (2) organismes contribuent aux dépenses de cette opération de visite et d'inspection de tous les immeubles du T.N.O. Ainsi, chacun des deux (2) organismes voit à la réalisation des mandats qui leur sont conférés par la loi. Le ministère de l'Énergie et des Ressources pourra dorénavant contrôler les usages autorisés par le bail de location délivré à un propriétaire d'immeuble et la M.R.C. pourra visiter et inspecter les immeubles en vue de vérifier la conformité du permis de construction et de porter au rôle d'évaluation tous ces immeubles. Cette façon de procéder permet de respecter les obligations des lois et règlements relatifs à ce territoire, pour un coût relativement restreint. Ce programme de visite et contrôle du T.N.O. a débuté en juillet 1992 et déjà deux cent quatre-vingt (280) immeubles ont été visités en avion et en hélicoptère pour les secteurs éloignés du territoire et/ou difficile d'accès. Ce travail se poursuivra tout au long de l'année 1993 et 1994 avec d'autres moyens de transports (camion, motoneiges, etc...). Le but de l'opération consiste à visiter et inspecter la totalité des bâtiments du T.N.O., soit environ deux mille huit cents (2 800) propriétés. En 1994, la M.R.C. procédera à l'équilibrage de son rôle d'évaluation, afin de fixer de nouvelles valeurs selon les règles de l'évaluation foncière municipale. Par la suite, un survol aérien annuel du territoire permettra de contrôler l'utilisation du territoire et d'inspecter les propriétés présentant des modifications.

De plus, tous les occupants illégaux sur les terres publiques (squatters) sont localisés et expulsés du territoire selon les dispositions seront légales du ministère de l'Énergie et des Ressources. Tout propriétaire de chalet et/ou camp de chasse doit donc s'attendre à recevoir tôt ou tard la visite de techniciens responsables de la prise de données relatives à leur propriété.

LA SITUATION :

Consciente de la difficulté de gestion et d'administration d'un tel territoire, la M.R.C. de Manicouagan a décidé de procéder par étapes successives. Ceci dans le but de réduire au minimum les coûts relatifs à l'application des différentes lois dans le T.N.O. de la Rivière-aux-OutarDES.

La Loi sur la fiscalité municipale vise tous les immeubles, y compris les terrains loués du gouvernement (terres de la Couronne), où est considéré comme propriétaire, le locataire d'une terre publique.

Les taxes exigées sont des «taxes foncières» d'administration générale et non des taxes de services municipaux (eau, égout, police, de sécurité incendie, loisirs, culturel, enlèvement des déchets, d'éclairage, de voirie, déneigement et vidanges d'installations septiques) tel qu'on l'entend au sens de la loi.

André Blais
Secrétaire-trésorier



**PETIT
OUVRAGE**
7 à 14 ans

Pour vendre des rameaux décoratifs dans ton voisinage. Livraison à domicile. Commission et en plus une prime en cadeau.

Tél.: 296-8770
Baie-Comeau et ses environs.



ERRATUM

DANS L'ANNONCE DE LA
COMMISSION SCOLAIRE DE MANICOUAGAN
BANQUE DE SUPPLÉANTS

Vous avez lu :

Toute personne intéressée doit faire parvenir son curriculum vitae accompagné des diplômes, relevés de notes et qualification légale à l'adresse ci-haut mentionnée, à l'attention du service des ressources humaines, avant d'être soumise à des tests de connaissance.

Vous auriez dû lire :

Toute personne intéressée doit faire parvenir son curriculum vitae accompagné des diplômes, relevés de notes et qualification légale à l'adresse ci-haut mentionnée, à l'attention du service des ressources humaines, avant d'être soumise à des tests de connaissance.

LA DIRECTION

PROVINCE DE QUÉBEC
PAROISSE DE RAGUENEAU
MUNICIPALITÉ

AVIS PUBLIC D'UN SCRUTIN RÉFÉRENDAIRE

AUX PERSONNES INSCRITES SUR LA LISTE
RÉFÉRENDATAIRE DE LA MUNICIPALITÉ

Suite à l'adoption d'un règlement en date du 22 décembre 1992 portant le numéro 92-188 et intitulé Règlement 92-188 modifiant le règlement de zonage 90-166, PRENEZ AVIS :

- QUE les personnes ci-dessus mentionnées pourront approuver ou désapprouver ce règlement lors d'un scrutin référendaire tenu à cette fin le 21 mars 1993;

- QUE le texte de la question référendaire est : Approuvez-vous le règlement 92-188 ayant pour objet de modifier le règlement de zonage 90-166 et entre autres, d'autoriser l'enfouissement et les activités connexes dans les zones I-104 et F-116;

- QUE ledit règlement peut être consulté du lundi au vendredi, de 9 heures à 16 heures, à Ragueneau, au bureau municipal, 523, Route 138;

- QUE j'ai établi des bureaux de vote par anticipation aux endroits suivants :

Adresse	Section(s) de vote
Bureau municipal	rattachée(e) à
523, Route 138	ce bureau
Ragueneau	TOUTES LES SECTIONS

Ces bureaux sont accessibles aux personnes handicapées.

- QUE ces bureaux seront ouverts et que les votes y seront reçus le dimanche 14 mars 1993 de 12 h 00 à 20 h 00;

- QUE j'établis des bureaux de vote le jour du scrutin référendaire aux endroits suivants :

Centre Communautaire de Ragueneau
10, rue des Loisirs
Ragueneau

- QUE ces bureaux seront ouverts et que les votes y seront reçus le dimanche 21 mars 1993 de 9 h 00 à 19 h 00;

- QUE le recensement des votes se fera le 21 mars 1993 à 19:01 heures au Centre Communautaire de Ragueneau.

DONNÉ à Ragueneau ce 1er jour de février mil neuf cent quatre-vingt treize.

Alain Landry
Secrétaire-trésorier

PAROISSE DE RAGUENEAU
MUNICIPALITÉ

SCRUTIN RÉFÉRENDAIRE

AVIS PUBLIC AUX COPROPRIÉTAIRES INDIVIS
D'UN IMMEUBLE ET AUX COOCCUPANTS
D'UNE PLACE D'AFFAIRES

Référendum du 21 mars 1993

AVIS PUBLIC est par la présente donné aux copropriétaires indivis d'un immeuble ainsi qu'aux cooccupants d'une place d'affaires qui n'ont pas déjà le droit d'être inscrits sur la liste référendaire comme personne domiciliée, propriétaire unique d'un immeuble ou comme occupant unique d'une place d'affaires que les conditions indiquées ci-dessous doivent être remplies pour pouvoir être inscrit sur la liste référendaire de la municipalité ou pour le référendum ci-haut mentionné :

- Être copropriétaire indivis d'un immeuble ou cooccupant d'une place d'affaires dans la municipalité depuis le 22 décembre 1992, date de référence.
- Ne pas être en curatelle.
- Ne pas être frappée d'une incapacité de voter découlant d'une manoeuvre électorale frauduleuse.
- Être une personne physique, majeure et de citoyenneté canadienne le 22 décembre 1992, date de référence.
- Avoir été désigné au moyen d'une procuration signée par la majorité des copropriétaires ou cooccupants qui sont électeurs le 22 décembre 1992, date de référence.
- La procuration devra m'être transmise au plus tard le 19 février 1993 à l'adresse ci-dessous indiquée.
- La procuration prend effet lors de sa réception et demeure valide pour toute élection ou référendum, tant qu'elle n'est pas remplacée.

Municipalité de la Paroisse de Ragueneau
Adresse : 523, Route 138
Ragueneau (Québec) G0H 1S0

Donné à Ragueneau ce 1er jour de février mil neuf cent quatre-vingt treize.

Alain Landry
Secrétaire-trésorier

Tout un programme en

PERSPECTIVE

Baie-Comeau - Le moins que l'on puisse dire, c'est que les athlètes et accompagnateurs présents n'auront pas le temps de s'ennuyer lors de la 28e Finale provinciale des Jeux du Québec à Baie-Comeau.

Sandro Célant
Les Editions Nordiques

Des responsables du comité organisateur ont dévoilé la programmation officielle des Jeux, mer-

credi, au Centre de ski du Mont-Tibasse. Une programmation complète et chargée qui offrira au public une cinquantaine d'activités sociales, culturelles, touristiques et récréatives.

Le volet sportif sera en vedette mais l'action ne s'arrêtera pas là. Durant les huit journées de la Finale, les participants pourront passer le temps en prenant part aux différentes options proposées.

Le secteur démonstration-récréation présente une foule d'alternatives en passant par les activités libres en gymnase, le patinage libre (Parc des Pionniers), le volleyball de neige, la course de raquettes, la baignade libre... qui sont proposées à tous les jours de la semaine.

Le volet culturel sera également en évidence avec des concours de sculptures sur neige, des spectacles pour jeunes, l'implantation d'un village autochtone (Parc des Pionniers), des foires de cartes sportives, des spectacles de danse...

Plusieurs visiteurs en seront à leur tout premier séjour dans la région. Les dirigeants ont donc mis sur pied un volet touristique qui permettra de découvrir les rouages importants du territoire régional en passant par la visite des usines, des barrages d'Hydro-Québec ainsi que les nombreux tours de ville accessibles à tous.

Le secteur social complètera la programmation avec les rencontres protocolaires, les 5 à 7 des bénévoles, les soirées disco pour les jeunes ainsi que les traditionnels soupers honorifiques.

Les Jeux approchent très vite. Les organisateurs ne chôment pas. Ils sont confiants quelques semaines de l'événement. Le recrutement des bénévoles est toujours mis de l'avant. Jusqu'à présent, 2 800 personnes ont confirmé leur appui. Pour bien faire, les responsables en auraient encore besoin de 500 à 600.

L'invitation est lancée à tout le monde prêt à donner un petit coup de pouce en vue de cette manifestation grandiose.

Les Jeux se mettront en branle le 26 février. Au total, dix-sept disciplines sont à l'horaire. Huit dans le premier bloc et neuf dans le deuxième volet.



CENTRE
ÉMERSION

À TOUTES LES FEMMES...

Qui veulent intégrer le marché du travail,
Qui ont besoin d'aide pour y arriver,

Le Centre Émersion offre un programme de
formation préparatoire à l'emploi axé sur :

- Connaissance de soi
- Connaissance du marché du travail
- Orientation professionnelle
- Méthode dynamique de recherche d'emploi
- Stage en entreprise

Prochain programme : 15 mars au 28 mai 1993
Fin d'inscription : 22 février 1993

Information : 296-6388
42, Place Lasalle, 2e étage
Baie-Comeau

La solution : le Centre Émersion



Serge A. Bouchard est le directeur du Service du programme. En compagnie de ses collaborateurs, le personnel a mis sur pied un programme des plus complets pour la 28e Finale.

appel d'offres



Gouvernement
du Québec

PROMOTEURS Ministère du Loisir, de la Chasse et de la Pêche

Projet: Octroi d'un bail de droits exclusifs de chasse et de pêche pour l'implantation, le développement et l'exploitation d'une pourvoirie dans le secteur du lac Griffon.

Le ministre du Loisir, de la Chasse et de la Pêche sollicite auprès de l'entreprise privée des propositions en vue de l'octroi d'un bail de droits exclusifs de chasse et de pêche pour l'implantation, le développement et l'exploitation d'une pourvoirie sur un territoire d'une superficie de 224,0 km², dans le secteur du lac Griffon, situé dans la M.R.C. de Caniapiscau.

Dans sa proposition, le promoteur devra présenter des prévisions de conservation et d'exploitation de la faune, d'investissements, d'embauche, de mise en marché, ainsi que les projections financières relatives à son projet. De plus, il devra mettre en évidence son expérience et sa capacité financière pour la réalisation du projet présenté. La participation autochtone à la propriété de l'entreprise et l'embauche de personnel autochtone seront également pris en considération.

Qualifications requises

Sont invités à présenter des propositions dans le cadre du présent appel d'offres, les promoteurs ayant leur principale place d'affaires au Québec, ou qui s'engagent à l'établir au Québec.

Conditions particulières

Seules seront considérées, aux fins de l'octroi du bail de droits exclusifs, les propositions répondant à toutes et chacune des exigences du Ministre énumérées dans les documents d'appel d'offres.

Vente et consultation des documents

La vente des documents se fera aux adresses suivantes, du lundi au vendredi inclusivement, entre 8 h 30 et 16 h 00 et cela à compter du 8 février 1993.

Direction du marketing et des communications
Division accueil et renseignements
Ministère du Loisir, de la Chasse et de la Pêche
150, boulevard René-Lévesque Est, rez-de-chaussée
Québec (Québec)
G1R 4Y1

Direction régionale de la Côte-Nord
Ministère du Loisir, de la Chasse et de la Pêche
818, avenue Laure
Service de l'information
Sept-Îles (Québec)
G4R 1Y8

Les documents sont également disponibles pour consultation aux adresses précitées.

Un montant non remboursable de soixante-quinze dollars (75 \$) (comptant, chèque visé ou mandat-poste fait à l'ordre du ministre des Finances) est requis pour l'obtention des documents nécessaires à la préparation d'une proposition.

Durée de la validité des propositions

Les propositions devront être valides pour une période de deux cent dix (210) jours à compter de la date limite de la réception des propositions.

Garantie de proposition exigée

Le promoteur devra fournir avec sa proposition, une garantie de proposition de cinq mille dollars (5 000 \$), si la garantie est fournie sous forme de chèque visé, ou de dix mille dollars (10 000 \$), si la garantie est fournie sous forme de cautionnement émis par une compagnie légalement habilitée à se porter caution.

Réunion d'information

Le ministère tiendra des réunions d'information à l'intention des personnes impliquées dans la préparation des propositions (promoteurs, consultants). Les date, heure et lieu de ces réunions apparaissent ci-dessous.

Jour: le 22 février 1993
Heure: 10 heures
Ministère du Loisir, de la Chasse et de la Pêche
150, boulevard René-Lévesque Est, rez-de-chaussée
Québec (Québec)

Jour: le 24 février 1993
Heure: 10 heures
Direction régionale de la Côte-Nord
Ministère du Loisir, de la Chasse et de la Pêche
818, avenue Laure
Sept-Îles (Québec)

Réception des propositions

Pour être considérées, les propositions devront être reçues le ou avant le **vendredi 2 avril 1993**, à 15 heures à l'adresse suivante:

Direction du marketing et des communications
Division de l'accueil et renseignements
Ministère du Loisir, de la Chasse et de la Pêche
150, boul. René-Lévesque Est, rez-de-chaussée
Québec (Québec)
G1R 4Y1

Le Ministre ne s'engage pas à accepter ni la proposition la plus avantageuse ni toute autre proposition.

André Magny
Sous-ministre

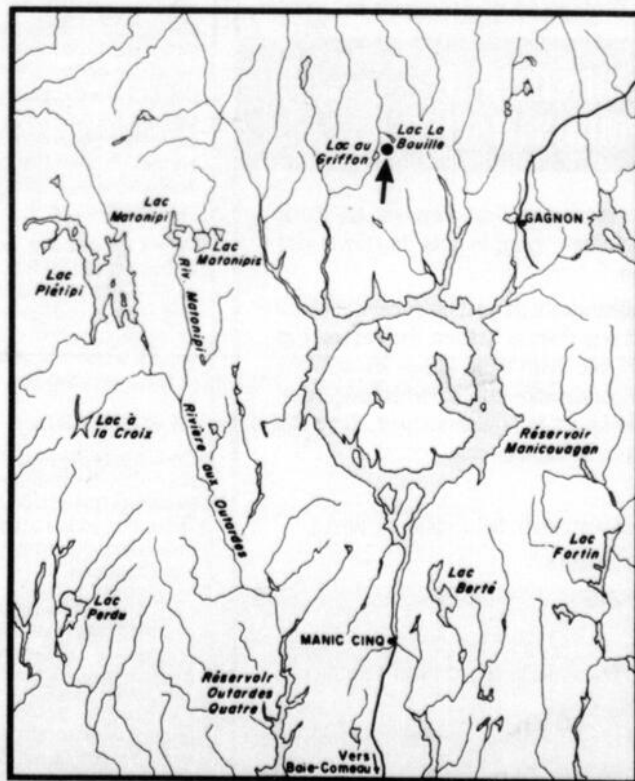

Québec



Darcy Cameron pose fièrement en compagnie de son parrain officiel, Gino Cavallini, le numéro 44 des Nordiques.

Baie-Comeau - Le jeune Darcy Cameron vient de vivre une expérience qu'il n'est pas prêt d'oublier...

Sandro Célant
Les Editions Nordiques

L'étudiant de 4e année à l'École Baie-Comeau High School a été l'un des heureux gagnants de la promotion "24 heures dans la vie d'un joueur des Nordiques", organisée par la Fédération des caisses populaires Desjardins.

Cette initiative lancée à travers tout le Québec a attiré la participation de 49 450 élèves (âgés de 5 à 13 ans) de niveaux primaire et secondaire. Seulement 22 noms ont été retenus. Darcy a vu la chance lui sourire.

Le Baie-Comeois de 10 ans a donc participé à ce week-end de rêve, les 15 et 16 janvier, en compagnie de ses parents. Reçus dignement au Château Bonne Entente, les membres de la famille Cameron, comme toutes les autres invités, ont bénéficié d'un traitement royal durant les 48 heures de la promotion.

Les 22 élus ont été associés individuellement à un joueur des Nordiques. Darcy, lui, s'est retrouvé

en compagnie du vétéran Gino Cavallini, le numéro 44 des Fleurdelisés.

Cavallini, comme la plupart des joueurs, s'est avéré un ambassadeur hors-pair. "Il a vraiment été gentil", confie aussitôt Darcy. "Il m'a fait plein de cadeaux dont son bâton de hockey", ajouta-t-il d'un air comblé.

En plus de participer à des repas avec l'équipe, d'assister à la séance d'entraînement du matin,

Une expérience inoubliable pour Darcy Cameron

de visiter la chambre des joueurs, les lauréats ont pu assister à la rencontre en soirée face aux Sharks de San José (victoire des Nordiques par 4-1).

Chaque étudiant a d'ailleurs reçu un hockey autographié par les membres de la troupe québécoise. Anecdote amusante, Gino Cavallini avait promis son bâton personnel à Darcy s'il parvenait à faire scintiller la lumière rouge.

Le Nord-Côtier n'a pas mis de temps à applaudir son héros. A peine 19 secondes d'écoulées dans le match et Gino faisait bouger les cordages. "Tu aurais dû le voir bondir de sa chaise", devait confier son père Duncan. "Nous sommes descendus au vestiaire après la partie et

Cavallini a tenu sa promesse".

Vision différente

L'élève de 4e année l'avoue. Il observait rarement les Nordiques avant d'obtenir une telle chance. Aujourd'hui, les choses ont changé. Un certain contact a été établi et le lien va demeurer. Darcy se promet de suivre régulièrement les destinées de son équipe, particulièrement du numéro 44.

La promotion mise sur pied par la Fédération des Caisses fut une réussite sur toute la ligne. "Il faut vraiment lever notre chapeau. Ce fut une expérience inoubliable surtout pour Darcy", devait confier Duncan Cameron.

PRENEZ AVIS

À : Gaétan Collin et Camille Collin

Prenez avis qu'une demande de recouvrement de loyer, concernant le logement situé au 120, rue Legardeur, app. 8, Baie-Comeau, G5C 1E9, a été déposée contre vous à la Régie du Logement au 625, boul. Laflèche, bureau RC-212, Baie-Comeau, G5C 1C5 et que la Régie du Logement procédera à l'audition de cette demande le 2 mars 1993, à 13:30 heures.

Autorisation : Me Michel Dubé, régisseur.

AVIS DE DEMANDE DE DISSOLUTION

Prenez avis que la corporation MUSICATOUT de Pointe-Label demandera à l'Inspecteur général des Institutions financières la permission de se dissoudre.

appel de candidatures



Gouvernement du Québec

pour l'équité en emploi

MINISTÈRE DU LOISIR, DE LA CHASSE ET DE LA PÊCHE

TECHNICIENNE OU TECHNICIEN DE LA FAUNE 24 436 \$ À 29 312 \$

CONCOURS NUMÉRO 259G-120010 : Ce concours vise à combler un emploi régulier et au besoin d'autres emplois semblables au ministère du Loisir, de la Chasse et de la Pêche dans la région administrative de la Côte-Nord. - Présentement un emploi à Baie-Comeau.

ATTRIBUTIONS : Recueillir des données biophysiques sur les populations fauniques et leurs habitats; recueillir par l'entremise des partenaires-gestionnaires des territoires structurés et auprès des utilisateurs de la faune, eux-mêmes, des données d'exploitation faunique; effectuer un traitement statistique de premier niveau des données recueillies et rédiger les rapports en conséquence; procéder à des aménagements, améliorations ou restaurations des populations fauniques ou leurs habitats; contrôler ou superviser les travaux biologiques réalisés par les consultants ou les partenaires concernés par la «mission-faune»; examiner ou expertiser en laboratoire les spécimens biologiques récoltés (identification, mesures de paramètres biologiques, etc.); réaliser les illustrations visuelles (cartes, figures, tableaux, etc...) inhérentes à la complétude d'un rapport technique ou scientifique; préparer, opérer et entretenir le matériel requis pour travaux scientifiques; toutes autres tâches connexes.

CONDITIONS D'ADMISSION : Détenir un diplôme d'études collégiales en techniques des sciences naturelles ou dans une autre spécialisation pertinente ou une attestation d'études pertinentes dont l'équivalence est reconnue par l'autorité compétente ou appartenir à une classe d'emploi de la fonction publique dont les conditions d'admission quant à la scolarité sont comparables OU détenir un certificat d'études secondaires équivalant à une 11e année ou à une 5e année du secondaire reconnu par l'autorité compétente ou une attestation d'études dont l'équivalence est reconnue par l'autorité compétente ou qui appartient à une classe d'emploi de la fonction publique dont les conditions d'admission quant à la scolarité sont comparables et voir 6 années d'expérience pertinente aux attributions du technicien de la faune; est également admis le candidat qui a un nombre d'années de scolarité inférieur à celui exigé au présent alinéa, à la condition qu'il compense chaque année de scolarité manquante par 2 années d'expérience de travail. Le candidat qui a 4 ou 2 années d'expérience pertinente peut être également admis s'il a réussi, selon le cas, 1 ou 2 années de scolarité postsecondaire ayant les sciences biologiques, les sciences physiques, les techniques biologiques ou les techniques physiques comme matières dominantes. Inclure une photocopie de l'original de ses attestations d'études. Ce concours s'adresse également aux personnes en voie de terminer la dernière année de scolarité requise ou exigée pour l'obtention du diplôme demandé. Avoir sa résidence principale et habituelle dans la région administrative de la Côte-Nord.

PÉRIODE D'INSCRIPTION : 6 février au 19 février 1993

INSCRIPTION : Ministère du Loisir, de la Chasse et de la Pêche, 150, boul. René-Lévesque Est, 9e étage, Québec (Québec), G1R 4Y1. Att.: Mme Martine Gingras.

INFORMATION : M. Luc Lesage, (418) 968-1401

Renseignements importants

Il peut exister d'autres conditions permettant l'admission aux concours, telles que la compensation, de la scolarité par de l'expérience. Lorsqu'aucune expérience n'est exigée les personnes en voie de terminer la dernière année de scolarité requise peuvent être admises. Pour occuper un emploi dans la fonction publique, il faut une connaissance du français appropriée aux fonctions. Les personnes ayant le statut de résident permanent sont admissibles, sauf s'il est mentionné dans l'appel de candidatures qu'elles doivent avoir le statut de citoyen canadien. Des renseignements supplémentaires sont disponibles auprès des personnes désignées sous la rubrique «Information» et dans les bureaux régionaux de l'Office des ressources humaines.

L'inscription se fait à l'aide du formulaire «Offre de service» disponible dans les bureaux régionaux de l'Office et dans les directions de personnel des ministères et organismes gouvernementaux. «L'Offre de service» doit être accompagnée d'une photocopie de l'original des attestations d'études et de tout autre document prouvant que les conditions d'admission sont remplies. Pour être acceptées, les candidatures doivent être reçues à l'adresse indiquée durant la période d'inscription.

Québec



La Commission scolaire de Bersimis

ASSISTANCE AUX PERSONNES À DOMICILE 1427

PROGRAMME OFFERT :

Assistance aux personnes à domicile.

EXIGENCES :

Être âgé-e d'au moins 16 ans et avoir sa troisième année secondaire en français, anglais et mathématique;

OU

posséder une équivalence de cinquième année secondaire;

OU

un diplôme de cinquième année secondaire.

DÉBUT DU COURS : Le 8 février 1993

DURÉE DU COURS : 1 an avec relâche à l'été.

LIEU : Oasis des Pionniers à Baie-Comeau (Mingan).

PERSPECTIVES D'EMPLOI :

Auxiliaire familial-e et social-e;
Préposé-e aux bénéficiaires en établissement.
3 places disponibles.

POUR INFORMATION :

Monsieur Yvon Bélanger
Conseiller pédagogique en formation professionnelle
Téléphone : (418) 587-2235

Avis légal

CANADA
Province de Québec
District de Montréal
No: 53363
Dans la Cour Municipale

Ville Saint-Laurent
Demanderesse
Stéphane Tremblay
Défendeur

AVIS PUBLIC est donné que les biens meubles et effets du défendeur saisis en cette cause en vertu d'un bref d'Exécution seront vendus en Justice en vertu dudit Bref à 11:00 heures, ce 16 février 1993 au 798, des Mouettes à Rague-neau, district de Baie-Comeau.

Lesdits biens meubles et effets consistant en :

1 automobile de marque Ford Escort 1982, de couleur grise et noire, (Station familiale), 5 portes, no de série: 1ME8P6528CW467792

CONDITION: Argent comptant et/ou chèque certifié. Le tout détaillé au procès-verbal du huissier et vendu suivant la loi.

Baie-Comeau,
6 février 1993

Lagacé & Lagacé
Huissiers

Par: Rose Lagacé, huissier

Fédération canadienne de la faune
Pour plus de renseignements, appelez sans frais:
1-800-563-9453

Petites annonces et habitation

DÉPÔTS

- Nettoyeur Express: 3, Place LaSalle, B.-C.
 - Dépanneur Daka: 6, rue Legardeur, B.-C.
 - Dépanneur Nord-Est: 337, boul. Lasalle, B.-C.
 - Épicerie Tabagie Hauterive: 862, rue de Puyjalon
 - Dépanneur de la Falaise: 393, rue des Cèdres
 - Dépanneur Épicerie Fafard Inc.: 1648, rue Fafard
 Placer une petite annonce dans le Plein Jour
 donne droit à la promotion Nordic, demi-tarif:
6⁰⁰ pour 10 mots plus 20¢
du mot additionnel

À VENDRE

ANCIENNE cuisinière au bois,
150\$.
567-2378.

À VENDRE ERABLE, 70 00\$ la
corde, taxe incluse, livré fendu,
Baie-Comeau, Hauterive, 2 cor-
des et plus.
296-3467.

DIVERS

À VENDRE: Meuble d'ordi-
nateur.
589-6745.

À VENDRE: Deux billets d'avion
pour Montréal, 400\$, et table à
langer.
589-1695.

À VENDRE: Equipement de
salon de coiffure, en tout ou en
partie.
589-2346.

À VENDRE: Poêle, réfrigérateur,
à prix de débarras.
296-6784.

À VENDRE

REMORQUE, double
roues, 6 X 12, fermé.
Plieuse de 8 pieds, 16
jauges, pour acier.
PLIEUSE de 10 pieds,
portatif, pour aluminium.
589-2453.

À VENDRE

ROBE de mariée, gran-
deur 7/8, blanche, avec
cerceau et traîne, man-
ches longues, 300\$
négociable.
589-2582.

À VENDRE

SOUFFLEUSES USA-
GEES ET NEUVES
SCIES À CHÂINES USA-
GEES ET NEUVES
589-4227

À VENDRE

BOIS CHAUFFAGE
BOIS DE CHAUFFAGE:
EPINETTE SEC.
FENDU.
LIVRAISON.
589-4227

Articles de bébé, couchette,
poussette, chaise haute fisher
price AMC Concord, 1983,
banc scie 9 pouces, bicyclette,
10 vitesses.
296-9622.

BOTTES de ski, Nordica,
Racing, modèle N-981, ointure
8 1/2.
Après 16 h 589-6956.

BUREAU de travail avec chaise.
Demandez Nancy 589-5761.

CANAPE et fauteuil pivotant,
très bonne condition, prix à
discuter.
589-6119.

CANTINE à vendre, avec cours
d'anglais sur cassette.
589-9439.

CAUSEUSES (2), velours rose.
Après 16 h 589-6956.

CAUSEUSE en cuir, très bon
état, prix de débarras.
296-8754.

CHAISE et causeuse antique,
refait à neuf.
296-2674.

LAVEUSES et sècheuses usa-
gées, parfaite condition, marque
Hot Point, moisson, le tout 350\$.
Après 16 h 296-0382.

LIT 39 pouces avec matelas,
30\$. Table à langer, 45\$. Poêle
jaune or, 30\$. Habit pour
homme, blanc, avec accessoi-
res, 100\$. Robe de bal, rose
75\$.
589-6999.

FOUR micro-ondes, friteuse,
fauteuil et autres articles.
589-8880.

GENERATRICE Honda, 650
watts, 2 ans d'usage, valeur
800\$ laissé à 450\$.
Demandez Michel 589-5436.

GENERATRICE Yamaha, 600
watts, n'a jamais servi, garantie
2 ans.
567-8443.



**COMPAGNIE
QUÉBÉCOISE
ÉTABLIE
DEPUIS 1962**

Vous désirez améliorer votre niveau et votre mode de vie ?
Nous vous offrons opportunité de :

- Devenir votre patron;
- Travailler à vos heures et convenance;
- Déterminer vous-même vos revenus;
- Formation complète;
- Produits naturels.

Appelez sans plus tarder :
Ginette Savard, gérante, au 589-2317

MOTONEIGE À LOUER



Informez-vous :

STATION PÉTRO-CANADA

Réservation : 589-3031, 589-6474

ON DEMANDE DES CAMELOTS

EXIGENCES :
Être âgé de 10 à 14 ans, libre tous les samedis et
mercredis à compter de 16 heures.

Pour compléter notre banque de camelots:

Chute-aux-Outardes, Pointe-aux-Outardes,
Pointe-Lebel, Les Buissons, Ragueneau,
Secteurs Marquette et Mingan

Faites parvenir vos nom, adresse complète,
numéro de téléphone et date de naissance à :
C.P. 2340, Baie-Comeau, G5C 1N1

CENTRE COMMERCIAL LAFLÈCHE LOCAUX À LOUER

- 1600 pieds carrés - 1200 pieds carrés
- 168 pieds carrés - 300 pieds carrés

Pour plus d'information
Demandez M. Paradis

589-3450

Électrotech Ltée

SERVICE DE RÉPARATIONS
Téléviseurs - Magnétoscopes -
Four micro-ondes - Radios
Service à domicile

1680, boul. Laflèche, Baie-Comeau, G5C 1C9

Gaétan Charron
589-7575

POUR VOS RÉNOVATIONS

Camion 12 roues avec système
Service de location boîte à revus de 10 à 45 verges
Location de vanne d'entreposage de 20 à 45 pieds
à la journée - à la semaine - au mois
* De plus, système de compacteur disponible sur demande



Jean-Claude Emond
représentant
Rés.: 296-3645

MICHEL MILLER inc.
33, rue Babin
296-0064

POUR UN SERVICE COMPLET

dans la réparation de vos
appareils électroménagers
de toutes marques

**St-Georges
Électrique Inc.**

877, rue de Puyjalon, secteur Mingan
SERVICE À DOMICILE

Nous faisons également la vente d'appareils
usagés portant une garantie de 6 mois.

589-9891

589-9892



Trans-Action C.V.N. Ltée
Courtier en immeuble
67, Place LaSalle, Baie-comeau
864, rue De Puyjalon, Baie-Comeau

Bur.
589-3757

Clients vendeurs

Banque d'acheteurs

Services
professionnels

Mise en vente
à sa juste valeur

**CLUB DES MAÎTRES
CLUB DU MILLION**



Clients acheteurs

J'obtiens plus
facilement
votre hypothèque

Peu importe la
pancarte par mon
intermédiaire

LISE BOILY

Service ***
Rés. : **589-2014**

NOUVEAU SUR LE MARCHÉ

J'ai 4 côtés brique - 4 chambres
Mon prix est très intéressant
Venez me visiter
6, de l'Avenir
Chute-aux-Outardes

Vous voulez investir...
Bâtisse commerciale sur
De Puyjalon avec maison
3 chambres et un petit logement
de 3.5 pièces.
Excellent investissement.

LOCAUX À LOUER

38, avenue William Dobel, Baie-Comeau

ESPACES À VOCATIONS MULTIPLES
(GARAGE, ENTREPÔT, SALLE DE MONTRE)

Prix du pied carré annuel: **7⁰⁰\$**

Grandeurs disponibles:

3869 pi², 2745 pi², 820 pi²

704 pi² (en tout ou en partie)

Pour informations:

296-2596



**ALARME
BAIE-COMEAU**

SYSTEME D'ALARME
VOL ET FEU

Claude Mailhot

53, RUE PÈRE ARNAUD
BAIE-COMEAU

296-6098

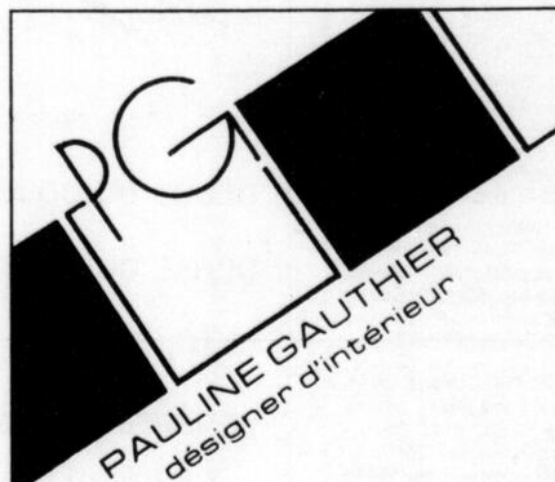

- AMÉNAGEMENT
RÉSIDENTIEL ET
COMMERCIAL
- PLANS ET DEVIS
- ÉTALAGES

4 1 8 . 2 9 6 . 0 9 2 3



Rés.: 589-8617
Bur.: 589-3757
PIERRE BERGERON

Trans-Action C.V.N. Ltée
Courtier en immeuble
67, Place LaSalle, Baie-Comeau - 296-2239
864, rue De Puyjalon, Baie-Comeau 589-3757

LA VIE DE CHATEAU POUR AUSSI PEU QUE 626,00 \$ PAR MOIS



1205, rue Blondel, Baie-Comeau

LES PROS DE L'IMMOBILIERIE!!!

TRANS-ACTION... UN PAS D'AVANCE

92 AGENT DE L'ANNÉE CLUB DES MAÎTRES



Rés. 589-7952
Bur. 589-3757
PIERRE MADORE

Trans-Action C.V.N. Ltée
Courtier en immeuble
67, Place LaSalle, Baie-Comeau
864, rue De Puyjalon, Baie-Comeau

BÂTISSE COMMERCIALE - PORTE DE GARAGE 12' 2 CHAMBRES FROIDES - EMPLACEMENT D'ENTREPRISE BUREAU - LOGEMENT 4.5 PIÈCES À L'ÉTAGE IDEAL POUR PETIT ENTREPRENEUR



32, rue Talon, Baie-Comeau
Consultez : Pierre Madore

Trans-Action C.V.N. Ltée
Courtier en immeuble
67, Place LaSalle, Baie-Comeau
864, rue De Puyjalon, Baie-Comeau

AGENT DU MOIS



Lise Boily

BRAVO! Le titre d'agent du mois revient, pour le mois de janvier 1993, à Mme Lise Boily. Mme Boily a remporté ce titre en totalisant les meilleurs pointages de l'équipe Trans-Action C.V.N. Ltée, votre courtier immobilier.

Les domaines servant de critères pour désigner ce titre sont : inscription, vente, objectif, etc., etc... Toute l'équipe profite de l'occasion pour lui transmettre ses félicitations et remercier sa fidèle clientèle.

TRANS-ACTION
PARTOUT AU QUÉBEC!

Trans-Action C.V.N. Ltée
Courtier en immeuble

589-3757 864, rue De Puyjalon
296-2239 67, Place LaSalle
587-2194 147, rue Blouin, Forestville

CONTACTEZ-NOUS, VOUS AUGMENTEREZ VOS CHANCES DE VENDRE VOTRE MAISON.

<p>-FAITES UNE OFFRE-</p>  <p>156, Parc Parent Consultez Yolande Desrochers 589-6431</p>	<p>NOUVEAU! BON PRIX!</p>  <p>46, rue Salaberry Consultez Micheline Gauthier 296-8678</p>	<p>VIE DE CHATEAU POUR AUSSI PEU QUE 626\$/MOIS</p>  <p>1205, rue Blondel Consultez Pierre Bergeron 589-8617</p>	<p>POSSIBILITE DE LOGEMENT</p>  <p>7, rue Damas Potvin Consultez Paul Lavoie 296-4777</p>	<p>RÉALISEZ VOTRE RÊVE</p>  <p>1331, rue Nouvel Consultez Pierre Madore 589-7952</p>	<p>MAISON OUVERTE AUX VISITEURS LE DIMANCHE 7 FEVRIER DE 14 H À 16 H</p>  <p>82, rue Babel, Baie-Comeau Hôte : Antoine Nazair</p>
<p>LIBRE</p>  <p>135, boul. LaSalle Consultez Antoine Nazair 296-6039</p>	<p>TRES BAS PRIX! FAITES UNE OFFRE!</p>  <p>136A, rue Morel Consultez Lise Larouche 296-4821</p>	<p>14x70 - 1985 TOIT CATHÉDRALE</p>  <p>182, 6e Rue, Parc Langlois Consultez Pierre Madore 589-7952</p>	<p>CONSTRUCTION NEUVE 1992, 4 CHAMBRES SOUS-SOL FINI</p>  <p>1352, rue Mingan Consultez Monique Bélanger 589-6644</p>	<p>AIRES OUVERTES... BOIS FRANC</p>  <p>49, rue Ramesay Consultez Micheline Gauthier 296-8678</p>	<p>BUNGALOW AVEC RÉNOVATION AU SOUS-SOL 1989</p>  <p>1597, rue Méleze Consultez Lise Boily 589-2014</p>
<p>MOINS DE 50 000 \$</p>  <p>99, rue Chouinard Consultez Pierre Bergeron 589-8617</p>	<p>POINTE-LEBEL</p>  <p>62, rue Chouinard Consultez Antoine Nazair 296-6039</p>	<p>POSSIBILITE DE LOGEMENT</p>  <p>52, rue Donald Smith Consultez Paul Lavoie 296-4777</p>	<p>BEAUCOUP D'EXTRAS PISCINE HORS TERRE</p>  <p>9, Richard, Ch.-aux-Out. Consultez Pierre Madore 589-7952</p>	<p>SUPERBE</p>  <p>27, rue Duchesneau Consultez Pierre Madore 589-7952</p>	<p>PRIX RÉVISÉ</p>  <p>785, rue Guay Consultez Yolande Desrochers 589-6431</p>
<p>BON PRIX... À VOIR!</p>  <p>12, de l'Avenir Consultez Micheline Gauthier 296-8678</p>	<p>NOUVEAU INTÉRIEUR EPOUSTOUFLANT</p>  <p>1572, boul. Blanche Consultez Pierre Madore 589-7952</p>	<p>MAISON CÔTÉ DE LA MER PRES DES SERVICES GARAGE DOUBLE</p>  <p>703, de la Fataise Consultez Monique Bélanger 589-6644</p>	<p>NOUVEAU MAISON DE PRESTIGE AVEC GARAGE, 4 CHAMBRES</p>  <p>8, du Golf, Ch.-aux-Out. Consultez Pierre Bergeron 589-8617</p>	<p>BOIS FRANC! ARMOIRES ERABLE! À VOIR!</p>  <p>130, rue Laval Consultez Lise Larouche 296-4821</p>	<p>PROMESSE D'ACHAT</p>  <p>33A, rue Albanet Consultez Lise Boily 589-2014</p>
<p>LA VISITER C'EST L'ADOPTER</p>  <p>58, du Vallon, Ch.-aux-Out. Consultez Pierre Madore 589-7952</p>	<p>VUE SUR LA RIVIÈRE 2 CHAMBRES TRÈS TRÈS PROPRE</p>  <p>75, rue Laize Est Consultez Lise Boily 589-2014</p>	<p>PROMESSE D'ACHAT</p>  <p>1446, rue Duclos Baie-Comeau</p>	<p>NOUVEAU</p>  <p>1365, rue Mingan Baie-Comeau</p>	<p>BEL ENDROIT MAISON MODERNE RENOVÉE 1992</p>  <p>16, du Golf, Ch.-aux-Out. Consultez Monique Bélanger 589-6644</p>	<p>AVEC REVENU... BIEN SITUÉE</p>  <p>185, rue Damas Potvin Consultez Micheline Gauthier 296-8678</p>
<p>RESTAURANT AVEC STATION D'ESSENCE... COMMERCÉ D'ESTHÉTIQUE À VENDRE TRÈS BON CHIFFRE D'AFFAIRES</p> <p>Consultez : Lise Boily, 589-2014</p>	<p>MISTASSINI</p>  <p>7, rue Principale Consultez Antoine Nazair 296-6039</p>	<p>UN CHALET À BAS PRIX MISTASSINI</p>  <p>13, rue Principale Consultez Micheline Gauthier 296-8678</p>	<p>COMME UNE MAISON MISTASSINI</p>  <p>9, rue Principale Consultez Antoine Nazair 296-6039</p>	<p>MAISON CANADIENNE AVEC GARAGE GRAND TERRAIN CÔTÉ DE LA MER LOG. 4.5 AU SOUS-SOL AVEC ENTRÉE IND. FAITES UNE OFFRE</p> <p>Consultez : Monique Bélanger 589-6644</p>	<p>MAISON MOBILE 14x68, 3 CHAMBRES FRANQUELIN</p>  <p>119, Route 138 Consultez Lise Boily 589-2014</p>
<p>JUMÉLÉ</p>  <p>1741, boul. Joliet Baie-Comeau</p>	<p>VENDU</p>  <p>610, rue Léger Baie-Comeau</p>	<p>CHALET</p>  <p>Lac Boisvert Consultez Paul Lavoie 296-4777</p>	<p>TERRAINS AVEC VUE SUR LA MER 217' x 645'... GARAGE AVEC BEAUCOUP D'ÉQUIPEMENTS + 2 PITS</p> <p>Consultez : Lise Boily 589-2014</p>	<p>FRANQUELIN</p>  <p>18, des Peupliers Consultez Antoine Nazair 296-6039</p>	<p>JUMÉLÉ</p>  <p>1307-09, rue Mingan Baie-Comeau</p>
<p>COMMERCIAL COTTAGE PEUT SERVIR DE RÉSIDENCE ET COMMERCÉ</p> <p>214, rue Vallée Consultez : Monique Bélanger 589-6644</p>	<p>CHALET</p>  <p>157 km Consultez Antoine Nazair 296-6039</p>	<p>ATTENTION! VOUS VOULEZ ÊTRE VOTRE PROPRE PATRON? BON CHIFFRE D'AFFAIRES, TRÈS GROSSE CLIENTÈLE</p> <p>Consultez : Lise Boily, 589-2014</p>	<p>CHALET GODBOUT</p>  <p>25, Lac Rond</p>	<p>TERRAINS ZONÉS RÉSIDENTIELS PLUS UNE TERRE DE 300 PI. x 1 MILLE DE PROFONDEUR</p> <p>Consultez : Pierre Bergeron 589-8617</p>	<p>COMMERCIAL ET RÉSIDENTIEL</p>  <p>2042, boul. Lafleche Baie-Comeau</p>
<p>6 LOGEMENTS À BON PRIX</p>  <p>1041-43, boul. Blanche Consultez Micheline Gauthier 296-8678</p>	<p>UN PLACEMENT RENTABLE 7 LOGEMENTS</p>  <p>134-136, boul. LaSalle Consultez Pierre Bergeron 589-8617</p>	<p>COMMERCÉ SITUÉ À MANIC 2</p> <p>Consultez : Paul Lavoie 296-4777</p>	<p>PROMESSE D'ACHAT</p>  <p>1540, boul. Joliet Baie-Comeau</p>	<p>UNE OFFRE RAISONNABLE SERA FORTEMENT CONSIDÉRÉE</p>  <p>4, Leblanc, Ch.-aux-Out. Consultez Pierre Madore 589-7952</p>	<p>COMMERCÉ DE DÉPANNEUR AVEC STATION SERVICE ET MINI-BOUCHERIE TRÈS BON CHIFFRE D'AFFAIRES</p> <p>Consultez : Lise Boily 589-2014</p>
<p>Rejean Guy Courtier</p> 	<p>Paul Lavoie 296-2239 - 296-4777</p> 	<p>Antoine Nazair 296-2239 - 296-6039</p> 	<p>Yolande Desrochers 589-3757 - 589-6431</p> 	<p>Micheline O. Gauthier 296-2239 - 296-8678</p> 	<p>BÂTISSE COMMERCIALE</p>  <p>30, rue William Dobel Consultez Paul Lavoie 296-4777</p>
<p>Monique S. Bélanger 589-3757 - 589-6644</p> 	<p>Pierre Madore 589-3757 - 589-7952</p> 	<p>Pierre Bergeron 589-3757 - 589-8617</p> 	<p>Lise Larouche 589-3757 - 296-4821</p> 	<p>Gaëtan Guy 589-3757 - 587-2194</p> 	<p>TRIPLEX 1992</p>  <p>1006-1010, rue Delanoe Baie-Comeau</p>
<p>Lise Boily 589-3757 - 589-2014</p> 	<p>Marcel Imbeault, courtier Dir. des serv. Immobiliers</p> 	<p>146, 4e Rue, Parc Langlois Terre avec garage Rang 2, Ragueneau 3 Lafontaine Consultez : Monique Bélanger 589-6644</p>	<p>1419, rue Vanier Consultez Monique Bélanger 589-6644</p>	<p>3218, rue Marie-Victorin Baie-Comeau</p>	<p>1419, rue Vanier Consultez Monique Bélanger 589-6644</p>

LAVEUSE et sècheuse, meuble à fusil, meuble pour ordinateur. Pick-up Ford, 1981.

589-1601.

CHIOTS PURES RACES

SPECIAL sur caniche, 4 mois.
Aussi mini-colley, colley boxer bringé, bouvier des Flandres, chow-chow mélangé boxer. À venir: Cocker américain, dalmatien, autres races sur demande. Tous vermifugés et vaccinés.
776-5529

ENSEMBLE de motoneige, 2 pièces, Artic Cat, grandeur médium, femme, état neuf. Prix 100\$.

296-6410.

POÈLE, réfrigérateur, laveuse, sècheuse, ensemble ou séparément.

589-7060.

MEUBLE à four micro-ondes, 50\$. Ensemble de chambre à coucher, 11 morceaux modulaires, en orme.

567-4990.

MOBILIER de chambre à coucher, 700\$, guitare B-50-12, 425\$, clavier poly-800, 300\$.

Daniel 567-2244.

MOBILIER de chambre, très propre, bon prix.

296-6559.

MOBILIER de chambre, commodes, chiffonier, tête et base de lit, 340\$.

567-4512 - 567-2280.

PANNEAU électrique, 200 amp. de marque C.E.B. (Boalt-in) incluant (breaker) principal 200 et rempli de (breaker) au complet.

Après 17 h 296-8453.

POÈLE à bois antique, très bonne condition.

Après 17 h 589-9605.

REFRIGERATEUR et cuisinière, couleur amande, 450\$.

589-4370.

POÈLE, réfrigérateur à vendre, très propre, bon marché, blanc.

296-9243.

POÈLE Franklin à vendre, bonne condition, prix de débaras 50\$. Robe de mariée à vendre, style princesse avec voile, grandeur 8 ans. Prix de débaras.

589-7045.

RADIO H.F. Ensemble complet, batterie rechargeable avec chargeur, avec 4 fréquences.

JOUR: 589-4512 et

SOIR: 589-7336.

REFRIGERATEUR et cuisinière, couleur amande, 450\$.

589-4370.

REFRIGERATEUR blanc, 24 pouces, 175\$. Divan 3 places, 75\$. Mobilier de cuisine en mélamine, neuf, 325\$.

589-6401.

TERRAIN à vendre situé à Pointe-Aux-Outardes, 100 X 256.

567-4549.

UNE gratte de 4 roues, un trailer 4 X 6 et un de 4 X 8, dompeur, fabrication neuve.

589-7929.

VENTE DE LIQUIDATION

VENTE de liquidation au 1257 Boul. Laflèche, (voisin Onyx).
MATERIAUX USAGES: Plinthe électrique, fenêtres, porte avec cadre, évier plus champelure, armoires, thermostat, porte de chambre.
HEURE D'OUVERTURE: Mardi au samedi: 13 h à 17 h.
295-2943

SOUFFLEUSES usagées à vendre.

Après 19 h 296-3707.

SOUFFLEUSE 10-32, 1987, Sears.

589-1468 - 295-2544.

MAISONS

AUCUN comptant, 27 Samuel Miller, financement par propriétaire, prix 74,000\$.

Sylvain Turbis 295-8585.

MAISON avec revenu, loyer meublé, VENTE RAPIDE. Directement du propriétaire, St-Georges.

296-0594.

MAISON à vendre, 8, rue Martel de Brouage, Baie-Comeau, (secteur Marquette), 3 logis.

589-9357 - 589-5449.

GRANDE maison, intérieur rénové, 4 chambres, garage chauffé, lave-vaisselle, poêle combustion lente, sous-sol fini partiellement. Echange avec maison mobile acceptée. 4 Langevin.

296-2926.

JUMÈLE neuf avec garage moderne.

589-7060.

MAISON de qualité, 30 X 58, située près d'école, à 18 des Pins, Pointe-Label. Une visite vous convaincra.

589-8457.

MAISON avec revenu et garage, située près de la polyvalente des Baies.

296-3859.

À VENDRE: MAISON avec revenu, 2487, rue Alice, quartier St-Sacrement, grand terrain, clôturé, avec garage 16 X 24, un 4 1/2 au 2^{ème} étage.

589-2453.

À VENDRE: Directement du propriétaire, 26 X 40, avec abri d'auto, plancher de bois franc, sous-sol semi-fini, avec entrée indépendante, située 15 Marcoux.

296-0048.

MAISON à vendre: À voir au 39 Desjardins, sous-sol fini, quartier tranquille, vue superbe. Prix raisonnable.

296-3272.

MAISON, près arène, intérieur rénové, armoires chêne, sous-sol fini, terrain paysagé, remise, 890 Thibeault.

589-6460.

MAISON à vendre: 3 chambres à coucher, planchers de bois franc, rénovation à l'intérieur, portes et fenêtres changées, aussi plaque de cuisson, lave-vaisselle et four encastré. Située dans St-Georges.

296-2562.

MAISON à vendre, située secteur Marquette, à proximité centre-ville.

296-2705.

MAISON à vendre: 926 Morain, 25 X 37, terrain 70 X 106.

589-3838.

MAISON, 3 chambres à coucher, planchers de bois franc, grand terrain, piscine, 455 Les Buissons.

567-2655.

MAISON de 3 logements, très propre, bon investissement, grand terrain plus garage.

























589-8565.

MAISON neuve, située au 1602, Mingan, à Baie-Comeau, cuisine spacieuse, 3 chambres à coucher. Pour informations:

589-5510.

La Capitale MAÎTRE COURTIER INC. Exigez-la APEC

PLAZA DES RIVES 589-5211

 Zénon Moreau 589-5865	 MAISON DE PRESTIGE 2 ENTRÉES, GARAGE, PISCINE, PATIO 1553, rue Méléze Demandez Ginette Lavoie, 589-6221 - 589-5211	 PETITE MAIS COQUETTE RÉNOVÉ 29, rue Babel Demandez Julien Lafontaine 589-5211, 589-5132
 Florent Lapointe 589-9043	 BELLE PROPRIÉTÉ PRIX RÉDUIT 325, rue Granier, Pte-Label Demandez Diane Tanguay 589-2920 Demandez Zénon Moreau 589-5865	 MODERNE RÉSIDENTE PRÈS D'UN LAC 30 KM APPROXIMATIF 54, du Vallon Demandez Zénon Moreau 589-5211, 589-5865
 Julien Lafontaine 589-5865	 JUMÉLÉ - TRÈS BEAU 2420, boul. Laflèche Demandez Zénon Moreau, 589-5860 Demandez Diane Tanguay 589-2920	 NOUVEAU MAISON MOBILE À BON PRIX 141 A, rue Morel Demandez Zénon Moreau 589-5865, 589-5211 Diane Tanguay, 589-2920
 Diane Tanguay 589-2920	 PRÈS DU CENTRE-VILLE AVEC REVENU Demandez Julien Lafontaine, 589-5211 - 589-5132 Messenger, 295-8876	 MAISON SEMI SUISSE 254, Montée Taillardat Demandez Zénon Moreau 589-5865, 589-5211
 Louise Pineault 589-9567	 LIBRE IMMÉDIATEMENT RÉNOVÉ 1687, rue Fafard Demandez Julien Lafontaine 589-5211, 589-5132 Mess.: 295-8876	 PRIX RÉDUIT 38, rue Parent, B.-C. Demandez Zénon Moreau 589-5211, 589-5865
 Ginette Lavoie 589-6221	 AVEC REVENU INTÉRIEUR REFAIT VENDU Rue Laval, B.-C. Demandez Florent Lapointe 589-5211, 589-9043	 TRÈS GRANDE MAISON 1590, rue Méléze Demandez Zénon Moreau et Daniel Dumont 589-5211, 589-5865, 589-3074
 Daniel Dumont 589-3074	 NOUVEAU TRÈS BONNE MAISON 1599, rue Méléze Demandez Zénon Moreau 589-5865, 589-5211 Diane Tanguay, 589-2920	 MAISON TRÈS LUXUEUSE FACE À L'ÉCOLE 395, rue Grenier Demandez Zénon Moreau 589-5211, 589-5865
 MOTEL 32 UNITÉS 126, rue Vallée, Ch. aux Out. Demandez Zénon Moreau, 589-5865 Demandez Diane Tanguay 589-2920	 - COMMERCE - BOUCHEPRIX (1992) INC. Boucherie-Poissonnerie Boulevard Laflèche Demandez Florent Lapointe 589-5211, 589-9043	 GARANTIE APEC

CHARLES GIRARD INC.

REPARATION D'APPAREILS
ELECTROMENAGERS
ET EQUIPEMENTS COMMERCIAUX
RESTAURANT - HOTELS - INSTITUTIONS

VENTE D'APPAREILS
ELECTROMENAGERS USAGES

VENTE DE PIÈCES
SPECIALITES
RÉFRIGÉRATION
RESIDENTIELLE ET COMMERCIALE
ET APPAREILS ELECTROMENAGERS

589-3287

VISA MasterCard
CARTES ACCEPTÉES

904, boul Joliet, Baie-Comeau

Le Permanent LE PERMANENT QUÉBEC INC. /COURTIER

NOMINATION



Alain Hovington

Madame Lise Langis, directrice des ventes du Permanent Québec inc. à Baie-Comeau, a le plaisir d'annoncer la nomination de monsieur Alain Hovington, à titre de conseiller en immobilier. Que ce soit pour l'achat ou la vente de votre propriété, vous pouvez contacter monsieur Hovington immédiatement, son intégrité et son dévouement ainsi que sa formation vous assureront d'excellentes transactions immobilières.

N'hésitez pas à le contacter :
589-5800 (bureau), 294-2101 (résidence), 295-8948 (mess.)

Le Permanent LE PERMANENT QUÉBEC INC. /COURTIER















VISITE LIBRE

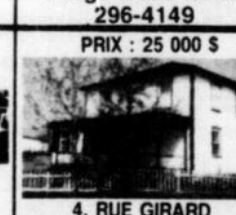

Bienvenue au 47, rue Lajeunesse
Le 14 février
de 13 h 00 à 16 h 00

Vos hôtes :
Réjean Chevarie
Michèle Lévesque
589-5800, 589-9130, 295-8427

DRS COURTIER INC.

 Donald Fortin courtier 296-3343	 Rock Fortin 589-1251	 Stan Fortin 296-4350	 Serge Deschênes 296-4149
 76, RUE ROBERVAL	 12 LOGEMENTS 49, RUE IBERVILLE	 52, RUE WILLIAM DOBEL	 PRIX : 25 000 \$ 4, RUE GIRARD CHUTE-AUX-OUTARDES
 À VENDRE BAR SPECTACLE À BAIE-COMEAU	 À VENDRE COMMERCE DE RESTAURATION À BAIE-COMEAU	 342, rue Bossé	 394, ROUTE PRINCIPALE LES BUISSONS
 OFFRE D'ACHAT 65, RUE BABEL	 40 et 42, RUE MANCE	 94, RUE BABEL	 COMMERCIAL 1850, BOUL. LAFLÈCHE

BUR.: 296-5080
114, BOUL. LASALLE

SERAIIS intéressé à acheter un bloc appartement de 3-4-5 logements. À prix abordable, secteur Mngan.

589-8295.

SUPER, maison rénovée au grand complet: Four, jenn-air, micro-ondes, lave-vaisselle, tous encastrés. Aspirateur central. Grand terrain paysagé, remise. 121 Laval, 296-2100 - 296-8766.

MAISONS MOBILES

MAISON mobile, 14 X 70, 1977, 3 chambres à coucher, salon, cuisine, 24 du Parc Murray.

589-1468 - 295-2544.

MAISON mobile, 14 X 70, parc Bégin, rue Langelier.

296-6107.

MAISON mobile, 1975, 14 X 70, très propre.

567-2766.

MAISON mobile à vendre: 12 X 64, située à Pointe-Aux-Outardes, rue David.

567-4549.

MAISON mobile, 1975, très propre, 3 chambres, parc Bonne Entente.

589-4781.

AUTOS

À VENDRE: CAMION GMC, 1986, Cierra, 2 tonnes, avec boîte fermée, 14 pieds et rampe d'accès.

589-2346.

CAMION Ford Ranger, 1986, 84,000 km., automatique, boîte libre de verre. Prix à discuter.

589-7043.

À VENDRE OU À ÉCHANGER: Honda Civic, 1983, manuel, 5 vitesses, bonne condition, contre ski-doo ou camion.

296-9133.

CAMION Toyota, 1990, 4 X 4, 63,000 km.

589-8761.

BANQUE SCOTIA
NISSAN Micra, 1991, 5 vitesses, 43,800km.
GAETAN 589-9969

CAMION Nissan, 4 X 4, 1992, bas millage, bas prix.

296-3106.

CHEVROLET Cavalier, 1991, 32,000km 7,000\$.

589-7414.

CHRYSLER Le Baron, 1985, automatique, aussi Ford Tempo, 1985, 5 vitesses, en très bonne condition.

567-2606.

Le Permanent
LE PERMANENT QUÉBEC INC./COURTIER



Alain Hovington
Bur.: 589-5800, Rés.: 294-2101
Mess.: 295-8948



À VOIR

PARC BONNE ENTENTE

Le Permanent
LE PERMANENT QUÉBEC INC./COURTIER



Réjean Chevarie
Michèle Lévesque
589-5800
589-9130
Mess.: 295-8427



**VOUS ME RECHERCHIEZ
JE SUIS MAINTENANT DISPONIBLE**

SECTEUR MINGAN
- DÉCORATION HARMONIEUSE
- ARMOIRES MÉLAMINE
- 3 CHAMBRES
- 2 SALLES DE BAINS
- SOUS-SOL AMÉNAGÉ
- GARAGE 18 x 25
- TERRAIN PAYSAGÉ



Le Permanent
LE PERMANENT QUÉBEC INC./COURTIER

**MEILLEURE VENDEUSE
JANVIER 1993**



Dany Labrie Caron

Madame Lise Langis, directrice des ventes, est heureuse d'annoncer que madame Dany Labrie Caron s'est classée première vendeuse à la succursale de Baie-Comeau pour le mois de janvier 1993. Pour toute transaction d'achat ou de vente, investissement commercial ou revenu, n'hésitez pas à la contacter.
Bureau : 589-5800 - Rés.: 589-3288

Le Permanent
LE PERMANENT QUÉBEC INC./COURTIER



Dany Labrie Caron
589-5800
589-3288

CONSEIL DES GRANDS MAÎTRES VENDEURS



**À PETIT PRIX
COQUETTE ET JOLIE**



**PARC BONNE ENTENTE
3133, rue Thérèse**



**BIEN SITUÉ, 4 LOGEMENTS
TRÈS RENTABLES
1036, rue Henri**



**DUPLIX 1989
305, Principale, Les Buissons**

Moi je l'aime mon agent du Permanent



LE PERMANENT
ça rime avec rapidement!

Le Permanent
LE PERMANENT QUÉBEC INC./COURTIER

 Michèle Lévesque 589-5800, 589-9130 295-8427 (mess.)	 Réjean Chevarie 589-5800, 589-9130	 Denis Bourque 589-5800, 296-6303 295-8721 (mess.)	 Lise Langis Directrice	 Harold Blier 589-5800, 296-2947	 Emilien Boudreau 589-5800, 589-5315	 Alain Hovington 589-5800, 294-2101 295-8948 (mess.)
 Raymonde Corbey 589-5800, 589-6562	NOUVEAU CHALET HABITABLE À L'ANNÉE ACCÈS À LA PLAGE SITE CALME SITUÉ AUX BUISSONS Votre agent: Raymonde Corbey, 589-6562	SECTEUR MARQUETTE 136, rue Crémazie Alain Hovington 294-2101, 295-8948 Denis Bourque 296-6303, 295-8721	PARC BONNE ENTENTE DÉCORATION TRÈS JOLIE ACCESSIBLE SENTIER DE MOTONEIGE 3163, rue Barry Consultez Réjean Chevarie Michèle Lévesque 589-9130, 295-8427	RENOVATION EXTERIEURE (1989) 187, rue Laval Contactez Harold Blier 589-5800, 296-2947	VUE PANORAMIQUE TRÈS GRAND CONFORT 47, rue Lajeunesse Consultez: Réjean Chevarie, Michèle Lévesque 589-9130, 295-8427	 Diane Desrosiers Murray 589-5800, 589-4413
 Dany Labrie Caron 589-5800, 589-3288	SPLIT A PALIER 1990 23, rue Boisvert Consultez Dany Labrie Caron 589-5800, 589-3288	 57, rue Babel Consultez Dany Labrie Caron 589-5800, 589-3288	PROPRE ET ACCUEILLANTE 122, 4e Rue, Parc Langlois Diane Desrosiers Murray 589-5800, 589-4413	VENDU 1564, rue Labrosse Consultez Dany Labrie Caron 589-5800, 589-3288	BUNGALOW AVEC REVENUS, BIEN SITUÉ, GRAND TERRAIN, TRÈS BAS PRIX 315, rue Granier, Pte-Label Contactez Nicole Pellerin 585-3503, 589-3288	 Nicole Pellerin 589-5800, 565-3503
 Roland Scott 589-5800, 296-6335	PROPRIÉTÉ À REVENUS 134, rue Legardeur 41, rue Couture Consultez: Roland Scott, 296-6335 Raymonde Corbey, 589-6562	OH VOUS ATTEND 8, rue Marcoux Consultez Dany Labrie Caron 589-5800, 589-3288	BORD DE L'EAU 37, rue Lajeunesse Consultez Dany Labrie Caron 589-5800, 589-3288	À VOIR PARC BONNE ENTENTE Alain Hovington Bur.: 589-5800, rés.: 294-2101 Mess.: 295-8948	 Suzanne Guimond 296-8245 (rés.) 295-8844 (mess.)	
TRÈS INTÉRESSANT 850-852, boul. Blanche Consultez Dany Labrie Caron 589-5800, 589-3288	RENOVE - MODERNE 1430, rue Nouvel Consultez Dany Labrie Caron 589-5800, 589-3288	BEAUCOUP DE RENOVATION 1774, rue Pottier Consultez Dany Labrie Caron 589-5800, 589-3288	À VENDRE DÉPANNEUR BIEN SITUÉ BONNE CLIENTÈLE SECTEUR MINGAN 2 IMMEUBLES À REVENUS 6 OU 8 LOGEMENTS TRÈS RENTABLES FONDS DE COMMERCE D'ENTRETIEN DE PELOUSES D'EXTÉRIEUR D'INSECTES ET VERMINES BÂTIMENT COMMERCIAL À VENDRE LOCAUX COMMERCIAUX À LOUER À VENDRE UN 15 LOGEMENTS TRÈS TRÈS RENTABLES CANTINE AVEC TOUT L'ÉQUIPEMENT BIEN SITUÉ Consultez: Dany Labrie Caron 589-5800, 589-3288	FAITES UNE OFFRE 77, 3e Rue, Parc Langlois Consultez Dany Labrie Caron 589-5800, 589-3288	DÉPANNEUR AVEC RÉSIDENCE BONNE CLIENTÈLE, RIVIÈRE-PORTEUR CONDOS NEUFS À LOUER OU À VENDRE, CHAI DES PATES, VUE PANORAMIQUE, ESCOMINS CHALET BORD DE LA MER, TRÈS GRAND TERRAIN, COLUMBIER MAISONS SECTEUR TRANQUILLE, CHASSE ET PÊCHE, COLUMBIER Consultez Nicole Pellerin 585-3503, 589-3288	TRÈS PROPRE 876, rue Thibault Consultez Dany Labrie Caron 589-5800, 589-3288
TRÈS GRAND CONDO, AU CENTRE DES ACTIVITÉS, POUR INVESTISSEUR SÉRIEUX République Dominicaine Consultez Nicole Pellerin 585-3503, 589-3288	69 000 \$ - NEGOCIABLE 26, Parc Iberville Consultez Dany Labrie Caron 589-5800, 589-3288	MAISON MOBILE SUR SOLAGE, LOT À BOIS, VUE SUR LE FLEUVE Ragouneau, Route 130 Contactez: Nicole Pellerin 585-3503 589-3288 Dany Labrie Caron 589-3288 589-5800	TOUTE OFFRE SERA CONSIDÉRÉE MOINS CHER QU'UN LOYER 77, rue Laurier Diane Desrosiers Murray 589-5800, 589-4413	STYLE SUISSE 1988 86, rue Boisjoli, Les Buissons Consultez Dany Labrie Caron 589-5800, 589-3288	VENDU Diane Desrosiers Murray 589-5800, 589-4413	
VENEZ LA VISITER 2752, rue Moreau Consultez Dany Labrie Caron 589-5800, 589-3288	PRIX REVISÉ À NE PAS MANQUER 14, rue Duchesneau Agent: Raymonde Corbey 589-6562	BÂTIMENT COMMERCIAL CENTRE-VILLE Consultez Dany Labrie Caron 589-5800, 589-3288	SPLIT DE CÔTE 1602, rue Nouvel Consultez Dany Labrie Caron 589-5800, 589-3288	POUR SEULEMENT 89 000 \$ 588, rue de Puyjalon Consultez Dany Labrie Caron 589-5800, 589-3288	VENEZ LA VISITER 21, rue Laval Consultez Dany Labrie Caron 589-5800, 589-3288	
ST-GEORGES 72, rue Legardeur: Décorée avec goût 87, rue Legardeur: Très propre 92, rue Legardeur: Négociable Consultez: Réjean Chevarie Michèle Lévesque 589-9130, 295-8427	À QUI LA CHANCE ? 3074, rue Barry Consultez Dany Labrie Caron 589-5800, 589-3288	PRÈS DES ÉCOLES 4, rue Michel Émond Consultez Dany Labrie Caron 589-5800, 589-3288	ENDROIT ENCHANTEUR 1287, rue Granier Consultez Dany Labrie Caron 589-5800, 589-3288	CONFORT 629, rue Principale Consultez Dany Labrie Caron 589-5800, 589-3288	GRAND GARAGE ET GRAND TERRAIN, FAITES UNE OFFRE! 215, Labrie, Pte-aux-Outardes Consultez Dany Labrie Caron 589-5800, 296-2947	
BÂTIMENT COMMERCIAL + FONDS DE COMMERCE ET LOGEMENTS Consultez Dany Labrie Caron 589-5800, 589-3288	ARMOIRES STRATIFIÉES 72, Louis-Philippe Gagné Consultez Dany Labrie Caron 589-5800, 589-3288	ATTENTION! ATTENTION! POUR INVESTISSEUR TRÈS INTÉRESSANT CONTACTEZ LE PLUS VITE POSSIBLE Dany Labrie Caron 589-5800, 589-3288	POURQUOI PAS À REVENU, FAITES UNE OFFRE Ragouneau - Contactez: Diane Desrosiers Murray 589-5800, 589-4413	GRAND TERRAIN PRÈS DES SERVICES 1556, rue Duclos Consultez Dany Labrie Caron 589-5800, 589-3288	BUNGALOW, BAS PRIX, SECTEUR TRANQUILLE AVEC VUE SUR LE FLEUVE 781, Route 130, Ragouneau Contactez: Nicole Pellerin 585-3503 589-3288 Dany Labrie Caron 589-3288 589-5800	
NEGOCIABLE 1528, rue Labrosse Consultez Dany Labrie Caron 589-5800, 589-3288	95 000 \$ NEGOCIABLE 10, rue Duchesneau Consultez Dany Labrie Caron 589-5800, 589-3288	RENOVATION EXTERIEURE ISOLATION REFAITE, BOIS FRANC 176, rue Legardeur Consultez Réjean Chevarie, Michèle Lévesque 589-9130, 295-8427	C'EST À VOIR 136, Parc Paré Consultez Dany Labrie Caron 589-5800, 589-3288	MODERNE, BOIS FRANC 58, rue Charles-Ouy Consultez Dany Labrie Caron 589-5800, 589-3288	INVESTISSEZ MAINTENANT ! 53, rue Chapleau Agent: Raymonde Corbey 589-6562	

Centre commercial Lafleche
625, boul. Lafleche, local 504

589-5800

Galerie Baie-Comeau
Kiosque: 296-6699

MAISON MOBILE À VENDRE

PARC Bonne Entente.
14 X 64.
TOIT refait à neuf. Prix à discuter.

589-5609

DODGE 600, 1984, 4 portes, automatique, propre, 800\$ Haute-terme.

295-2159.

FORD Econoline, 1979. Télécopie pour carabine. Veste moto cuir dame, grandeur 7 ans.

589-6539.

HONDA Civic Si, 1991, blanc, prix de cotation.

589-4819.

HONDA CRX Si, 1989, jaune, 64.000 km.

Demandez Maxim, 567-4981.

JEEP Suzuki Samurai, 1986, très bonne condition, seulement 28.000 km, 4.000\$

589-8473.

VENTE D'AUTOS ENTRE PARTICULIERS

Nous nous occupons de préparer le contrat et le financement si nécessaire, exempt de TPS.

FRAIS 100\$

Demandez le directeur commercial

589-3714

VEHICULE À VENDRE

Vous désirez acheter un véhicule d'occasion et vous avez des problèmes de financement... Venez nous rencontrer? Nous avons le véhicule qui vous convient et une solution à vos problèmes de financement.

**Lafliche Auto Ford
589-3714**

MERCURY Lynx, 1983, 600\$, Daniel 567-2244.

PICK-UP Dodge, power ram, 4 X 4, 1981.

589-6364.

PICK-UP 1500, GMC, 1987, moteur V-6, 4.3 injection.

567-2609.

PICK-UP Ranger, 1984, peinture neuve, très propre, 1.900\$

589-2942.

PICK-UP CHEVROLET

1983, 6.2 litres, diesel, en parfaite condition.

589-4227

PONTIAC Acadian, 1985, 65.000km, accident côté, chauffeur. Prix à discuter

296-6559.

PONTIAC Grand Prix, 1983, 86.000 km. Excellente condition, 2.500\$.

589-9642.

PROBE GT

PROBE GT, 1989, 50.000km., (full) équipe, 9.000\$.

589-1132

TOYOTA Tercel Familiar, 1984, 5 vitesses, 112.000km., en bon état.

296-8088.

VAN Safan SLE, 1989, 47.000 km, 2 ans de garantie, très propre.

296-4098.

VOLKSWAGEN GOLF

VOLKSWAGEN GOLF, 1985, 2 portes, bleu marin, 1.8 litres, injection essence, 5 vitesses, 143.000km, bonne condition. Comprend 2 (set) de roues, toit ouvrant.

**Demandez Claude (rés).
589-3050 - 589-8791**

MOTOS

MOTO TRAIL, 4 temps Honda XL 185, 1983, 5.200 km., pneu arrière neuf, batterie neuve, casque, mécanique A-1, 650\$. A voir.

Après 17 h 296-8453.

MOTONEIGES

ATTACHE remorque pour golf, 92, neuf. Bon prix.

589-2864.

BOMBARDIER Mach 1, 1991, long track, XTC, propre, bas mileage, 4.690\$

Soir: 589-3166

Jour: 296-4557 Michel

93, Bombardier EFI, état de neuf, (140 km), 5.800\$.

589-7379 - 589-3540.

EVEREST 340, 1976, en très bon état.

589-7649.

FORMULA MX, 1991, prix 4.500\$, acheteur sérieux, garantie 1 an, plus 1.000\$ équipement, seulement 1.900 km.

567-4228.

FORMULA Plus LT, 1989, chenille neuve, marche arrière, Bombardier Everest, 1981.

567-4044 - 567-4411.

KAWASAKI 440, Jan, 1981, très propre.

567-4025.

MOTONEIGE Polaris Indy 400, 1988, 5.000 milles, peu utilisée, très propre, siège double, 3.400\$ négociable.

Laissez message: 589-9207.

MOTONEIGE Formula Mach 1, 1990, avec chenille neuve, 7.000km.

296-1477.

MOTONEIGE Yamaha Exciter 11, 1991, avec démarreur électrique, poches et poignées chauffants, laisser à 3.800\$ négociable.

Demandez Alain 589-5436.

MOTONEIGE Tundra, 1987, parfaite condition.

589-7020 répondeur.

MOTONEIGE Prowler Special, 1991, 1.800 milles, excellente condition.

Jour: 296-9191 et soir: 296-6478.

SUPER aubaine: Polaris Indy, 600, 1985, à 2.500\$.

589-6999.

TUNDRA LT, 1987, très bonne mécanique, avec toile.

296-5821.

YAMAHA Exciter, 1992. Si intéressé téléphoné au:

589-3283.

À LOUER

LOGEMENTS

A LOUER, bachelor, près centre d'achat et cegep

589-3865.

À LOUER

À LOUER, 2 1/2 rue Bossé, meublé, chauffé, éclairé, 350\$/mois.

5 1/2 rue De Puyjalon, 475\$/mois, non-chauffé, non-meublé.

5 1/2 Boul. Lasalle, 525\$/mois, chauffé, éclairé.

**JOUR: 589-2346,
SOIR: 589-6221.**

À LOUER

À LOUER, 4 1/2 non-chauffé, non-éclairé, non-meublé, endroit tranquille.

Libre 1er mai, 390\$/mois.
589-4356

À LOUER BACHELOR

BACHELOR, meublé, chauffé, éclairé, 2ième étage

**772, Blanche, 589-9366,
(8:30 h à 16:30 h).**

À LOUER: 2 1/2 meublé, eau chaude fournie, entrée indépendante, 1er plancher, St-Nom-de-Marie. Libre immédiatement.

296-2840.

À LOUER: 2 1/2 - 3 1/2 - 4 1/2 - 5 1/2 NEUFS. À la semaine, au mois ou à l'année. Stores, meubles ou non, TV, micro-ondes, laveuse et sècheuse, près centre d'achat.

466, Parfondeval # 6.

À LOUER: Bachelor, situé près de la polyvalente Des Baies.

296-2248.

BACHELOR, situé centre-ville, libre 1er mars, 250\$/mois. Pour travailleurs seulement

589-1215.

La Maison Serge Julien

**Service pré-arrangements funéraires en
collaboration avec la Caisse populaire**

788, boulevard Blanche, Baie-Comeau (Québec)
589-2570 - 296-9490

*...un peu d'activité
physique régulière fait
une saine différence!*

PARTICIPATION

petit train va loin

LE RÉSEAU

750, rue de Puyjalon

acheteur

vendeur

589-RESO

(7376)

589-9791

d'Entraide Immobilier B.C. inc.
(Organisme sans but lucratif)

CHEZ-NOUS

**\$
PAS DE COMMISSION
\$\$\$**

DIRECTEMENT DU PROPRIÉTAIRE

10 LOGEMENTS RENTABLE



468, rue Bossé
Baie-Comeau



4, rue Langevin
Baie-Comeau



146, rue Damasse Potvin
Baie-Comeau



R.S. Plein Air Inc.
Chute-aux-Outardes



138, Parc Langlois
Pointe-Lebel



1085 et 1087, Des Epilobes
Baie-Comeau



62, rue Alfred Poulin
Baie-Comeau



36, rue De Maisonneuve
Baie-Comeau



3194, rue Théberge
Baie-Comeau



1078, rue Comtois
Baie-Comeau

NOUVEAU NOUVEAU Si la loi vous intéresse!

Vous aimeriez suivre des cours de droit? Des sujets comme les testaments, les successions, les transactions immobilières, le mariage, le concubinage et autres vous intéressent! Informez-vous au sujet de nos cours en téléphonant au 589-7376. Car «Nul n'est censé ignorer la loi!»



1050, rue Larose
Baie-Comeau



579, rue Père-Eugène
Baie-Comeau



130A, rue Morel
Baie-Comeau



638, Route 138
Ragueneau



856, rue Guay
Baie-Comeau



128, rue Damasse Potvin
Baie-Comeau

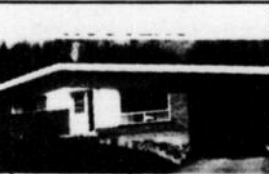

76, rue Roberval
Baie-Comeau



Le Gîte du Passant
Rue Principale, Les Buissons



4, rue Pierre Casgrain
Baie-Comeau



31, rue Bégin
Baie-Comeau



1120, rue Lestrat
Baie-Comeau



614, route Principale
Pointe-aux-Outardes



1, Parc d'Iberville
Baie-Comeau



268, Chemin Principale
Les Buissons



91, rue Lessard
Chute-aux-Outardes



1760, rue de Bretagne
Baie-Comeau



1537, des Colombiers
Baie-Comeau
Parc Bonne Entente



766, rue Bossé
Baie-Comeau



15, rue Marcoux
Baie-Comeau



20, Lac DonLong

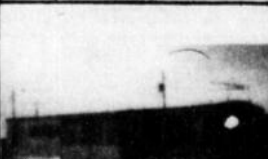

81, rue Lessard
Chute-aux-Outardes

APPARTEMENT HOTEL

STUDIOS 2 1/2 NEUFS.

SITUÉS au coeur du vieux Baie-Comeau, 2^{ème} étage.
À deux pas de tous les services.
MEUBLES, chauffés, éclairés.
TV couleur, téléphone, micro-ondes.
LOCATION à la semaine, au mois ou à l'année.
AVEC ou sans bail.
POUR info et réservations:
296-5869 (répondeur).

A SOUS-LOUER 4 1/2 libre 1er avril, situé rue Mingan, endroit tranquille, un mois gratuit ou réduction du coût, pour la durée du bail se terminant le 1er juillet 1994.

Contactez **DIANE** au 589-9952 (soir) ou 589-9824 (jour).

À bas prix avec Promax, logements de toutes grandeurs
296-8282.

BACHELOR, 1 pièce, meublé, chauffé, libre immédiatement, situé près du cegep.
589-8644.

BACHELOR, avec poêle, réfrigérateur, etc... aussi chambre, propre et tranquille.
1011 Blanche.

BACHELOR 1 1/2 et 2 1/2, meublé, chauffés, éclairés, stationnement, St-Georges.
296-2776.

BACHELOR chauffé, éclairé, meublé, entrée indépendante, centre-ville.
296-4328.

BACHELOR, 1 pièce et 2 pièces, tout compris, 878 Boul Joliet.
589-6248.

DAMASE-POTVIN 4 1/2
TRÈS grand 4 1/2, rue Damase-Potvin.
SOIR: 296-3399,
JOUR: 589-5647.

DEUX grands 5 1/2, eau chaude fournie, secteur Mingan, libre 1er mars et 1er mai.
589-4627.

GRAND 5 1/2 À LOUER
SITUÉ rez-de-chaussée, rue Henri, non-chauffé, non-éclairé, à proximité des services, libre 1er mars.
589-5113.

GRAND 4 1/2 avec balcon, rénové, chauffé non-éclairé, secteur Marquette.
296-5064.

GRAND 3 1/2 chauffé, éclairé, eau chaude, meublé ou non, rue Babel.
296-3809.

GRAND 3 1/2, chauffé, éclairé, meublé, laveuse, sècheuse, déneigement fourni, situé près du marché Joliet. Libre 1er mars.
Après 17 h **589-4413.**

LOGEMENTS À LOUER
3 1/2 semi-meublé ou non, plancher de béton, 1er février 1993, 486, Parfondéval.
4 1/2 semi-meublé ou non, libre immédiatement, 2451 Boul. Lafèche.
589-9649 - 589-4071

LOGEMENT 2 1/2, meublé, situé dans St-Nom-de-Marie, libre immédiatement. Pour informations:
296-5300 - 589-8721.

LOGEMENT À LOUER
3 1/2, 4 1/2 eau chaude fournie.
589-5757.

LOGEMENT À LOUER
BACHELOR, 2 1/2. Meublé, chauffé, éclairé. 2 et 3^{ème} plancher. Situé au centre-ville. Du vieux Baie-Comeau, (Marquette).
300\$ et 325\$/mois avec ou sans bail.
296-4977.

LOGEMENT À LOUER
MINGAN:
4 1/2 eau chaude fournie.
5 1/2 eau chaude fournie.
2 1/2 meublé, chauffé, éclairé.
589-5315

LOGEMENT 1 1/2, secteur Marquette, 59 Père Arnaud, libre immédiatement.
Après 18 h **589-2386.**

LOGEMENT 2 1/2
2 1/2, meublé, chauffé, éclairé, (pour homme).
589-5172 - 589-8290.

MINGAN
3 1/2 - 4 1/2, 1391 Anticosti.
MARQUETTE
3 1/2 - 4 1/2, 44 Du Parc.
3 1/2, 12 Roméo Vachon.
4 1/2 - 5 1/2, 84 Babel.
296-2799

PETIT 3 1/2 meublé, chauffé, éclairé, secteur Trudel, 375\$, sous-sol, libre 1er mars.
589-3661.

3 1/2 chauffé, éclairé, meublé, laveuse et sècheuse, St-Nom-de-Marie.
296-2872.

2 1/2 chauffé, éclairé, meublé, laveuse et sècheuse fournie.
589-5683.

4 1/2 chauffé, éclairé, meublé, entrée indépendante.
589-3390.

5 1/2 chauffé, non-éclairé, au 1524 Boul Joliet.
296-9204.

3 1/2 chauffé, éclairé, semi-meublé ou non, libre immédiatement. UN MOIS GRATUIT.
296-4396

4 1/2, 1er plancher, avec balcon, très propre, libre 1er mars.
589-3489.

1 1/2 et 2 1/2, chauffés, éclairés, meublés, eau chaude fournie, 5 1/2 eau chaude fournie, situé près centre-ville Mingan.
589-7975.

2 1/2, 3 1/2 et 4 1/2 semi-meublés ou non, balcon, chauffés, eau chaude fournie, laveuse et sècheuse commerciale, endroit tranquille, Marquette.
296-6335 296-2136.

3 1/2 libre 1er mars, meublé, chauffé, éclairé, eau chaude fournie, 525\$/mois, en arrière centre Régional.
589-5179.

LOGEMENTS À LOUER
2 1/2 libre, meublé, Comtois.
2 1/2 mars, meublé, Comtois.
3 1/2 libre, meublé, Comtois.
3 1/2 libre, meublé, Bon Désir.
3 1/2 avril, meublé, Bon Désir.
4 1/2 libre, Mingan et Joliet.
4 1/2 mai, Mingan.
ESPACE d'entrepôt à louer.
589-5015

3 1/2 meublé, chauffé, éclairé, libre 1er mars, situé centre-ville.
589-1215.

2 1/2 meublé, chauffé, éclairé, laveuse, sècheuse, libre 1er mars.
Demandez **MIMI 589-7786.**

2 1/2 - 3 1/2, meublés, non-chauffés, non-éclairés, 57 Maisonneuve, 4 Couture.
296-5259 - 296-2153 - 296-3481.

3 1/2 meublé, chauffé, éclairé, libre 1er mars, 32 Père Arnaud.
296-5455.

3 1/2 meublé, chauffé, éclairé, déneigement, laveuse, sècheuse, câble tv, eau chaude fournie, 118 Legardeur.
296-3661.

2 1/2 meublé, chauffé, éclairé, près cegep. Libre immédiatement.
589-6316.

3 1/2 - 1 1/2, meublés, chauffés, éclairés, libres immédiatement. Rue Père-Eugène, (Mingan).
Après 17 h **567-4954.**

3 1/2 meublé, chauffé, éclairé, situé au 1157 Dieppe, 375\$/mois.
589-9450.

4 1/2 meublé ou semi-meublé, libre 1er mars, 79 Babel.
Après 17 h **296-5409.**

3 1/2 meublé, chauffé, éclairé, demi sous-sol, St-Georges, 320\$/mois.
296-2616.

3 1/2 meublé, chauffé, éclairé, rue Hébert, centre-ville, secteur Marquette, libre 1er mars.
296-0770.

4 1/2, meublé, non-chauffé, non-éclairé, 1117 Boisjoli.
589-4883 - 296-8652 (messager).

3 1/2 neuf, 702 Bossé, Baie-Comeau, meublé ou non. Communiquer avec
Marjolaine 589-6982
Manon 589-8992
Julie 589-7850.

5 1/2 non-meublé, 3 1/2 meublé, chauffé, éclairé, très bas prix.
296-6019.

4 1/2 non-meublé, non-chauffé, non-éclairé, eau chaude fournie, libre.
296-4246.

4 1/2 non-meublé, libre 1er mars, sortie laveuse et sècheuse, balcon, 2^{ème} étage.
SOIR: **296-1635.**

4 1/2 non-meublé, stores fournies. Si intéressé communiquer au:
Jour: 296-3823 le soir 296-9339.

5 1/2 non-meublé, non-chauffé, non-éclairé, situé arrière centre Régional Manicouagan. Libre 1er mars.
Martin ou Gérard
soir **589-7022 - 296-8635.**

2 1/2 - 4 1/2, près centre-ville, libres immédiatement, références demandées.
589-2977 - 589-9803.

4 1/2, rénové à neuf, système d'intercom, laveuse et sècheuse sans frais, près du centre-ville, non-meublé, non-chauffé, non-éclairé, endroit tranquille, situé à 8 Laurier, secteur Marquette.
Après 17 h seulement **296-4503.**

4 1/2, secteur Marquette, maison privée, meublé ou non, balcon, entrée indépendante, installation laveuse et sècheuse, aire ouverte, libre immédiatement.
296-3769.

4 1/2 sous-sol, non-chauffé, non-éclairé, situé 9 Jean-Raymond.
296-4554.

CHALET

CHALET À VENDRE OU À LOUER

IDEAL pour la moto-neige, chasse et pêche. 200\$/mois. À 30 minutes de Baie-Comeau, sur le réservoir Outardes 2.
589-3031 Claire.

CHAMBRES

À LOUER Chambre, très propre, tout compris, près centre d'achat et cegep.
589-3865.

À LOUER Chambre, laveuse, sècheuse, entrée indépendante, près de Reynolds.
296-2013.

À LOUER CHAMBRE, possibilité de pension, accès laveuse et sècheuse. Demandez Paulette au:
296-8056 - 296-8922.

CHAMBRES, entrée indépendante, près centre-ville, secteur Marquette.
296-6776.

CHAMBRE, cuisine, câble, près centre-ville et cegep.
589-4193.

CHAMBRES À LOUER
CHAMBRES À LOUER À BAIE-COMEAU.
589-5315

CHAMBRE située au 1127 Blanche, coin Lafèche, toutes commodités, stationnement, chambre de lavage, cuisine et vivoir.
589-9722 - 589-1655.

CHAMBRE, centre-ville cuisine, salle de lavage et câble, près du cegep.
589-6968.

DIVERS

AGENCE DE RENCONTRE SPECIAL

Le 7 février, l'agence fête ses 6 années de succès, en formant des couples. Madeleine vous offre donc une promotion, pour un temps limité. Inscription gratuite, 7 au 28 février.
766-5340

AL-ANON
Si vous êtes en contact avec une personne qui consomme de l'alcool et qui vous est chère, AL-ANON.
296-5313.

Amoureux du Nord. Agent de Rencontre, inscriptions gratuites dames, toutes tendances, financement possible.
6620-5, Cachée, St-Damien, JOK 2E. FAX. (514)835-1840. TEL: (514)835-3820.

CLAIRVOYANCE
RADIESTESIE, tarot de Marseille, ligne de la main, cartes, consultation financière et commerciale. RETROUVE les personnes persues et les objets de valeur.
POUR rendez-vous.
296-2602

Canada et Québec. Subventions, prêts pour petites, moyennes entreprises, nouvelles ou existantes. Renseignements: Centre d'aide pour petites entreprises.
(514)728-0594. Ext.9.

DECOR en Fête, 218 Rague-neau. Ballons, décoration de salle, accessoire de mariage, faire-part, article de bricolage, perle, papier drapé, peinture, etc... Prix compétitif.
567-4880.

DEPENDANCE FACE AUX JEUX
Nouveau groupe, (GAMBLER ANONYMES), le vendredi à 8:00h à l'église Ste-Amélie.
Informations:
296-9431 Jacques

INSECURITE D'EMPLOI? Soyez propriétaire de votre entreprise à temps plein, partiel, possibilité revenu 900 00\$ - 1.800.00\$. plus semaine. Donnez formation. 25 ans et plus. Investissement.
(514) 449-4011, 1-800-561-1518.

MASSOTHERAPEUTE
Membre de l'Association Canadienne, détente.
Après 17 h **296-6465**

Machine pour reconditionner les batteries d'autos et camions. Très lucratif. Prix 2.000.00\$.
(819)693-2184.

OFFRE DE SERVICE
J'OFFRE mes services pour transcrire de la correspondance de secrétariat ou de bureautique sur micro-ordinateur ou travail connexe.
Si intéressé, veuillez me contacter.
CAROLE: 296-1448.

RECHERCHE femme, avec expérience, pour garder un enfant à la maison, 4 jours/semaine.
296-8463.

UNE cordiale invitation est lancée à toute la population. Nous servons des brunchs à l'Oasis des Pionniers, à toutes les deux semaines, soit à partir du dimanche le 24 janvier de 10:00h à 13:00 h, au prix de 6.00\$ par adulte et enfant jusqu'à 11 ans 4.00\$. Bienvenue à tous!

280\$/semaine. Découpez articles de journaux chez-vous (Offre honnête). Pour détails envoyez enveloppe pré-affranchie:
Québec/Emplois, 25 Du Tremblay, # 73, Boucherville, J4B 7L6.

OFFRES DE SERVICES

FILM
Je filme tout Baptême, Mariage, Fête d'enfants.
589-6717

GARDERAIS enfants, 1 an et plus, rue Morain, secteur Bélanger.
589-4538.

J'OFFRE mes services pour faire petit ménage ou grand-ménage.
296-9102.

J'OFFRE mes services pour faire ménage régulier et aussi grand-ménage.
296-6643.

OFFRE DE SERVICE
DISPONIBLE pour ménage dans maison privée. Expérience et bonnes références.
GUYLAINE 589-5052

OFFRE DE SERVICE
J'OFFRE mes services pour transcription de travaux universitaires, divers rapports, lettres personnalisées, curriculum vitae, surcharge de travail. NOUS travaillons avec le traitement de texte. Miser sur le savoir-faire, qualité, confidentialité et rapidité vous sont assurées.
589-5410.

RAPPORT D'IMPOT
CLAUDE MARCEAU.
589-3732 de 8 h à 17 h
567-4488

REMERCIEMENTS

REMERCIEMENTS AU ST-ESPRIT

St-Esprit, toi qui illumines tout, toi qui éclaircis tous les chemins pour que je puisse atteindre mon idéal, toi qui me donnes le don divin de pardonner et d'oublier le mal qu'on me fait et que dans tous les instants de ma vie tu es avec moi, je veux pendant ce court dialogue, te remercier et te dire que je ne veux pas me séparer de toi, même et malgré n'importe quelle illusion matérielle. Je désire être avec toi dans la gloire éternelle. Merci de ta miséricorde envers moi et les miens. (Dire cette prière trois jours consécutifs et la grâce demandée sera obtenue, même si elle pourrait paraître difficile. Faire publier aussitôt la grâce obtenue).
P.C.

REMERCIEMENTS au St-Esprit, pour faveur obtenue.
R.T.

REMERCIEMENTS AU ST-ESPRIT

St-Esprit, toi qui illumines tout, toi qui éclaircis tous les chemins pour que je puisse atteindre mon idéal, toi qui me donnes le don divin de pardonner et d'oublier le mal qu'on me fait et que dans tous les instants de ma vie tu es avec moi, je veux pendant ce court dialogue, te remercier et te dire que je ne veux pas me séparer de toi, même et malgré n'importe quelle illusion matérielle. Je désire être avec toi dans la gloire éternelle. Merci de ta miséricorde envers moi et les miens. (Dire cette prière trois jours consécutifs et la grâce demandée sera obtenue, même si elle pourrait paraître difficile. Faire publier aussitôt la grâce obtenue).
C.B.

REMERCIEMENTS

Mme Marie-Paule Sini Leblond ainsi que les membres de sa famille remercient sincèrement tous les parent et amis qui ont témoigné des marques de sympathie lors du décès de M. Fernand Leblond survenu le 11 décembre 1992, soit par offrandes de messes, tributs floraux, bouquets spirituels, télégrammes, visites ou assistance aux funérailles. Veuillez prendre ces remerciements comme personnels.
Un grand merci à tous.

REMERCIEMENTS



Dr. Rose-Alma Tchernoff, Ph. D.
Sa jumelle Rose-Aimée, Ludivine et Thérèse Tchernoff ainsi que les membres de la famille remercient sincèrement tous les parents et amis qui ont témoigné des marques de sympathie lors du décès de Dr. Rose-Alma Tchernoff, Ph. D. survenu à la maison, le 4 octobre 1992, soit par offrandes de messes, bouquets spirituels, envoi de fleurs, télégrammes, dons au Centre Kateri, visites ou assistance aux funérailles. Soyez assuré de notre profonde gratitude. Veuillez considérer ces remerciements comme personnels.



Commission de formation professionnelle de la main-d'oeuvre Région Côte-Nord

TECHNICIEN AU DÉVELOPPEMENT DE LA MAIN-D'OEUVRE

ATTRIBUTIONS

Les attributions principales et habituelles du technicien au développement de la main-d'oeuvre consistent à effectuer divers travaux techniques reliés aux programmes, mesures, services et activités de développement de la main-d'oeuvre, et ce, à l'intérieur d'un cadre général de travail déterminé par du personnel de direction.

QUALIFICATIONS REQUISES

Détenir un diplôme d'études collégiales (D.E.C.) en techniques administratives «Option Personnel» ou techniques en assistance sociale ou l'équivalent.

CONDITIONS DE TRAVAIL

Le lieu de travail est Baie-Comeau. Le statut du poste est non régulier. La rémunération sera établie selon les qualifications et l'expérience pertinente au poste.

Ce poste s'adresse également aux hommes et aux femmes. Les personnes intéressées à ce poste sont priées de faire parvenir leur curriculum vitae et leurs attestations d'études avant le 12 février 1993 à l'adresse suivante :

Concours : «Technicien au développement de la main-d'oeuvre»
Commission de formation professionnelle
550, boulevard Blanche
BAIE-COMEAU (Québec)
G5C 2B3

OFFRES D'EMPLOI

ALLO TOI! Vends du SUPER BON CHOCOLAT et fais-toi beaucoup de FRIC\$\$\$ Attention QUALITE DE LUXE souvent imitée, mais jamais égale. SERVICE PROFESSIONNEL. LIVRAISON RAPIDE.
1-800-561-2395.

CHOCOLAT. Distributeur, étudiant (es) Directement du manufacturier, livraison à domicile. Le plus gros profit offert, meilleures conditions.
1-800-363-9151.

NOUVEAU vous cherchez un travail simple dans votre région? Renseignez-vous!
Médiamax, 329, rue St-Jacques, app. 2, St-Jean-sur-Richelieu, Québec, J3B 2L3.

PETIT OUVRAGE POUR JEUNES DE 7 À 14 ANS

Pour vendre des rameaux décoratifs dans ton voisinage. Livraison à domicile. Commission et en plus une prime en cadeau.
296-8770
Baie-Comeau et ses environs.

RECHERCHE GARDIENNE À LA MAISON

Pour 2 filles, 6 et 2 ans, devra assurée son transport. Non-fumeur de préférence. Tâche: Entretien journalier de la maison, faire repas des enfants, superviser devoirs et leçons. Entrée en fonction le 15 février.
Bur: 589-5781 et rés: 589-6884 et demandez Anne-Marie Day

UN emploi chez un pourvoyeur en chasse et pêche vous intéresse? Guide, mécanicien ou cuisinier. Faites parvenir votre curriculum vitae à plus de 500 pourvoyeurs.
514-562-1449.

Mon père a un problème d'alcool... où peut-il trouver de l'aide?



1-800-265-2626
SANS FRAIS
Nous sommes là pour vous aider...

Quilles dans Mingan: Charlotte Desbiens excelle

(S.C.) La quilleuse Charlotte Desbiens a roulé le plus fort match de tout le circuit mixte Coca-Cola, cette semaine, sur les allées du Salon Quillorama dans le secteur Mingan.

La treize de la classe Compétition impressionne avec un match de 235. Charlotte excelle également en triple avec 582. Chez les hommes, Germain Imbeault est le meilleur avec 225 et 615. Les

Pétroles Gilles-Cavanagh mènent les clubs avec 948 et 2 727.

Le salon Maxim-Homme (891-2 554), Germain Gagné (226-623), Dyane Giroux (222) et

Thérèse Finn (541) s'imposent le plus dans le B.

Le G.Lebeau (862-2 526), Ronald Savard (210-581), Monique Richard (208) et Rita Tremblay (550), eux, excellent dans l'Intermédiaire A. Le Spectronic (894-2 393), Ronald Saint-Laurent (202), Adéodat Rioux (539), Châta Tremblay (202) et Bernadette Lepa-

ge (526) en font autant dans le B.

Le Sani-Manic (847-2 439) domine le Participation à tout comme Francis Roy (214-566) et Johanne Savard (200-513). Le Guillevin international (777) et le Traiteur à la carte (2 129) se divisent les honneurs du B. Eric Tremblay (214-554), Marie-Claire Gagnon

(182) et Nadyne Ducharme (264) retiennent aussi l'attention.

Les classements sont serrés. Le Motel Lalleche mène encore le Compétition A avec 256, cinq de mieux que le Salon Élie et Lui. Le Esso est troisième avec 249,5 contre 247,5 pour le B.C.Chrysler, 232,5 pour l'Abel J.L. et 203,5 pour le Quillorama. Le Guillevin est premier

dans le B avec 278,5 contre 260,5 pour l'Auto Manic, 259 pour le Salon Toi et Moi, 239,5 pour le Maxim-Homme, 205 pour le Classeur 50 et 197,5 pour le Domaine Animal. Le Royaume du Sport (278,5) est au sommet de l'Intermédiaire A contre 271,5 pour le G.Lebeau. La Disco Sabn-Bouffard suit avec 250,5 contre 247,5 pour le M.R.Distrib-

ution. La Mazda (236) et la Librairie Côte (156) complètent.

Le Spectronic détient 11 points d'avance dans le B. La Cafétéria totalise 269 contre 233 pour Construction J.P.Savard, 228 pour le Journal La Presse. Le Béton Manic (224,5) et le Micro Age (205,3) suivent dans l'ordre.

Chasse d'hiver au caribou

À partir de **799⁰⁰⁰** pour 2 caribous par personne
Min.: 2 personnes
Max.: 6 personnes

Contactez :



Northern Lights Fishing Lodge
C.P. 279, Labrador City
Labrador, NF A2V 2K5
Tél.: 709-944-5056
Fax: 709-944-5746

Claude Dumas l'élite dans Marquette

(S.C.) En plus d'avoir connu du succès la pétanque, Claude Dumas s'est illustré dans le domaine des quilles, mardi soir, au sein de la ligue mixte Coca-Cola du secteur Marquette.

Dumas est un meneur dans la classe A lors du récent programme disputé sur les allées du Salon Comeau.

Le tireur domine les hommes avec une partie de 209 et un triple de 607. Jeanne-D'Arc Lévesque (204) et Diane Gamaiche (541) sont les vedettes féminines. Le Salon Lasalle

Ces pointages ne démontent toutefois pas les anciens records. Odette Bérubé (222), Huguette Chouinard (618), André Gagnon (266-663) et les Transports Saguelac (944-

2711) sont toujours les rivaux.

En classe B, Louise Du-four (186) et Jean-Claude Cormier (212) sont les meilleurs en simple. Cormier revient à la charge au combiné avec 541. France Morel domine les dames avec 510.

Le Déco Stores signe le plus fort simple d'équipe avec 849. Construction Gérard-Murray s'impose au triple avec 2 411.

son troisième avec 201 contre 177,5 pour le Lavio-Électrique et 124,5 pour le Débrosselage D'Auteuil.

Le Déco Stores est en course premier dans le B

avec 271 points. Construction Gérard-Murray suit à 256. Le Thrifty Location est plus loin à 187,5 contre 170,5 pour les Fij du Marché Pop et 135 pour les Entreprises Bourgoin.

Retrouvailles mémorables au 15e tournoi Jules-Guy

(S.C.) - Les responsables du 15e tournoi de hockey Jules-Guy organisent une compétition furtive en émotions à la fin du mois de mars.

Le clou de cette fin de semaine sera sûrement la partie des Anciens joueurs du défunt hockey intermédiaire qui auront la chance de renouer contact pour la première fois en 20 ans.

Les amateurs de hockey de la région pourront se remémorer d'inoubliables souvenirs en observant les ex-Nordics et ex-Citadins, qui ont vu la vedette au cours des trois années d'opération du circuit.

Plus de 80% des athlètes contactés ont assuré leur présence à Baie-Comeau. Des noms tels Nelson Tremblay, Jean-Marc Dubréuil, Claude Moreau, Alain Langlais, Luc Simard, Alain Laroche... rejoignent le passage.

Sans oublier des visages plus près de chez

nous tels Gilles Banville, Yvon Poulot, Marcel Labelle, Gilles Arsenault, Raymond Leblanc, Ronald Guy, Guy Richard... qui seront actifs lors de ces retrouvailles.

Les responsables ont également reçu une réponse positive de la part d'Yvan Cournoyer et Yvon Lambert, deux ex-vedettes du Canadien qui agront comme capitaine honoraires des deux clubs en présence.

Le 15e Jules-Guy s'annonce très spécial en 1993. La compétition se déroulera du 24 au 28 mars et seulement 50 équipes seront acceptées. La date limite est fixée au 14 mars. Pour informations, on rejoint Raymond Girard (296-8361) ou Gilles Arsenault (296-1786).

LIQUIDATION

D'ARTICLES ET DE VÊTEMENTS DE SKI

TOUS LES VÊTEMENTS COLLECTION 1993 RÉDUITS DE NORDICA LUDIK

50%

QUELQUES EXEMPLES SKIS 1993 VOLKL à partir de **269\$**

K2 **40%**

KASTLE **30%**

INSBROCK /ADULTE/ NÉVICA SUN-ICE

40%

PATINS NATIONAL 501 Spécial : 230\$

À DES PRIX JAMAIS VUS !

Nombreux autres spéciaux

Andre Lalonde Sports

BOTTES 1993

RAICHLÉ	30%
LANGE	30%
NORDICA	30%

AVIS LÉGAL

CANADA
Province de Québec
District de Baie-Comeau
Dans la Cour : du Québec
(Chambre civile)
No: 655-02-000395-928
121279 Canada Inc.
"Moto Tech"
Partie demanderesse,
-vs-
Richard St-Gelais,
Partie défenderesse.

AVIS PUBLIC est donné que les biens, meubles et effets mobiliers de la partie défenderesse saisis en cette cause, en vertu d'un Bref d'exécution seront vendus en Justice en vertu dudit Bref à : 10 heures de l'avant-midi, ce 16 février 1993, au 356, rue de Puyjalon, Baie-Comeau. Lesdits biens meubles et effets consistant en :
1 Polaris 1989 "Indy 500" série: 1633924
1 automobile de marque Datsun Stanza, année 1984 série: 53327100096306

CONDITIONS : Argent comptant ou chèque visé.

Le tout sera vendu suivant la loi, et adjugé au plus haut Enchérisseur.

Baie-Comeau, ce 7 février 1993

BERNARD LÉVESQUE,
huissier de justice

(\$\$) RABAIS DE 6\$ (Ski)

En présentant ce coupon à la billetterie du Mont Édouard, recevez un rabais de 6\$ à l'achat d'un billet journalier Valable du 8 février au 10 avril 1993. Ne peut être jumelé à aucune autre promotion.

Mont-Édouard
L'Anse-Saint-Jean

1-800-363-2112

DONNEZ UN PEU, DONNEZ BEAUCOUP.

DONNEZ PASSIONNÉMENT... MAIS DONNEZ.

À vous de donner.



Les Editions Nordiques - Line Gagnon

Nos équipes se couvrent de gloire à Sept-Îles

(S.C.) Baie-Comeau - Trois équipes de Baie-Comeau ont connu la gloire, le week-end dernier, au tournoi annuel Fer-O-Optimiste de Sept-Îles.

Les patineurs locaux s'imposent dans la division élite en classe BB. Les Nordets s'approprient deux titres. Les Pionniers décrochent le dernier honneur disponible.

La conquête des trois clubs n'est pas vraiment surprenante. Les trois équipes sont les meneuses respectives de leur division au sein de la ligue de hockey Coca-Cola/Pentagone section inter-rives.

Les Nordets sont les maîtres incontestés du pee wee. La troupe du secteur Mingan prouve pourquoi à l'aréna Conrad-Parent.

Les athlètes locaux sont sur une belle lancée. Après avoir brillamment conquis le titre au tournoi provincial de Jonquière (la semaine précédente), les Nordets reviennent à la charge au Fer-O.

Les protégés du trio Mario Roussel, Patrick Roussel et Stéphane Gagnon, conservent leur sang-froid pour ainsi décrocher une victoire dramatique de 4-3 sur les Basques de Sept-Îles et glaner le trophée convoité.

Dans le bantam BB, les Pionniers de Marquette sont au sommet du réseau inter-rives. Les joueurs de Marc Caron et Claude Laliberté s'imposent encore lors de la récente épreuve.

Les athlètes de Rivière-du-Loup représentent le clan adverse. Les visiteurs du Sud sont incapables de stopper les Baie-Comeois. Ils s'inclinent par la marque de 5-3.

Les Nordets se signalent à nouveau dans le midget. La troupe du duo Michel D'Astous-Alain Otis sonne la charge et parvient à terminer en première place.

En grande finale, les Nordets confirment leur puissance grâce à ce verdict de 4-2 sur les hockeyeurs de Labrador City.

Le hockey mineur bat son plein, en fin de semaine à Baie-Comeau. Après Fer-O, le tournoi Rondelot, qui en est à sa 20e édition, vole la vedette avec la présence de 61 formations en lice sur les glaces du Centre Henri-Desjardins. C'est un rendez-vous à ne pas manquer.

Après la conquête du titre honorifique au tournoi provincial de Jonquière, les Nordets du pee wee reviennent à la charge au tournoi Fer-O de Sept-Îles.

Fred
LE MAGICIEN

- MARIAGES
- CONVENTIONS
- GRANDS ÉVÉNEMENTS ETC...

SPECTACLES PROFESSIONNELS GARANTIS

(418) 589-3807
Reservez dès maintenant

VOTRE AVENIR COMMENCE AVEC NOUS!

DEMANDEZ NOTRE BROCHURE SUR NOS COURS PAR CORRESPONDANCE

- DESSIN ASSISTÉ PAR ORDINATEUR
- MICRO-ÉLECTRONIQUE
- RÉFRIGÉRATION

"Faites-le chez vous à votre rythme"

Informez-vous aussi sur nos cours suivis à l'école:

- MÉCANIQUE AUTO
- RÉFRIGÉRATION/CLIMATISATION
- SOUDURE
- RÉPARATION D'ORDINATEUR
- ÉLECTRONIQUE
- DESSIN TECHNIQUE (AVEC D.A.O.)
- JOUR
- SOIR

Téléphonez sans frais au **1-800-663-1321**
S91
Permis du MEQ #669541

AVIRON QUÉBEC
INSTITUT TECHNIQUE
270 est, boul. Charest
Québec G1K 3H1

Au Stade Médard-Soucy Des gymnastes plus souples que jamais

Baie-Comeau - Pendant que des centaines d'athlètes de la région se livraient bataille à Fermont, les gymnastes des clubs Tournesol et Valdez volaient la vedette au stade Médard-Soucy, le 31 janvier.

Sandro Célant
Les Editions Nordiques

Les acrobates sont de retour sur les tapis pour cette qualification régionale. Plusieurs gymnastes en profitent pour se mettre en évidence.

Dans la catégorie général A (avancée), Emmanuelle L'Italien se démarque rapidement avec un global de trois médailles d'or (poutre, sol, total) et deux d'argent (cheval et barres).

Stéphanie Gagnon (Valdez) excelle aussi avec l'or (cheval), l'argent (sol, poutre, total) et le bronze (barres). Valérie Asselin (Tournesol) complète la cueillette avec une d'or (barres) et trois de bronze. Les trois filles seront d'ailleurs en lice à la 28e Finale.

La division intermédiaire (général B) présente beaucoup de souplesse. Christine Sexton, elle, est encore la plus agile du concours.

Sexton monte sur le podium à quatre reprises. Les quatre fois, elle franchit la plus haute marche avec des victoires aux barres asymétriques, à la poutre, au sol et au combiné.

Geneviève Martel ajoute quatre au-

tres conquêtes à son palmarès. La Tournesol termine deuxième (poutre-sol) et troisième (cheval-total). Caroline Bécharde contribue pour le secteur Marquette avec l'argent (cheval-cumulatif) ainsi que le bronze (barres-sol).

Mylène Viens et Anne Grenier sont les meilleures du Valdez. Mylène termine au second rang aux barres. Sa compatriote glane le bronze à la poutre.

Autres catégories

Comme elle l'avait si bien fait lors d'un récent concours régional, Christine Morin domine la cueillette en division général C. La protégée du club Tournesol boucle la rencontre avec trois d'or et une d'argent.

Ses partenaires d'entraînement Hélène Arseneault (2 arg-2 bronze), Valérie D'Astous (1 arg) et Chantale Normand (1 arg) sont aussi décorées.

Marlène Ménard est la plus productive pour le Valdez avec une d'or et une de bronze. Stéphanie Desjardins (1 or, 1 bronze) et Hélène Beaulieu (1 argent) complètent.

En catégorie général C moins, le Valdez s'impose le plus grâce à Mirreille Chamberland (3 or, 2 argent), Catherine Tremblay (1 or, 1 argent, 1 bronze), Sophia Saint-Onge (2 argent, 3 bronze) et Joëlle Saint-Onge (1 or et 1 bronze).

Registre des donneurs non apparentés
L'Association d'aide région Côte Nord de la moëlle osseuse Inc.
annonce qu'il y aura séance d'information
LE 15 FÉVRIER 1993
à la salle communautaire
des Chevaliers de Colomb conseil 5229

LA CONFÉRENCIÈRE SERA
MME GAËTANE PELLETIER
DE LA CROIX-ROUGE
CONFIRMEZ VOTRE PRÉSENCE

NOM ET NUMÉRO DE TÉLÉPHONE À:

Association d'aide région Côte-Nord
de la moëlle osseuse Inc.
C.P. 2241, Baie-Comeau
G5C 2S9

À L'ACHAT D'UNE GEO METRO '93 modèles 2 portes, 5 portes ou berline

OBTENEZ

3 ANS D'ENTRETIEN
GRATUIT!
OU 60000 KM (vidange d'huile, filtreur et lubrification)

Carrefour CHEVROLET
838, BOUL. LAFLÈCHE, BAIE-COMEAU 589-4242
AU CENTRE DE VOTRE
Satisfaction!

On s'illustre à Fermont

Fermont - Après avoir brillé au plongeon et à la nage synchronisée, les athlètes de Baie-Comeau ont poursuivi leur excellence dans les sections du ski alpin, badminton, patinage artistique et volley-ball.

Seule discipline à être présentée à l'extérieur (le ski de fond annulé), le ski alpin permet à plusieurs membres du club P'tits Basses de filer à vive allure sur les tracés imposés.

Dans le bantam, deux des figures dominantes

SANDRO CELANT

LES EDITIONS NORDIQUES



sur la Côte-Nord répètent leurs prouesses aux finales régionales. Noémie Dumais et Guillaume Lévesque ne surprennent pas vraiment avec des conquêtes gagnantes.

Caroline Philibert connaît aussi la gloire en division midjet. Eric Gagné (argent), Frédéric Gagné (bronze) et Marie-Eve Dufour (argent) sont nos meilleurs représentants en division cadet.

Les P'tits Basses retiennent encore l'attention dans le juvénile. Chez les filles, les Baie-Comeoises complètent le triplé victorieux grâce à Cindy Sexton, Stéphanie Rioux et Christine Caissy.

Même scénario du côté masculin avec une razzia signée par Maxime Lévesque, Mathieu Landry et Hubert Coll.

Patinage artistique

Baie-Comeau amasse quatre honneurs en patinage artistique. Deux déléguées du club Fantasia s'illustrent dans la catégorie E-Junior Bronze.

Erika Imbeault décroche la première place devant sa collègue Isabelle Breton. Valérie Lévesque (Stellaire) épaté le plus en division C-Junior Bronze avec une autre première place.

Marie-Eve Potvin a su éblouir la foule et les juges par son brio sur la patinoire. La Stellaire est la grande championne dans la section B-Senior Bronze.

Badminton

Si Baie-Comeau impressionne avec sept conquêtes en badminton, elle doit une fière chandelle à des athlètes tels Mathieu Lebel, Anne De Courval, Mathieu Gravel... qui sont des meneurs sur les plateaux de Fermont.

Un des favoris de l'épreuve, Mathieu Lebel ne fait pas mentir sa réputation. Le puissant cogneur du cadet s'impose une fois de plus.

Il entame les jeux avec une brillante victoire en simple masculin. Son tandem masculin (avec Mathieu Gravel) lui procure le



En patinage artistique, la Stellaire Marie-Eve Potvin (sur la plus haute marche du podium) a décroché une brillante victoire à Fermont.

second rang. Lebel enregistre un second triomphe en double mixte en compagnie d'Anne De Courval (qui mérite le bronze en simple féminin).

Volley-ball

La délégation championne complète son palmarès quatre médailles au volley-ball (deux d'or, une d'argent et une de bronze).

Les Baie-Comeois s'imposent dans le benjamin. Les Spartiates A (autant filles que garçons) décrochent le titre tant convoité et obtiennent une qualification pour la finale provinciale.



Au volley-ball féminin, les Spartiates A de l'entraîneur Claude Trudel ont conquis le titre convoité en division benjamin.



La plus chaleureuse petite auberge dans l'Est de Montréal. Située près du Parc Olympique et du Jardin Botanique, à 15 minutes du centre-ville par métro (sortie Radisson) près de l'autoroute 20 et du tunnel Lafontaine.

121 chambres rénovées;
piscine extérieure chauffée;
SALLES DE RÉUNIONS ET BANQUETS POUR 250
Salle à manger «Le Versailles»
Bar «Le Radisson»

Seulement **49,50\$** Offre valide jusqu'au
simple ou 31 mai 1993 sur
+ taxes, occ. double présentation du coupon

AUBERGE WANDLYN
(514) 256-1613 • 1-(800)-561-0000
7200 SHERBROOKE EST

C'EST LE MOIS DE LA MOTONEIGE USAGÉE

chez

Hamilton & Bourassa

GRAND CHOIX DE MODÈLES ET DE MARQUES

MODÈLE

Alpine
Alpine
Nordic
Cheyenne
Toundra LT
Jag Spécial
Super Jag
Super Jag
Wild Cat 650
Indy 650
Bravo LT
Grizzily

MARQUE

Bombardier
Bombardier
Bombardier
Bombardier
Bombardier
Arctic Cat
Arctic Cat
Arctic Cat
Arctic Cat
Polaris
Yamaha

ANNÉE

1982
1984
1987
1991
1987
1991
1991
1991
1990
1990
1990

PRIX

2995⁰⁰⁰
3495⁰⁰⁰
2995⁰⁰⁰
2995⁰⁰⁰
1895⁰⁰⁰
3795⁰⁰⁰
3995⁰⁰⁰
3995⁰⁰⁰
3500⁰⁰⁰
3995⁰⁰⁰
2495⁰⁰⁰
2500⁰⁰⁰

**ARCTIC
CAT**



Financement
disponible

HAMILTON BOURASSA

SERVICE - LIVRAISON GRATUITE

324, boul. LaSalle - 296-9191

Baie-Comeau l'emporte de justesse

(S.C.) Fermont - Les athlètes de Baie-Comeau ont, encore une fois, dominé la récolte des médailles lors des récentes finales centralisées des Jeux du Québec disputées à Fermont. La conquête baie-comoise n'a toutefois pas été décisive avec cette première place acquise par la peau des dents.

Le classement général des délégations présente une bataille époustouflante entre trois municipali-

tés. Seulement trois galions vont séparer la première et la troisième position.

Baie-Comeau termine, de justesse, au sommet avec un bilan de 57 médailles. La ville hôte de Fermont lui livre une opposition farouche avec 55 galions sans oublier Sept-Îles qui en totalise 54.

Les représentants de Port-Cartier suivent avec 22 récoltes. Forestville en glane neuf contre quatre pour Havre-Saint-Pierre et deux pour Mélioténam. Chute-aux-Outardes et Sacré-Coeur ne peuvent

monter sur le podium.

Les sportifs de la délégation championne excellent dans plusieurs disciplines, notamment en ski alpin (22 médailles), en nage synchronisée (11 conquêtes) et en plongeon (neuf récoltes). Les athlètes locaux en ajoutent sept en badminton, quatre au patinage artistique et quatre en volley-ball.

En raison des froids intenses (moins 50 degrés), la compétition de ski de

fond a dû être annulée. L'action se déroule samedi au club de la rivière Amédée.

Epreuves

Nos délégués se surpassent dans les épreuves aquatiques. En plongeon, quatre portecouleurs du club local sont parmi les principales vedettes des jeux.

Chez les 11 ans et moins, Marie-Hélène Jeannette Cartier est la

championne au tremplin de un et trois mètres. Du côté masculin, Alexandre Desjardins (2 d'or) et Guillaume Maltais (deux d'argent) sont les meneurs incontestés.

Eve Beaulieu, elle, se signale dans la section des 14-15 ans. La plongeuse domine les deux sections au programme.

Les nageuses synchronisées du club Hippocampes ajoutent également leur grain de sel à la

cueillette. Elles amassent 11 médailles durant le concours.

Geneviève Leblanc est l'une des premières à se signaler en raflant la médaille d'or au cumulatif de la catégorie A. Sa compatriote Julie Larouche est également la championne au cumulatif du groupe C.

Valérie Côté se met aussi en évidence avec sa médaille de bronze au cumulatif de la section B.

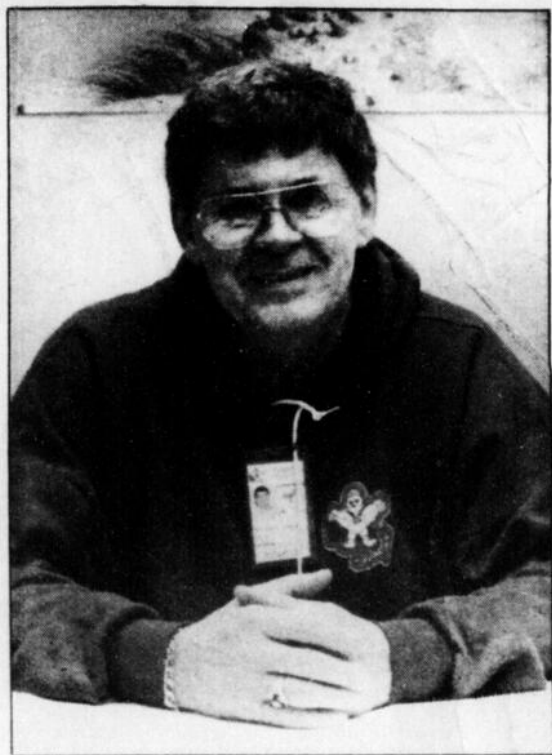

Collaboration spéciale - club de photo Camiapiacau

Le patriarche Rodrigue Simard a bien apprécié la dernière expérience à Fermont. Il s'attaque maintenant à la 28e Finale provinciale de Baie-Comeau.

La prochaine fois: Havre-St-Pierre!

(S.C.) Baie-Comeau - Les dernières finales régionales centralisées des Jeux du Québec à Fermont ont connu un vif succès avec la participation de plus de 600 athlètes qui, l'an prochain, se réuniront dans la municipalité d'Havre-Saint-Pierre.

Les dirigeants nord-côtiers ont bouclé les récents Jeux de façon positive. Ils ont, du même coup, confirmé la candidature d'Havre-Saint-Pierre pour l'Hiver 1994, qui recevra ainsi la quatrième édition des finales centralisées après Port-Cartier, Forestville et Fermont.

La dernière compétition a offert beaucoup d'action sur les sites fermontois. "Ce fut une atmosphère spéciale et, dans l'ensemble, tout a très bien été", de confier le dynamique missionnaire de la Côte-Nord Rodrigue Simard.

Le personnage travaille ardemment à bien préparer la délégation nord-côtière présente à la 28e Finale provinciale. En fin de semaine, les dernières épreuves de qualification sont au programme.

En patinage de vitesse et gymnastique, nos délégués sont déjà connus. Le judo, le ski de fond et l'haltérophilie présentent leur compétition au cours du week-end (à Baie-Comeau).

RONDELLOT VOUS ENVOIE À ORLANDO



Allez encourager nos jeunes joueurs de hockey durant la **2^e édition** du tournoi Rondelot du **3 au 7 février** au Centre Henri-Desjardins et courez la chance de vous

mériter ce magnifique prix de présence:

1 semaine à Orlando pour 4 personnes

avion et hôtel inclus.

Gracieuseté de:

- V.A.R. Inc.
- Dixie Lee
- Laflèche Auto
- Les Éditions Nordiques
- Agence de Voyage Uniglobe

* Présence requise lors des tirages

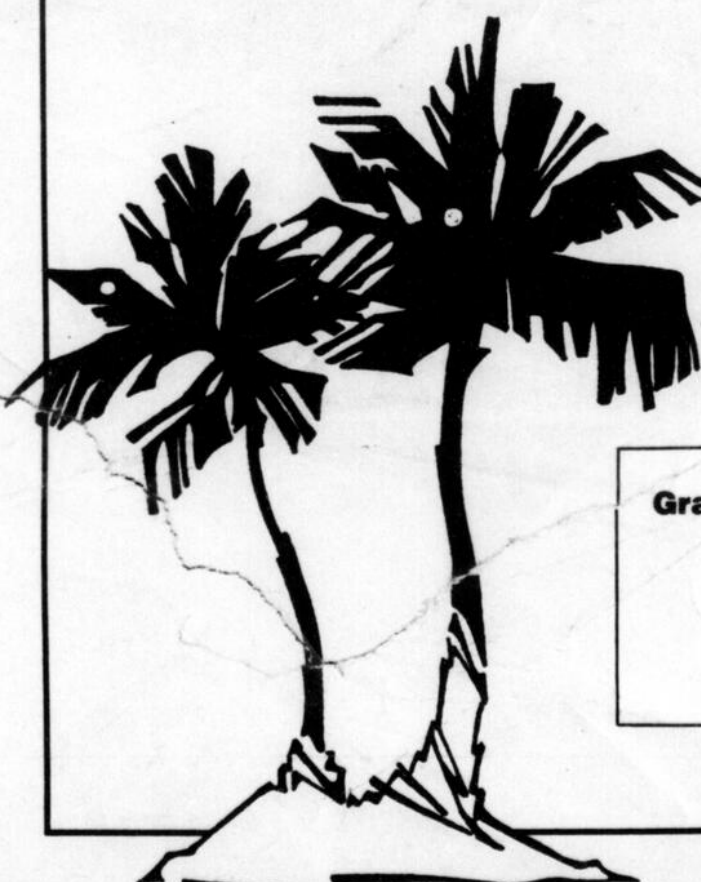

PREMIERS ARRIVÉS, PREMIERS SERVIS!

CHEVROLET LUMINA APV '93

\$16243*

* TRANSPORT & PRÉPARATION EN SUS. RABAIS DU MANUFACTURIER INCLUS.

HÂTEZ VOUS, CETTE OFFRE EST POUR UN TEMPS LIMITÉ.

Carrefour CHEVROLET GEO OLDSMOBILE
838, BOUL. LAFLÈCHE, BAIE-COMEAU 589-4242
AU CENTRE DE VOTRE *Satisfaction!*

IMPOSSIBLE DE TROUVER MIEUX!



Vente de Saint Valentin

DU 7 AU 14 FÉVRIER 1993



HERSHEY

Coeur en chocolat
avec cerises. 300 g

8⁹⁹



GARFIELD

Coeur solide, 150 g, ou
petit coeur en chocolat
format de 16, ou rose
en chocolat 150 g.

1⁹⁹

DAIRY BOX

Assortiment de
chocolats au lait
450 g.

7⁹⁹



Guy Laroche
Paris

**FIDJI COFFRET
ST-VALENTIN**

Contenant: Eau de
cologne 50 ml et lait,
hydratant parfumé 60 ml
valeur 39,00 \$

28⁰⁰

L'AIR DU TEMPS

Eau de toilette vapo,
50 ml

26⁵⁰

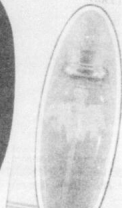

CHANTILLY
Lotion à mains ou
Bain moussant
350 ml

9⁹⁵



**PARFUM
DE LUNE**
Eau de toilette
vapo, 50 ml

28⁵⁰

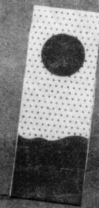

LIGNE VERTE
Gel douche au
myrtilles, 200 ml
ou Fluide corporel
au calendula 200 ml

14⁵⁰



**SERGIO
TACCHINI**
Notre exclusivité
Eau de toilette
vapo, 32 ml

15⁵⁰



ESSAIM
Sacs à poubelle
26 x 36, pct de 10

69[¢]



ESSAIM
Essaire-tout
2 rouleaux

49[¢]



ESSAIM
Papier hygiénique
8 rouleaux

99[¢]



ULTRA BRITE
Poudre à lessive
2 litres

99[¢]



ACCÈS SANTÉ
PIERRE BRETON
MEMBRE **ESSAIM**

nos conseillers sont à votre portée

Service au bureau de poste
Demandez notre Carte de l'Age à C
Les taxes, prevalent pour l'identification
et le format, sont de 3 par client
hors de vente au marchand
Tel. 296-2332 ou 296-6622
Ouvert 7 jours - 50hrs jusqu'à 22 h

300, boul. Lasalle
Baie-Comeau
296-2332

169, rue Vallée
Chute-aux-Outardes
567-2332

