

**Rapport statistique sur les prestataires
du programme d'assistance-emploi**

DÉCEMBRE 1999

Responsables de la production
Pierre Gagné, Jacques Bernard et Josée Boucher
(418) 643-1246

Direction de la recherche, de l'évaluation et de la statistique
Ministère de la Solidarité sociale
425, St-Amable, 2^e étage
Québec (Québec)
G1R 4Z1

On dénombre 390 043 ménages prestataires du programme d'assistance-emploi en décembre 1999 et les estimés pour mars 2000 sont de 392 800.

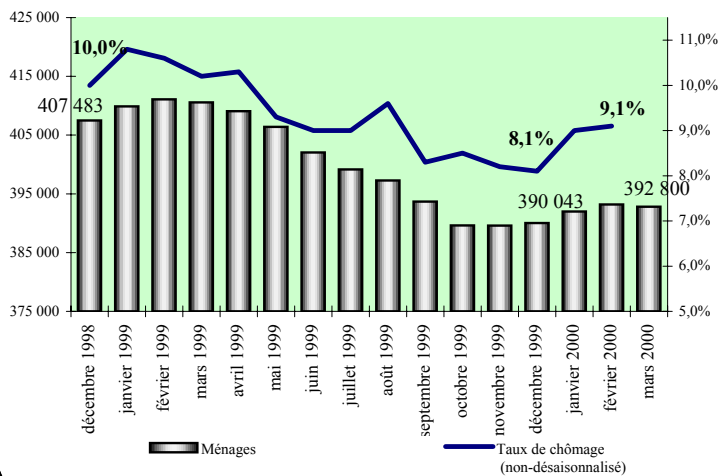

Entre décembre 1998 et décembre 1999, le nombre de ménages du programme d'assistance-emploi a diminué de 4,3 %

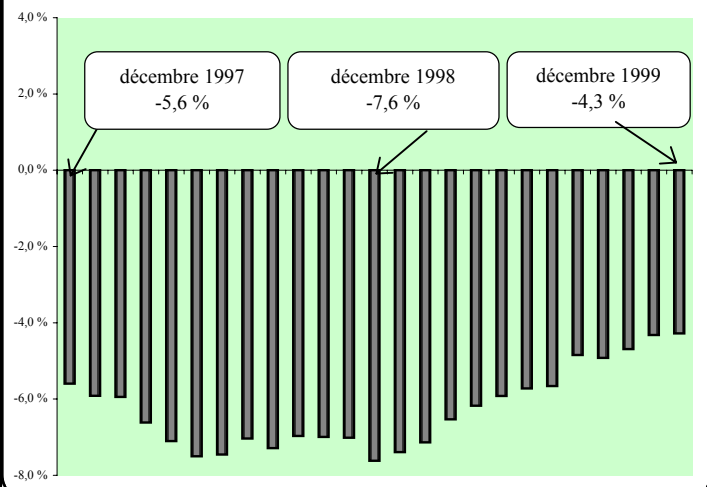

En décembre 1999 comparativement à décembre 1998 :

- ▶ on compte 17 440 ménages de moins (↓ 4,3 %), une diminution inférieure à celle de décembre 1998 (↓ 7,6 %);
- ▶ on enregistre 443 131 adultes (↓ 21 563 ou ↓ 4,6 %) et 175 236 enfants (↓ 19 570 ou ↓ 10,0 %);
- ▶ on dénombre 618 367 prestataires (↓ 41 133 ou ↓ 6,2 %) comparativement à une diminution de (↓ 9,9 %) en décembre 1998;
- ▶ on obtient une aide moyenne versée de 579,31 \$, l'aide totale versée se chiffre à 226,0 millions de dollars (↓ 6,2 million ou ↓ 2,7 %).

En mars 2000 :

- ▶ on note une baisse mensuelle du nombre estimé de ménages (400 ménages de moins entre février 2000 et mars 2000), compte tenu de la variation survenue l'année dernière à la même période et ce, malgré une légère augmentation du nombre de chèques ou dépôts directs émis (262) le 1er mars par rapport au 1er février;

On compte 322 976 adultes prestataires avec contraintes temporaires ou sans contrainte en décembre 1999 comparativement à 347 437 en décembre 1998¹.

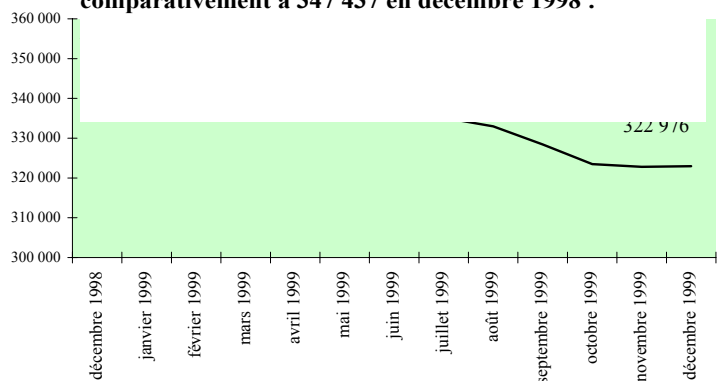

211 803 adultes sont sans contrainte en décembre 1999 comparativement à 234 795 en décembre 1998¹.

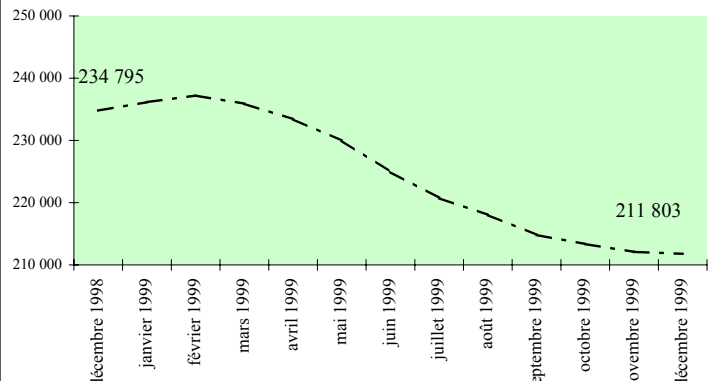

De 117 257 adultes prestataires avec contraintes sévères en décembre 1998², ce nombre passe à 120 155 en décembre 1999.

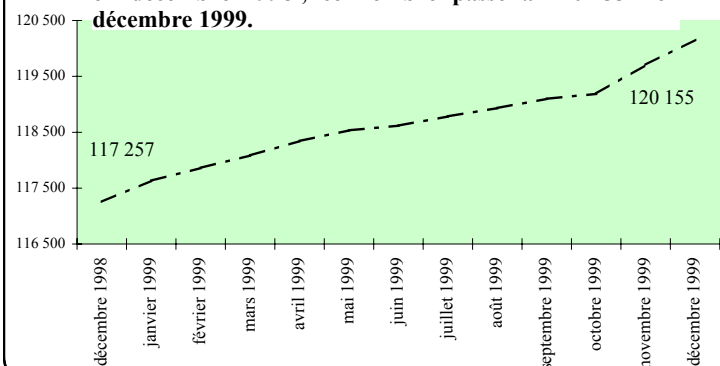

De 112 642 adultes prestataires avec contraintes temporaires en décembre 1998¹, ce nombre passe à 111 173 en décembre 1999.

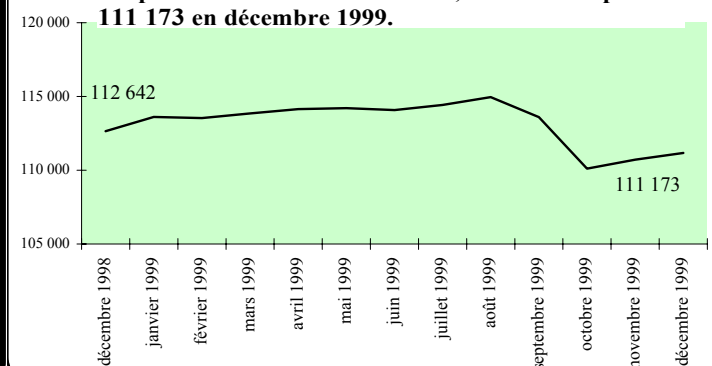

Le nombre d'adultes prestataires avec contraintes sévères à l'emploi augmente de 2,5 % en un an (de 117 257 à 120 155). Durant la même période, il y a diminution de 7,0 % du nombre d'adultes avec contraintes temporaires ou sans contrainte, passant de 347 437 à 322 976.

- La hausse des personnes avec contraintes sévères s'explique notamment par le vieillissement de la population québécoise ainsi que leur forte rétention au programme d'assistance-emploi. La durée moyenne de présence cumulative à l'assistance-emploi des adultes avec contraintes sévères est 182,4 mois comparativement à 102,8 mois pour les adultes avec contraintes temporaires et 98,7 mois pour les adultes sans contrainte.

Comparativement à l'année précédente, le nombre d'adultes sans contrainte diminue de 22 992 (de 234 795 à 211 803 ou ↓ 9,8 %).

- Cette baisse s'explique, notamment, par un contexte économique favorable (le taux de chômage moyen (de janvier à décembre) est passé de 10,4% en 1998 à 9,5 % en 1999) et par des modifications administratives (conformité, allocations familiales, soutien du revenu aux prestataires du programme d'assistance-emploi admissibles à l'assurance-emploi, etc).

Les adultes avec contraintes temporaires principalement pour raisons de santé, d'âge, de charge d'enfants de moins de cinq ans ou de grossesse enregistrent une baisse de 1,3 % depuis un an (de 112 642 à 111 173).

1. Avant octobre 1999, les adultes prestataires sans contrainte regroupent les adultes aptes classés participants ou non participants, alors que les adultes avec contraintes temporaires sont représentés par les adultes aptes non disponibles.

2. Avant octobre 1999, les adultes prestataires reconnus comme ayant des contraintes sévères sont les adultes classés au programme Soutien financier de même que les adultes hébergés.

**PROFILS SPÉCIFIQUES DES FEMMES, FAMILLES MONOPARENTALES,
ADULTES DE MOINS DE 30 ANS ET ADULTES NÉS HORS CANADA**

Données officielles de décembre 1999

On dénombre 228 792 femmes et 214 339 hommes prestataires du programme d'assistance-emploi en décembre 1999, comparativement à 241 471 femmes et 223 223 hommes en décembre 1998.

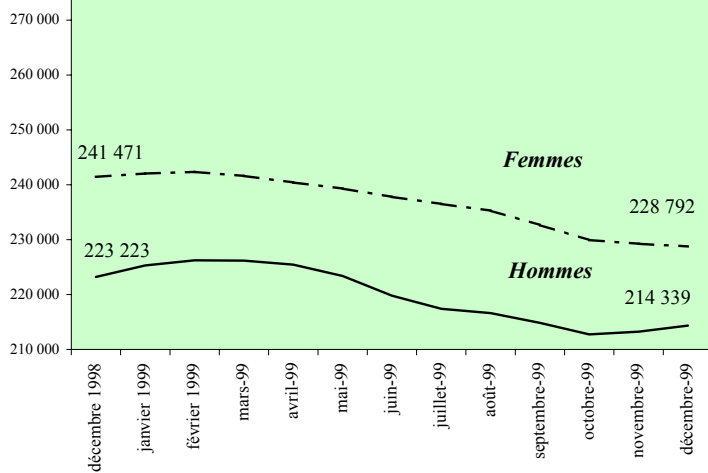

Les femmes représentent 51,6 % de l'ensemble des adultes prestataires en décembre 1999.

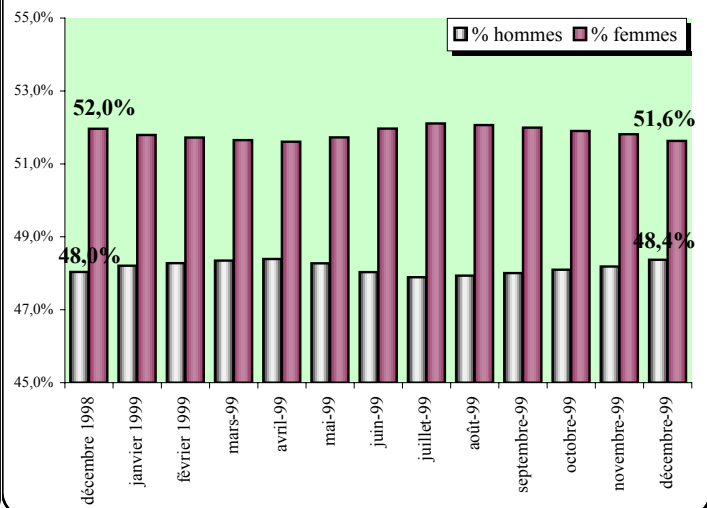

Bien que la proportion des femmes (51,6 %) soit toujours plus élevée que celle des hommes, leur nombre diminue plus rapidement. On constate une baisse de 5,3 % par rapport à décembre 1998 comparativement à 4,0 % pour les hommes.

En décembre 1999, on compte 69 924 familles monoparentales, 93 333 adultes de moins de 30 ans et 69 503 adultes nés hors Canada.

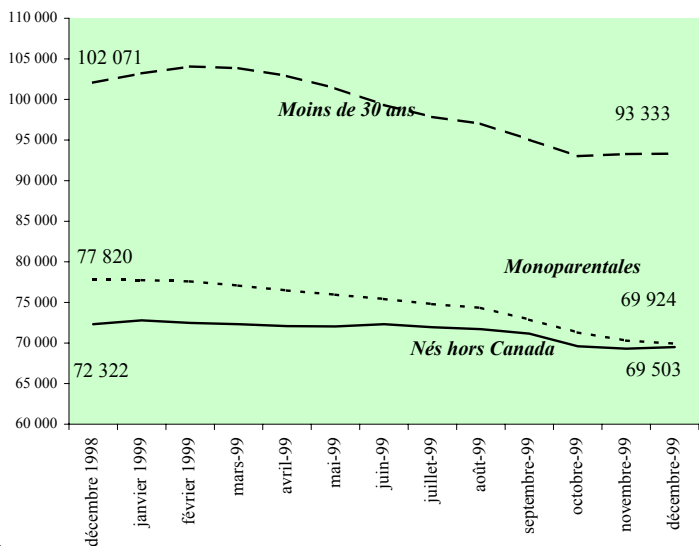

En proportion, les familles monoparentales comptent pour 17,9 % des ménages, tandis que les adultes de moins de 30 ans et ceux nés hors Canada représentent respectivement 21,1 % et 15,7 % des adultes prestataires.

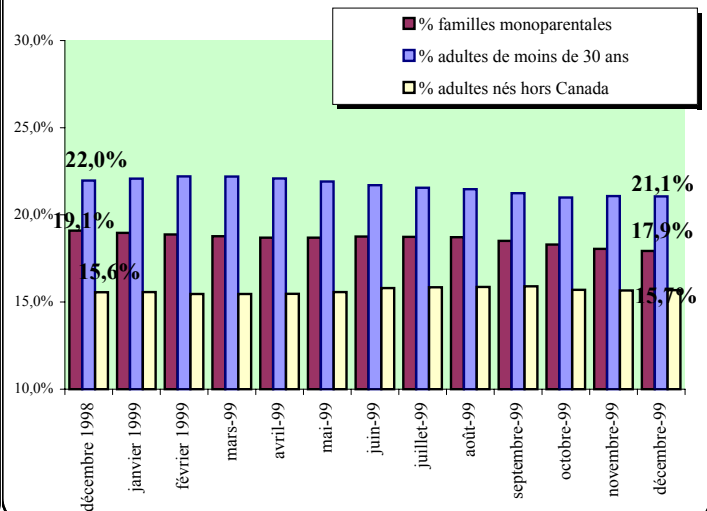

En un an, soit entre les mois de décembre 1998 et 1999, le nombre de familles monoparentales diminue de 7 896 (↓ 10,1 %) et la place qu'elles occupent sur l'ensemble des ménages diminue de plus d'un point de pourcentage (19,1 % à 17,9 %).

Pour cette même période, le nombre d'adultes de moins de 30 ans prestataires du programme d'assistance-emploi diminue de 8 738 (↓ 8,6 %). Chez les moins de 25 ans, on dénombre 51 715 adultes en décembre 1999 (↓ 4 338 ou ↓ 7,7 %).

On dénombre maintenant 69 503 adultes nés hors Canada (↓ 2 819 par rapport à l'année précédente ou ↓ 3,9 %). La proportion qu'ils représentent parmi l'ensemble des adultes prestataires du programme d'assistance-emploi a peu changé en un an, passant de 15,6 % à 15,7 %.

TABLE DES MATIÈRES

TABLEAU 1	PAGE
Évolution de la population prestataire et du montant des allocations versées aux ménages du programme d'assistance-emploi, avril 1998 à mars 2000	1-2
Répartition de la population du programme d'assistance-emploi selon la situation familiale et le type de résidence	1-2
Nouvelles admissions au programme d'assistance-emploi	1-2
Clientèle supplémentée selon la source du revenu	1-2
Répartition de la population du programme d'assistance-emploi selon la région.....	1-2
 TABLEAU 2	 PAGE
Évolution du nombre d'adultes prestataires du programme d'assistance-emploi selon le type de clientèle, avril 1998 à mars 2000.....	3-4
Répartition des adultes du programme d'assistance-emploi selon la situation familiale, le sexe, l'âge, la scolarité, la durée de présence et le type de contrainte à l'emploi.....	3-4
Répartition des adultes du programme d'assistance-emploi selon la région.....	3-4
 LEXIQUE.....	 5

Tableau 1

Evolution de la population prestataire et du montant des allocations versées aux ménages du programme d'assistance-emploi, avril 1998 à mars 2000

1. Les dossiers actifs représentent les ménages ayant eu droit à une aide financière de dernier recours pour le mois considéré.

(e) : estimations.

	Taux de variation		Taux de variation			Prestation moyenne versée	Prestations totales versées (milliers)
	Nombre de ménages	annuelle	Nombre d'adultes	Nombre d'enfants	Nombre de prestataires	annuelle	
Nombre de dossiers actifs¹ au programme d'assistance-emploi							
avril 1998	435 992	-7,1 %	499 905	219 436	719 341	-9,1 %	585,56 \$ 255 301,5 \$
mai 1998	431 974	-7,5 %	494 899	217 090	711 989	-9,6 %	585,04 \$ 252 721,4 \$
juin 1998	426 447	-7,5 %	488 137	214 556	702 693	-9,6 %	587,05 \$ 250 345,0 \$
juillet 1998	423 081	-7,0 %	483 675	212 108	695 783	-9,3 %	586,27 \$ 248 039,3 \$
août 1998	417 492	-7,3 %	477 323	208 811	686 134	-9,7 %	586,42 \$ 244 827,7 \$
septembre 1998	414 068	-7,0 %	472 946	204 250	677 196	-9,3 %	569,50 \$ 235 813,1 \$
octobre 1998	408 881	-7,0 %	466 614	199 201	665 815	-9,0 %	568,28 \$ 232 360,0 \$
novembre 1998	407 185	-7,0 %	464 361	195 576	659 937	-9,2 %	568,65 \$ 231 545,4 \$
décembre 1998	407 483	-7,6 %	464 694	194 806	659 500	-9,9 %	569,79 \$ 232 178,7 \$
janvier 1999	409 879	-7,4 %	467 407	195 093	662 500	-9,7 %	581,47 \$ 238 331,7 \$
février 1999	411 091	-7,1 %	468 625	194 482	663 107	-9,4 %	582,26 \$ 239 363,9 \$
mars 1999	410 554	-6,5 %	467 850	193 426	661 276	-8,9 %	582,63 \$ 239 199,1 \$
moyenne 1998-1999	417 011	-7,2 %	476 370	204 070	680 439	-9,4 %	579,53 \$ 241 668,9 \$
avril 1999	409 067	-6,2 %	465 896	191 813	657 709	-8,6 %	582,77 \$ 238 391,5 \$
mai 1999	406 398	-5,9 %	462 717	190 621	653 338	-8,2 %	582,61 \$ 236 772,6 \$
juin 1999	402 053	-5,7 %	457 634	189 032	646 666	-8,0 %	582,69 \$ 234 271,9 \$
juillet 1999	399 145	-5,7 %	453 951	187 063	641 014	-7,9 %	583,41 \$ 232 863,5 \$
août 1999	397 266	-4,8 %	451 926	186 240	638 166	-7,0 %	600,35 \$ 238 498,9 \$
septembre 1999	393 687	-4,9 %	447 540	182 066	629 606	-7,0 %	583,20 \$ 229 599,6 \$
octobre 1999	389 628	-4,7 %	442 669	178 270	620 939	-6,7 %	580,39 \$ 226 135,8 \$
novembre 1999	389 593	-4,3 %	442 523	175 668	618 191	-6,3 %	579,19 \$ 225 650,0 \$
décembre 1999	390 043	-4,3 %	443 131	175 236	618 367	-6,2 %	579,31 \$ 225 957,0 \$
(e) janvier 2000	392 000	-4,4 %	445 400	175 700	621 100	-6,2 %	582,00 \$ 228 144,0 \$
(e) février 2000	393 200	-4,4 %	446 600	175 700	622 300	-6,2 %	582,00 \$ 228 842,4 \$
(e) mars 2000	392 800	-4,3 %	446 000	175 700	621 700	-6,0 %	582,00 \$ 228 609,6 \$
moyenne 1999-2000	396 240	-5,0 %	450 499	181 926	632 425	-7,1 %	583,35 \$ 231 144,7 \$

Répartition de la population du programme d'assistance-emploi selon la situation familiale et le type de résidence, décembre 1999

2. Désigne les personnes qui n'ont pas d'adresse fixe ou stable ou qui n'ont pas l'assurance d'un hébergement stable pour les 60 prochains jours.

En décembre 1999							
Nombre	390 043	100 %	443 131	175 236	618 367	100 %	579,31 \$ 225 957,0 \$
		Proportion		Proportion			
Situation familiale							
Personnes seules	266 155	68,2 %	266 155	0	266 155	43,0 %	535,38 \$ 142 494,9 \$
Couples sans enfants	22 556	5,8 %	45 112	0	45 112	7,3 %	793,85 \$ 17 906,0 \$
Familles monoparentales	69 924	17,9 %	69 924	112 133	182 057	29,4 %	574,51 \$ 40 172,3 \$
Couples avec enfants	30 532	7,8 %	61 064	63 103	124 167	20,1 %	825,07 \$ 25 190,9 \$
Conjoint d'étudiant	876	0,2 %	876	0	876	0,1 %	220,19 \$ 192,9 \$
Type de résidence							
Logement et H.L.M.	247 474	63,4 %	288 194	150 171	438 365	70,9 %	598,33 \$ 148 072,2 \$
Chambre	35 661	9,1 %	36 078	3 008	39 086	6,3 %	512,51 \$ 18 276,7 \$
Pension	75 781	19,4 %	76 509	6 712	83 221	13,5 %	558,03 \$ 42 288,3 \$
Temporairement sans adresse ²	135	0,0 %	136	0	136	0,0 %	382,86 \$ 51,7 \$
Propriété	25 667	6,6 %	36 889	15 345	52 234	8,4 %	641,90 \$ 16 475,6 \$
En hébergement	5 325	1,4 %	5 325	0	5 325	0,9 %	148,84 \$ 792,6 \$

Nouvelles admissions au programme d'assistance-emploi, décembre 1999

3. Désignent le nombre de demandes acceptées de prestations d'assistance-emploi pour ce mois.

a.-e. : assurance-emploi

Nouvelles admissions ³							
Fin des prestations d'a.-e.	1 458	14,4 %	1 665	639	2 304	15,1 %	288,92 \$ 208,6 \$
Perte d'emploi sans a.-e.	2 545	25,5 %	2 818	618	3 436	22,5 %	290,14 \$ 476,1 \$
Prestations d'a.-e. insuffisantes	637	6,3 %	779	316	1 095	7,2 %	254,91 \$ 60,7 \$
Sous-total	4 640	45,9 %	5 262	1 573	6 835	44,7 %	286,57 \$ 745,4 \$
Perte du conjoint	552	5,5 %	556	577	1 133	7,4 %	374,69 \$ 163,0 \$
Fin des études à temps complet	582	5,8 %	616	201	817	5,3 %	261,26 \$ 91,4 \$
Revenus insuffisants	2 006	19,9 %	2 400	754	3 154	20,6 %	300,86 \$ 385,7 \$
En attente de revenus	147	1,5 %	175	58	233	1,5 %	305,08 \$ 24,7 \$
Autres raisons	2 175	21,5 %	2 431	673	3 104	20,3 %	304,93 \$ 539,4 \$
Nombre total	10 102	100 %	11 440	3 836	15 276	100 %	299,12 \$ 1 949,6 \$

Clientèle supplémentée selon la source du revenu, décembre 1999

4. Dossiers pour lesquels un revenu d'une valeur supérieure à 2 \$ est déclaré pour le mois.

5. Comptabiliser les dossiers distinctement (une seule fois), même si ces derniers déclarent plus d'un type de revenu pour le mois.

Clientèle supplémentée ⁴							
Allocations d'aide à l'emploi	8 786	8,7 %	9 061	6 233	16 492	9,1 %	551,56 \$ 4 846,0 \$
Rev. de subventions salariales	286	0,3 %	288	242	630	0,3 %	349,86 \$ 100,1 \$
Revenus de travail	39 108	38,9 %	39 600	27 262	77 413	42,6 %	512,08 \$ 20 262,3 \$
Prestations d'assurance-emploi	2 197	2,2 %	2 208	1 667	4 857	2,7 %	311,20 \$ 683,7 \$
Contribution parentale	1 576	1,6 %	1 576	0	1 576	0,9 %	262,53 \$ 413,7 \$
Revenus d'autres sources	55 674	55,4 %	56 574	30 677	95 912	52,8 %	475,04 \$ 26 447,2 \$
Nombre total distinct⁵	100 446	100 %	103 025	59 774	181 530	100 %	492,01 \$ 49 420,8 \$

Répartition de la population du programme d'assistance-emploi selon la région, décembre 1999

6. ARK : Administration régionale Kativik (les prestataires sont aussi comptabilisés dans la région du Nord-du-Québec).

Région							
Gaspésie-Iles-de-la-Madeleine	7 824	2,0 %	9 608	3 352	12 960	2,1 %	605,08 \$ 4 734,1 \$
Bas-Saint-Laurent	11 747	3,0 %	13 916	4 307	18 223	2,9 %	600,37 \$ 7 052,5 \$
Côte-Nord	4 901	1,3 %	5 538	2 039	7 577	1,2 %	566,92 \$ 2 778,5 \$
Saguenay-Lac-Saint-Jean	15 729	4,0 %	18 104	5 891	23 995	3,9 %	581,31 \$ 9 143,4 \$
Québec	34 237	8,8 %	38 110	11 076	49 186	8,0 %	577,01 \$ 19 755,0 \$
Chaudière-Appalaches	13 128	3,4 %	14 939	4 396	19 335	3,1 %	592,96 \$ 7 784,4 \$
Mauricie	19 089	4,9 %	21 666	7 080	28 746	4,6 %	581,89 \$ 11 107,7 \$
Centre-du-Québec	10 277	2,6 %	11 679	4 131	15 810	2,6 %	584,98 \$ 6 011,9 \$
Estrie	14 826	3,8 %	16 903	6 133	23 036	3,7 %	596,03 \$ 8 836,8 \$
Montréal	49 243	12,6 %	55 644	22 874	78 518	12,7 %	585,45 \$ 28 829,5 \$
Ville de Montréal	94 719	24,3 %	106 208	44 877	151 085	24,4 %	578,00 \$ 54 747,4 \$
Montréal-Banlieue	34 183	8,8 %	39 379	22 066	61 445	9,9 %	599,65 \$ 20 497,8 \$
Laval	10 915	2,8 %	12 367	5 727	18 094	2,9 %	591,06 \$ 6 451,4 \$
Lanaudière	16 790	4,3 %	19 421	8 159	27 580	4,5 %	588,15 \$ 9 875,0 \$
Laurentides	20 315	5,2 %	23 214	9 167	32 381	5,2 %	582,56 \$ 11 834,6 \$
Outaouais	17 047	4,4 %	19 883	9 123	29 006	4,7 %	590,92 \$ 10 073,4 \$
Abitibi-Témiscamingue	8 516	2,2 %	9 791	3 739	13 530	2,2 %	576,86 \$ 4 912,5 \$
Nord-du-Québec	1 319	0,3 %	1 523	1 096	2 619	0,4 %	528,25 \$ 696,8 \$
ARK ⁶	568	0,1 %	689	633	1 322	0,2 %	522,51 \$ 296,8 \$
Central	5 238	1,3 %	5 238	3	5 241	0,8 %	159,27 \$ 834,2 \$

MSS, Direction de la recherche, de l'évaluation et de la statistique, mars 2000.

NOMBRE DE MÉNAGES AYANT REÇU UNE :

Prestation de base uniquement (sauf Hébergés)	Taux de variation annuelle	Allocation pour contraintes temporaires	Allocation pour contraintes sévères	Allocation mixte			Prestation de base Hébergés	SOUS-TOTAL			
				1 adulte contr. sév. ou tempo.	2 adultes avec contraintes temporaires	Total Allocation mixte		au moins 1 adulte avec contraintes sévères	Taux de variation annuelle	TOTAL Nombre de ménages	Nombre de dossiers actifs au programme d'assistance-emploi
209 160	-8,8 %	107 692	101 144	6 776	5 473	12 249	5 747	107 920	3,6 %	435 992	avril 1998
205 074	-9,4 %	107 443	101 623	6 755	5 401	12 156	5 678	108 378	3,7 %	431 974	mai 1998
199 890	-9,2 %	106 866	101 906	6 767	5 349	12 116	5 669	108 673	3,8 %	426 447	juin 1998
196 073	-8,5 %	107 144	102 109	6 767	5 308	12 075	5 680	108 876	3,8 %	423 081	juillet 1998
190 589	-8,8 %	106 884	102 322	6 792	5 258	12 050	5 647	109 114	3,8 %	417 492	août 1998
189 209	-8,5 %	104 585	102 602	6 802	5 208	12 010	5 662	109 404	3,9 %	414 068	septembre 1998
191 393	-11,3 %	96 953	103 025	6 711	5 135	11 846	5 664	109 736	3,9 %	408 881	octobre 1998
189 784	-11,2 %	97 043	103 414	6 665	5 132	11 797	5 147	110 079	3,8 %	407 185	novembre 1998
189 417	-12,1 %	97 302	103 775	6 687	5 146	11 833	5 156	110 462	3,8 %	407 483	décembre 1998
190 524	-11,7 %	98 177	104 128	6 711	5 174	11 885	5 165	110 839	3,9 %	409 879	janvier 1999
191 566	-11,4 %	98 148	104 297	6 719	5 152	11 871	5 209	111 016	3,8 %	411 091	février 1999
190 457	-10,5 %	98 490	104 562	6 692	5 150	11 842	5 203	111 254	3,6 %	410 554	mars 1999
194 428	-10,1 %	102 227	102 909	6 737	5 241	11 978	5 469	109 646	3,8 %	417 011	moyenne 1998-1999
188 479	-9,9 %	98 706	104 772	6 733	5 168	11 901	5 209	111 505	3,3 %	409 067	avril 1999
185 516	-9,5 %	98 800	105 035	6 703	5 164	11 867	5 180	111 738	3,1 %	406 398	mai 1999
181 139	-9,4 %	98 781	105 139	6 656	5 127	11 783	5 211	111 795	2,9 %	402 053	juin 1999
177 693	-9,4 %	99 204	105 267	6 677	5 078	11 755	5 226	111 944	2,8 %	399 145	juillet 1999
175 155	-8,1 %	99 747	105 370	6 715	5 061	11 776	5 218	112 085	2,7 %	397 266	août 1999
172 683	-8,7 %	98 549	105 512	6 700	5 001	11 701	5 242	112 212	2,6 %	393 687	septembre 1999
172 883	-9,7 %	94 004	105 832	6 667	4 999	11 666	5 243	112 499	2,5 %	389 628	octobre 1999
172 610	-9,0 %	93 759	106 293	6 711	4 939	11 650	5 281	113 004	2,7 %	389 593	novembre 1999
172 294	-9,0 %	94 079	106 644	6 761	4 940	11 701	5 325	113 405	2,7 %	390 043	décembre 1999
173 700	-8,8 %	94 400	106 900	6 800	4 900	11 700	5 300	113 700	2,6 %	392 000	janvier 2000
174 600	-8,9 %	94 500	107 100	6 800	4 900	11 700	5 300	113 900	2,6 %	393 200	février 2000
173 900	-8,7 %	94 600	107 300	6 800	4 900	11 700	5 300	114 100	2,6 %	392 800	mars 2000
176 721	-9,1 %	96 594	105 930	6 727	5 015	11 742	5 253	112 657	2,7 %	396 240	moyenne 1999-2000
En décembre 1999											
172 294	100 %	94 079	106 644	6 761	4 940	11 701	5 325	113 405	100 %	390 043	Nombre de ménages
<i>44,2 %</i>		<i>24,1 %</i>	<i>27,3 %</i>	<i>1,7 %</i>	<i>1,3 %</i>	<i>3,0 %</i>	<i>1,4 %</i>	<i>29,1 %</i>		<i>100 %</i>	<i>Proportion</i>
476,55 \$		612,54 \$	710,71 \$	853,83 \$	782,30 \$	823,84 \$	148,84 \$	717,63 \$		579,31 \$	Prestation moyenne versée
<i>Proportion</i>								<i>Proportion</i>			
Situation familiale											
122 671	71,2 %	42 813	95 346	0	0	0	5 325	95 346	84,1 %	266 155	Personnes seules
5 480	3,2 %	2 988	4 323	5 752	4 013	9 765	0	10 075	8,9 %	22 556	Couples sans enfants
33 067	19,2 %	32 167	4 690	0	0	0	0	4 690	4,1 %	69 924	Familles monoparentales
10 755	6,2 %	15 573	2 268	1 009	927	1 936	0	3 277	2,9 %	30 532	Couples avec enfants
321	0,2 %	538	17	0	0	0	0	17	0,0 %	876	Conjoint d'étudiant
Type de résidence											
113 212	65,7 %	72 037	54 799	4 278	3 148	7 426	0	59 077	52,1 %	247 474	Logement et H.L.M.
20 398	11,8 %	5 203	9 940	37	83	120	0	9 977	8,8 %	35 661	Chambre
29 898	17,4 %	9 737	35 904	100	142	242	0	36 004	31,7 %	75 781	Pension
98	0,1 %	21	16	0	0	0	0	16	0,0 %	135	Temporairement sans adresse ²
8 688	5,0 %	7 081	5 985	2 346	1 567	3 913	0	8 331	7,3 %	25 667	Propriété
0	0,0 %	0	0	0	0	0	5 325	0	0,0 %	5 325	En hébergement
Nouvelles admissions³											
1 064	14,5 %	348	22	4	20	24	0	26	6,9 %	1 458	Fin des prestations d'a.-e.
2 124	29,0 %	375	32	6	6	12	2	38	10,0 %	2 545	Perte d'emploi sans a.-e.
487	6,6 %	133	14	0	3	3	0	14	3,7 %	637	Prestations d'a.-e. insuffisantes
3 675	50,1 %	856	68	10	29	39	2	78	20,6 %	4 640	Sous-total
250	3,4 %	285	16	0	1	1	0	16	4,2 %	552	Perte du conjoint
451	6,1 %	114	17	0	0	0	0	17	4,5 %	582	Fin des études à temps complet
1 371	18,7 %	455	103	8	20	28	49	111	29,3 %	2 006	Revenus insuffisants
65	0,9 %	71	7	2	2	4	0	9	2,4 %	147	En attente de revenus
1 524	20,8 %	444	139	9	13	22	46	148	39,1 %	2 175	Autres raisons
7 336	100 %	2 225	350	29	65	94	97	379	100 %	10 102	Nombre total
<i>72,6 %</i>		<i>22,0 %</i>	<i>3,5 %</i>	<i>0,3 %</i>	<i>0,6 %</i>	<i>0,9 %</i>	<i>1,0 %</i>	<i>3,8 %</i>		<i>100 %</i>	<i>Proportion</i>
Clientèle supplémentaire⁴											
6 737	17,2 %	626	1 364	53	1	54	5	1 417	5,1 %	8 786	Allocations d'aide à l'emploi
189	0,5 %	80	13	3	1	4	0	16	0,1 %	286	Rev. de subventions salariales
23 977	61,2 %	10 271	3 627	505	696	1 201	32	4 132	15,0 %	39 108	Revenus de travail
1 005	2,6 %	864	226	35	66	101	1	261	0,9 %	2 197	Prestations d'assurance-emploi
1 493	3,8 %	83	0	0	0	0	0	0	0,0 %	1 576	Contribution parentale
9 092	23,2 %	20 843	19 576	3 594	2 396	5 990	173	23 170	83,9 %	55 674	Revenus d'autres sources
39 199	100 %	30 598	23 684	3 919	2 835	6 754	211	27 603	100 %	100 446	Nombre total distinct⁵
<i>39,0 %</i>		<i>30,5 %</i>	<i>23,6 %</i>	<i>3,9 %</i>	<i>2,8 %</i>	<i>6,7 %</i>	<i>0,2 %</i>	<i>27,5 %</i>		<i>100 %</i>	<i>Proportion</i>
Région											
3 446	2,0 %	1 634	2 286	264	193	457	1	2 550	2,2 %	7 824	Gaspésie-Iles-de-la-Madeleine
4 780	2,8 %	2 328	4 076	403	153	556	7	4 479	3,9 %	11 747	Bas-Saint-Laurent
2 355	1,4 %	1 140	1 272	67	67	134	0	1 339	1,2 %	4 901	Côte-Nord
7 082	4,1 %	3 170	4 867	403	191	594	16	5 270	4,6 %	15 729	Saguenay-Lac-Saint-Jean
15 159	8,8 %	7 203	10 904	625	314	939	32	11 529	10,2 %	34 237	Québec
4 616	2,7 %	2 836	5 087	393	182	575	14	5 480	4,8 %	13 128	Chaudière-Appalaches
8 570	5,0 %	4 394	5 445	423	245	668	12	5 868	5,2 %	19 089	Mauricie
4 257	2,5 %	2 374	3 285	224	133	357	4	3 509	3,1 %	10 277	Centre-du-Québec
5 926	3,4 %	3 410	4 983	314	183	497	10	5 297	4,7 %	14 826	Estrie
20 460	11,9 %	12 607	14 662	921	586	1 507	7	15 583	13,7 %	49 243	Montérégie
48 363	28,1 %	23 874	20 450	855	1 150	2 005	27	21 305	18,8 %	94 719	Ville de Montréal
14 896	8,6 %	10 107	8 223	371	575	946	11	8 594	7,6 %	34 183	Montréal-Banlieue
4 490	2,6 %	2 955	3 140	153	174	327	3	3 293	2,9 %	10 915	Laval
6 913	4,0 %	4 386	4 796	424	253	677	18	5 220	4,6 %	16 790	Lanaudière
8 738	5,1 %	5 111	5 779	425	257	682	5	6 204	5,5 %	20 315	Laurentides
7 645	4,4 %	4 104	4 764	344	182	526	8	5 108	4,5 %	17 047	Outaouais
3 952	2,3 %	1 965	2 363	138	87	225	11	2 501	2,2 %	8 516	Abitibi-Témiscamingue
639	0,4 %	472	179	14	15	29	0	193	0,2 %	1 319	Nord-du-Québec
290	0,2 %	213	55	1	9	10	0	56	0,0 %	568	ARK ⁶
7	0,0 %	9	83	0	0	0	5 139	83	0,1 %	5 238	Central

Tableau 2

Evolution du nombre d'adultes prestataires du programme d'assistance-emploi selon le type de clientèle, avril 1998 à mars 2000

1. Les adultes actifs représentent les conjoints qui composent les ménages ayant eu droit à une aide financière de dernier recours pour le mois considéré.
2. Comprend les personnes qui s'occupent d'une personne en perte d'autonomie, les responsables d'un foyer d'accueil, les personnes placées en résidence d'accueil et les personnes réfugiées dans une maison pour victimes de violence.

Répartition des adultes du programme d'assistance-emploi selon la situation familiale, le sexe, l'âge, la scolarité, la durée de présence et le type de contrainte à l'emploi, décembre 1999

3. Des personnes qui ont atteint l'âge de 55 ans à ce mois seront classifiées avec "contraintes temporaires" le mois suivant.

4. La scolarité correspond au niveau d'enseignement le plus élevé atteint. Cette information ne nous renseigne pas sur le ou les diplômes obtenus.

5. Dans le cas d'un enfant de famille prestataire qui atteint l'âge de 18 ans et qui effectue une demande de prestations, la date d'admission de ce nouveau prestataire est fixée à la même date que celle de ces parents. Par conséquent, ces jeunes présentent une durée consécutive supérieure à leur durée cumulative.

Répartition des adultes du programme d'assistance-emploi selon la région, décembre 1999

6. ARK : Administration régionale Kativik (les prestataires sont aussi comptabilisés dans la région du Nord-du-Québec).

MSS, Direction de la recherche, de l'évaluation et de la statistique, mars 2000.

	Avec contraintes temporaires					Total Contraintes temporaires sévères	TOTAL Adultes presta- taires	Taux de variation annuelle
	Total Sans contrainte	État de santé	Grossesse ou enfants à charge	55 ans et plus	Autres ²			
Nombre d'adultes actifs¹ au programme d'assistance-emploi								
avril 1998	260 824	18 486	54 653	47 739	2 909	123 787	115 294	499 905 -7,7%
mai 1998	255 843	18 127	54 811	47 561	2 886	123 385	115 671	494 899 -8,1%
juin 1998	249 464	17 286	55 123	47 449	2 860	122 718	115 955	488 137 -8,1%
juillet 1998	244 592	16 937	55 885	47 287	2 792	122 901	116 182	483 675 -7,7%
août 1998	238 370	16 441	56 205	47 134	2 787	122 567	116 386	477 323 -8,0%
septembre 1998	236 077	16 019	54 317	47 084	2 748	120 168	116 701	472 946 -7,6%
octobre 1998	237 280	15 976	46 721	46 880	2 727	112 304	117 030	466 614 -7,6%
novembre 1998	235 163	16 213	46 645	46 736	2 744	112 338	116 860	464 361 -7,7%
décembre 1998	234 795	16 314	46 902	46 674	2 752	112 642	117 257	464 694 -8,3%
janvier 1999	236 167	16 115	47 862	46 872	2 758	113 607	117 633	467 407 -8,1%
février 1999	237 229	16 006	47 923	46 838	2 766	113 533	117 863	468 625 -7,8%
mars 1999	235 911	16 116	48 154	46 820	2 764	113 854	118 085	467 850 -7,2%
moyenne 1998-1999	241 810	16 670	51 267	47 090	2 791	117 817	116 743	476 370 -7,8%
avril 1999	233 407	16 277	48 149	46 939	2 779	114 144	118 345	465 896 -6,8%
mai 1999	229 968	15 952	48 501	47 003	2 757	114 213	118 536	462 717 -6,5%
juin 1999	224 937	15 443	48 912	46 975	2 748	114 078	118 619	457 634 -6,2%
juillet 1999	220 744	15 241	49 655	46 818	2 708	114 422	118 785	453 951 -6,1%
août 1999	218 039	15 011	50 437	46 817	2 689	114 954	118 933	451 926 -5,3%
septembre 1999	214 835	14 773	49 531	46 625	2 675	113 604	119 101	447 540 -5,4%
octobre 1999	213 372	15 069	44 803	47 647	2 590	110 109	119 188	442 669 -5,1%
novembre 1999	212 101	15 469	45 095	47 565	2 585	110 714	119 708	442 523 -4,7%
décembre 1999	211 803	15 748	45 377	47 448	2 600	111 173	120 155	443 131 -4,8%
janvier 2000								
février 2000								
mars 2000								
moyenne 1999-2000	219 912	15 443	47 829	47 093	2 681	113 046	119 041	451 999 -5,7%

En novembre 1999								
Nombre d'adultes	211 803	15 748	45 377	47 448	2 600	111 173	120 155	443 131
Proportion (ens. des adultes)	47,8 %	3,6 %	10,2 %	10,7 %	0,6 %	25,1 %	27,1 %	100,0 %
Proportion (selon catégorie)		14,2 %	40,8 %	42,7 %	2,3 %	100,0 %		

Situation familiale								
Personnes seules	122 491	11 088	864	29 818	1 448	43 218	100 446	266 155 60,1%
Couples sans enfants	18 057	872	139	14 125	357	15 493	11 562	45 112 10,2%
Familles monoparentales	31 993	2 672	28 842	1 265	462	33 241	4 690	69 924 15,8%
Couples avec enfants	38 962	1 103	14 995	2 232	332	18 662	3 440	61 064 13,8%
Conjoint d'étudiant	300	13	537	8	1	559	17	876 0,2%

Sexe								
Hommes	120 796	7 415	1 856	23 435	706	33 412	60 131	214 339 48,4%
Femmes	91 007	8 333	43 521	24 013	1 894	77 761	60 024	228 792 51,6%

Âge								
Moyenne (années)	37,5	39,0	28,4	59,7	43,7	43,6	46,0	41,3
Moins de 20 ans	7 419	285	2 908		21	3 214	1 616	12 249 2,8%
De 20 à 24 ans	20 966	1 062	12 054		43	13 159	5 341	39 466 8,9%
De 25 à 29 ans	22 390	1 316	12 035		91	13 442	5 786	41 618 9,4%
De 30 à 34 ans	29 123	2 100	9 476		184	11 760	8 546	49 429 11,2%
De 35 à 44 ans	72 421	5 999	8 446		876	15 321	29 396	117 138 26,4%
De 45 à 54 ans	58 909	4 957	458		1 380	6 795	35 230	100 934 22,8%
55 ans et plus ³	575	29	0	47 448	5	47 482	34 240	82 297 18,6%

Scolarité ⁴								
Primaire	18 496	1 165	1 547	15 220	383	18 315	14 586	51 397 11,6%
Secondaire I à IV	94 166	6 773	20 606	11 835	1 136	40 350	25 048	159 564 36,0%
Secondaire V	44 492	3 481	9 078	5 544	544	18 647	11 029	74 168 16,7%
Collégiale	15 159	1 148	3 288	1 067	124	5 627	3 502	24 288 5,5%
Universitaire	12 688	736	1 489	1 723	65	4 013	2 608	19 309 4,4%
Inconnue	26 802	2 445	9 369	12 059	348	24 221	63 382	114 405 25,8%

Durée de présence cumulative								
Moyenne (mois)	98,7	99,9	66,4	136,1	149,4	102,8	182,4	122,4
Premier mois	2 667	179	420	184	15	798	113	3 578 0,8%
De 2 à 5 mois	9 550	789	1 833	643	33	3 298	709	13 557 3,1%
De 6 à 11 mois	10 802	798	2 692	1 012	38	4 540	1 123	16 465 3,7%
De 12 à 23 mois	17 210	1 306	5 127	1 915	75	8 423	2 550	28 183 6,4%
De 24 à 47 mois	27 731	2 067	9 863	4 669	190	16 789	5 847	50 367 11,4%
De 48 à 119 mois	71 460	4 961	18 891	15 605	683	40 140	23 479	135 079 30,5%
120 mois et plus	72 383	5 648	6 551	23 420	1 566	37 185	86 334	195 902 44,2%

Type de contrainte à l'emploi								
Sans contrainte	211 803							211 803 47,8%
Cont. tempo.: état de santé		15 748				15 748		15 748 3,6%
Cont. tempo.: enfants			45 377			45 377		45 377 10,2%
Cont. tempo.: 55 ans +				47 448		47 448		47 448 10,7%
Cont. tempo.: autres					2 600	2 600		2 600 0,6%
TOTAL Contraintes tempo.		15 748	45 377	47 448	2 600	111 173		111 173 25,1%
Contraintes sévères							120 155	120 155 27,1%

Région								
Gaspésie-Iles-de-la-Madeleine	4 741	296	746	1 073	154	2 269	2 598	9 608 2,2%
Bas-Saint-Laurent	6 370	453	956	1 441	119	2 969	4 577	13 916 3,1%
Côte-Nord	2 845	155	615	529	46	1 345	1 348	5 538 1,2%
Saguenay-Lac-Saint-Jean	8 836	484	1 448	1 822	128	3 882	5 386	18 104 4,1%
Québec	18 012	1 474	2 878	3 840	218	8 410	11 688	38 110 8,6%
Chaudière-Appalaches	5 832	640	1 100	1 642	132	3 514	5 593	14 939 3,4%
Mauricie	10 446	821	1 815	2 420	215	5 271	5 949	21 666 4,9%
Centre-du-Québec	5 283	384	1 077	1 279	89	2 829	3 567	11 679 2,6%
Estrie	7 457	682	1 587	1 687	100	4 056	5 390	16 903 3,8%
Montérégie	25 145	2 293	6 167	5 882	343	14 685	15 814	55 644 12,6%
Ville de Montréal	56 925	3 362	11 603	12 377	431	27 773	21 510	106 208 24,0%
Montréal-Banlieue	18 892	1 202	5 701	4 757	139	11 799	8 688	39 379 8,9%
Laval	5 535	511	1 480	1 473	42	3 506	3 326	12 367 2,8%
Lanaudière	8 840	917	2 102	2 094	149	5 262	5 319	19 421 4,4%
Laurentides	10 913	968	2 318	2 581	126	5 993	6 308	23 214 5,2%
Outaouais	9 872	710	2 416	1 581	95	4 802	5 209	19 883 4,5%
Abitibi-Témiscamingue	4 999	352	991	852	69	2 264	2 528	9 791 2,2%
Nord-du-Québec	803	30	374	117	5	526	194	1 523 0,3%
ARK ⁶	397	6	189	40	1	236	56	689 0,2%
Central	57	14	3	1	0	18	5 163	5 238 1,2%

CLIENTÈLES SPÉCIFIQUES

Jeunes de moins de 25 ans		Nés hors du Canada							Autres ayant cumulé 2 ans et plus sans interruption ⁵		au programme d'assistance-emploi
Sans contrainte	Avec contraintes	Total Jeunes de moins de 25 ans	Adultes de moins de 30 ans	Reven- dicateurs du statut réfugié	Nouveaux arrivants (moins de 3 ans)	Arrivés au Canada depuis 3 ans et plus	Total Nés hors du Canada	Femmes	Familles mono- parentales		
37 226	25 029	62 255	114 857	10 022	9 845	58 146	78 013	259 157	86 514	333 291	avril 1998
36 109	25 005	61 114	112 636	9 642	9 957	58 030	77 629	257 090	85 717	332 108	mai 1998
34 682	24 996	59 678	110 007	9 281	9 964	57 673	76 918	255 012	85 229	331 061	juin 1998
33 706	25 234	58 940	108 540	8 966	10 000	57 629	76 595	253 300	84 606	329 288	juillet 1998
32 271	25 222	57 493	105 878	8 491	9 898	56 884	75 273	249 893	83 096	326 447	août 1998
32 207	24 248	56 455	104 026	8 338	9 596	56 394	74 328	247 285	81 622	324 270	septembre 1998
32 131	23 103	55 234	101 552	8 190	9 343	55 190	72 723	243 901	79 723	321 684	octobre 1998
32 569	23 044	55 613	101 670	8 156	9 354	54 904	72 414	242 076	78 265	319 224	novembre 1998
32 980	23 073	56 053	102 071	8 024	9 566	54 732	72 322	241 471	77 820	318 146	décembre 1998
33 557	23 417	56 974	103 219	8 032	9 774	54 982	72 788	242 088	77 760	317 846	janvier 1999
34 214	23 388	57 602	104 058	7 812	9 828	54 827	72 467	242 379	77 600	317 139	février 1999
34 208	23 369	57 577	103 872	7 696	9 825	54 793	72 314	241 653	77 095	316 227	mars 1999
33 822	24 094	57 916	106 032	8 554	9 746	56 182	74 482	247 942	81 254	323 894	moyenne 1998-1999
33 800	23 371	57 171	102 911	7 436	9 927	54 722	72 085	240 450	76 470	315 373	avril 1999
32 879	23 397	56 276	101 379	7 243	10 018	54 779	72 040	239 343	75 960	314 308	mai 1999
31 617	23 392	55 009	99 337	7 120	10 608	54 585	72 313	237 830	75 427	312 638	juin 1999
30 539	23 666	54 205	97 850	6 927	10 632	54 387	71 946	236 537	74 802	310 554	juillet 1999
29 818	23 846	53 664	97 034	6 946	10 533	54 222	71 701	235 301	74 357	309 154	août 1999
29 012	23 393	52 405	95 059	7 129	10 330	53 702	71 161	232 688	72 883	306 777	septembre 1999
28 070	23 183	51 253	93 026	7 170	9 778	52 649	69 597	229 937	71 321	300 646	octobre 1999
28 315	23 275	51 590	93 297	7 327	9 925	52 044	69 296	229 285	70 305	299 596	novembre 1999
28 385	23 330	51 715	93 333	7 418	10 095	51 990	69 503	228 792	69 924	298 863	décembre 1999
											janvier 2000
											février 2000
											mars 2000
30 271	23 428	53 699	97 025	7 191	10 205	53 676	71 071	234 463	73 494	307 545	moyenne 1999-2000
En novembre 1999											
28 385	23 330	51 715	93 333	7 418	10 095	51 990	69 503	228 792	69 924	298 863	Nombre d'adultes
<i>6,4 %</i>	<i>5,3 %</i>	<i>11,7 %</i>	<i>21,1 %</i>	<i>1,7 %</i>	<i>2,3 %</i>	<i>11,7 %</i>	<i>15,7 %</i>	<i>51,6 %</i>	<i>15,8 %</i>	<i>67,4 %</i>	<i>Proportion (ens. des adultes)</i>
<i>54,9 %</i>	<i>45,1 %</i>	<i>100,0 %</i>		<i>10,7 %</i>	<i>14,5 %</i>	<i>74,8 %</i>	<i>100,0 %</i>				<i>Proportion (selon catégorie)</i>
Situation familiale											
24 594	8 742	33 336	54 131	4 884	3 630	20 629	29 143	111 469	0	178 711	Personnes seules
1 160	167	1 327	2 674	622	995	4 935	6 552	22 555	0	33 999	Couples sans enfants
535	10 416	10 951	22 126	644	879	11 115	12 638	63 647	69 924	47 728	Familles monoparentales
2 053	3 857	5 910	14 017	1 257	4 400	15 047	20 704	30 535	0	38 078	Couples avec enfants
43	148	191	385	11	191	264	466	586	0	347	Conjoint d'étudiant
Sexe											
17 705	5 069	22 774	41 694	4 768	4 890	23 422	33 080	0	6 277	136 649	Hommes
10 680	18 261	28 941	51 639	2 650	5 205	28 568	36 423	228 792	63 647	162 214	Femmes
Âge											
21,1	21,3	21,2	23,8	34,7	35,2	43,2	41,1	41,1	34,9	44,0	Moyenne
7 419	4 830	12 249	12 249	218	282	430	930	7 004	1 995	1 202	Moins de 20 ans
20 966	18 500	39 466	39 466	1 154	1 167	2 387	4 708	21 937	8 956	18 188	De 20 à 24 ans
			41 618	1 641	1 810	4 418	7 869	22 698	11 175	22 142	De 25 à 29 ans
				1 453	2 283	6 890	10 626	25 292	12 255	29 562	De 30 à 34 ans
				1 666	2 966	15 698	20 330	57 427	24 333	80 252	De 35 à 44 ans
				684	951	11 645	13 280	51 264	9 528	77 694	De 45 à 54 ans
				602	636	10 522	11 760	43 170	1 682	69 823	55 ans et plus ³
Scolarité⁴											
944	1 012	1 956	3 456	436	334	6 167	6 937	25 907	4 022	42 692	Primaire
15 810	10 126	25 936	45 639	1 027	1 027	12 572	14 626	79 886	32 295	108 637	Secondaire I à IV
4 340	2 738	7 078	14 390	1 315	1 491	10 804	13 610	40 097	15 652	46 964	Secondaire V
1 635	1 019	2 654	5 985	726	812	4 136	5 674	12 676	5 253	13 171	Collégiale
365	86	451	2 228	1 020	1 819	5 247	8 086	8 065	2 586	10 168	Universitaire
5 291	8 349	13 640	21 635	2 894	4 612	13 064	20 570	62 161	10 116	77 231	Inconnue
Durée de présence cumulative											
24,4	34,8	29,1	45,3	13,2	15,6	82,8	65,6	127,7	104,0	153,7	Moyenne (mois)
1 174	320	1 494	2 009	639	521	230	1 390	1 623	328	19	Premier mois
4 251	1 652	5 903	7 862	2 716	1 441	956	5 113	6 333	1 461	111	De 2 à 5 mois
4 596	2 380	6 976	9 184	1 689	2 210	1 490	5 389	8 241	2 296	134	De 6 à 11 mois
6 606	4 399	11 005	14 616	1 189	3 532	3 100	7 821	14 110	4 597	763	De 12 à 23 mois
7 292	7 636	14 928	21 300	803	2 276	9 273	12 352	25 510	9 441	26 665	De 24 à 47 mois
4 465	6 940	11 405	34 797	350	113	26 930	27 393	66 864	26 547	97 177	De 48 à 119 mois
1	3	4	3 565	32	2	10 011	10 045	106 111	25 254	173 994	120 mois et plus
Type de contrainte											
28 385		28 385	50 775	6 336	7 499	28 100	41 935	91 007	31 993	118 296	Sans contrainte
	1 347	1 347	2 663	12	65	927	1 004	8 333	2 672	6 998	Cont. tempo.: état de santé
	14 962	14 962	26 997	513	1 852	8 365	10 730	43 521	28 842	26 254	Cont. tempo.: enfants
	0	0	0	470	583	8 650	9 703	24 013	1 265	38 015	Cont. tempo.: 55 ans +
	64	64	155	2	14	136	152	1 894	462	2 089	Cont. tempo.: autres
	16 373	16 373	29 815	997	2 514	18 078	21 589	77 761	33 241	73 356	TOTAL Contraintes tempo.
	6 957	6 957	12 743	85	82	5 812	5 979	60 024	4 690	107 211	Contraintes sévères
Région											
718	400	1 118	1 971	0	0	20	20	4 748	1 158	6 999	Gaspésie-Îles-de-la-Madeleine
1 021	622	1 643	2 694	0	6	38	44	6 968	1 516	9 881	Bas-Saint-Laurent
556	388	944	1 503	0	0	16	16	2 867	956	3 624	Côte-Nord
1 469	998	2 467	4 002	0	27	60	87	9 473	2 506	12 487	Saguenay-Lac-Saint-Jean
2 605	1 739	4 344	7 773	38	652	1 279	1 969	18 990	4 964	26 197	Québec
767	806	1 573	2 749	1	8	107	116	7 909	1 849	10 528	Chaudière-Appalaches
1 717	1 083	2 800	4 552	5	33	183	221	11 299	3 163	15 530	Mauricie
859	710	1 569	2 498	5	41	118	164	6 096	1 722	7 972	Centre-du-Québec
1 164	983	2 147	3 697	27	387	646	1 060	8 588	2 344	11 452	Estrie
3 461	3 794	7 255	12 601	164	457	2 747	3 368	29 954	9 873	38 226	Montérégie
6 589	3 920	10 509	21 335	5 999	5 803	30 076	41 878	51 787	16 659	67 990	Ville de Montréal
1 885	2 144	4 029	7 933	962	1 826	12 343	15 131	22 256	8 121	26 268	Montréal-Banlieue
586	742	1 328	2 554	135	258	2 378	2 771	6 923	2 345	8 151	Laval
1 186	1 215	2 401	4 219	3	39	252	294	10 362	3 374	13 438	Lanaudière
1 337	1 380	2 717	4 823	4	54	462	520	12 163	3 896	15 848	Laurentides
1 306	1 287	2 593	4 748	70	503	1 019	1 592	10 351	3 632	13 298	Outaouais
947	654	1 601	2 560	1	1	68	70	4 882	1 442	6 060	Abitibi-Témiscamingue
186	234	420	675	0	0	6	6	857	401	700	Nord-du-Québec
86	88	174	312	0	0	1	1	346	172	234	ARK ^o
26	231	257	446	4	0	172	176	2 319	3	4 214	Central

Définitions des termes utilisés dans le rapport

Adulte

Personne qui ne dépend pas d'un parent pour sa subsistance ou personne mineure qui a la charge d'un enfant, qui est mariée ou a déjà été mariée ou qui a obtenu une pleine émancipation par le tribunal.

Adultes ayant cumulé deux ans et plus sans interruption

Adultes prestataires qui présentent un nombre de mois de présence à l'aide de dernier recours supérieur ou égal à 24 mois depuis leur dernière date d'admission à l'assistance-emploi.

Aide de dernier recours

Aide financière octroyée dans le cadre du programme d'assistance-emploi aux personnes qui n'ont pas de ressources suffisantes pour subvenir à leurs besoins et à ceux de leur famille. Elle comble la différence entre les besoins essentiels des ménages et les ressources dont ils disposent.

Aide financière accordée

On utilise le terme « prestation » pour désigner l'aide financière accordée en vertu de chacun des programmes (ex. : prestations d'assistance-emploi, prestations d'APPORT, etc.).

Allocation d'aide à l'emploi

Aide financière versée par Emploi-Québec aux personnes qui participent aux mesures actives ou aux mesures d'insertion sociale.

Allocation mixte

Montant ajouté à la prestation de base du programme d'assistance-emploi lorsque les deux membres adultes qui composent la famille présentent des contraintes temporaires ou sévères à l'emploi. Avant octobre 1999, les familles comptabilisées dans cette catégorie regroupent les situations suivantes :

- les dossiers actifs du programme Soutien financier dont les deux adultes sont admis à Soutien financier;
- les dossiers actifs du programme Soutien financier composés d'un adulte admis à Soutien financier et d'un adulte classé apte non disponible;
- les dossiers actifs du programme APTE dont les deux adultes sont classés non disponibles.

Allocation pour contraintes sévères à l'emploi

Montant ajouté à la prestation de base du programme d'assistance-emploi lorsque l'adulte seul ou un membre adulte de la famille démontre, par la production d'un rapport médical, que son état physique ou mental est, de façon significative, déficient ou altéré pour une durée vraisemblablement permanente ou indéfinie et que, pour cette raison et compte tenu de ses caractéristiques socio-professionnelles, il présente des contraintes sévères à l'emploi l'empêchant de subvenir à ses besoins et à ceux de sa famille. Avant octobre 1999, les ménages comptabilisés dans cette catégorie regroupent les situations suivantes :

- les dossiers actifs dont l'adulte seul qui compose le ménage est admis à Soutien financier;
- les dossiers actifs composés d'un adulte admis à Soutien financier et d'un adulte du programme APTE classé non participant ou participant.

Allocation pour contraintes temporaires à l'emploi

Montant ajouté à la prestation de base du programme d'assistance-emploi lorsque l'adulte seul ou un membre adulte de la famille présente des contraintes temporaires à l'emploi. Avant octobre 1999, les ménages comptabilisés dans cette catégorie regroupent les situations suivantes :

- les dossiers actifs du programme APTE dont l'adulte seul qui compose le ménage est classé non disponible;
- les dossiers actifs du programme APTE classés mixtes composés d'un adulte classé non disponible et d'un adulte classé non participant ou participant.

Clientèle

On utilise le terme « prestataire » pour désigner la clientèle de chacun des programmes (ex. : prestataire d'assistance-emploi, prestataire d'APPORT, etc.).

Clientèle supplémentée

Toute personne bénéficiant d'une prestation d'assistance-emploi et qui déclare un ou plusieurs revenus d'autres sources. On retrouve, par exemple, des allocations d'aide à l'emploi, des revenus de subventions salariales, des revenus de travail à titre de salarié ou de travailleur autonome, des prestations d'assurance-emploi, une contribution parentale.

Conjoint d'étudiant

Adulte dont le conjoint étudie à temps plein au postsecondaire et bénéficie du programme d'aide financière du ministère de l'Éducation. Cette catégorie ne comptabilise que des adultes seuls, puisque les besoins des enfants de l'un ou l'autre des conjoints sont assumés par le conjoint aux études.

Contribution parentale

Aide réputée fournie par les parents de l'adulte qui est reconnu dépendant de ceux-ci. La contribution parentale est établie en fonction de la situation financière et familiale et du nombre d'enfants à charge des parents. Elle s'applique, s'il y a lieu, pendant une période maximale de trois ans.

Données officielles

Les données « officielles » sont produites à partir d'informations, colligées dans les systèmes, ayant fait l'objet de mises à jour pendant trois mois.

Durée de présence consécutive (sans interruption)

Nombre de mois écoulés depuis la dernière date d'admission à l'aide de dernier recours. Dans le cas d'un enfant de famille prestataire qui atteint l'âge de 18 ans et qui effectue une demande de prestations, la date d'admission de ce nouveau prestataire est fixée à la même date que celle de ses parents.

Durée de présence cumulative

Nombre total de mois, depuis janvier 1975, où un adulte a été présent à l'aide de dernier recours avec une aide financière, qu'il y ait eu ou non sortie de l'aide au cours de la période. Dans le cas d'un enfant de famille prestataire qui atteint l'âge de 18 ans et qui effectue une demande de prestations, la période retenue pour le calcul de la durée de présence cumulative débute au premier mois de versement de la prestation d'assistance-emploi au nouvel adulte prestataire. Par conséquent, certains jeunes peuvent présenter une durée consécutive supérieure à leur durée cumulative.

Enfant à charge

Personne qui ne doit pas être le parent d'un enfant à sa charge et qui doit dépendre, pour sa subsistance, soit d'un parent, soit d'un adulte qui en a la garde en vertu du jugement d'un tribunal. C'est une personne mineure, non mariée ou qui ne l'a jamais été, ou encore c'est une personne majeure qui fréquente un établissement scolaire et qui n'a pas de conjoint ou n'a jamais été mariée.

Estimations

Données ajustées à partir des données préliminaires pour refléter la situation du dénombrement « officiel » des prestataires de l'assistance-emploi.

Ménage

Appellation générale désignant un adulte seul ou une famille avec ou sans enfants. Seuls les ménages ayant reçu, au cours du mois, une aide financière de dernier recours sont comptabilisés.

Nés hors du Canada

Toute personne qui n'est pas née au Canada. Il s'agit de personnes ayant acquis la citoyenneté canadienne, de personnes en attente ou ayant obtenu le droit de résidence au Canada ou encore de revendicateurs du statut de réfugié.

Nouvelles admissions

Demandes d'aide, déposées au cours du mois, pour lesquelles les ménages ont été identifiés comme admissibles à l'attribution initiale. Les ménages peuvent recevoir ou non une aide financière pour le mois de la demande. Ils peuvent être admis pour la première fois ou encore effectuer un retour à l'aide sociale.

Prestataire

Personne dont la subsistance est assurée par la sécurité du revenu. Par exemple, un couple avec trois enfants à charge représentent cinq prestataires.

Prestation de base

Montant de base applicable à l'adulte seul ou au couple. Avant octobre 1999, les ménages comptabilisés dans cette catégorie regroupent les situations suivantes :

- les dossiers actifs du programme APTE dont l'adulte seul qui compose le ménage est classé non participant ou participant;
- les dossiers actifs du programme APTE, classés mixtes et composés d'adultes classés participants et non participants seulement.

Prestation de base Hébergés

Montant de base applicable à l'adulte hébergé admis dans un centre d'hébergement, d'accueil, hospitalier ou de réadaptation, de même qu'à un ex-détenu logé dans un établissement reconnu en vue de sa réinsertion sociale.

Prestation versée

Aide financière de l'assistance-emploi qui comprend la prestation de base, les allocations supplémentaires accordées selon le type de contraintes à l'emploi, les ajustements pour enfants à charge et pour la TVQ ainsi que les prestations spéciales. La prestation versée prend en compte également les éléments de réduction de l'aide versée, tels que les revenus, la valeur excédentaire des biens et avoirs liquides, les sanctions et le partage du logement. Cette donnée apparaît à titre indicatif seulement et ne représente pas la dépense officielle du Ministère dans le cadre du programme d'assistance-emploi. La Direction du budget et des prix de revient du Ministère assume le mandat de produire officiellement cette donnée.

Programme d'assistance-emploi

Programme visant à accorder une aide financière de dernier recours aux personnes capables de travailler, à les inciter à entreprendre ou à poursuivre des démarches d'intégration ou de réintégration en emploi et à les soutenir pendant ces démarches. Il vise également à accorder une aide financière de dernier recours aux personnes qui présentent certaines contraintes à l'emploi (sévères ou temporaires).

Revendicateurs du statut de réfugié

Désignent les ressortissants étrangers qui arrivent au Canada sans être passés par le processus régulier d'immigration, en revendiquant d'être reconnus comme réfugiés au sens de la Convention des Nations-Unies relative au statut des réfugiés, et qui veulent obtenir ainsi le droit d'établissement au Canada.

Scolarité

Correspond au niveau d'enseignement le plus élevé atteint. Cette information ne nous renseigne pas sur le ou les diplômes obtenus, ni sur le nombre d'années de scolarité complétées à l'intérieur de ce niveau.

Type de contrainte à l'emploi

Les prestataires de l'assistance-emploi sont identifiés selon trois catégories liées à la contrainte à l'emploi : sans contrainte, contraintes temporaires et contraintes sévères.

- Les adultes sans contrainte sont les adultes qui ne présentent aucune contrainte à l'emploi, temporaire ou sévère.
- Les personnes avec contraintes temporaires à l'emploi se retrouvent dans l'une des situations suivantes :
 - leur état de santé physique ou mentale les empêche, pour une période d'au moins un mois, de réaliser une activité d'intégration à l'emploi;
 - elles sont enceintes d'au moins 20 semaines;
 - elles gardent un enfant à leur charge âgé de moins de cinq ans au 30 septembre de l'année en cours ou qui ne fréquente pas l'école en raison de son handicap physique ou mental;
 - elles sont âgées de 55 ans et plus et elles en font la demande;
 - elles se sont réfugiées dans une maison d'hébergement pour victimes de violence;
 - elles procurent des soins constants à une personne dont l'autonomie est réduite à cause de son état physique ou mental;
 - elles sont placées en résidence d'accueil;
 - elles sont responsables d'une résidence d'accueil reconnue en vertu de la loi sur les services de santé et les services sociaux;
 - elles sont responsables d'un foyer d'accueil lié par un contrat de services avec le ministère de la Sécurité publique.
- Les personnes avec contraintes sévères à l'emploi ont démontré, par un rapport médical, que leur état physique ou mental est affecté de façon significative, pour une durée permanente ou indéfinie.

Avant octobre 1999, les adultes prestataires sans contrainte regroupent les adultes aptes participants ou non participants, alors que les adultes avec contraintes temporaires sont représentés par les adultes aptes non disponibles. Quant aux adultes avec contraintes sévères, ils regroupent les adultes admis à Soutien financier ainsi que les adultes hébergés.

Depuis octobre 1999, les adultes hébergés sont distribués selon le type de contrainte qu'ils présentent.