

l'hebdo

du SAINT-MAURICE

81e ANNÉE NUMÉRO 7

64 PAGES

12 FÉVRIER 1995

CENTRE DENTAIRE PIERRE DIAMOND

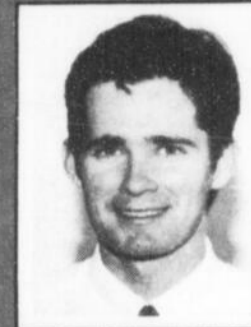

1625, 5e Avenue
Shawinigan-Sud

537-1000

(Ouvert du lundi au vendredi et le samedi)

Dr Pierre Diamond

Chirurgien-
dentiste

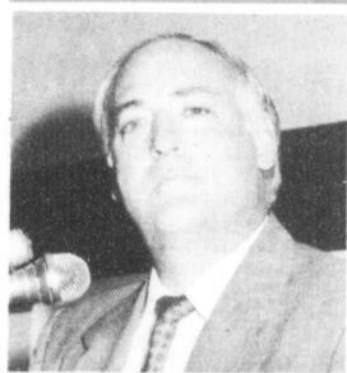

La voie d'accès

S'il faut en croire le député provincial de Saint-Maurice, Claude Pinard, le projet d'une voie d'accès au centre-ville de Shawinigan et à la ville de Shawinigan-Sud via l'autoroute 55 est «mort et enterré». Quant à l'élargissement à quatre voies de la route 157 à Mont-Carmel, le député est confiant d'en voir l'aboutissement d'ici quatre ou cinq ans.

—page 3



Langage artistique

Le centre d'exposition du Centre des Arts tient jusqu'au 5 mars deux expositions dont «Fleuve» présenté par les membres de l'Atelier Presse-Papier de Trois-Rivières, où on peut découvrir un éventail d'oeuvres diversifiées, et «Zones inhabitables» de Louis Rémillard (Photo).

—pages 28-29

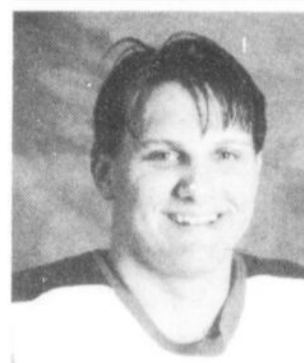

Le meilleur au Canada

Le cerbère des Cataractes, Sylvain Daigle, a reçu le titre de joueur défensif du mois de janvier dans la Ligue canadienne de hockey, ce qui ne s'était pas vu depuis longtemps chez nous! D'autre part, les récentes défaites des Bleus sont loin d'être une catastrophe, écrit Yves Carbonneau.

—page 51

EXCLUSIF

SUR L'ÎLE BANANE

PROJET HÔTELIER DE 5 MILLIONS \$ À SHAWINIGAN

—page 5

Photo Robert Therrien



**VALLÉE
DU PARC**

10 000 boul. Vallée du Parc
Grand-Mère, C.P.397

538-1639



Cours de ski
10\$
par personne
(groupe de 4)
Formez votre
groupe!!

**MERCREDI
DES DAMES**

10\$ 10\$
remontée location
Bienvenue à toutes!!

**GARDERIE
GRATUITE**
(18 mois et plus)
Informations:
538-1639



PRENEZ VOTRE ENVOL AVEC EAGLE

Eagle Vision ESI 1995

Ensemble 22C

- Coussins de sécurité côtés passager et conducteur, de série
- Boîte automatique
- Moteur V6 de 3,3 litres

- Suspension de type tourisme indépendante aux quatre roues
- Freins à disques aux quatre roues
- Régulateur de vitesse
- Volant inclinable

- Climatiseur avec réglage automatique de la température
- Radio-cassette AM/FM
- Glaces teintées
- Lève-glace et verrouillage électriques

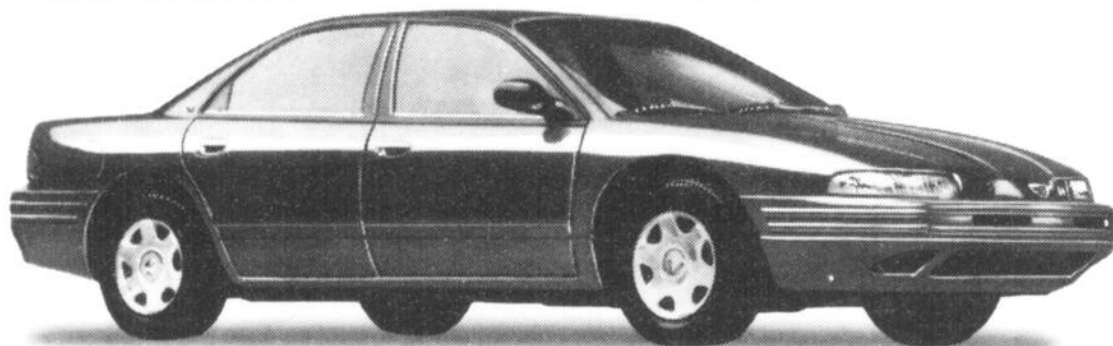

399\$*
par mois

**TOUTES TAXES
INCLUSES**

(Location. Terme de 30 mois)
Versement initial de 3 678 \$

Eagle Talon ESI 1995

Ensemble 21A

- Coussins de sécurité côtés passager et conducteur, de série
- Moteur de 2 litres, 16 soupapes, à double arbre à cames en tête
- 140 ch @ 6 000 tr/min, 130 lb-pi de couple @ 4 800 tr/min
- Injection séquentielle électronique multipoint
- Traction avant
- Suspension indépendante à bras tirants aux quatre roues

- Freins à disque assistés aux quatre roues
- Boîte manuelle à 5 rapports, surmultipliée

399\$*
par mois

**TOUTES TAXES
INCLUSES**

(Location. Terme de 30 mois)
Versement initial de 4 762 \$



Association publicitaire des concessionnaires Jeep et Eagle Inc.

LE CONCESSIONNAIRE JEEP ET EAGLE DE VOTRE RÉGION.

QUELQU'UN DE FIABLE.

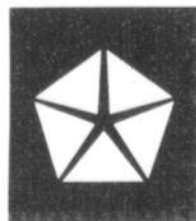

* Tarif mensuel établi d'après la description des véhicules ci-haut. Terme de 30 mois avec versement initial ou échange équivalent. Immatriculation et assurances en sus. Sous réserve de l'approbation de Chrysler Credit Canada Ltée. Un dépôt de sécurité équivalent à un versement sera exigé. Location pour usage personnel. Rachat non requis. Le locataire est responsable de l'excédent de kilométrage après 62 500 km au taux de 6 ¢ le km. Offre d'une durée limitée. Détails chez le concessionnaire.

Claude Pinard fait le point sur les projets d'infrastructures routières de la région

La voie d'accès: un dossier mort et enterré

□ L'élargissement à 4 voies de la Route 157: pas avant l'an 2000

SHAWINIGAN-SUD - Le dossier de la voie d'accès à Shawinigan-Sud via l'autoroute 55 est «mort et enterré» tandis que le réaménagement de la Route 157 à Notre-Dame-du-Mont-Carmel ne connaîtra son aboutissement qu'à l'aube du prochain millénaire. Les restrictions budgétaires sont sévères et, en conséquence, le député Claude Pinard n'a pas de bonnes nouvelles à annoncer aux édiles municipaux de la région concernant ces deux dossiers qui ont servi, depuis plus de vingt ans, de matière à bien des promesses électorales.

Bernard Lepage

«Le gouvernement n'a pas 22 millions \$ à mettre sur la voie d'accès», déclare Claude Pinard qui a rencontré récemment les membres du Conseil de ville sud-shawiniganais pour leur faire part de la position du ministre des Transports, Jacques Léonard. Il en a fait de même la semaine dernière à Notre-Dame-du-Mont-Carmel. La déception a, semble-t-il, été vive de ce côté puisque le maire Richard Giguère s'était fait à l'idée de voir arriver les «bulldozers» dès le printemps prochain.

«Le dossier n'était pas aussi avancé qu'on nous l'avait fait croire», avance Claude Pinard en lançant une flèche à l'intention de l'ex-député provincial de Saint-Maurice, Yvon Lemire. Le réaménagement de la Route 157 entre Saint-Louis-de-France et Shawinigan-Sud avait fait l'objet d'audiences publiques de la part du BAPE en novembre 1991.

ROUTE 157

Il était ressorti de ces consultations un tracé qui prévoyait d'élargir la chaussée à quatre voies à partir de Saint-Louis-de-France jusqu'à l'intersection Est du rang Saint-Flavien, et de là, de construire une voie de contournement jusqu'au Centre Fiscal de Shawinigan-Sud qui longerait la ligne

hydroélectrique de 120 kilovolts tout en contournant les périmètres d'urbanisation des rangs Saint-Flavien et Saint-Louis. Un projet de 11 millions \$ soutient Claude Pinard en



Ca se passait en campagne électorale, à la fin de l'été dernier. Parmi les priorités énoncées par Claude Pinard en matière de transport, figurait la voie d'accès. On apprend maintenant que le dossier a été tout simplement abandonné. (Photo l'HEBDO)

dollars d'aujourd'hui. «À peu près 14 ou 15 millions \$ dans quatre ou cinq ans lorsque le dossier sera complètement finalisé», ajoute-t-il. Entre-temps, au cours des deux prochaines années, trois quart de millions \$ seront investis afin de rendre plus sécuritaire la côte cachée, celle d'où origine tout ce dossier.

Conscient que cet échéancier ne plaira certainement pas aux gens de Mont-Carmel, le député Pinard veut néanmoins les associer au long processus technocratique qui concourt toujours dans ce genre de dossier. «Ce que je propose, c'est d'élargir, dès 1996, la route sur quatre voies entre Saint-Louis-de-France et Mont-Carmel et de franchir en même temps toutes les étapes bureaucratiques qui nous mèneront à la concrétisation de la voie de contournement jusqu'au Centre Fiscal de Shawinigan-Sud. Si le Conseil municipal embarque avec moi, ça ira plus vite», explique-t-il.

Dès que terminée, la nouvelle Route 157 aura tous les attributs d'un grand boulevard qui reliera les deux pôles que sont l'agglomération trifluvienne et le Centre-Mauricie. La voie d'accès de l'autoroute 55 à Shawinigan-Sud n'aura alors plus sa raison d'être, est d'avis le député de Saint-Maurice. «On pourra dire de moi, dans quelques années, que j'ai amené la voie d'accès jusqu'au tribunal décisionnel», parodie Claude Pinard qui connaît ce dossier comme le fond de sa poche du temps qu'il était maire de Shawinigan-Sud.

ROUTE 153

Et puis, entre-temps, si la Belgio obtient sa fameuse machine à papier qu'il lui faudrait installer en empiétant sur la Route 153 à Baie-de-Shawinigan, Claude Pinard affirme que le ministre des Transports agirait avec rapidité. «Quand un investisseur est prêt à mettre 300 millions \$ sur la table, il est certain que le gouvernement n'hésitera pas sur la question d'investir 5 ou 6 millions \$ afin de réaménager la route», termine-t-il. «On dynamitera les

montagnes et on raccordera la route jusqu'à la côte de la Baie. Les plans sont déjà sur la table».

Sommaire

l'hebdo
du SAINT-MAURICE

Actualités	pages 3 à 23
Voisinage	page 8
André Perreault	page 10
Culturel	pages 24 à 35
...En images	pages 31 et 57
Classées	pages 36 à 50
Horoscope	page 51
Sports	pages 52 à 64
Gilles Bourassa	page 61
Cataractes	page 55



COMPTABLES GÉNÉRAUX
LICENCIÉS

Rose Paré-Laframboise, B.Sc.A., CGA

IMPÔTS

PAR TRANSMISSION ÉLECTRONIQUE
(TED)



1200, 108e Ave.
St-Georges-de-Champlain, Qc G9T 5K4
(819) 538-3016

Tous les jeudis à compter de jeudi le 16

Le Spot 55

un show hot beaucoup plus hot que le Wet-T-Shirt

Arrivez tôt, on vous reçoit à bras ouverts

Vendredi 17 février
On fête la **ST-VALENTIN**

Participez au jeu de séduction

Courez la chance de gagner 1 nuit dans la Suite Royale du Motel La Rocaille

Valeur de **160\$**

Un événement **SPÉCIAL** pour la St-Valentin Jeudi 16 février '95

MARC GABRIEL

En plus, spécial de l'excellent **Steve Ross**

PARTY XXX
Les maniaques du SEXE! (TOME I)

LIBERTY CLUB

Dépêchez-vous presque à guichet fermé

JEUDI 23 FÉVRIER 95

Travestis
Cages érotiques
Ambiance sexy pour elle et lui

La maison du steak

Le St-Grégoire

fruits de mer - bar dancing

433 rue Willow, Shawinigan 537-3226

LA ST-VALENTIN FÊTÉE DE FAÇON EXTRAORDINAIRE

Pour nous, c'est une grande fête du 11 février au 19 inclusivement

UNE TABLE D'HÔTE EXTRAORDINAIRE

Choix de: Salade César Cupidon
Crevettes amoureuses (sautées au Pernod)
L'Élixir d'amour (consommé célestine)

TROU NORMAND (calvados) 45,50\$
Châteaubriand pour (2) 35,50\$
Rib steak pour (2) 17,75\$
pour (1) 25,50\$
Duo charmand pour (2) 13,75\$
pour (1)

DESSERT
Feuilleté aux pommes nappé de caramel chaud

THÉ ET CAFÉ
Les jeudis, vendredis et samedis: souper dansant avec musiciens

MARC GABRIEL

En spécial le jeudi 16 février
Venez souper en galante compagnie
Marc Gabriel présente un mini-récital

Jean Garon à la Commission

SHAWINIGAN (HL) - L'HEBDO a appris que le ministre Jean Garon sera présent à Shawinigan dans le cadre des travaux de la Commission sur l'avenir du Québec.

Il siègera en compagnie des commissaires et du whip en chef du gouvernement, Jean-Pierre Jolivet, pour entendre les mémoires qui seront présentés le 25 février.

À venir jusqu'à présent, huit citoyens et trois organismes ont manifesté le désir de s'y faire entendre.

Le gouvernement péquiste s'efforce de déléguer au moins un ministre à chacune des séances publiques de la commission.

Tour sur la 157: Shawinigan-Sud appuie

SHAWINIGAN-SUD (B.L.) - La Ville de Shawinigan-Sud appuiera vraisemblablement par voie de résolution le projet de la firme URA prévoyant l'installation de la tour du CII au-dessus de la route 157. «C'est une idée merveilleuse et spectaculaire qui attirerait des visiteurs de partout», s'est écrié le maire Marcel Vézina lors de la dernière séance publique du Conseil le 6 février dernier. «Le Conseil est unanime à déclarer que cette installation devrait être privilégiée», ajoutant que le CII n'avait jamais reçu autant de publicité avant ce projet.

Comparant le pylone électrique d'Hydro-Québec à la Statue de la Liberté à New-York ou à la Tour Eiffel à Paris, le maire Vézina estime tout de même qu'il faudra attendre la question des coûts avant de prendre une décision finale. «Ce sera au Conseil d'administration du CII de trancher», déclare-t-il. L'idée du Centre des sciences installé à même la tour ne plaît cependant pas nécessairement au maire Vézina. «La Tour du CII et le Centre des sciences sont deux choses différentes». Une résolution de la part de la Ville de Shawinigan-Sud constituerait un appui de taille pour Yvon Leclerc et la firme URA puisque la ville constitue l'un des cinq partenaires majeurs du projet. Les autres étant la Ville de Shawinigan, Belgo, Alcan et Hydro-Québec.

Le Collège Shawinigan obtient la cote «ES»

SHAWINIGAN (HL) - La Commission d'évaluation de l'enseignement collégial a procédé à sa remise des bulletins en début de semaine.

Le Collège Shawinigan a obtenu la meilleure cote possible, soit «ES» pour entièrement satisfaisant. Sur les 25 cégeps publics évalués, seulement quatre autres ont obtenu la même cote.

Les autres ont obtenu la cote «S» pour satisfaisant ou «PS» pour partiellement satisfaisant. Aucun n'a été jugé insatisfaisant.

Les critères d'évaluation portaient notamment sur la politique d'évaluation des programmes et des apprentissages, de la mise en oeuvre des programmes établis par le ministère et ceux établis par le collège.

Le flottage du bois au Canadian Club

GRAND-MÈRE - La prochaine rencontre du Canadian Club/Association des cercles canadiens de Shawinigan et Grand-Mère aura lieu à 19:15 heures à l'Auberge Grand-Mère. Le conférencier sera Dick Pickering, de la Stone-Consolidated à Montréal, qui viendra parler de l'environnement forestier ainsi que de la flotaison du bois sur la rivière St-Maurice, qui sera abandonnée prochainement.

Les intéressés sont priés de réserver au 538-4290.

Institut National en recherche et développement

Une nouvelle vision du tourisme qui éveillera la région à la technologie

SHAWINIGAN - Un Institut national de recherche et de développement en tourisme pourrait bien venir changer non seulement le portrait canadien en matière de tourisme,



Guy Levasseur, directeur aux communications et au développement local, et Mario Pépin, directeur général à la SADC. (Photo L'HEBDO)

mais il pourrait assurément donner un visage neuf au centre de la Mauricie. C'est ce que laisse entendre Mario Pépin, directeur de la Société d'aide au développement des collectivités (SADC). En novembre 94, l'organisme donnait le coup d'envoi du projet en mandant la firme Samson Bélaire Doloitte et Touche pour la réalisation d'une étude de préféabilité et faisabilité, étude qui devrait être terminée en juin 95.

Diane Noël

L'idée de donner un corps au tourisme était semée vers 1990-91 comme l'explique Guy Levasseur, directeur aux communications et au développement local à la SADC: «Déjà au niveau local, nous pouvions identifier un manque de formation des intervenants, un manque de planification. Déjà, on commençait à faire état des nouvelles technologies à venir». Suite à ce constat, l'exploration avait été élargie au plan provincial. Les intervenants constatèrent que s'il y avait de la formation spécialisée dans certaines branches du tourisme, la recherche demeurait quant à elle, lettre morte.

C'est à ce moment que coïncide l'entrée en jeu de Mario Pépin, directeur de la SADC. Avec une connaissance globale de ce qui se passait en tourisme à l'échelle internationale, il donne un élan vers le national. «C'est là que nous avons constaté qu'il y avait quelque chose d'exceptionnel à faire», note Guy Levasseur.

L'Institut sera une sorte de diffuseur des nouvelles technologies. Par exemple, le producteur de logiciels qui ne vise pas développer un produit spécialisé pour l'industrie touristique parce qu'il n'en connaît pas les besoins, pourra maintenant en se raccordant à l'Institut, développer un produit sur mesure et adapté aux besoins. On parle même d'une banque de données relationnelle de style marketing. C'est-à-dire qu'à partir d'un numéro de réservation d'un visiteur l'aubergiste, par exemple, serait en mesure de connaître le profil du visiteur, ce qu'il recherche au pays et ce que la région peut lui offrir en tant que services complémentaires.

«Notre région pourrait même devenir une région d'incubation ou de validation de politiques à adopter. Ce qui laisse supposer des retombées immenses pour une région comme la nôtre», soutient Mario Pépin. Toutefois, il précise, que l'Institut n'imposerait pas de directives; il n'en tiendrait qu'aux gens de se porter volontaires aux nouvelles tendances en matière de tourisme. «Nous envisageons même que les voyageurs européens arrivent au pays avec une carte pouvant les identifier et par laquelle nous pourrions les suivre dans leur visite nationale. Nous pourrions même devancer leurs besoins en sachant à l'avance qu'ils vont se rendre à un tel endroit», image Mario Pépin, se référant à une expérience similaire en Europe. «Mon rêve serait qu'un Russe voie par télématique le CII sur son écran», conclut le visionnaire.

La Belgo prudente malgré la relance

□ La nouvelle machine à papier constitue un projet à long terme

SHAWINIGAN - Malgré une facture d'électricité de 30 millions \$ par année, un approvisionnement en copeaux, rendu de plus en plus difficile à cause de la montée des prix dans le bois d'oeuvre et des coûts de transport qui montent en flèche dû à un marché qui se situe dans le sud-ouest américain, la division Belgo de Stone Consolidated a un bel avenir devant elle, estime son directeur-général Jean-Marc Robitaille.

Bernard Lepage

Avec quatre machines pouvant produire 900 tonnes de papier quotidiennement, Jean-Marc Robitaille croit possible d'augmenter cette production à 960 tonnes d'ici deux ou trois ans et cela, seulement en améliorant l'équipement en place. «L'arrivée éventuelle de la machine no. 10 est un projet à long terme», avoue-t-il au sujet de ce vieux rêve de 300 millions \$.

L'atelier de désencrage, qui utilise les vieux journaux pour faire du papier neuf, augmentera sa production de 190 tonnes/jour à 240 tonnes/jour grâce à un investissement de 1,5 million \$ tandis que deux presses neuves de 10 millions \$ seront ajoutées à la vieille machine no. 6, ce qui lui permettra d'augmenter sa production d'environ 25 tonnes/jour tout en améliorant la qualité du papier. En tout, c'est 300 millions \$ qui ont été investis à la Belgo depuis dix ans dont 45 millions \$ au cours des deux dernières années.

«Notre force à l'usine de Shawinigan, c'est nos infrastructures solides et notre main-d'oeuvre compétente. Ça fait tout de

même près de 100 ans que les gens d'ici font du papier», affirme Jean-Marc Robitaille, soulignant au passage la bonne collaboration qui s'est établie entre la direction et les syndicats depuis quelques années. De 1100 employés qu'ils étaient en 1988, ils ne sont plus que 650 aujourd'hui.

Même si le prix de la tonne de papier devrait se chiffrer à près de 1 000\$ canadien dès 1996 (soit près du double du prix de 1993), le directeur de la division Belgo entrevoit

l'avenir avec prudence. «Il ne faut pas oublier que si l'industrie va bien aujourd'hui, elle devra se préparer à traverser d'autres tempêtes dans l'avenir», explique-t-il, rappelant au passage que la forêt québécoise n'existe pratiquement plus («une bûche de plus et on empiète sur la forêt de demain») et que l'atelier de désencrage de la Belgo doit payer aujourd'hui 120\$/tonne pour son vieux papier alors qu'en 1992, il n'en coûtait que 25\$/tonne.



Le directeur de l'usine Belgo, Jean-Marc Robitaille (à gauche) demeure prudent malgré la relance de l'industrie. On le voit ici en compagnie du responsable des déjeuners de la Chambre de commerce, Pierre Paradis. (Photo L'HEBDO)

Le musée du canot y serait implanté Projet hôtelier de 5M\$ sur l'Île Banane à Shawinigan

SHAWINIGAN - L'HEBDO du Saint-Maurice a appris en primeur qu'un projet hôtelier de 50 chambres est en voie d'être concrétisé sur l'Île Banane à Shawinigan, à proximité du Parc des Chutes. Les trois promoteurs, qui préfèrent conserver l'anonymat pour le moment, projettent d'y investir environ 5 millions \$.

Bernard Lepage

L'Île Banane, qui est reliée à l'Île Melville par un pont, appartient pour le moment à deux propriétaires: Angèle Veillette et Richard Boisvert. La transaction est complétée pour ce qui est d'une portion de l'île tandis que les négociations vont bon train en ce qui concerne la seconde partie.

En plus d'un grand hôtel de luxe, l'Île Banane pourrait bien être le site du futur Temple de la Renommée du canot projeté par la Corporation du Parc des Chutes de Shawinigan dans son plan directeur. Les promoteurs auraient déjà signalé à la Corporation leur volonté de vendre une partie de l'île afin que le projet d'un musée du canot se concrétise.

Attendue depuis plusieurs années, la construction d'un grand hôtel au Centre-Mauricie avait été au centre des campagnes électorales

de Claude Pinard et de Lise Landry l'automne dernier. Autant le député provincial de Saint-Maurice que la mairesse de Shawinigan avait promis de tout mettre en oeuvre pour concrétiser le projet durant l'année 1995. Plusieurs sites avaient été mentionnés ces dernières années dont celui du Parc Wilson à Shawinigan aux abords de la rivière Saint-Maurice et un second à Grand-Mère à proximité du club de golf de l'endroit.

Cette information survient quelques semaines seulement suite au dernier passage de Jean Chrétien dans la région. Le Premier Ministre du Canada et député fédéral de Saint-Maurice avait alors déclaré que l'incertitude politique qui prévaut au Québec faisait obstacle à la construction d'un grand hôtel au Centre-Mauricie. Une déclaration qui avait fait bondir ses adversaires qui le lui rappelleront très certainement si le projet aboutit.

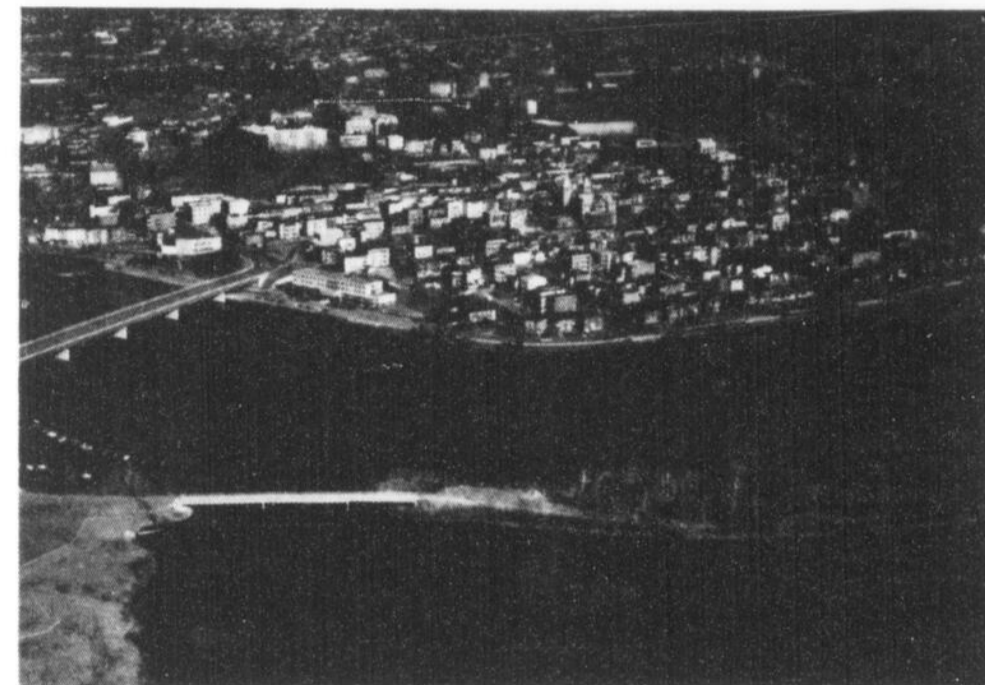

Propriété privée, l'Île Banane est actuellement reliée à l'Île Melville au Parc des Chutes de Shawinigan par un pont. (Photo Robert Therrien)

Le 2e Festival des Nations devra vivre avec les moyens mis à sa disposition

SHAWINIGAN - Président ou pas, il y aura bel et bien une suite au Festival des Nations en 1995. Cette seconde édition sous le thème de

l'Italie se fera, contrairement à l'an dernier, sans déficit avec le budget que la direction aura alors à sa disposition. «Si c'est 30 000\$, ce sera un budget de dépenses de 30 000\$», promet la directrice Marie-Thérèse Bernier. Malgré un succès d'estime, la première édition s'était soldée par un manque à gagner de 100 000\$ sur un budget total de 164 000\$.

Bernard Lepage

Depuis que le président par intérim, Guy Laliberté (Muniressources), a abandonné ses fonctions le 31 décembre dernier sans toutefois quitter le Conseil d'administration, le Festival des Nations s'est retrouvé sans président. Actuellement, c'est la présidente ex-officio Lucille Despins qui dirige les réunions. D'ultimes tentatives seront faites au cours des prochains jours afin de trouver un président mais Marie-Thérèse Bernier soutient qu'en cas d'échec, on procédera par un c.a. élargi. «Pour le moment, nos énergies sont consacrées à organiser des activités bénéfique afin de rembourser nos créanciers».

Le Festival des Nations espère d'ailleurs atteindre son objectif avant que ne débute la seconde édition prévue les 21, 22 et 23 juillet prochains au Parc des Chutes de Shawinigan. Un souper gastronomique, une soirée casino et un tournoi de golf seront notamment organisés afin d'amasser des fonds. L'ex-président par intérim Guy Laliberté tout comme la présidente ex-officio Lucille Despins, ne cachent d'ailleurs pas que la dette de 100 000\$ a fait peur à quelques candidats pressentis pour occuper la présidence. «C'est effectivement un obstacle et c'est pourquoi nous avons mis en place récemment un plan précis qui nous permettra d'effacer notre déficit», révèle Lucille Despins.

UN MANDAT CLAIR

Actuellement les villes de Shawinigan et Shawinigan-Sud ont remis sur la table un montant de 12 000\$ chacune tandis que la municipalité de Notre-Dame-du-Mont-Carmel y allait d'une contribution de 5 000\$. «Le budget prévu pour la 2e édition est de 100 000\$ mais j'ai comme mandat du Conseil d'administration et des municipalités qui participent financièrement de faire un festival avec l'argent que j'aurai à ma disposition en bout de ligne», affirme la directrice de l'événement.

Pour réduire ses coûts, le Festival des Nations procédera davantage sur le mode des concessions plutôt que de prendre en charge lui-même certaines tâches comme la vente de bières par exemple. Marie-Thérèse Bernier avoue que cette incertitude financière lui pro-



Plusieurs activités de financement s'en viennent pour le Festival des Nations, nous apprend sa directrice-générale Marie-Thérèse Bernier. Un souper gastronomique à saveur italienne, mettant en vedette la soprano colorature Louise LeCavelier et le baryton Janusz Wonly, est notamment prévu pour le 4 mars, à la Crémaillère. (Photo l'HEBDO)

curera certaines difficultés quand viendra le temps d'embaucher des artistes pour combler le volet culturel de l'événement.

Sur ce point cependant, Lucille Despins croit que contrairement à l'an dernier, le Festival des Nations sera désormais éligible à certains programmes gouvernementaux. «Il y a un membre du Conseil d'administration qui est actuellement sur la route à temps plein pour dénicher des commanditaires», ajoute-t-elle pour bien souligner que le financement du 2e Festival des Nations est bel et bien amorcé malgré la préoccupation que représente le déficit de l'an dernier.

Projet de la Forêt enchantée: tout va comme dans une conte!

SHAWINIGAN - Le projet d'un village de rêve pour les enfants, la Forêt enchantée de Saint-Georges-de-Champlain, va bon train. C'est du moins ce qu'assure sa directrice-générale Pierrette Dubé, réitérant le 24 juin prochain comme date probable d'ouverture.

Hugo Lemay

L'aménagement d'un stationnement pour 1500 véhicules a débuté par une coupe d'arbres en bordure de la route 153. Au cours des prochaines semaines, un entrepreneur - qu'il reste à embaucher - débutera les travaux pour le pavage.

Plusieurs concessions, notamment alimentaires, ont déjà été louées.

«Les gros travaux débiteront avec le dégel», précise Mme Bérubé. «Si le dégel arrive en temps normal, nous pourrions travailler les structures de béton en avril et ainsi être en mesure d'ouvrir le 24 juin».

Le coût total de cet aménagement de 2,2 millions de pieds² a été estimé au départ à deux millions\$ par son promoteur Jacques

Dugal. Pierrette Bérubé assure que le financement est le cadet des soucis de M. Dugal.

FOGLIA S'EN MÊLE!

Le chroniqueur de La Presse, Pierre Foglia a lancé un pavé dans la marre voilà quelques semaines dans l'édition du samedi.

Après un passage au Centre-Mauricie, il soulignait le paradoxe entre une pancarte annonçant une Forêt enchantée et une apparence coupe à blanc alentour (voir notre photo).

Il s'agit en réalité du stationnement. La Forêt en tant que telle est située derrière. C'est pourquoi la directrice-générale a pris avec un grain de sel les propos du chroniqueur.

«M. Foglia, comme tous les journalistes, a droit à son opinion. C'est vrai qu'on ne fait une forêt avec des arbres abattus! Nous comptons bien l'inviter pour l'ouverture, car son opinion changera sûrement», émet Mme Bérubé.



Les arbres abattus sur le terrain de la Forêt enchantée ont fait dire au chroniqueur Pierre Foglia qu'on aménage une forêt en procédant à une coupe à blanc! Comme on peut le constater, il reste tout de même quelques arbres derrière ce qui deviendra... le stationnement! (Photo l'HEBDO)

ÉDITORIAL

—par Bernard Lepage



Un gala anti-apartheid

Le temps de quelques heures, ils troqueront leurs peintures de guerre et leur scalpel pour des fards et des flûtes de champagne...avec le sourire en prime. Quel est donc cet événement rassembleur qui réunit sur un même plancher les citadins et les ruraux; les Sud-Shawiniganais, les Grand-Mérois et les Shawiniganais?

Le Gala Distinction bien entendu. Une soirée anti-apartheid qui a pris racine l'an dernier et dont on devrait voir surgir les premières tiges ce printemps. Cette soirée, qui aura lieu le 1er avril prochain à l'École secondaire Les Chutes, permet d'honorer ceux et celles qui oeuvrent dans les différentes sphères de notre économie.

Pour les uns, le Gala Distinction est un exemple de la «nouvelle» concertation régionale au Centre-Mauricie. Pour les autres, une chirurgie esthétique chargée de colmater les malaises et de donner bonne conscience aux «purs et durs» qui retourneront au terme de la soirée dans leur ghetto, plus convaincus que jamais du bien fondé de leur attitude.

Le 1er Gala Distinction en 1994 s'est avéré un succès. L'empreinte d'une certaine jeunesse régionale y était bel et bien imprégnée. Parlez-en à ceux qui ont été prendre l'air à l'entracte

durant la pose musicale. Une bouffée de fraîcheur dans un paysage trop longtemps figé.

Malgré cette réussite, l'événement comportait certaines carences qui n'ont malheureusement pas été corrigées cette année. Les prix ne devraient-ils pas, par exemple, être décernés sans que les entreprises aient à s'inscrire au concours? Comme on le fait, par exemple, pour le titre de la «Personnalité de l'année». Pour ce faire, la Corporation de développement économique (C.D.É.) du Centre-de-la-Mauricie possède certainement une banque de noms des entreprises localisées dans la région et qui ont investi durant la dernière année.

La formule actuelle procure à certains nominés, qui possèdent la structure pour présenter de «beaux» dossiers bien étoffés, un avantage certain sur d'autres, plus petits et comptant sur moins de personnel pour s'affairer à remplir des formulaires dans les normes.

La composition du comité organisateur du Gala Distinction fait également jaser dans les chaumières. Actuellement, on retrouve autour de la C.D.É., la Chambre de Commerce de Shawinigan/Shawinigan-Sud, la Chambre de Commerce et d'Industrie de Grand-Mère ainsi que la Jeune Chambre d'affaires Centre-Mauricie/Mékinac. Bien beau tout ça mais les autres?

Certains se sentent laissés pour compte dans cette histoire. N'aurait-il pas fallu que des organismes comme la Société de développement économique de Grand-Mère (SODEGM), la S.A.D.C./Soficar Centre-de-la-Mauricie, l'Association des gens d'affaires de Shawinigan-Sud (AGASS) et le Regroupement des gens d'affaires du centre-ville de Shawinigan y soient également associés?

Le Gala Distinction trouverait certainement là des alliés qui, faute d'être impliqués, trouvent à redire sur l'aspect «régional» de l'événement. En majeure partie, leurs membres se regroupent pour sûr dans les Chambres de Commerce mais leur mandat est différent et, tous autant qu'ils sont, ils font partie des intervenants socio-économiques du Centre-Mauricie.

Pour certains, la date du 1er avril prochain représente une belle occasion de faire une pause et d'applaudir ceux qui se sont illustrés durant la dernière année (trop souvent, les hommes et femmes d'affaires n'ont pas le temps de constater tout le chemin parcouru de leur entreprise tellement le rythme de vie est rapide dans ce milieu).

La légitimité du Gala Distinction est maintenant bien assise. Il n'y a rien à redire là-dessus. Il faut maintenant s'attaquer à bâtir sa crédibilité. Le défi: faire en sorte que le 1er avril prochain ne symbolise pas la journée du poisson d'avril...

baromètre

Allez-vous suivre les travaux des commissions sur l'avenir du Québec?

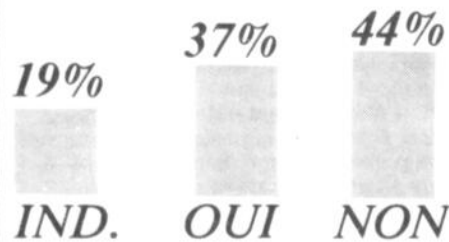

Méthodologie: Ce mini-sondage de l'HEBDO du Saint-Maurice est le reflet d'une enquête effectuée auprès d'une cinquantaine de gens du Centre-de-la-Mauricie. Il ne tient pas compte des composantes démographiques telles que l'âge, le sexe, la provenance et autres. La cinquantaine de répondants hebdomadaires ont été choisis au hasard au comptoir des annonces classées de l'HEBDO du Saint-Maurice.



OBSERVATION

—par Diane Noël

Conscience régionale en phase alpha

Lorsque le rythme alpha s'installe chez l'être humain, on peut noter des ondes rapides, régulières sur l'électro-encéphalogramme. Signes qui témoignent d'un éveil du cortex cérébral. Certains chercheurs croient que c'est dans cette phase que prennent force les pensées que nous programmons, ainsi que nos rêves les plus chers. Peut-être qu'il en est de même sur un plan élargi et que «notre» conscience collective fait également l'expérience de la phase alpha. Loin de moi l'idée que notre région soit endormie, au contraire, elle semble en pleine période de rêves et de programmation.

Il y a eu tant de périodes difficiles, que nos sociétés, à peine sorties d'une profonde fatigue, aspirent à une renaissance. Il est vrai que beaucoup de projets sont encore à l'état de «pensées», mais c'est tout de même rassurant, lorsqu'on sait qu'une pensée est déjà quelque chose de vivant qui est sur la voie du devenir. En regardant ce qui se passe un peu partout dans la région, il est facile de sentir dans tous les milieux une volonté de faire bouger les choses. Il ne fait aucun doute que si on suit le processus

naturel de toutes vies, notre région est appelée à sortir de son hiver. Du moins, nous avons besoin de croire que nos nouvelles réalisations seront vivaces. C'est le propre de l'humain que d'aspirer à voir un jour germer des pousses vertes là où il avait semé. Et dans ce sens, je dois dire qu'il y a des gens très courageux chez nous qui ont travaillé fort ces dernières années et qui méritent de voir maintenant le fruit de leur labeur.

Pour cette raison, je pense que la nouvelle vie qui s'annonce avec un Institut national en recherche et développement en tourisme semble de bon augure à ce point de notre histoire. «Tourisme» un mot qui a semblé longtemps dénué de sens. Et pour cause, on ne peut parler d'industrie touristique lorsqu'on songe à inviter un visiteur au salon, alors que tout le reste de la maison est vide. Mais rassurons-nous, actuellement, il y a des choses vitales qui sont en train de se passer pour la région et je crois que cet Institut national pourrait être un squelette sur lequel pourrait bien se bâtir une nouvelle entité où tout le monde aurait sa place.

Il se peut que nous craignions que cet institut soit un autre monstre de bureaucratie. Pourtant, cela ne se dessine pas comme tel. L'Institut serait une sorte de cœur, à l'écoute de ce qui se passe dans le monde. Une tête pensante et parlante, vers laquelle convergeraient toutes les idées, ressources, problématiques, nouvelles technologies et mille créneaux. La seule question qu'il faudrait se poser serait: «Où puis-je être utile dans cette industrie?»

...Le directeur de la SADC, Mario Pépin, m'en donnait un fort bel exemple l'autre jour: «Sur une plage de Normandie, un chômeur se promenait pieds nus sur les galets. Sans le sou, il cherchait un moyen de s'en sortir. Une idée lui traversa l'esprit. Il prit un galet, le colla sur une petite plaque de bois qu'il polit. Puis, il écrivit en dessous «vrai menhir». Il se rendit compte que les touristes en acheaient. Il s'en fit une industrie et devint millionnaire». Souvenons-nous qu'en phase alpha, toutes les fantaisies sont permises et que c'est souvent dans un constructif silence que s'édifient les «menhirs» les plus beaux.

l'hebedo
du SAINT-AURICE

Une division de Publi-Hebdos

2102 Ave. Champlain, C.P. 10
Shawinigan, Qué., G9N 6T8
Tél.: (819) 537-5111
Télécopieur: (819) 537-5471

Abonnement
72\$ par année

T.P.S. et T.V.Q. non incluses

Éditeur-directeur général: Michel Matteau
Directeur des ventes: Gilles Guay
Directeur de l'information: Bernard Lepage
Contrôleur: Daniel Cadieux
Atelier: Donat Mailloux
Imprimé aux presses de T.R. Offset

VENTES
NATIONALES



PELH Programme d'évaluation
CROP de lecture des hebdomadaires

28,080
copies certifiées

ODC OFFICE DE LA
DISTRIBUTION CERTIFIÉE INC.

Toute reproduction du contenu rédactionnel
ou publicitaire est interdite sans autorisation

Le 1er avril prochain à l'école Les Chutes Place aux entrepreneurs lors du 2e Gala Distinction

SHAWINIGAN-SUD (BL) - Pour une seconde année consécutive, la C.D.É. du Centre-de-la-Mauricie s'est associée à la Chambre de Commerce de Shawinigan/Shawinigan-Sud, la Chambre de Commerce et d'Industrie de Grand-Mère ainsi que la Jeune Chambre d'affaires Centre-Mauricie/Mékinac afin de présenter le Gala Distinction le 1er avril prochain à l'école secondaire Les Chutes à Shawinigan.

Les entreprises de la région ont reçu dernièrement leur cahier d'inscription et ils auront jusqu'au 28 février prochain pour le remplir et le retourner au bureau de la C.D.É. Les catégories en lice sont «Commerce de détail», «Entreprise de service (secteur privé)», «Entreprise de service (secteur public)», «Professionnel», «Industrie (150 employés et plus)», «Industrie (149 employés et moins)», «Jeune entreprise (3 ans et moins)», «Tourisme/Attrait», «Tourisme/Organisation» et «Tourisme/Investissement». Un hommage à la «Personnalité de l'année» clôturera le gala. Tous les entrepreneurs, organismes et professionnels du

Centre-Mauricie (ainsi que de la municipalité de Grandes-Piles) peuvent poser leur candidature.

Le comité organisateur, chargé de décerner les prix, est composé de membre de la C.D.É. (Gilles Dunberry, Luc Arvisais et Chantal Bourassa), de la Chambre de Commerce de Shawinigan/Shawinigan-Sud (Alain Garceau et Suzanne Lafrenière), de la Chambre de Commerce et d'Industrie de Grand-Mère (Lisette St-Pierre, Cécile B. Allard et Alain Harvey) ainsi que de la Jeune Chambre d'affaires Centre-Mauricie/Mékinac (Jean Asselin et Patricia Cossette).

Le coût du billet pour assister au Gala Distinction est de 100\$ l'unité. Leur détenteur pourront avoir un avant-goût des nominés alors que le 15 mars prochain à la Salle Sérénité de Grand-Mère aura lieu une cérémonie au cours de laquelle seront présentés les finalistes pour chacune des catégories. Un objectif de 500 billets a été établi par le comité organisateur.



De gauche à droite, Luc Arvisais (C.D.É.), Cécile B. Allard (Chambre de commerce de Grand-Mère), Suzanne Lafrenière (Chambre de commerce de Shawinigan) et Patricia Cossette (Jeune Chambre d'affaires du Centre-Mauricie/Mékinac).

Un REÉR,

c'est une bonne idée.

Un REÉR Investors,

c'est une idée brillante.



André Boisclair
537-7902



Guy Jacques
538-7866

pour en savoir davantage sur le
Groupe Investors
et nos REÉR.

C'est une bonne idée que d'investir dans un REÉR. Toutefois, choisir le bon REÉR peut s'avérer déroutant. Je suis un représentant du Groupe Investors et je peux vous aider à choisir le REÉR approprié à vos besoins.

IG Groupe Investors / Bâisseurs d'avenirs depuis 1940.



Centre
des Arts
de Shawinigan

2100 des Hêtres, Shawinigan
Autoroute 55 - sortie 217

(819) 539-6444

Présente
à la salle
Philippe-Filion



Qui a
peur de
Loulou?

Dimanche
12 fév. '95
14h
7\$



Alain Choquette



Lara Fabian

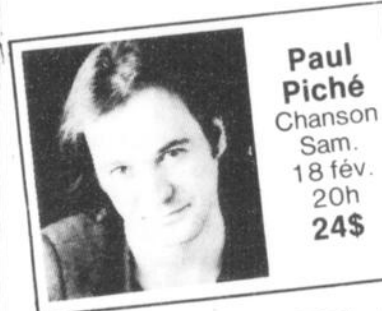

Paul
Piché
Chanson
Sam.
18 fév.
20h
24\$

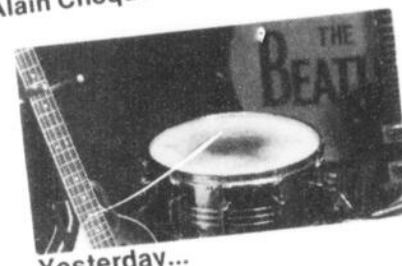

Yesterday...
Les Beatles



Les gars d'à côté
Dimanche 19 mars
20h

Théâtre 26\$



Broadway-Montréal
Un rendez-vous musical différent avec
Robert Marien

Vendredi 17 mars
20h

Extraits comédies
musicales 25\$



Marie-Lise
Pilote

PROGRAMMATION HIVER 1995

Février

Dimanche 12 février 1995	14h	Qui a peur de Loulou? (enfants)	7\$
Samedi 18 février 1995	20h	Paul Piché Chanson	24\$
Samedi 25 février 1995	20h	Yesterday... Les Beatles Chanson	23\$

Mars

Samedi 4 mars 1995	20h	Marie-Lise Pilote (en rappel) Humour	25\$
Dimanche 5 mars 1995	20h	Alain Choquette Magie	25\$
Vendredi 17 mars 1995	20h	Broadway Montréal Extraits comédies musicales	25\$
Samedi 18 mars 1995	20h	Horizons du monde "L'Égypte" Ciné-conférence	10\$
Dimanche 19 mars 1995	20h	Les gars d'à côté Théâtre	26\$
Jeu 23 mars 1995	20h	Patrick Huard	25\$
Dimanche 26 mars 1995	14h	Le cadeau d'Isaac (enfants)	7\$

Avril

Dimanche 9 avril 1995	20h	Lara Fabian... (en rappel) Chanson	25\$
Vendredi 21 avril 1995	20h	Cul-de-sac Théâtre	24\$
Samedi 29 avril 1995	20h	Horizons du monde "L'Australie" Ciné-conférence	10\$



Des frais de service téléphonique au montant de 1.50\$ par billet seront perçus pour tout achat fait avec la carte de crédit. Visa et Master Card acceptées. Maintenant disponible. le paiement direct.

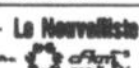

12 février

Soirée de bingo à tous les dimanches soir au sous-sol de l'église Ste-Croix, 2153 rue Gignac, à Shawinigan. 3000\$ en prix dont un tour de 500\$ total et un gros lot totalisant 1200\$. C'est un rendez-vous à ne pas manquer. Sur feuilles jetables ou cartons. Au profit du **Baseball mineur de Shawinigan**. Soirée promotion St-Valentin.

13 février

Toutes les Valentines de **L'A.F.É.A.S. de St-Charles Garnier** sont invitées au «Restaurant Bravo» lundi le 13 février à 18h30. Le souper aura lieu dans la salle «Cupidon» et sera suivi de la réunion mensuelle.

La rencontre habituelle d'échanges et d'informations de **Handicaps Soleil Inc.** se tiendra à 19h30 au Centre des Arts, Salle 1, 2, 100 rue Dessaulles, Shawinigan. Pour plus d'informations, appelez Dominique Bordeleau 538-9315.

L'Afées de Lac-à-la-Tortue vous invite à son souper mensuel, à 17h30, à la Pizzeria du Lac. Une réunion suivra. Invitée: Mme Cécile Thériault qui nous parlera du «Mal de vivre». Bienvenue aux membres et amies.

14 février

Fête de la Saint-Valentin le 14 février à 10h00 à la salle de l'**Âge d'Or affilié Le Rocher Inc.**, 430-7e Avenue, Grand-Mère et invite ses membres à rencontrer un photographe qui nous fera des photos individuelles et de groupes. Un dîner sera servi aux membres. Inf.: 538-4888, 538-5477, 538-0455.

Le **Réseau d'entraide «entr'ainé(e)s»** invite tous ses membres et amies mardi le 14 février à la Résidence Christ-Roi rue Notre-Dame, à un spectacle de variétés avec Pino le magicien, à 10 heures a.m., suivi du dîner communautaire. Billets en vente au coût de 6\$ chez Dufresne pour Elle et Résidence Christ-Roi. Bienvenue à tous. Informations: 536-6125.

L'Éveil Féminin de Grand-Mère invite ses membres à son souper mixte de la St-Valentin qui aura lieu au P'tit Québec à compter de 19 heures. Pour cette occasion, nous aurons le plaisir de recevoir comme invitée de la soirée, Madame Linda Maltais, conférencière. Notre invité spécial sera Monsieur Pierre Huard du Marché Julien et Huard de Grand-Mère et comme invitée d'honneur Madame Louise Hogue, bénévole chez les Guides. Pour la réservation du souper: Mesdames Yolande Ferron 538-8519, Solange Lafontaine 538-9212, Thérèse Leclerc 538-4103.

L'assemblée mensuelle des **Filles d'Isabelle de Shawinigan** aura lieu à la Salle des Chevaliers de Colomb à 19h30. La conférencière invitée sera Rosange Godin. Un goûter sera servi, bienvenue à tous les membres. Pour renseignements: 539-9861.

15 février

L'AREQ-04B (Association des retraités de l'enseignement du Québec, secteur Mauricie,) invite ses membres à fêter la Saint-Valentin, mercredi le 15 février 1995, à la Salle Biermans, 6243 boul. Royal, Shawinigan. Animation musicale avec Lyne Lecours et André Aubin. Bienvenue à tous. Informations: 536-5554 (tél.)

L'Afées de Ste-Flore invite ses membres et leurs amies à son assemblé mensuel, le 15 février 95 à 19h30 au sous-sol de l'église. Le thème de la soirée «Parlons Diabète». avec les responsables de l'enseignement pour diabétiques du Centre hospitalier Lafleche. Conférencières: Louise Duguay, Lisette Daneault, Lyne Giguère.

Les membres du **Club des retraités de la Belgo** sont invités à assister à la réunion mensuelle du club qui aura lieu à l'Édifice municipal de Baie-Shawinigan ce mercredi 15 février 1995 à 13h30. On vous attend nombreux!

«Le Voisinage»

Mise au point

N.D.L.R. - Devant l'affluence de communiqués et l'impossibilité de satisfaire toutes les demandes dans la chronique «Le Voisinage», l'**HEBDO du Saint-Maurice** avise les intéressés qu'il n'acceptera plus désormais que les communiqués issus d'organismes sans but lucratif. Nous vous remercions de votre compréhension.

16 février

L'A.S.D.S. de Shawinigan invite ses membres et non-membres à leur soirée de danse au Studio 9 le 16 février 95, à 20h30. Soirée danse pour la St-Valentin, on aimerait que les gens portent du rose ou du rouge sur eux. Pour informations: Local A.S.D.S., 539-7510 de 13h à 17h.

Amateurs de bingo, tous les jeudis soir, à dix-neuf heures trente, au sous-sol de l'église Ste-Croix, du 2153 rue Gignac, Shawinigan. **Bingo. Bingo. Bingo.** Nouvelle ambiance, animateurs courtois et accueil chaleureux. Prix alléchants, totalité de 3000\$ en prix. Ne pas oublier ces rendez-vous, au profit de la **fabrique Ste-Croix et du Centre Adrienne-Roy**. P.S.: Selon votre préférence, au choix, feuilles jetables ou cartons. Nous vous attendons.

17 février

Bingo au profit des **activités étudiantes de l'École secondaire Du Rocher**. Tous les vendredis, en soirée, au 400, 7e Avenue, Grand-Mère (anciennement Brookville) de 19 à 22:30 heures.

Place du Christ-Roi, Shawinigan, 19:30 heures, gros lot 1100\$, au total 3000\$ en prix au bénéfice du **groupe Scout St-Pierre/St-Bernard de Shawinigan et du groupe Scout de Shawinigan-Sud**.

18 février

Soirée de danse sociale et de ligne, samedi le 18 février à 20h, au **Centre communautaire Shawinigan**, 253, 3e Rue, Shaw. Aussi spectacle professionnel par Danielle Tremblay et Yves Leblanc de Montréal. À ne pas manquer. Animateur: Martial Tremblay. Goûter. Ambiance chaleureuse. Bienvenue à tous. Information: 539-3906.

Le **Club de l'Âge d'Or affilié de Shawinigan-Sud** sous la direction de son président M. Gilles Nadeau invite toute la population de Shawinigan-Sud, Shawinigan, Mont-Carmel, Grand-Mère, St-Boniface et des environs à sa soirée de danse du mois de février 1995, le samedi 18 février à 20h, à l'école Saint-André de Shawinigan-Sud. L'orchestre de Ginette et son ensemble ainsi qu'un accordéoniste feront les frais de la musique. Un goûter préparé par les bénévoles de l'Âge d'Or affilié de Shawinigan-Sud sera servi à la fin de la soirée. Bienvenue à tous.

L'Âge d'Or de Saint-Mathieu vous invite à sa soirée dansante qui aura lieu à 20h. Endroit: Centre Communautaire de Saint-Mathieu, 520 Chemin Déziel. Orchestre: Les Troubadours. Prix de présence. Bienvenue à tous.

La **Clé de l'Amitié** (association mixte pour personnes libres de 40 ans et plus) vous invite à son party de la St-Valentin samedi le 18 février à la salle Le Châtelain. Cocktail! Souper! Soirée dansante! Réservation: Michel au 691-4324 ou Andrée au 379-0525. Si vous avez le goût de participer à des activités, de vous faire de nouveaux amis(es)? Les membres de la Clé de l'Amitié seraient très heureux de vous accueillir. Voici le profil des activités pour le mois de mars. 2 mars: concert. 5 mars: déjeuner-conférence. 10 mars: souper «meurtre et mystère». Pour information, contactez Léonie au 536-3146.

19 février

Le **Whist militaire de L'A.F.É.A.S. de St-Charles Garnier** aura lieu **Dimanche le 19 février 1995 à 19h30**, au sous-sol de l'Église St-Pierre de Shawinigan. Il y aura de nombreux prix de présence et un goûter vous sera servi. Le coût du billet: 6\$/personne. Bienvenue à tous... Informations: 536-4934 ou 539-5982.

Le Centre-Mauricie C'EST NOUS AUTRES!



M. Rosaire Corriveau a trouvé une merveilleuse manière d'occuper sa retraite. Il fait profiter à son entourage de sa dextérité à travailler le bois, sans compter son plaisir d'offrir en cadeau l'oeuvre complétée. Le don de soi à la retraite, quelle belle façon de vieillir dans la beauté et la sérénité!

Les **Chevaliers de Colomb du Conseil 1209** et les membres de l'**Assemblée Lafleche, 4e degré**, avec leurs conjointes, leurs amis et amies, sont invités à participer à un déjeuner de fraternisation à 10h à la salle du conseil au 541, 5e Rue à Grand-Mère. Les billets sont disponibles à la salle. Conférencier invité: M. Pierre Branchaud. Sujet: Surveillance de quartiers.

GENS DE ST-BONIFACE

ATTENTION!!!

COLLECTE DE BOUTEILLE VIDE AU PROFIT DES ADOLESCENTS DE LA MUNICIPALITÉ

Dates: 13-14-15 février 1995

Heure: 18h00 à 21h00

But: Sortie culturelle SALON INTERNATIONAL DE LA JEUNESSE

Participation spéciale à cette activité: Alain Gervais, Marché Axep de St-Boniface, merci, merci!

Un merci sincère de votre collaboration.

Hélène, Steve, Alain, Céline
Pour le local des jeunes de St-Boniface
Céline Lemay / loisir municipal
St-Boniface

PRÉVENIR L'ÉPUISEMENT PROFESSIONNEL (BURNOUT)

THÈMES ABORDÉS

- Fatigue physique, émotionnelle et de concentration
- Moyens de récupérer ses énergies physiques
- Mécanisme biologique du stress
- Gestion du stress
- Symptômes et causes du burn-out
- Prévention

ANIMATRICE Edith Gélinas Chouinard, membre de l'Ordre des psychologues du Québec

DATE L'Atelier sera présenté à trois (3) reprises soit:
*le samedi 25 février de 9h à 16h30
*le mercredi 1er mars de 9h à 16h30
*les mardi 14 & 21 mars de 18h15 à 21h15

ENDROIT Tremplin, 882 rue Hemlock, Shawinigan

COÛT 35\$

NOMBRE DE PARTICIPANTS(ES) 15

INSCRIPTION: Si vous êtes intéressé(e) à faire partie de l'un ou l'autre des groupes vous pouvez communiquer au:
tél.: 533-4904
ou
tél.: 691-2369

BIENVENUE!

Grandes valeurs

Surveillez notre circulaire **Éconobaine**

dans **l'hebdo** ST MAURICE

Coupons et offres spéciales

Pas disponible dans tous les marchés

CONFÉRENCE

«AVEC LES YEUX DU COEUR»

Est-il possible de s'ouvrir à l'amour sans se sentir menacer?

Mardi 12 fév. 19h30
Coût: 12\$

Places limitées - Réservez tôt

819-533-4300

Clinique Orthos-Vie
455-120e Rue
Shawinigan-Sud



Ginette Fiset
psychothérapeute
et Maître Reiki

La délégation est revenue du Costa Rica cette semaine

Le Collège Shawinigan en mission exploratoire en Amérique Centrale

SHAWINIGAN - Depuis quelques mois, plusieurs échanges ont été menés entre le Collège Shawinigan et certains organismes et entreprises du Costa Rica aux prises avec des problèmes environnementaux. Le Costa Rica sollicite maintenant l'assistance technique du Collège Shawinigan afin de l'aider à trouver des solutions durables.

C'est pourquoi le Collège s'est associé au Centre national en électrochimie et en technologies environnementales inc. (CNETE) pour réaliser dernièrement une mission d'exploration au Costa Rica. La délégation se composait de représentants du Collège Shawinigan, du CNETE, du Centre de recherche et de développement agro-alimentaire de Saint-Hyacinthe ainsi que d'une entreprise du Centre-de-la-Mauricie.

Le CNETE a rencontré deux grandes coopératives costaricaines afin de préciser leurs besoins en matière de gestion de l'environnement.

Assemblée générale SSJB Shawinigan

SHAWINIGAN - La S.S.J.B. Locale Georges-Émile Ladouceur de Shawinigan invite tous ses membres à un «17h à 19h» (5 à 7) mardi le 28 février 1995, à la Salle Le Repère, située au 2183 A, avenue St-Marc, Shawinigan.

Lors de cette rencontre, il y aura rapport d'activités, bilan financier, retour sur la Fête Nationale, élections et suggestions.

Bienvenue aux membres et non-membres qui ont à coeur notre pays le Québec.

Pour les personnes intéressées, des cartes de membre seront disponibles sur place.

Quant au Collège, il a établi des liens avec les universités et quelques collèges du Costa Rica dans le but de déterminer leurs besoins et d'échanger sur les moyens que le Collège peut leur fournir dans les domaines de formation où il excelle.

Finalement, l'objectif principal consistait à donner naissance à un ou plusieurs projets de coopération qui seront, par la suite, présentés, soit à l'Association des collèges communautaires du Canada (ACCC), soit à l'Agence canadienne de développement international (ACDI) afin de recevoir le financement nécessaire à leur réalisation.

La Direction générale du Collège Shawinigan, dans son plan de travail 1994-1995, s'engageait à entreprendre des actions visant l'internationalisation du Collège, tant au niveau de la formation que de la recherche. Elle y voit là une opportunité pour

le Collège d'exporter son savoir-faire technologique qu'il profite de différents partenaires internationaux et un moyen de dépassement régional.

Ces activités favorisent également les stages internationaux, le développement d'«expertise» chez les enseignants, l'enrichissement de la formation ainsi que le partenariat avec d'autres maisons d'enseignement et l'entreprise privée. De plus, l'internationalisation permet d'ouvrir un nouveau créneau de développement organisationnel, de créer de nouveaux emplois et éventuellement, de diversifier les sources de revenu du Collège.

Cette mission d'exploration, confirmée à la mi-janvier, est entièrement financée par le gouvernement fédéral. C'est madame Denise Tremblay, adjointe spéciale au bureau du Très Honorable Jean Chrétien, qui a piloté ce dossier.

MARCHÉ public

Heures d'ouverture
Jeudi 6h à 21h
Vendredi 7h à 18h

Coin St-Paul et Champlain.
Shaw - Tél.: 537-7404

BOUCHERIE

STEAK HACHÉ
(boeuf haché maigre) 5,67/kg **2⁵⁷** lb

RÔTI DE LARD
(épaule) frais 1,96/kg **89^c** lb

ÉPAULE JAMBON
(fumé) 2,18/kg **99^c** lb

FRUITS ET LÉGUMES

RAISINS ROUGES
OU VERTS
sans pépins 1 **99** lb

ORANGES
Californie, gross.: 113 1 **99** dz

CHOU-FLEUR
Gross.: 12 1 **69** ch.

Moulin à café	ST-BONIFACE
TARTE AUX LÉGUMES	FROMAGE EN GRAINS
NOUVEAU: 3 89 ch.	3 99 lb
Produits laitiers	

VERGER GÉLINAS GRAND-MÈRE

POMMES CORTLAND 45 **c** lb

MAM-MIA

JAMBON «ST-AURICE»
fabriqué avec sauce d'érable naturel

COMPTOIR DESCÔTEAUX

FROMAGE JAUNE TRANCHÉ 3 **99** lb
FROMAGE BRIE 5 **89** lb
OU CAMMEMBERT

AU BON VIEUX TEMPS

BREUVAGE AUX CÉRÉALES 7,69/kg 3 **49** lb
Dégustation

PÂTISSERIE LE PETIT COCHON

PÂTÉ À LA VIANDE 3 **49**
PÂTÉ AU POULET

COMPTOIR FROMAGE KINGSEY

SUISSE «COGRUET» 10 **49** kg

NOUVEAU PRODUITS «WATKINS»

VANILLE BRUNE 325 ml spéc. 8 **49**
VANILLE BLANCHE 325 ml spéc. 7 **49**

POISSONNERIE

MINI SAUMON 6,58/kg 2 **99** lb
(congelé)

TIGRE GEANT OUVERTURE



PROCHAINE

Surveillez la Grande Ouverture de votre Nouveau Magasin Tigre Géant situé au 550 - 122^{ème} rue SHAWINIGAN SUD



CHEZ TIGRE GÉANT, NOS PROMESSES NE SONT SURPASSEES QUE PAR NOS BAS PRIX

OUVERTURE LE 6 MARS
550 - 122^{ème} rue, SHAWINIGAN SUD

Départeur de la 15^e
1701 15^e rue
Grand-Mère

Ordinateur

CD-Rom 2 x 180.29
CD-Rom 4 x 328.53

Réparons H.P. IBM & Compatibles
René Maurais 538-0224

OUVERTURE BIENTÔT
QUINCAILLERIE G.D.
2132 St-Marc, Shawinigan
537-0200

Casse-Croûte St-Marc

Ouvert de 5h30 à 21h
2122 St-Marc
Shawinigan
537-1769

BAR SALON Fiesta

Ouvert tous les jours
10h a.m. à 3h a.m.
2112 St-Marc
Shawinigan
536-5017

Bruno Savignac, prop.

BUANDERIE
Langlois

OUVERT 7 JOURS 8 HRES À 21 HRES
2132 St-Marc
537-0200

Alain Désaulniers, prop.



André Perreault

L'ENTREVUE

Jeune Valentin quinquagénaire

À 48 heures de la fête des amoureux, la St-Valentin, quoi de mieux à vous offrir en patinage qu'un très jeune «vieux garçon» quinquagénaire qui ne cesse de faire l'amour à la vie, Roger Carignan, célibataire épanoui, yeux bruns, cheveux bruns, né à Grand-Mère, le 22 janvier 1943, le chocolat des dames de belle maturité.



Roger Carignan fête cette année un jubilé d'argent à titre de garçon de table. Il est l'heureux propriétaire célibataire quinquagénaire de la Taverne Chez Carignan de Grand-Mère.

«On n'est pas vieux pour avoir vécu un certain nombre d'années, dira Roger, on le devient parce qu'on déserte son idéal, ses buts, ses ambitions». Il s'empresse alors de citer le poète québécois de regrettable mémoire Félix Leclerc, «Un vieux pommier ne donne pas de vieilles pommes année après année». Il renchérit en signalant à qui veut l'entendre que c'est toujours dans les vieilles bâtisses que le feu prend le mieux. Comme si ce n'était pas suffisant, Roger Carignan, le p'tit lapin en peau d'homme, pousse l'allégorie valentine sur la verdeur de sa jeunesse en alléguant que la raideur d'un vieux madrier ne se mesure pas à l'épaisseur de neige blanche au grisâtre que le toit supporte.

Comme vous le constatez cet homme de taverne n'a rien d'un homme de caverne. «On a l'âge de son cœur et non de ses artères», de conclure celui qui a encore la mentalité du juvénile conquérant amoureux.

HOMME KALÉIDOSCOPE

Roger Carignan, homme de golf, connaît bien l'origine de sa passion pour ce sport. «La pelouse de la maison paternelle était adjacente à celle du terrain de golf de Grand-Mère», de dire notre Valentino grandmérois. «J'y suis demeuré pendant tout mon premier quart de siècle d'existence», de renchérit le sympathique célibataire.

Il a dû quitter cette terre familiale de délice pour des études universitaires en comptabilité à l'Université St-François-Xavier d'Antigonish. Il travaillera dans le domaine de la construction à l'île du Cap-Breton et à Sept-Îles. Il sera coupeur de bois pour le passage des lignes électriques de la Baie James, journalier sur les compresseurs à l'air lors de la construction du Stade Olympique de Montréal. Il sera tour à tour propriétaire unique d'une flotte de taxis, du commerce paternel Ameublement Carignan et copropriétaire de l'Hôtel Grand-Mère. «Pour faire tout cela à un rythme d'enfer, il fallait être du célibat, pas une femme aurait pu en tolérer autant», m'a-t-il confié d'un ton rieur.

HOMME DE PUBLIC

Depuis plus de 25 ans, Roger Carignan a oeuvré à titre de garçon de table pour plusieurs établissements hôteliers et taverniers, tantôt à temps plein, tantôt à temps partiel. N'est-ce pas un cheminement normal que de le retrouver propriétaire de la Taverne Chez Carignan sise au 688, de la 4e Rue à Grand-Mère? «Depuis juin 1993, nous sommes quatre à desservir notre clientèle», de conclure ce célibataire sportif, toujours à l'affût de la perle rare de son cœur.

Une St-Valentin plus durable que du chocolat.



Parlez d'amour sans frais pendant trois mois.

19⁹⁵\$
par mois

Offrez le **Liberti^{MD}** de Bell Mobilité et votre amour pourra vous appeler à la maison **Liberti** gratuitement, chaque jour pendant **trois mois**, sans limite de temps*.

Vous pourrez aussi obtenir un an du même traitement, si vous réglez en un seul versement (339,95 \$, cellulaire et service de 18 mois compris). Avec **Liberti**, le téléphone vous appartient, vous épargnez les frais d'activation et d'accès au réseau. Les appels locaux vous sont offerts à 95 ¢ la minute. Favorisez la communication dans votre couple, donnez un **Liberti**.

Appels locaux **gratuits** le jour de la Saint-Valentin pour **tous les abonnés Liberti**.

Bell Mobilité

Enfin libre

1 800 43-Liberti



Plan Liberti de 18 mois seulement. Sous réserve de l'approbation de crédit. Taxes, frais d'interurbain, frais d'abonnés itinérants et options additionnelles en sus. L'appareil peut différer du modèle illustré. Disponible chez les agents participants jusqu'à épuisement des stocks. L'offre se termine le 14 février 1995 et ne peut être jumelée à aucune autre. * Appels locaux seulement.

Reynolds Radio

Agent autorisé
4933, boul. Royal, Shawinigan
(819) 539-1992

Distribution
Consommateurs

JEAN COUTU

Radio Shack

STEREO
AUDIO-VISIO

Le SuperClub
Vidéotron

CAB de la région de Shawinigan

Impôt: bénévoles demandés

SHAWINIGAN - Le Centre d'Action Bénévole, région de Shawinigan, recherche des bénévoles pour la «rédaction de déclaration de revenu».

Une formation leur sera offerte par Revenu Canada et Revenu Québec, le 22 février pro-

chain.

Ce service est offert aux personnes âgées ou à faible revenu et qui sont dans l'impossibilité de remplir leurs formulaires.

Si vous êtes intéressé(e), appelez à 537-1444.

VENTE PROMO-MÉNAGE

RIEN

À PAYER AVANT MARS

1996

AUCUN • **COMPTANT***
VERSEMENT*
INTÉRÊT*

2199\$

pour les 4 morceaux



Kelvinator

PRODUCTIONS GRAPHIQUES MICHEL LAMOTHE ENR.

* Sujet à l'approbation du crédit. * Les photos peuvent différer.



Paquin

1390, 6^e Avenue, Grand-Mère Tél. : (819) 538-1753

IMPRIMEUR

A votre Service

PHOTOCOPIES COULEURS

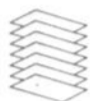

Pour des couleurs de QUALITÉ SUPÉRIEURE sur photocopieur laser Canon 500 jusqu'à 11" x 17".

- agrandissement de photo
- catalogue couleurs
- affiches couleurs, etc.

Également disponibles, photocopies couleurs à partir de disquettes IBM ou Macintosh, à partir de logiciels couramment utilisés.

ATELIER DE CONCEPTION



Une équipe d'infographistes expérimentés et consciencieux opère des équipements informatiques dernier cri utilisant les plus récentes versions de logiciels pour vous livrer un produit correspondant à vos critères de qualité supérieure.

SERVICES INFORMATIQUES



DIGITALISATION de photos, logos, etc. en format informatisé IBM ou Macintosh et ce autant en couleurs regroupées ou séparées qu'en noir et blanc.

TRANSFERT DE FICHIERS de plate-forme IBM vers Macintosh ou l'inverse. Informez-vous pour les différents logiciels où ce service est offert.



SORTIES sur imprimante laser noir et blanc ou couleurs (600 dpi) jusqu'à 11" x 17" ou sur photocomposeuse Agfa (2400 dpi) sur support film ou papier (13" x 50").

ATELIER D'IMPRESSION



Un atelier d'impression des plus complets (10 presses offset) pour vos travaux de une à plusieurs couleurs de format 2" x 3" jusqu'à 28" x 40", de la carte d'affaires à la brochure pleine couleur de grand luxe.

Le tout assisté d'un service de reliure ultra-moderne pour reliures rigides, flexibles (dos collé), spirales plastiques). Plastification: 24" de largeur par la longueur désirée. Pliage, assemblage, brochage.

TRADITION DE QUALITÉ et TECHNOLOGIE DE L'AN 2000

1035, avenue de la Fonderie, C.P. 204
Shawinigan G9N 6T9
(2^e étage, édifice du garage municipal)

Tél.: (819) 537-5121

Télec.: (819) 537-1701

Modem: (819) 537-1641

service gratuit d'estimation

IMPRIMEUR

Micro-entrepreneurs

Vendez vos services aux grandes entreprises

SHAWINIGAN - Créer son emploi, être un travailleur acharné et ne pas compter les heures sont les principales qualités d'un micro-entrepreneur. Malgré ces exigences de base, il faut aussi penser à développer au maximum sa capacité de «se vendre» aux compagnies et entreprises susceptibles d'acheter nos services. Et ce n'est pas une mince tâche!

Le Groupe Entreprendre inc., section du Centre-de-la-Mauricie, a pensé inviter quelqu'un de bien au fait de cet apanage. Monsieur Pierre Bertucat, consultant en marketing d'entreprise à entreprise, a créé son propre cabinet conseil en 1983. Son travail l'emmène à réaliser des mandats pour le compte d'Hydro-Québec, l'Institut Armand Frappier, Gaz Métropolitain, etc. Il est aussi membre de plusieurs comités de la Chambre de Commerce de Montréal et a également siégé comme personne-ressource au MITC.

Monsieur Bertucat viendra donc animer la portion conférence du petit déjeuner du Groupe Entreprendre inc. le 16 février prochain en abordant des solutions réalistes ainsi que la façon de les mettre en application.

Les personnes intéressées à y assister n'ont

qu'à se rendre à l'Auberge L'Escapade, dès 8 heures, le 16 février. Le coût est de 7,00\$ pour les membres et de 9,00\$ pour les non-membres. Vous pouvez encore adhérer au Groupe Entreprendre inc. Des formulaires seront disponibles lors du déjeuner. Également, toujours à votre disposition, une banque de ressources allant de conseils, d'élaboration de plans d'affaires, d'adresses indispensables et de nombreuses réductions sur divers services indispensables aux petites entreprises. Pour réservation: 539-3440.

Gamblers Anonymes

SHAWINIGAN - Est-ce que le jeu vous porte à négliger votre bien-être et celui de votre famille? Tu es aux prises avec la maladie du jeu et tu désires en parler. Donne-toi une chance, viens te joindre à nous, Gamblers Anonymes. Une place t'attend...

Tu es dérangé par le gambling d'un parent ou d'un ami, communique avec nous... Gam-Anon. Un seul numéro pour les deux groupes d'entraide: CLSC Shawinigan au 539-8371. Ton anonymat sera assuré.

actualité commerciale

Restaurant Au Cénacle:

UN SUCCÈS... D'ENFER!



Depuis son ouverture, le restaurant Au Cénacle du boul. Royal à Shawinigan connaît un succès pour le moins éclatant. La copropriétaire, Madame France Milette, est heureuse des résultats obtenus. L'HEBDO du Saint-Mauricie est fier d'avoir participé à la réussite de l'entreprise. Sur la photo, M. Yves Carbonneau, conseiller publicitaire à l'HEBDO, félicite Madame Milette des succès du Cénacle et lui souhaite bonne chance.



Parce que c'est moins cher!

2268 avenue St-Marc Shawinigan 536-7091

DU VRAI CINEMA
SUR ÉCRAN GEANT
MOINS CHER QU'UNE
CASSETTE VIDEO

19h00: 2 films pour 2\$
14h et 21h: 1 film pour 1\$

Commençant vendredi du 17 au 19 février



Vendredi, samedi,
dimanche
19h
Samedi, dimanche
14h

Vendredi, samedi,
dimanche
21h



Ciné-Club: Présentement à l'affiche

"Cette histoire bouleverse par sa qualité de regard."
LUC PERRAULT - LA PRESSE

"Le film vise au coeur... On en sort troublé..."
Louis Blanchard - LE JOURNAL DE MONTRÉAL



Mardi 14 février
Mercredi 15 février
19h00
4\$



Shawinigan High School

1125 des Cèdres, Shawinigan, Québec, G9N 1P7

Inscription scolaire 1995-1996
du 6 février au 17 février 1995

LA QUALITÉ C'EST IMPORTANT POUR NOUS!

Selon les statistiques du Ministère de l'Éducation, notre Commission scolaire possède un taux de réussite des plus élevés en région.

Nous offrons à nos étudiants

- ✓ la maternelle/le primaire/le secondaire
- ✓ cours de français (langue maternelle et seconde)
- ✓ cours d'espagnol au secondaire
- ✓ cours sur l'ordinateur dès la maternelle
- ✓ débats oratoires
- ✓ théâtre
- ✓ initiation à la technologie
- ✓ musique
- ✓ programmes sportifs
- ✓ garderie scolaire

Si votre enfant est éligible selon la loi à recevoir son éducation en anglais, communiquez avec nous pour de plus amples renseignements à 536-2116 entre 8h et 16h.

B.J. Vallières
Directeur

École secondaire Les Chutes

Informations aux parents

SHAWINIGAN - Le Comité d'école ainsi que les services d'orientation et de psychologie de l'école secondaire Des Chutes invitent les parents et élèves de l'école ainsi que ceux des élèves de 6e année du primaire de Shawinigan à une soirée d'information ayant pour thème «L'Avenir de mon enfant ça m'intéresse».

Cette rencontre aura lieu le **mercredi 15 février de 19 à 21 heures**. L'accueil des parents se fera à la bibliothèque de l'école secondaire Des Chutes.

Cinq ateliers sont prévus:

D'abord, un premier atelier spécifiquement prévu pour les parents dont l'enfant est en 6e année du primaire à Shawinigan et se prépare à entrer au secondaire en septembre prochain.

Ensuite, quatre ateliers différents répondant à des attentes spécifiques des parents dont l'enfant est au secondaire et se prépare à faire son inscription pour 1995-1996.

Assemblée générale du P.Q.

SHAWINIGAN-SUD - Le 18 février 1995, aura lieu l'assemblée générale du comté de Saint-Maurice, au Restaurant Olympia sur la 12e Avenue à Shawinigan-Sud, et les inscriptions des membres se feront à partir de 9h30, cette même journée.

L'exécutif du Parti Québécois fera le point avec ses membres sur la dernière campagne électorale et procédera à l'élection du nouvel exécutif de comté qui aura pour tâche d'organiser le référendum.

Dans ces ateliers, il sera notamment question des programmes d'études offerts en 1995-1996, des choix d'options et d'orientation, de même que de l'inscription au Cégep pour les élèves de 5e secondaire.

De plus, dans chacun de ces ateliers, il sera question de l'encadrement offert à l'école secondaire Des Chutes.

Les jeunes, à cause des choix d'options et des cheminements diversifiés offerts, auront très bientôt des décisions importantes à prendre et leurs parents se doivent d'être bien informés afin de les aider et de les conseiller.

École Les Chutes

Défilé de mode

SHAWINIGAN - La population est invitée à un défilé de mode organisé par les élèves de 5e secondaire de l'école secondaire Des Chutes, au profit de leur bal de finissants. Des vêtements sportifs, médiévaux, de bal et bien d'autres seront paradés. Cinq joueurs de l'équipe de hockey des Cataractes de Shawinigan feront le défilé avec les élèves.

Le défilé se déroulera le mercredi 8 mars 1995 à l'auditorium de l'école secondaire Des Chutes et débutera à 19 heures. Le coût est de 5,00\$ par personne.

Les billets sont disponibles à la réception de l'école ou au bureau de Madame Jennie Morand, poste 248.

Pour tout savoir sur le pied!

SHAWINIGAN - «Nos pieds sont le fruit de millions d'années d'évolution», explique M. Carol Poulin, président de l'Association Nationale des Orthésistes du Pied (ANOP). Avec ses 26 os et 19 muscles, nombreux tendons, ligaments et cartilages, nos pieds, lorsqu'ils sont négligés, peuvent être affectés de maux sérieux pouvant irradier vers d'autres parties du corps. Les problèmes de pieds, s'ils ne sont pas corrigés pourraient même causer des déformations et avoir des répercussions sur les chevilles, les genoux et même le dos.

Dans le cadre de la Semaine nationale de la santé des pieds qui se tient du 20 au 25 février prochain, les membres de l'Association Nationale des Orthésistes du Pied offre gratuitement à la population l'analyse des points d'appui de leurs pieds. Ces cliniques de dépistage de problèmes de pieds auront lieu à Shawinigan et Grand-Mère aux cliniques médicales suivantes: Clinique de médecine familiale au 636 de la 4e Rue et Clinique Médicale Saint-Marc au 1679 rue Saint-Marc à Shawinigan ainsi qu'à Grand-Mère à la Clinique Médico-Chirurgicale au 490 de la 17e Rue à Grand-Mère.

ON RECHERCHE

Commis en chef pour le département de peinture

Le (la) candidat(e) devra posséder 3 ans minimum d'expérience. Devra être dynamique • Aimer à relever les défis. Aimer à servir la clientèle.

Nous offrons: salaire selon compétence, avantages sociaux, assurance-groupe, etc.

Si intéressé(e), envoyez votre curriculum vitae
A/S M. Rosaire Désaulniers



H. Matteau et Fils

4100 BOUL. ROYAL, SHAWINIGAN



4 MOIS SANS INTÉRÊT

BEAM

Ne traînez plus l'aspirateur, branchez un BEAM^{MD}

ASPIRABEC

2154 St-Marc, Shawinigan

Tél.: 536-7191



• Plan de financement • Mise de côté
RÉPARATION DE TOUTES MARQUES
VENTE D'ASPIRATEURS NEUFS ET USAGÉS
Estimation gratuite

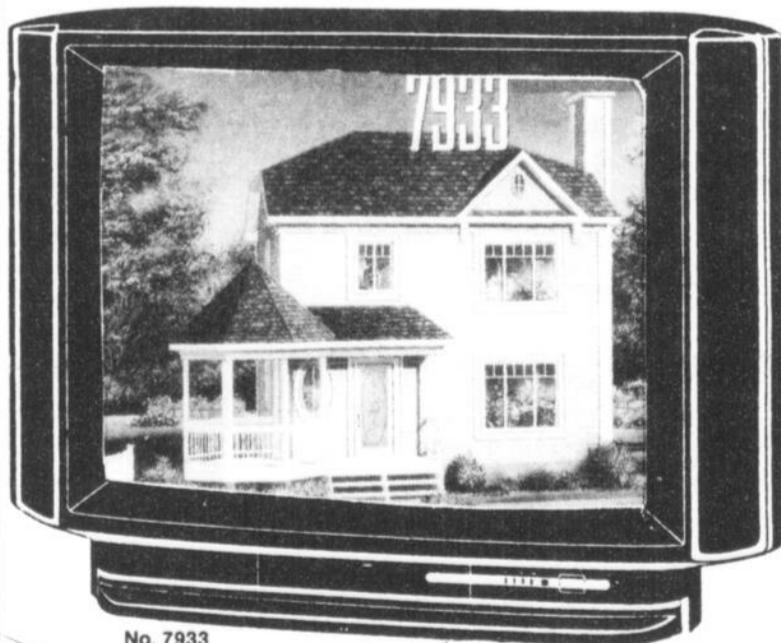

No. 7933



Le maître d'oeuvre

SE BÂTIR AVEC UN KIT C'EST UN JEU D'ENFANT!

Ce qui reste à effectuer

*Prix à vérifier auprès de nos conseillers ou de nos entrepreneurs

- Excavation et fondation
- Plastrage
- Recouvrement planchers
- Armoires et vanité
- Électricité et plomberie
- Main-d'oeuvre construction (approximatif)
- Revêtement façade (brique)

32 988\$
+ taxes



Robert Trottier

Faites affaires avec un expert, votre conseiller M. Robert Trottier, rés.: 1-(418) 365-6424

Plus de 10 ans d'expérience dans le domaine

MATERIAUX **Renovateur** RONA
GOULET ET FILS LTEE

100, 122^e RUE, SAINT-GEORGES DE CHAMPLAIN
(819) 538-1792 sans frais: 1-800-268-1792

TAUX HYPOTHÉCAIRE

BANQUE NATIONALE

1 AN **7.9%** (temps limité)

CLSC Centre-Mauricie

Les jeunes victimes d'agression sexuelle peuvent obtenir de l'aide

Être victime d'abus sexuels à l'adolescence laisse de profondes cicatrices: un sentiment de culpabilité, une perte de l'estime de soi, une perte de confiance en soi et de confiance envers les autres. À tort, on croit trop souvent que le temps arrangera les choses.

Pour la région Mauricie/Bois-Francs, 208 cas d'abus sexuels ou d'inceste ont été retenus par le Centre de Protection Enfance-Jeunesse en 1992-1993 et environ 25% de ces cas proviennent du centre de la Mauricie. De ce nombre, environ 41% ont subi les sévices sexuels au cours de leur adolescence. Majoritairement ce sont les jeunes filles qui en sont victimes dans une proportion de une fille sur trois par rapport à 1 sur 6 pour les jeunes garçons! Mais ce n'est là que la pointe de l'iceberg car les filles sont surreprésentées parmi les cas rapportés (71% des victimes), mais les garçons peuvent être plus hésitants à rapporter une situation d'abus ou seraient moins signalés par leur entourage.

Depuis déjà une dizaine d'années, certaines adolescentes et certains adolescents victimes d'abus sexuels pouvaient obtenir un soutien par le Programme d'Évaluation et de Traitements des Abus Sexuels intrafamiliaux (PETAS) à Trois-Rivières. Un service similaire sera dorénavant offert au centre de la Mauricie afin de répondre aux besoins des jeunes de notre territoire ayant vécu des abus sexuels intrafamiliaux ou extrafamiliaux.

Conformément au projet mis de l'avant, ce premier groupe vise spécifiquement les adolescentes ayant été victimes d'abus sexuels ou d'exploitation sexuelle de nature intrafamiliale ou extrafamiliale, l'abuseur étant un parent, un membre de la famille élargie, une figure parentale substitut, un voisin ou un ami de la famille.

Les objectifs poursuivis sont multiples et variés. La constitution de ce groupe d'une douzaine d'adolescentes créera d'abord un lien de confiance où elles pourront être entendues, crues, comprises, et ce, sans jugement. Les diverses techniques d'interventions utilisés permettront d'atténuer leur sentiment de culpabilité et susciter une prise de conscience de l'immaturité psychosexuelle de leur abuseur. Le groupe sera également un lieu idéal pour favoriser le développement d'un sentiment de solidarité, développer la confiance, l'affirmation et l'estime de soi et un lieu propice pour exprimer leurs besoins.

Une première session a débuté le 23 janvier dernier et une autre au printemps, du 17 avril au 12 juin 1995. Chaque session s'échelonne sur 9 semaines, et en moyenne, les adolescentes participent à au moins trois sessions. Ces rencontres hebdomadaires auront lieu au CLSC du Centre-de-la-Mauricie.

Santé financière

À la caisse, il existe une façon exclusive de diversifier son portefeuille.

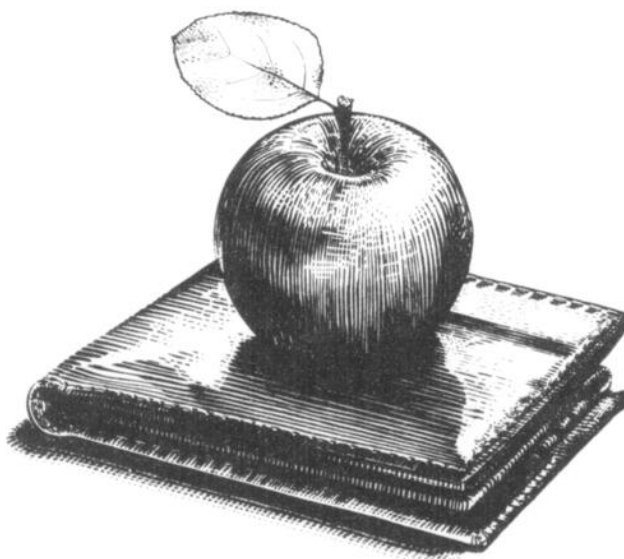

Les nouvelles parts permanentes Desjardins : des avantages alléchants !

1. Rendement avantageux.
2. Valeur nominale stable.
3. Transférables par l'entremise de votre caisse.
4. Taux d'intérêt fluctuant mensuellement, ce qui permet de suivre l'évolution du marché.
5. Admissibles au REER et à tous les autres produits de retraite Desjardins.
6. Durée du placement sans échéance fixe : gestion souple.
7. Aucuns frais reliés à l'achat ou à l'administration, sauf lors d'un transfert et du remboursement.
8. Maximum d'achat illimité.
9. Minimum d'achat de 100\$ par membre.
10. Services gratuits du représentant du courtier dans les caisses participantes.

Émission limitée par caisse.

Investir dans votre caisse, c'est aussi un engagement dans votre milieu.

Les Services d'investissement Trustco Desjardins inc.

PARTS
permanentes
Desjardins

Émission 1994

Vous trouverez des informations plus détaillées dans le prospectus que vous pouvez vous procurer auprès du représentant du courtier. Les Services d'investissement Trustco Desjardins inc., dans les caisses participantes.



Desjardins

L'incroyable force de la coopération.

Voulez-vous faire connaître vos services, vos produits et vos idées?



Voulez-vous vous ouvrir davantage au marché, vous positionner favorablement et...



Diffuser efficacement toute information?



Ouvrez



donc!



Festival des Nations: super-bénéfice

SHAWINIGAN - Contrairement à ce que plusieurs auraient pu penser, le Festival des Nations est plus en vie que jamais. Les membres du Conseil d'administration ont revêtu leurs habits de travail et sont tous à l'oeuvre.

Depuis quelques mois déjà, plusieurs événements sont sur les planches et même qu'un d'eux aura lieu le 4 mars prochain. Il s'agit

d'un «souper gastronomique à saveur italienne» qui se déroulera à la salle La Crémillère dès 18 heures. Un menu spécialement concocté sera offert en quatre services, entrecoupé de prestations d'artistes de renom tels: Louise LeCavalier, soprano colorature, et Janusz Wolny, baryton, tous deux accompagnés au piano par Magdalena Wolny. La

troupe de danse folklorique Andalous viendra exécuter quelques pas de tarentelle (danse typiquement italienne).

Les billets pour assister à cette soirée, au coût de 50\$, sont présentement en vente au bureau du Festival des Nations au Centre commercial La Promenade, 444, 5e Rue, Shawinigan, 537-4319 et auprès des membres du C.A.

Chez **STEREO** *plus*
AUDIO+VIDEO

PAS DE TTPS

ET RIEN À PAYER AVANT L'ÉTÉ!

SHARP TÉLÉCOULEUR 14"

- ✓ Décodeur sous titre
- ✓ Télécommande
- ✓ Recherche/balayage de canaux

289⁹⁹

AFFICHAGE A L'ECRAN

TOSHIBA VIDÉO 4 TÊTES HI-FI VCR+

PROGRAMMATION TRILINGUE

- ✓ Réducteur de bruit DBX
- ✓ Intelligence artificielle
- ✓ Télécommande universelle

499⁹⁹

GoldStar VIDÉO VHS "H.Q."

PROGRAMMATION A L'ECRAN

- ✓ Intelligence artificielle
- ✓ Télécommande universelle
- ✓ Mise en marche rapide

279⁹⁹

GoldStar TÉLÉCOULEUR 20"

- ✓ Décodeur pour malentendants
- ✓ Minuterie automatique
- ✓ Télécommande

329⁹⁹

AFFICHAGE A L'ECRAN

SHARP MONITEUR 21" STÉRÉO

- ✓ Réducteur de bruit DBX
- ✓ Télécommande universelle
- ✓ Sortie audio variable
- ✓ Bornes audio/vidéo

449⁹⁹

AFFICHAGE TRILINGUE

JVC MONITEUR 28" STÉRÉO

- ✓ Décodeur MTS/SAP
- ✓ Minuterie automatique
- ✓ Télécommande maîtresse

699⁹⁹

AFFICHAGE A L'ECRAN



Rapido-Presto, on livre la marchandise!

FINANCIEMENT SUJET À L'ACCEPTATION DU DEPT. DE CRÉDIT.
LES PHOTOS PEUVENT DIFFÉRER DES MODÈLES EN VENTE.

SHAWINIGAN, 2393 RUE ST-MARC - 539-6915
TROIS-RIVIÈRES-OUEST, 5175 BOUL. ROYAL - 374-6323

SOLDE MAYTAG

La Marque Préférée
au Canada

Les sondages auprès des consommateurs démontrent que les laveuses, sècheuses et lave-vaisselle Maytag sont les numéros un!

LAVEUSES MAYTAG



La Marque
Préférée
No. 1
au Canada

- Durent plus longtemps que toute autre marque
- Super robustes, super capacité

ÉPARGNEZ

LAVE-VAISSELLE MAYTAG



La Marque
Préférée
No. 1
au Canada

- Pas de pré-lavage avec Maytag
- Garantie Cuve 20 Ans™

ÉPARGNEZ

ÉPARGNEZ SUR D'AUTRES MAYTAG DE QUALITÉ!

CUISINIÈRES *StyleLine* MAYTAG



- Modèle de luxe à entretien facile
- Exclusif - Garantie du Réparateur qui S'ennue

ÉPARGNEZ

RÉFRIGÉRATEURS FIABLES



- Clayettes super robustes
- Superposés ou juxtaposés
- Tirors sur Roulettes

PIÈCES & MAIN-D'OEUVRE
GRATUITES
GARANTIE PROTECTION ADDITIONNELLE

ÉPARGNEZ

SI ÇA NE PORTE PAS LE NOM MAYTAG
CE N'EST PAS DU MAYTAG!

CENTRE D'APPAREILS MÉNAGERS

MAYTAG S.P.R.

Achat - Vente - Service
Comptoir de pièces
de toutes marques
Appareils remis à neuf

1420 Trudel Est
Saint-Boniface
Tél.: 535-5334

Roland Leclerc

RÉFLEXION

Religion de bon sens

Le mouvement raélien a été reconnu par les institutions financières comme une «religion» aux fins de l'impôt. Ce regroupement bénéficiera de moeurs fiscales telles que la non-taxation de certains bâtiments, la possibilité de remise d'une partie de la taxe sur les biens et services, etc. Éventuellement, la possibilité d'émettre des reçus pour dons de charité.

Le «Grand chef» François Varillon laisse entendre que cette reconnaissance comme «regroupement religieux» aux fins de l'impôt, situe le mouvement raélien sur un pied d'égalité avec les grandes religions de l'histoire: le Catholicisme, le Judaïsme, etc.

Certains critères définissent une «religion». Une certaine organisation, une histoire, une façon de comprendre la relation avec la divinité et une pratique conséquente de la vie en société. Le mouvement raélien peut se targuer de posséder toutes et chacune de ces caractéristiques. Il affirme que des êtres extra-terrestres, des Elohim, ont créé l'humanité et que certains humains sont choisis pour préparer une rencontre «du troisième type» avec ces super êtres. Quant à la morale raélienne, elle suppose entre autres choses une pratique sexuelle aux multiples fidélités. Les raéliens, dans une manifestation cette semaine, faisaient la promotion de la masturbation.

Tout en voulant être ouvert et accueillant pour des options qui ne rejoignent absolument pas les miennes quant à la reconnaissance de Dieu, à la vie et la résurrection de Jésus Christ, enfin à la vie morale et au respect dû à la relation d'amour développée entre deux adultes engagés corps et âme dans un projet de vie, je suis convaincu que le principe de tolérance vis-à-vis tous ceux qui ne pensent pas et n'agissent pas comme nous, exige que nous nous servions de notre tête et que nous exerçons un jugement éclairé sur ce qui est présenté!

Je suis étonné qu'au moment où la tradition judéo-chrétienne fait le ménage dans la dimension du mystérieux qui a marqué des étapes de son développement, tout à coup des théories farfelues, encore plus mystérieuses, sont proposées à notre imagination, par des gourous de tous azimuts.

Certes, dans le grand champ de la vie, il y a de l'ivraie et du bon grain, ensemble. Je prie pour que le bon sens n'y reste pas enfoui.



Manuel Hurtubise
EN TOURNÉE
avec Manuel Hurtubise

LE 18 FÉVRIER 1995
HORAIRE
14H00 À 16H20

la plaza
DE LA MAURICIE

COLLABORATION DE:

Choix des équipes
Le choix des équipes se fera par l'entremise de l'artiste au début de chaque période de jeux. De préférence, les équipes seront composées d'un enfant et de son parent.

HORAIRE DÉTAILLÉ DE L'ÉVÉNEMENT

Manuel Hurtubise en spectacle	14H00 À 14H30
Signature d'autographes avec Manuel Hurtubise	14H30 À 14H50
Intermission	14H50 À 15H30
Manuel Hurtubise en spectacle	15H30 À 16H00
Signature d'autographes avec Manuel Hurtubise	16H00 À 16H20

Manuel Hurtubise

Gestion Conseil Rg

Plan d'affaires • Comptabilité
Service de la paie • Gestion immobilière
Gestion financière • Consultant financier

Robert Gervais s.m.g.

363, rue Châteaudun, Cap de la Madeleine (Québec) G8V 1S6
Tel.: (819) 373-2835 Télécopieur: (819) 373-3206

PERDEZ JUSQU'À 10 LIVRES EN 3 JOURS

Avec le plan supplémentaire au régime
Tout naturel! Essayez-le! Ca travaille!

Disponible chez:

PHARMACIES JEAN COUTU
765, 6e Avenue, Grand-Mère 538-8606
542, 5e Avenue, Shawinigan 536-5624

PHARMAPRIX
Plaza de la Mauricie 539-5416

Pour plus d'information 1-800-361-4720

Les bleus au coeur

«Je me demande, cher journal, pourquoi on a ainsi valorisé la famille. À mes yeux, c'est la pire hypocrisie. C'est justement à l'intérieur de la famille que je me suis sentie le moins en sécurité de toute ma vie. On la valorise tellement qu'il devient honteux de ne pas être en couple ou d'avoir raté son mariage. Il me semble qu'on n'a pas parlé, en 1994, d'inceste, de violence, du contrôle, du non-partage des tâches, de la pauvreté des familles, du manque de temps pour tout faire, de l'absence du père, même quand il est là...»



«Cher journal, vendredi, après le travail, je n'ai pas pu aller prendre une bière avec les filles du bureau parce que mon chum voulait pas. Il m'a fait toute une crise. À chaque fois que je veux faire quelque chose juste pour moi, il ne me laisse pas faire, j' comprend pas... Pourtant, j'ai pas envie de crouser comme il dit, j'ai juste envie de me détendre un peu. Il dit que quand je vois mes amies, je me laisse influencer pis ça met de la chicane entre nous...»

«Aujourd'hui, pour éviter qu'il me boude pendant deux jours, j'ai invité ses parents à souper mais il n'a pas arrêté de m'humilier devant eux et personne n'a pris ma défense, même pas ses parents. Il me disait de ne pas parler trop fort et il me regardait avec des yeux...comme si c'était juste moi qui parlait, franchement! Je me sens tellement seule... dans cette foutue famille.»

«Cher journal, comment ça se fait que c'est toujours moi qui fait tout dans la maison, pis il se sent même pas coupable? Tout traînait, j'en r'venait pas. C'est lui qui fume mais c'est toujours moi qui vide ses cendriers. Y'en échappe un à terre pis il l'ramasse même pas, maudit gros lâche. J'ai téléphoné à La Séjournelle, sans me nommer car s'il fallait que ça se sache...y'a du monde qui serait ben surpris de savoir qu'il est si méchant avec sa famille. Il est tellement gentil avec tout le monde. J'peux même pas dépenser le peu d'argent que je gagne moi-même et quand je le fais, j'me cache et j'me sens coupable.»

«La femme à qui j'ai parlé m'a renseigné sur mes droits et j'ai moins peur. Je suis rassurée. Je sais maintenant que c'est pas vrai sa

menace; il ne peut pas tout m'enlever, j'ai un contrat de mariage et il serait obligé de le respecter... Maudit que j'chu niaiseuse, y a peut-être raison de me l'dire tout le temps. C'est comme si je croyais toujours tout ce qu'il dit, même si tout le monde me dit que je suis bonne, intelligente et organisée, on dirait que je crois personne d'autre que lui.»

«La femme m'a dit que je suis pas obligé d'y aller pour utiliser les services. Y a une femme qui y est allée avec les enfants et on les reconduit à leur école quand même...y sont smattes. Je me suis sentie comprise et elle sait que je l'aime, c'te gars-là. Juste au téléphone, elle me donne des moyens de m'affirmer davantage et je me rend compte d'un paquet de détails, comme notre maudite peur de déplaire.»

«Il était tellement gentil hier soir que je pense qu'il commence à se rendre compte qu'il est méchant, enfin j'espère. Dans l'fond, y s'inquiète de moi, il m'aime. Il m'a supplié de tout recommencer à zéro... J'me sens coupable...sauf que...ça fait 20 fois qu'il m'dit ça...»

Toute ressemblance avec des personnes ou des événements connus n'est pas une pure coïncidence; vous n'êtes pas seules à vivre cela: La Séjournelle t'offre beaucoup de services dont l'hébergement pour toi et tes enfants mais aussi une aide téléphonique, ou entrevue personnelle, de l'accompagnement, des références ou de l'information si tu veux aider quelqu'un. Téléphone: 537-8348. (Les dons en argent ou matériel sont appréciés).

Nous vous proposons des projets clef en main pour répondre à tous vos besoins en communications.

photographie, rédaction, graphisme, publicité, traduction, cartographie, production vidéo, conseils en imprimerie, conseils en communication. Contactez-nous!

(819) 532-3204

Lise Lépine
Courtier en communications

LE CENTRE DE JARDIN

Les Serres de Lac

Pour embellir vos alentours!

VENEZ CHOISIR PARMIS UN MAGNIFIQUE CHOIX DE FLEURS COUPÉES POUR LA ST-VALENTIN

DÉCOUVREZ LA NOUVELLE BOUTIQUE

OUVERT 7 JOURS
Lundi au vendredi 9h à 17h30
Samedi 9h à 17h
Dimanche 12h à 17h

200, 94e Rue
Lac-à-la-Tortue
538-4646

floriste
La folie fleurie

27 chambres climatisées

Le Florès
AUBERGE

4291, 50^e Avenue
Ste-Flore de Grand-Mère
(Québec)
G9T 1A6

(819) 538-9340
Fax: (819) 538-1884
(autoroute 55 sortie 220)

Un cadeau à offrir à un être cher pour la St-Valentin

POURQUOI PAS UNE JOURNÉE DE RÊVE AU SPA DÉTENTE LE FLORÈS, 1 JOUR SANS HÉBERGEMENT?

Incluant: sauna, massage, enveloppement d'algues, pressothérapie, bain thérapeutique, relaxation, repas du midi et 2 pauses-santé

98\$ /pers.
(taxes en sus)

OBTENEZ GRATUITEMENT un certificat-cadeau Forfait Détente d'une journée, d'une valeur de 125\$ sur réservation de groupe de 20 personnes et plus.

Tous les jours de la semaine
Table d'hôte
à partir de
14⁹⁵\$

POUR LA ST-VALENTIN

Recevez gratuitement une fleur pour cette occasion

LES GRANDS PRIX
QUÉBÉCOIS DU TOURISME 1988
Accueil

LES GRANDS PRIX
DU TOURISME QUÉBÉCOIS 1992
Lauréat national du Prix de l'entreprise touristique

RÉSERVEZ TÔT POUR LA ST-VALENTIN
UN SUPER TIRAGE FIN DE SEMAINE DE DÉTENTE POUR 2 PERSONNES D'UNE VALEUR DE 500\$

MENU ST-VALENTIN

Rillettes de saumon frais et fumé
Vinaigrette de yaourt aux fines herbes
ou
Potage du moment
ou
Gâteau de foie de volaille au porto
Granité aux agrumes
Retour du chasseur
ou
Ballotine de volaille au miel et thym citronné
ou
Pavé de boeuf au poivre et orange confite
ou
Escalope de flétan en écaïlle de courgette
ou
L'assiette de l'Auberge
Petite gâterie au chocolat
Thé, café

26⁹⁵\$

Une relation bâtie sur la confiance.

Pour régler tout problème d'ordre personnel ou lié aux affaires, il faut se sentir en confiance.

C'est pourquoi vous ne devriez jamais hésiter à consulter une avocate ou un avocat, les professionnels du droit par excellence. Leur expertise légale peut vous éviter bien des litiges inutiles et coûteux. Ils peuvent vous conseiller dans des domaines aussi variés que le

mariage, la séparation et le divorce, l'incorporation d'une société et les relations de travail, la responsabilité civile ou même la rédaction d'un contrat ou d'un testament.

De plus, chaque avocate et avocat s'est engagé à respecter le code d'éthique du Barreau du Québec. Ainsi, vous êtes sûr d'avoir en face de vous un interlocuteur qui travaille dans votre meilleur intérêt.

**Vous vivez le grand amour.
 Vos enfants sont sages
 comme des images. Et tout le
 monde vous veut du bien.**



**C'est le temps de vous poser
 des questions.**

Aujourd'hui, tout va très bien chez vous et c'est tant mieux! Mais la vie réserve parfois des surprises. Divorce, décès ou disputes entre voisins sont autant de réalités qui frappent quand on s'y attend le moins.

Pour ne pas être pris au dépourvu, n'hésitez jamais à consulter un avocat ou une avocate. Que ce soit

pour rédiger un testament, vous conseiller sur les clauses d'un contrat de vie commune ou de mariage dans les normes ou vous donner un avis éclairé, un avocat est là pour vous aider dans tous les aspects de votre vie personnelle.

Et dites-vous qu'un peu de planification aujourd'hui peut vous éviter bien des soucis par la suite.



Barreau de la Mauricie

Mieux vaut consulter un avocat à temps!

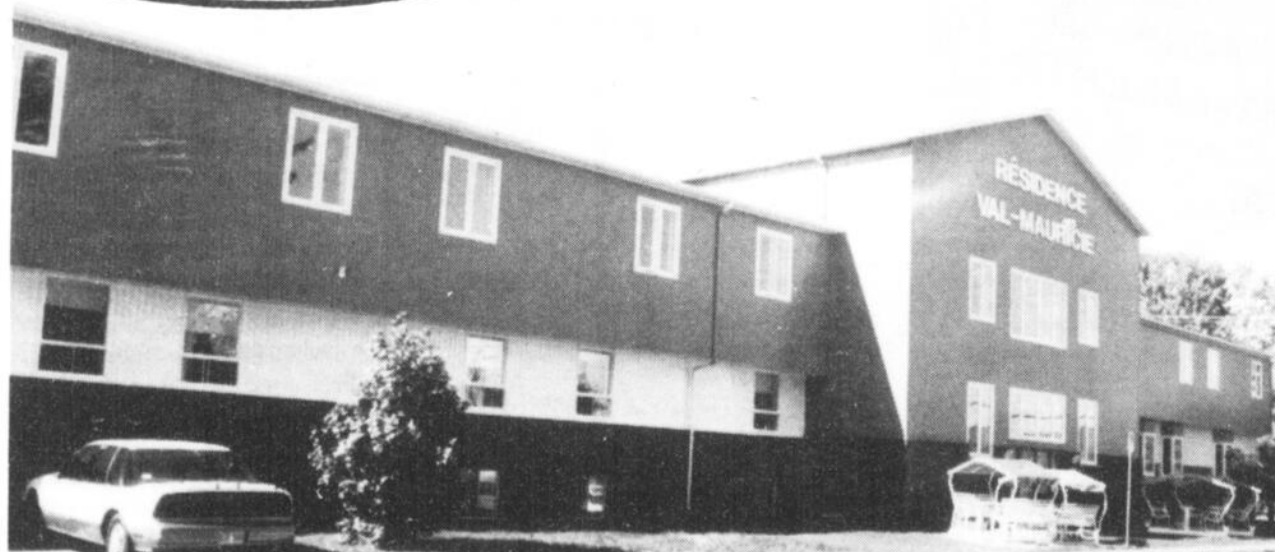

GENS DE CHEZ NOUS

ÉTUDIENNE BÉDARD

95 ans

anciennement de Mont-Carmel
 salue Ida Gauthier ainsi que ses enfants
 et petits enfants

- Service de garde
24 heures
- Service infirmier sur
place
- Service de repas aux
tables
- Service de bénévoles
- Animation et loisir
- Ascenseurs

**POUR PLUS DE SÉCURITÉ
 CHOISISSEZ**
 ● CONFORT
 ● SÉCURITÉ ● LIBERTÉ

Résidence Val-Mauricie

2550 - 7e Av., Shawinigan-Sud 537-6166
 coin 125e Rue

Éduquer, le rôle de l'enseignant!

par Marie Gruslin

Le mot "éduquer" est très lourd de sens et lorsque l'on dit que c'est là le rôle de l'enseignant, c'est imputer à ce dernier beau-

coup de responsabilités. Pour s'en convaincre, il suffit de consulter le dictionnaire Larousse. Au mot éduquer, on trouve la définition suivante: former l'esprit de quelqu'un, développer ses aptitudes intellectuelles, physiques, son sens moral. Au mot éduca-

tion on peut lire: action de former, d'instruire quelqu'un; manière de comprendre, de dispenser, de mettre en oeuvre cette formation.

On réalise et mesure mieux, à la lecture de la définition des mots éduquer et éducation, toute l'ampleur de la tâche d'un enseignant et d'une enseignante ainsi que la responsabilité de tous les intervenants de ce milieu. Cela explique également que pour enseigner il faut plus que des diplômes. Il est essentiel d'avoir l'amour de son travail et celui des enfants. Même si le métier d'enseignant n'est plus synonyme de vocation comme il l'était du temps d'Emilie Bordeleau, il demeure quand même plus qu'un métier. Plusieurs personnes ont d'ailleurs appris à leurs dépens que ne devient pas enseignant

qui veut. Pour être un bon enseignant ou une bonne enseignante, il faut être capable de sculpter, de modeler toute une classe d'élèves pour qu'ils deviennent des citoyens et des citoyennes responsables. Il est demandé à l'enseignant et à l'enseignante d'allumer le feu de l'enthousiasme de vivre et d'apprendre. Ils doivent être des leaders et des modèles pour tous leurs élèves.

Savoir enseigner, c'est permettre à l'élève d'acquérir l'habileté à apprendre sa vie durant, c'est stimuler son goût de l'étude et de la vie; c'est éduquer, c'est former et c'est aussi aimer.



Enseigner...

c'est transmettre à notre jeunesse le savoir et l'expérience pour bâtir la société de demain.

La direction de l'Institution secondaire Montfort profite de la semaine des enseignants et enseignantes pour souligner le travail soutenu de son corps professoral.

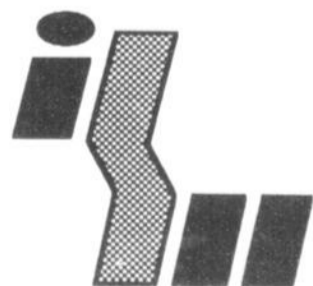

MONTFORT,
J'y bâtis mon avenir!



**Collège
Shawinigan**

*Hommage à
notre personnel
œuvrant auprès
des étudiants.
Nous sommes associés
pour construire
l'avenir ensemble!*

2263, boul. du Collège, c.p. 610, Shawinigan, Qc G9N 6V8
Tél.: (819) 539-6401 - Télécopieur: (819) 539-8819

L'avenir passe par l'éducation

par Marie Gruslin

L'avenir passe par l'éducation. C'est une phrase que l'on entend souvent et qui est très vraie. À l'aube du 20^e siècle, il est pratiquement impossible d'imaginer exercer un métier ou une profession sans avoir, au préalable, reçu une formation correspondante. Cette formation, c'est à l'école, dès la maternelle, que l'enfant la reçoit mais c'est aussi à la maison dès sa naissance. C'est grâce à la complicité des milieux familial et scolaire qu'un enfant devient un jour un adulte responsable, équilibré et bien armé pour faire face à la vie.

À la maison, l'enfant doit pouvoir recevoir le support et l'encouragement nécessaires à la réussite et à la poursuite de ses études. Les parents doivent se tenir au courant de ce qui se passe à l'école, des cours que suit son enfant et apprendre eux-mêmes à l'aider dans ses devoirs et ses différents travaux scolaires. En un mot, les parents doivent s'impliquer.

À l'école, les enseignants et les enseignantes doivent dispenser différentes formations: scolaire, physique et morale. C'est le rôle le plus connu de leur métier. Toutefois, comme les parents, les enseignants et les enseignantes se doivent de faire un peu plus que cela. Ils doivent être disponibles et à l'écoute de leurs élèves, de leurs besoins, de leurs problèmes comme de leurs joies.

Le climat qui règne dans une école, tout comme dans une maison, est créé par ses habitants. À l'école, c'est la responsabilité de tous les membres du personnel de faire de ce lieu un endroit où il fait bon vivre et où on a le goût d'apprendre. En classe, c'est vrai-

ment et complètement celui de l'enseignant et de l'enseignante.

C'est dès les premières années de fréquentation scolaire que se dessine l'avenir d'un enfant. C'est en étant conscient de cela que l'enseignant et l'enseignante font plus que simplement dispenser une science ou l'autre. Ils se doivent de porter une attention spéciale à chacun de leurs élèves, jour après jour, semaine après semaine, mois après mois et année après année. C'est à ce prix seulement que l'éducation sera réussie et garante de l'avenir de notre jeunesse.



C'est grâce à l'étroite collaboration des parents avec les enseignants et les enseignantes que les enfants peuvent recevoir une éducation complète qui les conduit vers un bel avenir.



Commission scolaire
Val-Mauricie

805, 111^e Rue
Shawinigan-Sud (Québec)
G9P 2T5

Téléphone : (819) 536-5606
Télécopieur : (819) 536-3057

Témoignage au personnel enseignant

À l'occasion de la Semaine des enseignants et des enseignantes, toute l'équipe de la Commission scolaire Val-Mauricie s'unit aux parents et aux élèves du préscolaire, du primaire et du secondaire pour exprimer au personnel enseignant toute leur gratitude.

Nous reconnaissons leur grande implication auprès de nos jeunes en devenir et soulignons leur professionnalisme dans la tâche magistrale qu'est la réussite éducative.

Jean-Pierre Hogue Jean-Yves Laforest
Directeur général Président

À VAL-MAURICIE, L'ÉCOLE ÇA ME RÉUSSIT!



COPIE SERVICE
C.D. (1988) INC.

Centre de reproduction

592, 4^e Rue, C.P. 816
Shawinigan (Québec) G9N 6W2

CLAUDE DIAMOND, Prés.

Tél.: (819) 537-0311

Fax: (819) 537-3193

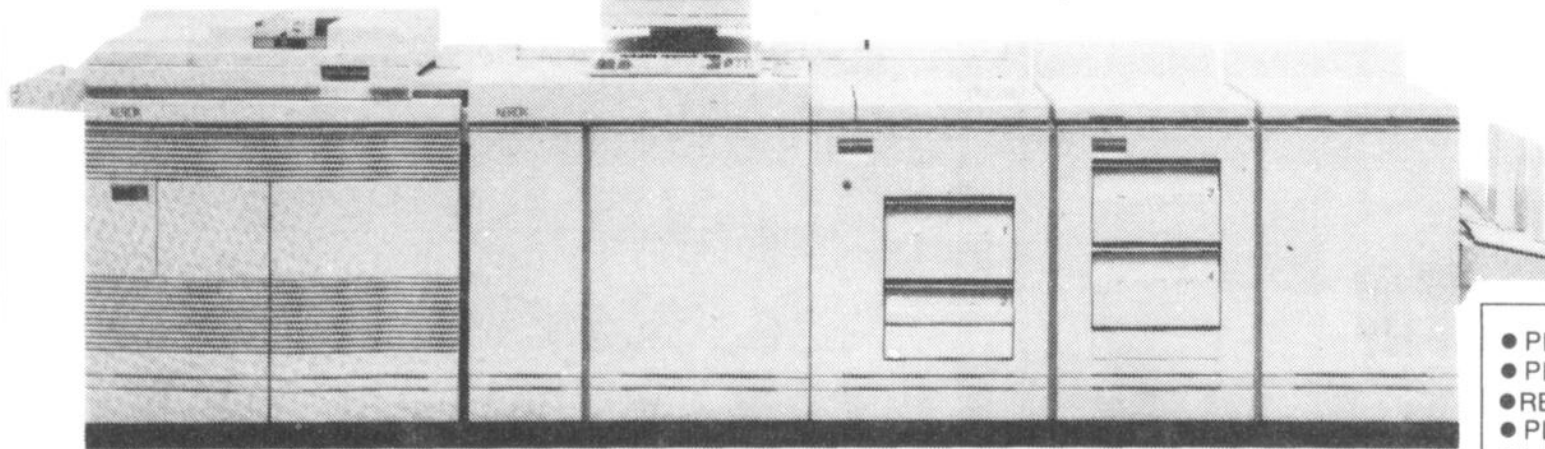

Le seul à posséder un photocopieur laser
600 POINTS AU POUCE — À REPRODUCTION 135 COPIES / MINUTE

- PHOTOCOPIE COULEUR
- PHOTOCOPIE DE PLAN
- RELIURE SPIRALE, BOUDIN
- PLASTIFICATION
- LAMINAGE
- CALENDRIER PERSONNALISÉ AVEC PHOTO

Semaine des enseignants & enseignantes du 12 au 18 février 1995

Dire merci... pour changer un peu!

par Marie Gruslin

Du 12 au 18 février 1995 se tient, pour la deuxième année consécutive, la Semaine des enseignants et des enseignantes. Elle est organisée par le ministère de l'Éducation en collaboration avec la Fédération des comités de parents de la province de Québec. Elle a été mise sur pied dans le but premier de dire merci à tous ceux et celles qui oeuvrent dans le monde de l'enseignement.

Le métier d'enseignant a connu beaucoup de hauts et de bas. Les enseignants et les enseignantes sont très facilement critiqués. On leur reproche fréquemment les longues vacances dont ils bénéficient ainsi que les

nombreux avantages sociaux reliés à leur travail. On oublie trop souvent, hélas, que le métier d'enseignant ou d'enseignante est très exigeant. Continuellement on leur demande de s'adapter à de nouveaux programmes, à de nouvelles normes tout en continuant de parfaire leur formation. Sans leur travail incessant et leur implication continue dans le milieu, le monde de l'éducation serait très différent.

Cette Semaine des enseignants et des enseignantes est donc l'occasion idéale pour leur témoigner notre appréciation et notre reconnaissance. Il est d'autant plus facile de dire merci à quelqu'un quand une telle semaine coïncide avec la Saint-Valentin!



Éduquer, c'est former l'esprit de quelqu'un, c'est développer ses diverses aptitudes intellectuelles, physiques ainsi que son sens moral. Éduquer, c'est aussi permettre à un élève d'acquérir des connaissances utiles la vie durant. C'est en quelque sorte tout le travail de l'en-



La **Semaine des enseignantes et des enseignants** est une occasion de souligner que la tâche d'enseignement, même si elle a ses récompenses, est exigeante et comporte de grandes responsabilités.

Le Conseil des commissaires, la Direction générale et le Personnel de direction de la Commission scolaire du Centre-de-la-Mauricie sont fiers de féliciter leur personnel enseignant pour leur implication constante dans la mission éducative qui leur a été confiée.

Le président,
NORMAND LAJOIE

2072 rue Gignac, C.P. 580
Shawinigan (Qué.) G9N 6V7

Tél.: (819) 539-6971 / Fax: (819) 539-7797



Le Séminaire rend hommage aux enseignants et enseignantes qui en ont fait ce qu'il est aujourd'hui et à ceux et celles qui poursuivent son oeuvre. Leur professionnalisme et leur dévouement sont le gage de la plus haute qualité.

Le Séminaire rend aussi hommage à tous les professeurs du réseau de l'éducation. Nos meilleurs vœux les accompagnent.



Séminaire Ste-Marie

5655 boul. des Hêtres, Shawinigan,
539-5493

Déclaration de revenus 1994

Les propriétaires d'immeubles aux aguets

SHAWINIGAN (BL) - Les propriétaires de biens locatifs devront être à l'affût lors de la rédaction de leur prochaine déclaration de revenus 1994 dans quelques semaines. Chef des affaires publiques au Centre Fiscal de Shawinigan-Sud, Nicole Lessard rappelait récemment que les gouvernements du Québec et d'Ottawa ont aboli, depuis le 23 février 1994, l'exonération pour gains en capital de 100 000\$ mais que, exceptionnellement, il sera permis de réclamer une exemption sur les divers biens et ce, sans devoir s'en départir.

Président d'Immeubles Trans-Mauricie, Pierre Pagé soutient qu'il est important pour les propriétaires de bien locatifs de se prévaloir de cette clause dès la déclaration de revenus 1994. La personne qui ne s'en prévaut pas devra, à la vente de ses immobilisations, déclarer comme revenu le plein montant du gain en capital imposable. «Cela augmentera

à la fois son revenu net ainsi que son revenu imposable tout en augmentant le montant d'impôt qu'il aura à payer pour cette année-là», explique l'agent d'immeubles.

Par une suite d'opérations arithmétiques (pour le moins complexes) entre la valeur du bien locatif au moment de son achat, et sa valeur en février 1994, il est possible de connaître le montant de l'exonération du gain en capital auquel le propriétaire a droit. Pour ceux qui voudront se prévaloir de cette clause mais qui ne vendront pas leurs biens, Nicole Lessard fait remarquer qu'il est possible de

connaître la Juste valeur marchande (JMV) d'un bien locatif en faisant appel, entre autres, à des évaluateurs agréés ou, à meilleur coût, à des agents immobiliers.

Il est cependant important de souligner qu'il peut y avoir des conséquences fiscales à cela. En augmentant votre revenu net, l'exonération du gain en capital pourrait avoir pour effet de réduire la prestation fiscale pour enfants, le crédit de TPS, le supplément de revenu garanti, les crédits d'impôts provinciaux ainsi que certains crédits d'impôt non remboursables comme les frais médicaux.

Chambre de Commerce et d'Industrie de Grand-Mère

L'exonération en gain de capital

Si vous voulez savoir comment faire afin de bénéficier de l'exonération sur gain de capital pour la dernière année, soyez présents(es) au déjeuner de la Chambre de Commerce de Grand-Mère. M. Réal Gélinas, comptable management agréé, fiscaliste, sera sur place afin de vous donner toute l'information nécessaire. Soyons au rendez-vous: 14 février 95, restaurant Bravo, 7h45. Coût: 6,00\$.

Forum Emploi-Jeunesse Les jeunes s'interrogent sur leur avenir

SHAWINIGAN (B.L.) - 36% des chômeurs au Québec sont âgés entre 15 et 29 ans alors que cette tranche d'âge ne constitue que 28% de la population. Devant ce constat et afin de trouver des pistes de solutions aux problèmes des jeunes, il y aura un souper-rencontre à l'Auberge l'Escapade de Shawinigan le mercredi 22 février prochain entre 17:30 et 21 heures.

Présidée par Jean-François Bastien, étudiant à l'école secondaire Val-Mauricie, et Jean Asselin, président de la Jeune Chambre d'Affaires Centre-Mauricie/Mékinac, cette rencontre, à laquelle sont conviés les jeunes ainsi que les intervenants socio-économiques et communautaires du territoire, se veut un préambule pour la mise en place d'activités dans toutes les institutions secondaires et collégiales du Centre-Mauricie.

«Action Emploi Jeunesse» est une initiative du Conseil régional de développement (C.R.D.-04) à laquelle s'est associé la Jeune Chambre d'Affaires Centre-Mauricie/Mékinac et la Commission jeunesse de la Société d'Aide au Développement des Collectivités (S.A.D.C.). Un forum dans la région devrait éventuellement déboucher sur cette démarche à la fin du mois de mai prochain.

PSYCHOLOGUE



Micheline Beauchesne
Membre C.P.P.Q.

N'ajoutez pas d'années à votre vie, mais de la vie à vos années.

Adolescents - Adultes
Personnes âgées
Bureau de Shawinigan
537-4113



Le monde du disque et de la vidéo ne sera plus jamais le même.

9, ⁹⁹ cass.		13, ⁹⁹ d.c.		Prix en vigueur jusqu'au 19 février 1995
				
Jean-Pierre Ferland Écoute pas ça	Mario Pelchat C'est la vie!	Elvis Presley Heart and Soul	André Gagnon Piano	Varié Défi DJ 94
8, ⁹⁹ cass.		14, ⁹⁹ d.c.		
				
Marie Carmen L'une	Eagles Hell freezes over	Axelle Red Sans plus attendre	Barry White The icon is love	Andru Donalds incluant Mishale (Michèle)
<ul style="list-style-type: none"> • Look branché • Postes d'écoute 	<ul style="list-style-type: none"> • Conseillers compétents • Sélection inégalée 	5,⁹⁹ cass. 9,⁹⁹ d.c.	BARBARA Barbara L'aigle noir Plusieurs autres titres de la série «Amour de Prix» disponibles en magasin.	
BIENTÔT PARTOUT AU QUÉBEC!				
PLAZA DE LA MAURICIE				

Le plus petit télécopieur
au laser du monde avec
interface d'imprimante
standard



TOSHIBA TÉLÉCOPIEUR LASER TF 505

- Mémoire de 30 pages
- Concept écologique - Aucun gaspillage de poudre d'encre
- Réduction automatique - Format légal à lettre
- Résolution superfine

Pour aussi
peu que **1 52\$**

par jour

*BASÉ SUR LOCATION DE
60 MOIS ET SOUS RÉSERVE
D'ACCEPTATION DE NOTRE
DÉPARTEMENT DE CRÉDIT

BUROTEC

● 190 VACHON, Cap-de-la-Madeleine
375-2513 - Fax: 375-7286 1-800-567-9407

SUCCURSALE: 193 Lindsay, suite 204, Drummondville (819) 472-5357
SUCCURSALE: 283 St-Joseph, La Tuque (819) 523-2724



IMMERSION ISO-9000

La nouvelle façon d'apprendre: apprendre tout en ayant l'impression d'être en vacances.

Dans la région du Centre-Mauricie, la forêt et la nature ne sont jamais très loin. C'est pourquoi le Collège Shawinigan s'est associé avec Grandeur Nature pour offrir une session de formation en pleine nature, où l'explication des concepts théoriques d'ISO-9000 est toujours supportée et illustrée par des exercices de plein air bâtis expressément pour mettre en pratique les principes, les conditions et concepts de l'assurance qualité.

La session veut répondre à 3 questions:

- Pourquoi ISO-9000?
- C'est quoi ISO? (concepts et principes)
- Comment on l'implante? (démarche, conditions et coûts)

Dates: du 13 au 16 mars 1995
(au choix) du 22 au 25 mai 1995

Durée: 4 jours - 28 heures - 3 nuits

Coût: 875\$ (frais de formation, documentation, hébergement et nourriture inclus).

Endroit: Le Baluchon - station touristique et de santé, reconnue pour son excellente table et son décor remarquable (à 30 minutes de Shawinigan ou de Trois-Rivières).

Réservez votre place dès maintenant ou demandez notre dépliant d'information par téléphone ou par fax. Veuillez communiquer avec:

Madame Maude Baron
Tél.: (819) 539-6401 Fax: (819) 539-1124
Service d'intervention sur mesure
Collège Shawinigan

LIQUIDATION FINALE FERMETURE

80%

DE RÉDUCTION

sur toute la marchandise
en magasin

IL
FAUT
TOUT
LIQUIDER

Très beau choix de marchandise
automne/hiver, printemps/été

Faites vite
Très bon choix



Je m'habille toujours à la Boutique

Mme Germain

HEBERT ENR.
Louise C. Deschesnes, prop.

504 6e Ave, Grand-Mère 538-8792

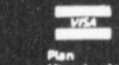

Plan
Mise de côté

Nous habitons de la
naissance à 16 ans

CADEAUX CHEZ GUY

525, 5e Rue
Centre-ville Shawinigan

VENTE

après-inventaire

20 à 50%

DE RABAIS

sur articles
sélectionnés

ÉTAMPES MAGENTA
-20%

LIVRES
AUTO-CORRECTEURS
2 pour 1

PELUCHE «BABAR»
-50%

Profitez-en pour vous inscrire à notre concours: Le Grand Défi Casse-Tête Ravensburger qui se tiendra à la Promenade centre-ville. Inscriptions avant le 1er mars Chez Guy.

— culturel — Le classique d'Howard Boten mis au grand écran

SHAWINIGAN - Cette semaine, le mardi 14 février et le mercredi 15 février, le Ciné-Club du Cinéma Cartier propose aux cinéphiles le dernier film du cinéaste français Claude Sussfel: «Quand j'avais cinq ans je m'ai tué», d'après le bestseller du romancier américain Howard Buten.

«Quand j'avais cinq ans je m'ai tué» met en vedette des enfants. Cependant, il ne s'agit pas d'un film pour enfants, mais bien d'un drame plus que malheureux. L'action se passe en France au début des années 1960. Il est question d'un amour fou entre deux enfants, Gil et Jessica (rôle tenu par la fille de Claude Lelouch). Cet amour paraîtra monstrueux à la mère de Jessica au point qu'elle fera enfermer Gil dans une institution pour enfants perturbés.

Gil, qui est loin d'être déficient, supporte mal son séjour à l'institution. Rebelle, il est maltraité par les responsables et sombre dans le désespoir jusqu'au jour où un nouveau travailleur social en aura la responsabilité. Ce dernier s'aperçoit de l'injustice que subit Gil. À l'encontre de ses supérieurs, il entreprend de sortir Gil de cet enfer.

Sans être un chef-d'oeuvre, «Quand j'avais cinq ans je m'ai tué» est un excellent film qui nous fait voir l'injustice aux travers des yeux d'un enfant. La réalisation est soignée et l'histoire se révèle tragique et bouleversante. Personne ne peut en effet demeurer insensible devant le drame vécu par ces enfants.

L'intérêt du film, sa réussite, tient dans la performance excellente des enfants qui y jouent. C'est qu'au départ, elles ne courent pas les rues les histoires mettant en vedette deux enfants de huit ans. Dimitri Rougel, le petit interprète de Gil, possède un regard d'une intensité frappante.

Quand les deux jeunes acteurs chargés d'incarner les personnages principaux parviennent à vous émouvoir aux larmes, c'est déjà un tour de force. Mais quand, en plus, le film qui raconte cette histoire allie le drame à la poésie et qu'il vous bouleverse par sa seule qualité de regard, comment résister?

Centre des Arts Les Beatles

SHAWINIGAN - Le succès de l'été du Capitole sera présenté à Shawinigan; Yesterday... les Beatles un spectacle authentique. Rien n'a été négligé, les décors, les costumes, les per-ruques et les barbes, les instruments, de la «Hofner» gaucher de Paul à la «Gretsch» de George en passant par la «Rickenbacker» de John et la «Hudwig» de Ringo, jusqu'aux amplificateurs «Vox», tout est mis en oeuvre pour vous transporter dans le monde des Beatles. À NE PAS MANQUER!

La magie des «Beatles» au Centre des Arts de Shawinigan, le samedi 25 février, avec le groupe «Beatles Forever».

actualité commerciale

AU FIN GOURMET APPORTE LA FRAÎCHEUR À VOTRE BOUCHE

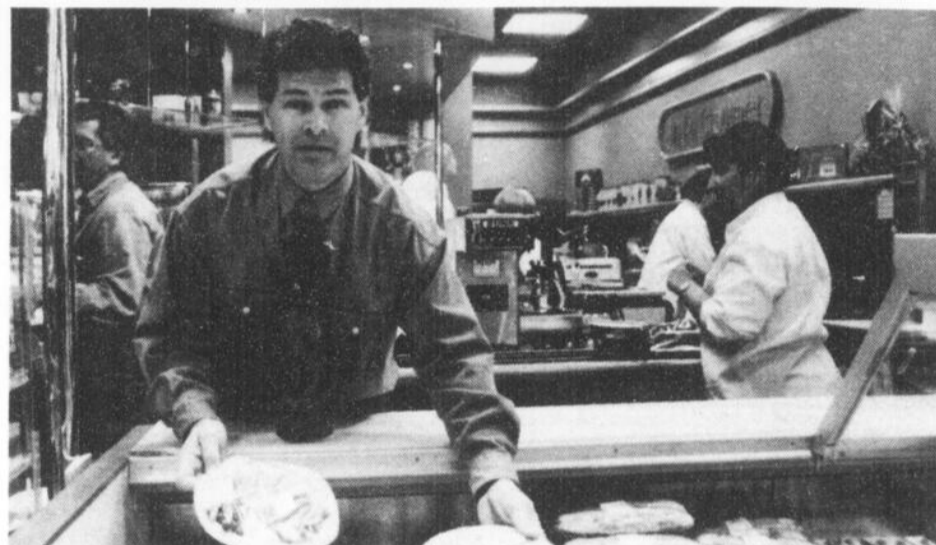

Un nouveau décor et un nouveau concept. Voilà ce que l'on retrouve Au Fin Gourmet, à la Plaza de la Mauricie. Le propriétaire, Émile Gervais, offre à sa clientèle des repas de cuisine santé regorgeant de fraîcheur à des prix abordables que l'on peut manger sur place ou apporter. On y retrouve également un service de buffet, de fromagerie et de charcuterie. (Photo l'HEBDO).

Avant-projet de loi sur la souveraineté du Québec

Questionner. Écouter. S'exprimer. Dire ce que nous sommes et ce que nous voulons devenir. Comprendre. En parler, librement. Avec sa famille, ses amis, ses voisins. Et vraiment décider de l'avenir du Québec.

Peu importe où vous habitez, la Commission de la Mauricie - Bois-Francs sur l'avenir du Québec sera bientôt de passage près de chez vous:

Plessisville	Mardi, 7 février	16 h à 22 h	Carrefour culturel et touristique de l'Érable
Pierreville	Jeudi, 9 février	16 h à 22 h	Centre communautaire
Victoriaville	Samedi, 11 février	13 h à 17 h	Hôtel Colibri
Drummondville	Dimanche, 12 février	13 h à 17 h	Hôtel Le Dauphin
La Tuque	Mardi, 14 février	16 h à 22 h	Hôtel de ville
Saint-Tite	Jeudi, 16 février	16 h à 22 h	Club des aînés
Saint-Grégoire			
Ville de Bécancour	Samedi, 18 février	13 h à 17 h	Centre culturel
Cap-de-la-Madeleine	Dimanche, 19 février	13 h à 17 h	Centre culturel
Shawinigan	Samedi, 25 février	13 h à 17 h	Hôtel de ville
Louiseville	Dimanche, 26 février	13 h à 17 h	École Panneton
Trois-Rivières (organismes régionaux)	Mardi, 28 février	16 h à 22 h	U.Q.T.R., Pavillon Albert-Tessier

Questionner.

Participez en grand nombre, nous voulons tous vous entendre. Pour rejoindre sans frais votre commission: **1 800 381-2425.**

Pour que
tout le monde
ait son mot à dire

Québec 

LA FOIRE COMMERCIALE

DU CENTRE-VILLE SHAWINIGAN

DES
AUBAINES
À VOUS
COUPER LE
SOUFFLE!

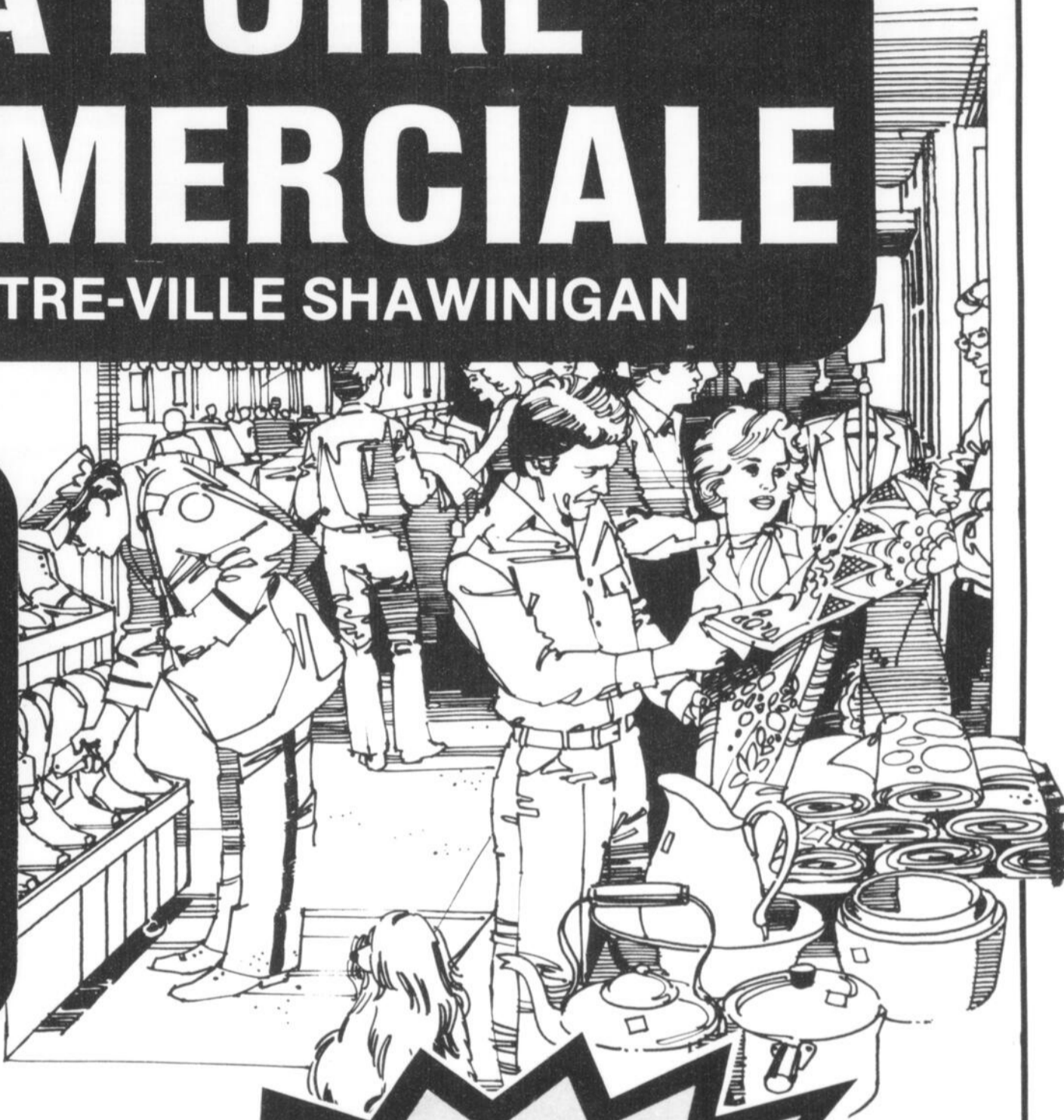

16-17-18
et
19 février

DES MILLIERS
DE \$\$\$ DE RABAIS
POUR VOUS!

Ancien local de Woolworth
Accès: Entrée voisine
de Jean Coutu
5e Rue, Shawinigan

VOIR LES PAGES SUIVANTES
POUR DÉCOUVRIR LES RABAIS



FOIRE COMMERCIALE

centre-ville Shawinigan

Ancien local
Woolworth
5e Ave., Shawinigan
(Entrée voisine Jean Coutu)

Mercerie
HARNOIS



GILET DE TRICOT
ACRYLIQUE ET LAINE
GRAND CHOIX DE STYLE ET
DE COULEURS
Spécial

39⁹⁵\$
taxes incluses

LOT DE MARCHANDISES
réduit jusqu'à **70%**

40 à 70%
DE RABAIS

Sur gant
foulard
sac à main
valise
pantoufle

CORDONNERIE
Lemay INC

DAMES
PANTALONS, BLOUSES,
CHEMISES
Spécial

Valeur jusqu'à 75\$

25\$

GARÇONS-FILLES
ET DAMES

Valeur jusqu'à 57\$

Spécial **10\$**

Lot à

20\$ et 15\$

GILET DAME
Valeur jusqu'à 97\$
Spécial **25\$**
Dame: Costume, blazer,
pantalon, gilet

Valeur jusqu'à 265\$
Spécial **50\$**

Grandeurs dames:
2 à 18 ans
Grandeurs garçons et
filles: 2 à 18 ans

**SPÉCIAUX
ÉCLAIRS
SUR PLACE**

**Gérald
Levergne**



SUPER LIQUIDATION

SONY

LAISSÉS AU
PRIX

COÛTANT

Balladeurs

Mini-chaînes

Téléphones sans fil

Radio-réveil

Boîtes de son

Répondeurs

cm

COMPTOIR MUSICAL FILION L.T.E.

**DÉMONSTRATION
LOTION LUBRIDERM**

Vendredi - Samedi
Dimanche



LOTION
LUBRIDERM
AHA OU
RÉGULIER
580 ml

6⁹⁹\$

avec coupon
rég.: 7,99\$

RABAIS JUSQU'À

75%

sur
laminage
encadrements
ustensiles de
cuisine
jouets
etc. etc.



JEAN COUTU

16-17-18 et 19 février • Ancien local Woolworth • Entrée voisine de Jean Coutu

Au Centre d'exposition du Centre des Arts jusqu'au 5 mars

Louis Rémillard recrée des «Zones inhabitables»

SHAWINIGAN - Confrontant l'abstrait et le réalisme, le peintre Louis Rémillard présente une exposition intitulée «Zones inha-

Diane Noël

bitables» en salle 1 au Centre des Arts. L'artiste réussit à adoucir un sujet aride dans lequel on ne soupçonne l'humain que par le biais de ses réalisations urbaines.

«Zones inhabitables» est une continuité d'une orientation fortement axée sur l'urbanité, car on observe chez l'artiste, depuis 1988, des oeuvres ayant cette thématique. Dans la même optique on retrouve, greffées à cette sobre exposition, trois de ses oeuvres récentes tirées de la série «Visa urbana» (1992) et «Carré» (1993). De grands formats où l'artiste joue une confrontation nature-culture, en créant de gros plans à partir d'éléments

banais d'une quelconque structure.

«Cette fois-ci, mon sujet me fait pénétrer dans les antres sordides que sont les stationnements souterrains. Un lieu non habité où la présence de l'humain semble imminente», dira l'artiste. D'un sujet froid, ambigu, où toute vie est exclue, Louis Rémillard laisse supposer un mouvement passé ou futur.

Avec une formation en graphisme et en histoire de l'art, l'artiste de Québec travaille également d'autres disciplines telles que la bande dessinée et la sérigraphie. Il a participé à de nombreuses expositions individuelles et collectives, tant au Québec qu'à l'étranger.

On peut visiter «Zones inhabitables» jusqu'au 5 mars.

Atelier-conférence «Les masques»

GRAND-MÈRE - Pour son troisième atelier-conférence de l'année 1995, le Centre de la Culture de Grand-Mère présente, en collaboration avec Madame Laforest: «La fabrication de masques». Cet atelier sera donné par monsieur Jean-Pierre Houle, les 14 et 15 février prochain.

En mars 1994, il expose ses oeuvres au Café-Galerie La Voûte, à Grand-Mère. L'exposition connaît un grand succès et de nombreux masques trouvent preneur. Différentes expositions suivent, dont une au Café-Galerie «Le Somnambule» de Shawinigan.

Au cours de l'été 1994, Jean-Pierre a donné, au Village d'Émilie, un atelier de formation d'une journée sur la fabrication des masques. L'atelier débutera à 10h30 jusqu'à 15h et se déroulera au Centre de la Culture de Grand-Mère. Veuillez apporter votre lunch pour le dîner sur place. Café et jus seront offerts dans une atmosphère détendue.

L'inscription à l'entrée est de 3\$ par jour, pour un maximum de 25 personnes. Veuillez réserver votre place et prendre connaissance du matériel à apporter en communiquant avec madame Laure Laforest au 819-538-0445.

actualité commerciale

Investissement de 330 000\$

chez Copie Service



L'entreprise Copie Service C.D. maintenant située au 592, 4e Rue à Shawinigan vient de procéder à un investissement majeur de 330 000\$. L'entreprise s'est dotée, il y a un mois d'un système de publication Docutech, modèle 135, évalué à 310 000\$. Ce système met toute la puissance de l'édition électronique à la portée de toutes les entreprises. Le Docutech modèle 135 est muni de système de balayage électronique des documents imprimés et son imprimante produit jusqu'à 135 pages à la minute. La technologie numérique intégrée au système permet d'assurer des opérations simultanées: entrée de document, balayage, programmation et impression. Duplication de documents, réduction et agrandissement, recto-verso, assemblage ou photocopies couleurs n'ont plus de secret chez Copie Service qui offre le système de reproduction le plus productif sur le marché. On reconnaît: M. Jean Dufresne, coordonnateur et M. Claude Diamond, propriétaire et président du Centre de reproduction. (Photo L'HEBDO).

SPÉCIAL ST-VALENTIN

MENU TABLE D'HÔTE

La soupière de l'Express
Salade du chef
ou
Filet de truite mariné
ou
Fondue parmesan
ou
Champignons à la québécoise

Les deux pâtes saumonés et leur César

Le mignon de porc à l'orange
Le tranché de volaille et sa mousseline, sauce au poivre vert et canneberge
La côte de boeuf au jus
Fondue chinoise

Thé, café

Gâteau Forêt Noire
Poire Belle Hélène

RESTO - CAFÉ

L'Express

1er étage: style café-européen

2e étage: aménagement de jolies salles à manger

816-4e Rue, Shaw., Qué. G9N 1H3 Tél.: (819) 536-4052

Premier Toit

Crédit d'impôt
à l'achat d'une
première propriété.

Jusqu'à

4000\$

sur une résidence neuve

ou jusqu'à

3000\$

sur les travaux de rénovation
d'une résidence existante

Conscient de l'importance de faciliter l'accession à la propriété et de soutenir l'industrie de la construction et de la rénovation résidentielles, le gouvernement du Québec a instauré, pour une période d'un an, le crédit d'impôt **PREMIER TOIT**.

PREMIER TOIT offre un crédit d'impôt à toute personne qui accède pour la première fois à la propriété résidentielle et qui acquiert, après le 20 décembre 1994 et avant le 1^{er} janvier 1996, une résidence neuve ou une résidence existante qui nécessite des travaux de rénovation d'au moins 10 000\$.

Renseignements:

Pour en savoir davantage, vous pouvez vous adresser à la Société d'habitation du Québec aux numéros suivants:

643-7676
(Région de Québec)

1 800 463-4315
(Extérieur de Québec, sans frais)

ou à l'un des bureaux du ministère
du Revenu du Québec,
ou de Communication Québec.

Québec ☐☐

Vue sur le «Fleuve»



Lynda Baril et Guylaine Doucet. Leur oeuvre «Fleuve, âme de la terre» et «La marée noire». (Photo L'HEBDO).

SHAWINIGAN - Réunis au Centre des Arts en salle II depuis le 4 février, vingt-trois membres de l'Atelier Presse-Papier de Trois-Rivières participent à une intéressante exposition sous le thème «Fleuve». On retrouve également les oeuvres de deux invitées membres honoraires soit Francine Simonin et Christiane Lemire.

Diane Noël

Situé à proximité du port de Trois-Rivières, l'Atelier Presse-Papier a une vue superbe sur le fleuve et les artistes ont choisi de s'inspirer de cet élément majeur, spécialement dans le cadre de leur quinzième anniversaire. Ainsi, en donnant libre cours à leur flot d'inspiration et d'expérimentation, chaque membre a joué le thème du fleuve en utilisant une ou plusieurs techniques pour une même image. On remarque entre autres les techniques suivantes: la lithographie, la sérigraphie, la gravure en relief, l'eau-forte, la taille-douce, l'infographie. La visite de l'exposition nous

permet de distinguer une fine recherche et un élan de création.

On peut découvrir un éventail d'oeuvres diversifiées traduisant le fleuve dans des langages distincts: fleuve habité, fleuve désert, fleuve orageux ou tranquille, où chaque artiste y va de son originalité. L'exposition est accompagnée d'un texte de Jocelyne Montambeault inspiré des oeuvres de l'exposition.

«Fleuve» est une exposition itinérante qui circulera au Québec et se rendra en Europe, notamment en Belgique en novembre 1995. Outre les membres honoraires on retrouve les exposants suivants: Normand Aubry, Guy Baily, Lynda Baril, Aline Beaudoin, Raymonde Bêliveau, Christiane Brière, Denis Charland, Louise Courchesne, Guylaine Doucet, Lise Drolet, Alain Fleurent, Nelson Gagné, Jo Ann Lanneville, Louise Lavoie Maheux, Elizabeth Mathieu, Louise-Hélène Mathon, Francine Turcotte.

Fondé en 1979, par onze étudiants finissants de l'Université du Québec à Trois-Rivières, Presse-Papier a pour objectifs de favoriser la recherche et la création; de sensibiliser le public aux différentes manifestations en arts visuels réalisés par ses membres. L'atelier vise également promouvoir leur production tant au niveau national qu'international. Presse-Papier possède également son centre d'exposition en art actuel.

Jeudis animés La gravure avec Linda Baril

SHAWINIGAN - Dans le cadre des «jeudis animés», le Centre d'exposition du Centre des Arts de Shawinigan invite la population à un café-rencontre, le jeudi 16 février 1995 à 19 heures à la Salle 2.

Madame Linda Baril, artiste-graveuse exposante, nous parlera des différentes techniques utilisées en gravure, dans le contexte même de l'exposition «Fleuve» de l'Atelier Presse-Papier de Trois-Rivières, qui célèbre ses 15 ans d'existence.



Clinique de
pédicure
(soin des pieds)

Louise Bourassa

1390 - 5e Avenue
Grand-Mère

FERMÉ
POUR VACANCES
DU 25 FÉVRIER
AU 10 AVRIL

Pour rendez-vous
et visite à domicile

538-6390

ENFIN, UN VRAI CENTRE DE PERTE DE POIDS ET D'AMAIGRISSEMENT À TROIS-RIVIÈRES

PERDEZ DE 3 À 9 LIVRES EN 7 JOURS

VOUS SENTEZ-VOUS GONFLÉE ET BALLONNÉE?
SOUFFREZ-VOUS DE BOULIMIE?
ÊTES-VOUS CONSTIPÉE?

CHANGEZ DE VENTRE, CHANGEZ DE LOOK!

AUCUN EXERCICE
AUCUNE ÉPICERIE
PAS DE PROTÉINES LIQUIDES

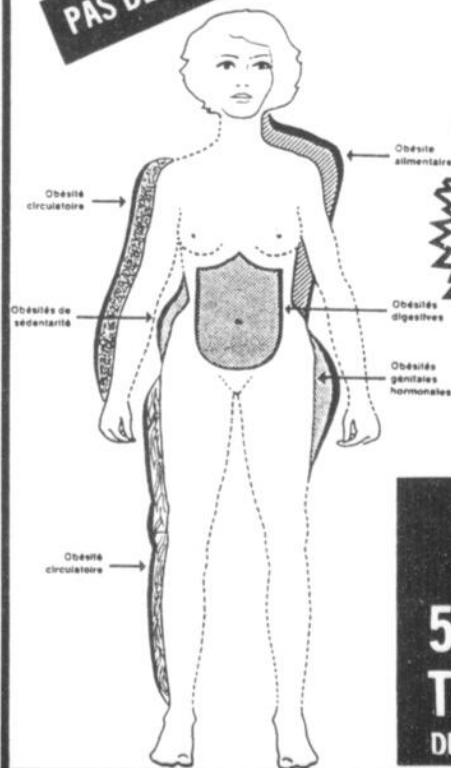

Grâce à la
CURE DE NETTOYAGE
DURÉE DE
LA CURE
1 MOIS 89,80\$
TX. INC.



Claire Banville
50 LIVRES



Marie Gosselin
28 LIVRES

HEURES D'OUVERTURE: LUNDI, MERCREDI ET JEUDI: DE 9H À 21H

CENTRE DE SANTÉ MINCEUR

(5ième succursale au Québec)

5396 boul. Jean XXIII
Trois-Rivières-Ouest

DE BIAIS AVEC HYUNDAI

373-8600

Février, mois du coeur

PHYSICENTRE MAXI-FORME est fier de contribuer à la PRÉVENTION des maladies cardio-vasculaires et tient à FÉLICITER sa clientèle pour son assiduité à l'entraînement et son souci d'améliorer ses habitudes par rapport à l'alimentation et au tabagisme.



Soyez assurés qu'il nous fera toujours plaisir de vous soutenir et de vous conseiller en matière de condition physique et de bien-être.

Yanick Fortin, Bacc. éduc. phys.
Renée Bourassa, prop., Bacc. éduc. phys.
Suzanne Durand, Bacc. éduc. phys.

Deux nouveaux appareils
pour un total de

**21 STATIONS
CARDIO-
VASCULAIRES**

Modèle 1995,
nouvelle technologie
qui permet de programmer
votre
**FRÉQUENCE
CARDIAQUE CIBLE**



physicentre
maxi-forme

CHEZ MAXI-FORME

VOTRE SÉCURITÉ ET VOTRE
SANTÉ NOUS TIENT À

Certificats-cadeaux disponibles

529-6e Avenue
Grand-Mère

533-5147

Centre de la Culture 18 février

Zzzoom ou la belle Zébude

GRAND-MÈRE - Le théâtre pour enfant est de plus en plus populaire et de plus en plus instructif pour les jeunes. C'est pour cette raison que le Centre de la Culture de Grand-Mère présente la pièce «Zzzoom ou la belle Zébude» le samedi 18 février prochain à 14H.

Zzzoom, c'est la folle histoire d'une mouche, Zébude, qui s'installe chez un musicien astronome amateur, Émile. Ils se disputent, ils s'expliquent, ils se font des condidances, ils en arrivent presque à se tolérer. Peut-être auront-ils même de l'affection l'un pour l'autre. Si la question de leur cohabitation demeure épineuse, on s'aperçoit qu'au delà des idées

préconçues, écoute et respect sont possibles, nécessaires, essentiels.

Cette pièce, qui est une production du «Théâtre Entre Chien et Loup» a été écrite et mise en scène par Isabelle Cauchy qui y joue également le rôle de Zébude la mouche. «Zzzoom ou la belle Zébude» s'adresse particulièrement au jeune public du primaire.

C'est un spectacle de théâtre bâti sur le mode comique et riche en effets visuels et sonores. La place accordée à la musique, aux chorégraphies, aux décors et à l'éclairage en fait un spectacle des plus attrayants.

Les billets sont en vente au Centre de la Culture de Grand-Mère, à la librairie Matteau de Grand-Mère, à l'Auditif Musique de Shawinigan, ainsi qu'à la librairie Sauvageau de Shawinigan. Pour de plus amples informations, veuillez communiquer avec le Centre de la Culture de Grand-Mère au 538-1716.

Un amour de coeur

SHAWINIGAN - Profitez de votre prochaine visite à votre bibliothèque publique pour participer à notre concours. «Un amour de coeur», offert à tous les abonnés des bibliothèques publiques de Shawinigan et Shawinigan-Sud en collaboration avec Biblio-Coeur inc.

Pour participer à ce tirage, vous devez associer les grands amis et les grands amoureux de la littérature et de l'histoire. C'est facile, qui ne connaît pas Tintin et Milou, Houppis! Je me suis échappé... c'est facile, vous voyez. Vous répondez simplement aux questions et vous courrez la chance de vous mériter de beaux prix.

Nous soulignerons la St-Valentin par un premier tirage, par contre, le concours se terminera le 28 février prochain. Vous pouvez participer aussi souvent que vous le désirez.

Hôtel Maritime

Pour réservations:
for reservations:

1-800-363-6255

1155 rue Guy
Montréal (Québec)
Canada H3H 2K5
Tél.: (514) 932-1411
Fax: (514) 932-0446

Le programme Affaires portfolio**Notre programme comprend:**

- Priorité de réservation
- Chambre de qualité supérieure sur étages réservés aux gens d'affaires
- Appels locaux sans frais
- Stationnement intérieur à tarif préférentiel
- Certaines petites commodités dans chaque chambre telles que shampoing, trousse de couture, etc.
- Service de départ express
- Chambres pour non-fumeurs
- Fer à repasser, séchoir à cheveux etc., disponibles sur demande
- Service de buanderie et de nettoyage à sec avec retour le jour même (Lundi au vendredi)
- Prise de vos messages téléphoniques durant votre absence
- Également disponibles: service de secrétariat, télécopieur, photocopiers, etc.
- Tarif garanti de 77,00\$ occupation simple ou double jusqu'au 31 décembre 1995.
- Commission de 10% envoyée aux agences de voyage, le lendemain du départ du client

QUI APPELER EN CAS DE SINISTRE?

Votre courtier et

les constructions BERTHIN CLOUTIER INC.

Nous sommes les experts pour restaurer votre demeure suite à un sinistre causé par

l'eau



le vent



le feu



TRAVAUX: -RAPIDES
-EFFICACES

-IMPECCABLES
-COURTOIS

(819) 533-4567

2 programmes de 23 semaines en bureautique

- Gestion comptable informatisée
- Mise à jour en bureautique

Formation gratuite**Aucuns frais de scolarité**

- plus** allocation de participation
- plus** allocation pour frais de garde
- plus** allocation pour frais de déplacement

Critères d'admission

- Prestataires de la Sécurité du revenu ou sans revenu
- Formation professionnelle en comptabilité ou en secrétariat ou D.E.S. et expérience pertinente d'au moins un an
- Entrevue et tests d'évaluation

Caractéristiques

- Formation de 23 semaines
- Début des cours : semaine du 20 février
- Programme gratuit
- Groupe contingenté

**Rencontre d'information
le mardi 14 février à 14 h 30**

En collaboration avec le ministère Ressources humaines Canada

Un avenir prometteur!



École commerciale du Cap

155, rue Latreille, Cap-de-la-Madeleine QC G8T 3E8
Téléphone : (819) 691-2600 / Télécopieur : (819) 374-9309

Pour l'excellence de ses services



D.E.C. 412.02

Diplôme
d'études collégiales
- régime régulier
- régime coopératif

A.E.C. 412.62

Attestation
d'études collégiales
- régime régulier
- régime intensif

**A.E.C. 900.02
900.62**

Attestation
d'études collégiales
- actualisation en bureautique
- bureautique et comptabilité

Cours du soir

Formation à l'entreprise
Travail général de bureau
Personnel temporaire ou permanent

Depuis 1951



☐ Rêves d'Enfants



Pour la première fois, la Fondation Rêves d'Enfants s'est associée à un bar shawiniganais pour offrir un voyage à Walt Disney à une enfant gravement atteinte. Le propriétaire du Jesse James, Mario Cossette et le président de la Fondation, Pierre Boisvert, ont remis six billets d'avion à la petite Andréanne Adam sous les yeux de ses parents Mario Adam et Louise Lemire, de Mario Désaulniers et de Christophe Marchais, DJ au Jesse James. (Photo l'HEBDO).

☐ L'Écho Féminin



Le souper-conférence de l'Écho Féminin du 17 janvier a été fort apprécié avec la présence de Madame Gabrielle Lavallée, auteure de «l'Alliance de la Brebis» qui a livré un témoignage touchant de son expérience au sein de la secte de Roch Thériault. Plus de 80 personnes (membres et non-membres) étaient présentes. Entourant Gabrielle Lavallée on reconnaît Marjolaine Grenier, relationniste; Jeannine Dupont, recrutement; Lucille Beaulieu, présidente et Marie-Thérèse Baril, trésorière. (Photo l'HEBDO).

☐ Tournoi au PLASS



La 4e édition du Tournoi de pétanque et de «shuffleboard», Pavillon de loisirs des Aînés de Shawinigan-Sud/Desjardins prévoit réunir plus de 500 participants du 17 au 25 février. Parmi les bénévoles et organisateurs du Tournoi, on retrouve (assis) Roger Bellemare, Roland Martel, Jean Ferland, Maurice Morand, Gilles Lord, Rosaire Laroche et Patricia Boucher. Debout, il y a Camille Carrier, Lucien Leclerc, Jos Hamelin et Paul Gagnon.

☐ Les Jeunes Génies



À l'instar de 13 autres institutions secondaires de la Mauricie, le Séminaire Sainte-Marie participera au concours «Les jeunes génies de l'international», organisé par le quotidien régional et Solidarité Tiers-Monde de Trois-Rivières. Sur la photo, on reconnaît Geneviève Lamothe, responsable de l'équipe du SM et Julie Landry, participante. Absentes au moment de la photo: Véronique St-Louis et Stéphanie Toupin. (Photo l'HEBDO).

☐ Les Tourne-Sols médaillés



Plusieurs patineuses des Tourne-Sols de Shawinigan-Sud ont remporté une médaille lors de la récente compétition invitation de patinage artistique de Rosemère. À l'avant, de gauche à droite: Julie Dubois, argent (cadet); Annie-Claude Rochette, argent (junior bronze); et Marie-Michèle Côté, or (cadet). À l'arrière: Geneviève Trudel, bronze (préliminaire); Catherine Forand, argent (junior bronze); Marie-Eve Lamothe, or (junior bronze); Annie Thellend, or (junior bronze) et Marie-Eve Lajoie, or (junior bronze).

☐ Reine à Saint-Boniface



Le Carnaval Optimiste de Saint-Boniface a couronné Manon Aubry à titre de reine. Elle pose ici en compagnie du président du carnaval Paul Deschênes et de son épouse Monique. L'édition 1995 fut une réussite sur toute la ligne. (Photo l'HEBDO).

DANIELLE MARINEAU
et MOD LOOK

Présente Souper Mode

PRINTEMPS - ÉTÉ 1995

MARDI 21 FÉVRIER À 18H30
SALLE DE RÉCEPTION HUBERT BIERMANS

PLACE BIERMANS INC.
Boulevard Royal, Shawinigan

MENU

Coupe de vin

Soupe aux légumes
Soupe chinoise

Bar à salades (6)

Rouleaux aux oeufs
Poulet aux ananas

BOUTIQUES PARTICIPANTES:

- Scrupule
- À Fleur de Peau
- Boutique Dan-Mark
- Les Uniformes L.C.
- Coiffur-o-max
- Boutique Gérald Lavergne
- Clinique d'Esthétique Doris Perreault
- Les Productions Beezar

Tout est à volonté

Boeuf aux champignons
Boeuf au brocoli
Riz frit aux crevettes
Rôti de boeuf
Brochette de poulet
Brochette de crevettes
Spareribs à l'ail
Lasagne
Ailes de poulet B.B.Q.

Mini pâtisserie
Thé, café

Prix de présence
Animation: Josée Bourassa

Artiste invitée
Shantal Maure

Coût du billet, incluant le souper **25\$**

EN-COLLABORATION AVEC:

Caisse populaire Val-Mauricie
Siège social: 1500, 5ème Avenue, Shawinigan-Sud, Qc 536-4404
Centre Financier J.P. Tremblay: 1200, 117ème Rue, Shawinigan-Sud, Qc 536-4404

Clinique Doris Perreault
2352, de la Montagne, Shawinigan (819) 539-4348

MULTI MEUBLES MEUBLE PAQUIN
 Publicité PROQUET IMPRIMERIE

• Aux boutiques participantes
• Place Biermans
• Pour réservation: 537-1758 Scrupule
539-4348 Clinique D. Perreault

Nourriture
pour chien



Adulte
40 lb **34⁹⁵**
Chiot
40 lb **40⁹⁹**
Valide pour février '95

- Toilettage • Garderie
- Chiots disponibles

NUTRIMAX



4130, 12e Avenue
Shawinigan-Sud
536-0424



Valide jusqu'au 18 février '95

CENTRE AUDIO VIDEO

2601-6e Avenue
Grand-Mère
533-5533

Prévenez les
augmentations
attendues pour l'été '95
**CHOISISSEZ
DÈS MAINTENANT
VOS PORTES ET CHÂSSIS**

Mongrain & Frère Ltée

Manufacturier Portes - Fenêtres



Unité scellée - Vitre
Porte garage - Quincaillerie

5050 boul. Royal, Shawinigan
Tél.: 539-5464

**Cours
de musique
privé**

POSSIBILITÉ D'INSCRIPTION
12 MOIS PAR ANNÉE

- Piano
- Orgue
- Clavier
- Guitare
- Violon
- Flûte traversière
- Flûte à bec
- Batterie
- Basse



Musique GN
539-6969

4402 boul. Royal, Shawinigan

**POÈLE
L'ARISTOCRATE
OR 24 KT**

Rég.: 599,00\$

Spécial

499\$

**GRANULES EN MAGASIN
AUTRES SPÉCIAUX
PEINTURE NATIONALE ET
ACCESSOIRES. VENEZ VOIR**

Les spécialités



Ricard & Fils

520, 113e Rue, Shawinigan-Sud
537-2415

**CHANGEMENT
D'HUILE**

1995\$
Maximum 5 litres
+ taxes

Voitures importées et américaines
*Valide pour février 1995

Garage Perron & Frère enrç
MISE AU POINT & MÉCANIQUE GÉNÉRALE



SPECIALITÉS: REMONTAGE de MOTEURS
SYSTÈME ÉLECTRIQUE
VÉRIFICATION DU TAUX de CO2
(PNE ANALYSEUR à INFRAROUGE)
POUR VOITURES AMÉRICAINES OU IMPORTÉES

2176 ST-MARC
SHAWINIGAN 537-8112



**VÉRIFICATION
PRÉVENTIVE**

GRATUITE

- des freins • des ressorts
- des amortisseurs
- du système d'échappement

**GARAGE
RENÉ BERGERON ET FILLE
INC.**



2595-5e Avenue
Shawinigan-Sud
537-7666

**PIÈCES
LAVEUSES, SÈCHEUSES,
POÈLES,
RÉFRIGÉRATEURS**



**Les Contrôles Industriels
GUY BRUNEAU LTÉE**

ASSEMBLAGE ET RÉPARATION
EN TOUT GENRE

495, 115e Rue
Shawinigan-Sud
Tél.: (819) 537-7297
Télécopieur:
(819) 537-7297

BUFFET

Lundi au vendredi

11h à 15h
avec rosbil
et saumon

545\$

16h30 à 22h
avec rosbil, saumon,
cuisses de grenouille,
fine cuisine chinoise

895\$

Tony est de retour en ville

新華園 **JARDIN** 新華園
SUN WAN

403-5e Rue, Shawinigan
537-7243

**REDÉCOUVREZ
TISSUS BERTHIAUME**

**VASTE CHOIX DE
TISSUS À LA PESÉE**

Polar,
ouaté, coton imprimé
Beaux tissus à pantalon



Hélène Nolet
538-4521

TISSUS BERTHIAUME
TISSUS À LA PESÉE ET AU MÈTRE

608-1ère Rue
Grand-Mère

10%

de rabais
sur douillettes et
couvre-lits

Valide jusqu'au 25 février

FABRICANT DE STORES VERTICAUX

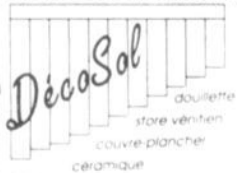

314, 6e Ave.
Grand-Mère
533-5875

**Grande
VENTE
FIN DE SAISON**

BOUTIQUE DE SKI

LAPONTE
VENTE ET RÉPARATION: SKI ET BICYCLES

1667 Champlain, Shawinigan
537-7867

10%

de rabais

vêtements de croisière
et maillots de bain

Mme Gérard Beaulac
Enr

REJEANNE DIAMOND, prop.

LINGERIE FÉMININE

VÊTEMENTS DE CROISIÈRE

2402 ave. St-Marc
Shawinigan

**MATELAS
SEALY**
580 ressorts

à **50%**
valide pour
février 1995



538-1753

MULTI
MEUBLES

Paquin

1390-6e Avenue
Grand-Mère

**CHANGEMENT
D'HUILE**

17⁹⁵\$

Graissage, filtre
5 litres d'huile

(sur la plupart des véhicules)

Bastarache
auto-freins
- FREINS - SILENCIEUX
- AMORTISSEURS - TRACTION AVANT
535-9815

1440 Trudel Est,
St-Boniface

20%

**DE RÉDUCTION
sur bandes
dessinées
pour enfants**

Valide jusqu'au 19 février 1995

**LIBRAIRIE
LA PAROLE**

Halles de la Mauricie
1702 41e rue
Shawinigan (Quebec)
G9N 5G5

Tél.: (819) 539-6438
Fax: (819) 539-8944

LES PLUS

et en plus gagnez...

un voyage à

CUBA

(1 semaine, 2 personnes)

2400\$

en bons d'achats

Coupons disponibles chez ces marchands

Règlements disponibles au bureau de l'HEBDO du St-Maurice

2102 Ave Champlain, Shawinigan

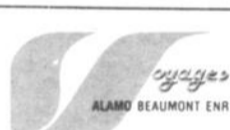

**vacances
air transat**
VILLAS TUREY

96 bons
de 25\$

**Spécialité
TEINTURE**

536-3406



Michelle Fournier, prop.
425-123e Rue
Shawinigan-Sud

20%

D'ESCOMPTE
sur tous les produits
cosmétiques à
prix régulier

JEAN COUTU

765-6e Avenue
Grand-Mère

**PAPIER
HYGIÉNIQUE
IGA BLANC**

2 plis, 4 rouleaux

3/1 98\$

IGA SHAWINIGAN
SUPERMARCHÉ SHAWINIGAN INC
1 Plaza de la Mauricie

SHAWINIGAN-SUD
MARCHÉ BELISLE SHAWINIGAN-SUD INC
2105, 5e Avenue

40%

DE RABAIS
sur papier-peint
(tapisserie)

353 Mercier
Shawinigan

Tél.: (819) 536-5773
SERVICE À DOMICILE COMPLET

Clémence
TEXTILES ENR.

"De tout pour la décoration"

**CHANGEMENT
D'HUILE**

Véhicules GM seulement
sauf diesel - Maximum 5 litres

19⁹⁵\$

Valide jusqu'au 20 fév
sur présentation de ce coupon

UNIVERS

PONTIAC - BUICK - GMC

5570 boul. Royal
Shawinigan
539-8333

15%

**DE RABAIS
SUR PIÈCES DE FREINS**
Freins avant et arrière
Garantie à vie

**BERGERON
MUFFLER INC.**

742 et 657 St-Charles
Shawinigan
537-7235

**Le meilleur
circuit
cardio-vasculaire**

Venez faire l'essai
des appareils les
plus perfectionnés
en Mauricie

Ouvert 7 jours
Lundi au vendredi:
8h a.m. à 10h p.m.
Samedi: 9h a.m. à 5h p.m.
Dimanche
9h a.m. à 4h p.m.



ATLANTIS

495-114e Rue, C.P. 1464
Shawinigan-Sud
537-5855

**20\$ de
rabais**

sur achat de 100\$ et plus
***même sur les soldes**
20 à 50%
sur présentation du coupon

**maison
de
l'habit**

1832 rue St-Marc, Shawinigan
Tél.: 537-6844

Semaine des soins

Au coeur de nos préoccupations leur santé et bien-être

La solitude, réalité des personnes âgées

par Marie Gruslin

Pour sa quatorzième année d'existence, le comité organisateur de la Semaine des soins aux personnes âgées a choisi un thème qui décrit très bien la réalité de beaucoup de ces gens: «Fleurir la solitude». Du 12 au 18 février 1995, tous les intervenants ainsi que la population en général sont invités à réfléchir sur cette situation que vivent les personnes âgées, celle d'une solitude souvent très lourde qui aurait bien besoin d'être enjolivée.

La solitude fait peur. Pour beaucoup de personnes, elle est synonyme d'ennui. Cet ennui correspond surtout au fait que plus personne ne prend le temps de s'intéresser à l'être humain vieillissant. Le monde dans lequel on vit étant surtout orienté vers le travail et l'activité productrice de dollars, il n'y a que peu de place pour ceux et celles qui ont atteint un âge respectable et qui sont aujourd'hui des personnes âgées.

Il faut apprendre à apprivoiser cette solitude. Elle peut être riche d'enseignements et de réflexions. Cette période de la vie devrait permettre à la personne vieillissante de profiter pleine-

ment d'un repos bien mérité. C'est aussi à cette étape de la vie qu'il devrait être possible de faire profiter de son expérience les gens de son entourage, tout en se laissant gâter par eux. Malheureusement, c'est plutôt le moment où l'être humain se sent rejeté et oublié des siens.

Toute la situation des personnes âgées pourrait être transformée si on prenait le temps de s'y arrêter pleinement, d'y réfléchir et de réaliser que demain, ce sera notre tour. Simplement, on devrait se demander si on aimerait, cet âge vénérable atteint, se retrouver dans une situation semblable à celle que vivent, aujourd'hui, les personnes âgées.

Dès maintenant, il faut poser les gestes qui vont adoucir la solitude des personnes âgées. Le premier d'entre eux est certes de les entourer d'affection. Cela se traduit par plus de présences et des petites attentions. Cela demande l'oubli de soi pour ne penser qu'à l'autre. Après tout, il ne s'agit là que d'un juste retour des choses. En s'oubliant pour les autres, on ne fait que redonner aux personnes âgées cette part d'elles-mêmes qu'elles nous ont donnée quand nous étions petits et que nous avions besoin d'elles. C'est aussi cela, «Fleurir la solitude».



**Résidence
Carmen**

Résidence pour personnes âgées

Une chambre
disponible
au
rez-de-chaussée



Carmen Asselin, prop.
infirmière-auxiliaire

Des chambres spacieuses et confortables

- Salle de bains complète
- Très grande fenêtre
- Tapis sur toute la surface

Sécurité

- Service de sécurité et de surveillance des lieux 24 heures par jour
- Système de contrôle de la porte d'entrée
- Système d'appel d'urgence dans toutes les chambres
- Système de détection des incendies
- Médecin disponible sur demande

Installations disponibles

- Salles communautaires
- Salon de cartes
- Salle de séjour
- Cour extérieure aménagée
- Salon de coiffure
- Pastorale

611, 107e Avenue
St-Georges-de-Champlain
538-9220

Résidence Christ-Roi



Accrédité par le
Conseil de l'Âge
d'Or de la
Mauricie pour
l'excellence de
ses services

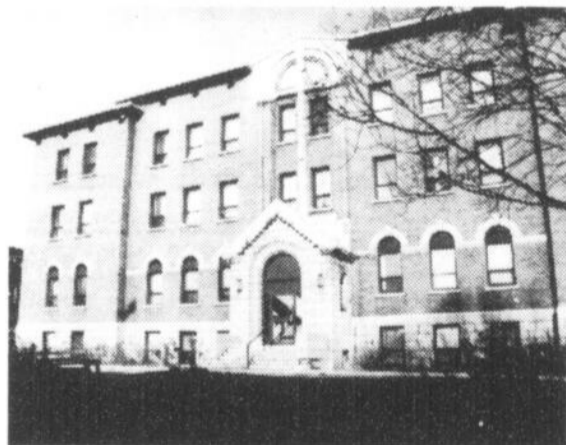

**VENEZ VOIR
LA QUALITÉ DE NOS SERVICES**

Ancien monastère des Pères du Très Saint-Sacrement

Hébergement pour retraités

1190, Notre-Dame, Shawinigan

539-8874

Hébergement des Cèdres

CHAMBRES & PENSIONS
pour personnes âgées autonomes & semi-autonomes

- Courts séjours • Dépannage & convalescence • Transport disponible

- Appartements pour couples
- Chambres avec balcon (11'x14')
- Salle à manger communautaire
- Service de plateau à la chambre
- Service d'aide pour le bain
- Personnes responsables sur les lieux à toutes heures
- Repas servis selon diète si nécessaire
- Coiffeuse
- Chambres simples (11'x13') meublées ou non
- Service d'entretien personnalisé
- Contrôle des médicaments
- Service de transport pour les visites médicales
- Repas équilibré avec service de diététiste
- Situé à proximité de tous les services
- Personnel d'expérience

QUELQUES CHAMBRES DISPONIBLES



Léonie St-Gelais
André Cantin, prop.

303-2e Rue
Shawinigan
536-4241

aux personnes âgées

du 12 au 18 février
1995



Êtes-vous l'ami(e) des aînés?

par Marie Gruslin

Plusieurs personnes âgées souffrent de solitude. Leur vie leur semble terne et sans joie. Pour la plupart d'entre elles, c'est vrai. Elles se retrouvent en centre d'accueil ou autres lieux réservés aux gens de leur âge, où les seules personnes plus ou moins jeunes qu'elles rencontrent sont les employés. Bien que ces derniers fassent souvent plus que ce qui leur est demandé et aiment les personnes âgées, le problème de la solitude demeure. Les personnes âgées se sentent trop souvent oubliées et rejetées par leurs proches.

Être l'ami des personnes âgées demande l'oubli de soi et un peu de temps. C'est tout ce qu'il faut pour enjoliver leur solitude et leur apporter un peu de tendresse. Vous l'êtes si vous êtes de ceux qui:

- soutiennent leurs pas et leurs mains paralysées;
- comprennent que leurs oreilles saisissent moins bien les choses dites;
- s'aperçoivent que leurs yeux sont moins clairs et leur mémoire moins vive;
- prennent le temps de causer un peu, de s'arrêter pour vivre un moment avec elles;
- ne disent jamais: «Vous dites cela pour la deuxième fois»;
- savent faire revivre les jours anciens et en faire parler;
- savent dire: «Je vous aime, je suis là, avec vous»;
- savent être là quand vient le temps de prendre le passage pour l'autre vie.

En réfléchissant sur ces remarques, on comprend davantage la situation des personnes âgées, les gestes à poser pour mieux les aimer et les aider. La vieillesse se doit d'être une étape de paix et de repos bien mérité avant de rejoindre cet inconu qui dérouté beaucoup.

Les personnes âgées sont en attente de chaleur humaine, d'affection et de petits événements qui viennent distraire leur ennui. C'est très long, une journée, quand on la passe à attendre que quelque chose se passe ou que quelqu'un vienne s'occuper de nous. Se promener de la chaise au fauteuil, puis au lit, ce n'est guère distrayant. Il faut y penser, mais surtout agir, pour faire en sorte que nos aînés cessent de tomber dans l'oubli et surtout d'être tristes. Après tout, ne l'oublions pas, demain, ce sera nous!



CLSC

DU CENTRE-DE-LA-MAURICIE

C'est pour vous !

Le CLSC du Centre-de-la-Mauricie est une réponse à vos besoins, un support pour l'amélioration de votre qualité de vie à domicile grâce à la dispensation de services tels que:

SOINS À DOMICILE

(Traitements généraux ou spécifiques en urologie, en cardio-vasculaire, post-chirurgicaux, etc., soins des plaies, médication, etc.)

AIDE À DOMICILE

(Soins d'hygiène corporelle, alimentation, gardiennage, etc.)

ACTION COMMUNAUTAIRE

(Support aux groupes et associations pour l'établissement de programmes ou de ressources par et pour la communauté.)

ERGOTHÉRAPIE

(Evaluation des aménagements physiques mineurs à effectuer au domicile, recommandations sur l'utilisation de matériels spécifiques de support, etc.)

AIDE PSYCHOSOCIALE

(Consultations individuelles auprès des personnes perturbées par des difficultés familiales, sociales ou personnelles, aide pour l'adaptation au changement de milieu de vie, encadrement, etc.)

ANIMATION DE GROUPE DE SUPPORT ET D'ÉCHANGE

(Groupes de support et d'échange pour les aidants naturels et pour les personnes qui prennent soin d'une personne atteinte de la maladie d'Alzheimer, etc.)

PRÊTS D'ÉQUIPEMENTS

(Prêt d'équipements paramédicaux pour les besoins à court terme ou situation de dépannage. Des frais sont rattachés à ce service.)

POUR RENSEIGNEMENTS: 533-4545

Les services de soutien à domicile du CLSC du Centre-de-la-Mauricie sont localisés au point de services: **601, 6e Avenue, Grand-Mère, G9T 2H6**

 **JEAN COUTU**

765-6e Ave. Grand-Mère
538-8606

Vous pourriez être la personne qui peut intervenir et sauver une vie

QU'EST-CE QUE LA REANIMATION CARDIO-RESPIRATOIRE?

(La réanimation cardio-respiratoire ou RCR est une mesure d'urgence qui combine la respiration artificielle et la circulation artificielle. Le but de la RCR est de maintenir la victime en vie jusqu'à ce qu'elle se remette (i.e. jusqu'à ce que la respiration et la circulation soient rétablies) ou jusqu'à l'arrivée du secours médical. Le transfert vers les services médicaux d'urgence et les soins donnés par un personnel médical qualifié sont essentiels.)

Session de formation R.C.R.
(réanimation cardio-respiratoire)
Selon les normes et standards de la Fondation des maladies du coeur du Québec
PROCHAINE SESSION EN MARS
Bientôt disponible
SESSION DE FORMATION: SECOURISME INFORMATIQUE
POUR INFORMATION: GILLES DUGRÉ (gérant)
538-8606

annonces classées

TARIFS

20 MOTS

850\$

TAXES INCLUSES

25¢ le mot additionnel

INDEX DES RUBRIQUES

MARCHANDISE

101-Ameublement à vendre
102-Animaux à vendre
103-Antiquités à vendre
104-Articles de sport à vendre
105-Articles ménagers à vendre
106-À vendre
107-Divers à vendre
108-Ventes de garage
109-Vêtements à vendre
110-Fourrures à vendre
111-À échanger
112-À vendre ou à échanger
113-On demande
114-Perdu
115-Trouvé
116-Ordinateurs

VÉHICULES

201-Autos à vendre
202-Bateaux à vendre
203-Camions à vendre
204-Motos à vendre
205-Motoneiges à vendre
206-Roulottes à vendre
207-Tente-roulottes à vendre
208-Tout-terrain

IMMOBILIER (VENTE-ACHAT)

301-Chalets à vendre
302-Commerces à vendre
303-Maisons à vendre
304-Propriétés à revenus à vendre
305-Propriétés à vendre
306-Terrains à vendre
307-Propriétés demandées

IMMOBILIER (LOCATION)

401-À louer
402-Appartements à louer
403-À sous-louer
404-Bureaux à louer

405-Chalets à louer
406-Chambres à louer
407-Chambres et pensions
408-Entrepôts à louer
409-Garages à louer
410-Locaux à louer
411-Logements à louer
412-Logements à partager
413-Magasins à louer
414-Maisons à louer
415-Chambres demandées
416-Garages demandés
417-Logements demandés

OFFRES D'EMPLOIS

501-Recherche emploi
502-Emplois divers
503-Hommes, femmes demandés(es)
504-Personnel demandé
505-Occasions d'affaires

OFFRES SERVICES

601-Comptabilité
602-Couturières
603-Discothèques mobiles
604-Gardiennage
605-Menuiserie
606-Nettoyage de tapis
607-Peinture
608-Entretien
609-Rapports d'impôts
610-Réparations
611-Services

DIVERS

701-Astrologie
702-Cours
703-Rencontres
704-Merci
705-Divers

L'HEBDO du Saint-Maurice ne se tient pas responsable des erreurs typographiques pouvant survenir dans les textes publicitaires. Nos engagements se limitent à reproduire la partie du texte où se trouve l'erreur. Les annonceurs sont priés de vérifier la première parution de leurs annonces. Notre journal se rend responsable d'une seule insertion erronée. Aucun remboursement monétaire en cas d'erreur ou de cancellation de la part du client. Toute reprise d'annonce doit être effectuée dans l'édition suivant la date de l'annonce erronée. De plus, les annonceurs sont priés de prendre note que toutes les annonces doivent être publiées en conformité avec la loi sur la protection du consommateur.

Écrire lisiblement votre texte dans cet espace (maximum 20 mots)

Indiquez votre no. de rubrique

Rendez-vous à nos bureaux avant

VENDREDI 11 HRES
OU

postez votre annonce avec un chèque ou un mandat-poste

Heure limite pour les annonces classées

À nos bureaux | Dans nos dépôts | Après cette heure
vendredi 11h | jeudi 18h | elles sont reportées à la parution suivante

L'hebdo
du SAINT-MAURICE

Le Journal se réserve le droit de refuser toute publicité ne convenant pas à sa politique.

L'HEBDO DU SAINT-MAURICE
2102 avenue Champlain,
C.P. 10 SHAWINIGAN G9N 6T8
TÉL.: (819) 537-5111

OU - Utilisez notre réseau de dépôts ci-dessous mentionné

CES MARCHANDS ACCEPTENT VOS ANNONCES CLASSEES JUSQU'AU JEUDI 18H

UTILISEZ
NOTRE
RESEAU
DE
DEPOTS

GRAND-MÈRE

LIBRAIRIE
MATTEAU
424 - 6e Avenue
Tél.: 538-3748

TABAGIE
ROBICHAUD
988 - 6e Avenue
Tél.: 538-4370

DÉPANNEUR
HÉLÈNE ENR.
1527 - 3e Avenue
Tél.: 538-3854

SHAWINIGAN

PROVISOR SHELL
boul. St-Sacrement
face à la Plaza
Tél.: 539-5144

DÉPANNEUR
LA RELEVÉ ENR.
SERGAZ
313 - 4e Rue
Tél.: 537-6565

SUPER DÉPANNEUR
PROPRIO
2333 de la Montagne
Tél.: 539-2347

SHAWINIGAN-SUD

ROMAIN HOGUE
CHAUSSURES
1265 - 5e Avenue
Tél.: 537-0275

PROVISOR
MARYSE CARBONNEAU
5e Avenue
Tél.: 536-3746

SAVARD ESSO
Dépanneur Proprio
1525 - 5e Avenue
Tél.: 537-8928

«VOTRE ANNONCE CLASSÉE DANS

L'HEBDO
PEUT VALOIR

50 000\$»



NATHALIE GAUTHIER
Préposée aux annonces classées Hebdo du Saint-Maurice

Prenez votre annonce classée pour plus d'une semaine, et **NATHALIE** vous remet un billet de **MINI-LOTO**

(Promotion valide au comptoir de l'HEBDO seulement)

MINI ANNONCE MINI LOTO

Une annonce classée...

Ça vaut LE COÛT!



101 AMEUBLEMENT À VENDRE

Achetons: Cuisinières, réfrigérateurs, laveuses, sècheuses, mobiliers de salon, cuisine, chambre. 535-5034. (22Ja-12F)

Gagnez un escompte de 10% à 25%: Spécial sur laveuses, toutes taxes incluses, à partir de 165\$. Réfrigérateur et cuisinières blancs 450\$ T.P.S. incluse. Ensembles laveuse-sècheuse, 350\$; réfrigérateurs à partir de 135\$. lave-vaisselle portatif et encastré. Garantie 1 an sur appareils. Ouvert de 9h à 5h, le soir sur rendez-vous. Livraison gratuite. Électroménagers Réman, 1225, boul. Trudel Est, St-Boniface, 535-5034. (22Ja-12F)

Peinturons vos appareils: Le spécialiste en appareils ménagers, service complet, peinture, achat, vente, réparation, pièces. 535-5034. (22Ja-12F)

Prix de liquidation: T.V., vidéos, usagés ou neufs, 100% garantis. Pas de TPS ni TVQ. Prix super. Au 538-8373 et répondeur 24 hrs pour prendre rendez-vous. (29Ja-19F)

Attention aux Meubles d'occasion: 701, 4e Rue, Grand-Mère. Appareils ménagers avec garantie, meubles usagés de tous genres. Matelas. Livraison gratuite dans un rayon de 30 km. Nous achetons et vendons. Tél.: (819) 538-7817. (5F-5Ms)

Allons chercher tout ce que vous avez à donner: Nous prenons presque tout mais en bonne condition: outils, instruments de musique, souffleuses, motoneiges. Service gratuit. Demandez Paul 537-1652. Merci. (5-26F)

À vendre: Mobilier de chambre, lit d'eau, 2 tables de nuit, 2 causeuses, cuisinière + réfrigérateur White Westinghouse, mobilier de cuisine 1 an d'usage, payés 5 350\$, laissés à 3 500\$ nég. Tél.: 538-4660. (5-12F)

L'Entrepôt du Meuble Shawinigan, ENR.

Maintenant au 777-4e Rue, Shawinigan (local Jean Lemoyne Meubles)

Récupérons tous genres de meubles et appareils ménagers pour venir en aide aux personnes en difficulté.

777-4e Rue
Shawinigan
536-0126

Vente & échange

Allons chercher les meubles à domicile

Sauvez des \$\$\$: Matelas et sommiers neufs 39", 48", 54" et 60" de largeur, avec garantie, marques réputées, bases mélamine et métal, pas de taxes, livraison. 1-819-379-5680. (29Ja-19F)

Payons argent comptant: Meubles et appareils électriques usagés. Tél.: 539-7019. (12F)

Décapage de meubles: Finition professionnelle, grand choix de couleurs. (819) 539-4816. (12F)

Mobilier de salon modulaire: 5 mcx, couleur brun, en velours, très propre, 200\$. 535-3594. (12-19F)

Lit 3A - 48 pouces: Bureau double, colonial & sommier. 538-8845. (12F)

Récupération: Petits et gros objets ainsi qu'appareils ménagers brisés. Vente et service de réparation d'appareils ménagers. Meilleur prix en ville. 538-9622. (12F)

Reprise de finance: Laveuse, sècheuse Inglish, blanche, presque neuves; 1 lave-vaisselle blanc, usagé; 2 causeuses Elran; 1 mobilier de chambre en bois solide; 2 congélateurs (1-21 pi. - 1-15 pi.). Visibles sur rendez-vous. Côte Robitaille 539-7019. (12F)

Cuisinière: G.E.; réfrigérateur Frigidaire, amande, devant noir, 5 ans. Tél.: 537-1587 ou 537-7066. (12F)

Poêle et réfrigérateur: Amande, 5 ans, 800\$; laveuse 75\$; 2 lits de 39", capitaine avec matelas, 100\$ ch.; mobilier de salon avec berçeuse en bois Canadian, 100\$. Tél.: 539-9395. (5-26F)

Poêle, réfrigérateur Kelvinator: Blancs (2 ans) presque neufs, 900\$. Congélateur 9 pieds³, amande, 150\$. Mobilier de cuisine colonial 6 chaises. Appeler après 5h, 538-8409, 538-7003. (12-19F)

Appareils ménagers: Remis à neuf et garantis un an, laveuses, sècheuses, cuisinières, réfrigérateurs et lave-vaisselle. Livraison gratuite dans un rayon de 35 km. Aussi, nous vendons pièces neuves de toutes marques pour appareils ménagers. Service Électroménagers SPR Inc. 1420 Trudel Est, St-Boniface 535-5334, 535-3162. (12F-5Ms)

Grosse vente: Balayeuse Rainbow avec laveuse à tapis, 325\$; mobilier de chambre avec lit d'eau 72", 345\$; refroidisseur d'eau Oasis, noir et blanc, 125\$; mobilier de chambre pour fille, 39"; blanc, 175\$. Tél.: 535-5034. (12F)

102 ANIMAUX À VENDRE

Chiots berger allemand: Pure race, noir et tan, compagnon idéal pour enfants ou personnes âgées. Appelez le soir ou week-end: 538-1498. (12-19F)

Attention: Nous prenons, vendons et achetons chiens de toutes races. Nous prenons les chats. Chiots rottweiler, 1 femelle rottweiler de 13 mois opérée. Chiens de maison croisés 1 femelle berger allemand et autres. Tél.: 538-4042. (5-26F)

Perroquet gris africain: Cage et accessoires compris, 450\$. Intéressé seulement après 5h 533-3147. (12F)

Chiot: Sept mois, propre, tout blanc, idéal pour personne seule, shih-tzu, prix 200\$. 538-0191. (12F)

104 ARTICLES DE SPORT À VENDRE

Banc d'exercice: 8500 Work et haltères 191 lb, en tres bon état, demande 150\$. Donald 539-9329 après 6h. (12F)

105 ARTICLES MÉNAGERS À VENDRE

À vendre: Cuisinière et réfrigérateur 17 p.c. marque Roy, très propres. Tél.: 539-9873 après 4h p.m. (12F)

106 À VENDRE

Articles de bébé: Bassinette, chaise haute, barrière Fisher Price et autres... très bon état. (819) 538-2242. (12F)

Guitare acoustique Tradition: Avec étui, 210\$. Veste de cuir, presque neuve, grandeur 40, 180\$. (418) 328-8200. (12F)

Achetons: Tracteurs de ferme et compacts, bulldozers, pépines, machineries agricole, en bon ou mauvais état ainsi que roulant de ferme complet, payons bon prix comptant! \$\$\$ à (819) 364-7490. Luc. (25D-12F)

Acheterais motoneige: De toute marque pour pièces ou en marche, de 1975 à 1988. Tél.: (418) 295-5183. (1erJa-12F)

Bois de chauffage: Scierie à vendre, bouts de poteaux, environ 15\$ la corde livrée. Tél.: 365-6369. (5F-26Ms)

Bois de chauffage à vendre: 1ère qualité, fendu, livré, érable, 40\$ la corde. 538-7478. (12-26F)

À vendre: Equipement de bingo, bouliers électriques, tableau illuminé et jeux de cartes. En bon ordre. Tél.: 537-9112. (12F)

1 table de billard: 4x8, plus 1 de 3x7 sur ardoise. 539-6188. (12-19F)

Table à dessin: Complète, «Vemco 612», dimension 3,5 pi. x 5 pi., valeur de plus de 1000\$, laisserais pour 400\$. Tél.: 537-9445. (12F)

107 DIVERS À VENDRE

Vêtements pour fillette: 8 à 12 ans, crèche de Noël artisanale, collection de cartes sportives (hockey). 538-2228. (X)

Sac de voyage: Neuf "Atlantique" valeur 95\$, laisserais à 70\$. 2 sacs de fin de semaine. Lecteur de cassettes "Sony" 25\$. Tél.: 536-5177. (X)

Suite p.37

Si vous voulez rejoindre: D'autres régions que celles desservies par notre journal, HEBDO du Saint-Maurice, nous vous offrons ce service. Communiquez à 2102 Champlain, Shawinigan, G9N 2L4. (X)

Stores verticaux, horizontaux: Rabais entre 40 et 70%, garantis à vie. Stores verticaux en miroir, tissu, dentelle, paysager, aluminium et vinyle. Résidentiel et commercial. Toiles solaires pour vitrines, argent ou tangerine, tapisserie, valence, rideaux, draperies, couvre-lits à rabais jusqu'à 50%. N'hésitez plus, exigez vos décorations de fenêtres par des gens responsables, honnêtes et expérimentés et des gens de chez nous. Service à domicile et prise de mesures gratuite. Nos prix sont les meilleurs et notre service après-vente impeccable. Installations sur demande, notre nom est déjà fait. Garanti moins cher qu'ailleurs. Ça vaut le déplacement. 186, Principale, St-Boniface 535-2715. Donat Dacier, proo. (X)

Carabine et fusil de chasse: Achat, vente et échange. Christian Cloutier 539-3054. (22Ja-12F)

Vente de liquidation: Plus de 3.000 cassettes Nintendo 3,30\$. Super Nes, Sega, Game Boy, Game Gear, films divers et XXX, films d'enfants 5/25\$, laminés et casse-tête, 55\$, 7e Rue Grand-Mère. Ouvert du mercredi au vendredi de midi à 21h et le samedi de midi à 17h. (819) 538-3397. (22Ja-12F)

Viande pour congélateur: 1ère qualité, choix complet, satisfaction assurée. Plan budgétaire à partir de 25\$/semaine, livraison gratuite. (819) 378-0178, 1-800-363-8367. (29Ja-26F)

A vendre: Machine à bois pour ébénisterie, cariole blanche et traîneau rouge pour bébé, jouets incassables en bois: coffre à jouets, mobilier cuisine pour enfant, petite berçante, cheval berçant, balançoire, chevrolet, chaise haute, berceau et cariole pour poupée. Tél.: 538-3455. (5-12F)

A vendre: Chaise berceuse pliante, mobilier de salon, carrosse, porte de chambre, machine à coudre, ensemble ski alpin avec bottes gr.: 12, petit traîneau, radio, long-jeu, lit 54", bureau, commode, Electrolux, coffre, humidificateur et plusieurs autres articles. Tél.: 537-1652. (5-26F)

Roues et pneus d'hiver usagés: 155SR12, P135/145/155/165/175/185/80R13, P175/185/70R13, P175/70R14, P185/195/205/75R14, P185/195/205/70R14, P185/195/60R14, P205/215/225/235R15, P205/65R15, P215/65R15, P195/205/60R15, 750R16. Aussi pneus 4 saisons. Tél.: 539-9435. (5-12F)

Solde de vidéos gays: Commandez votre catalogue gratuit 1-800-461-6969. Discret & confidentiel. Priape (514) 521-8451, 1311, Ste-Catherine Est, Montréal, Qc H2L 2H4. (12F)

Mobilier de cuisine: En bois, en perches clôtures des champs, 1 table, 4 chaises, couleur acajou, 350\$. Gros orgue Yamaha Electronique, 3 claviers, demande 900\$, neuf 4000\$. Réfrigérateur de bar, double, sur roulettes, pour 2 barils de draft avec pompe et compresseur, demande 700\$. Trailer double essieu 4 roues, 10'x8 1/2', 650\$. 535-2715. (29Ja-12F)

Super liquidation d'ameublements de bureaux neufs: Téléphones cellulaires, enseigne (3'x6'), dictaphone, réfrigérateur neuf, filières, micro-ondes, chaises pneumatiques et chaises empilables, table de conférence, 4 ordinateurs (16mg) avec imprimante au laser, système téléphonique, etc. S.V.P. téléphonez pour rendez-vous au 538-3397. (29Ja-19F)

Divan: 50\$; table de salon, 15\$; berceuse 30\$; bureau de travail 50\$; un poêle et une friteuse électrique, traîneau bois 15\$; vaporisateur, matelas 1 place. 533-3516. (12F)

Armoires en chêne: Avec évier, hotte Kenmore, 800\$. Poêle Inglis Super B, amande, 275\$. Lumière style colonial à 5, 3 et 1 branches, 200\$. Armoire système de son 25\$. Table de salon 20\$. Cage rectangulaire blanche pour perruche, neuve avec bain 50\$. Siège d'auto 25\$. Poussette 25\$. Balançoire 20\$. Siège bicyclette 15\$. Matelas 15\$. Barrière 15\$. Traîneau 15\$. Bicyclette 16". fille, 50\$. 538-9040. (12-19F)

Bois d'allumage: Bois franc sec, sacs de 35 lb, 2\$. 1557-5e Ave. Grand-Mère. (12F-5Ms)

Grosse vente: Balayeuse Rainbow avec laveuse à tapis, 325\$; mobilier de chambre avec lit d'eau 72", 345\$; refroidisseur d'eau Oasis, noir et blanc, 125\$; mobilier de chambre pour fille, blanc, 39", 175\$. Tél.: 535-5034. (12F)

NOUVEAU

Chez JACK POT ENR.

VENTE ACHAT PRÊT

sur radio, TV, vidéo, système de son, outillage, appareil électrique et tout genre d'articles de valeur.

1-(819) 533-5496
PAGETTE
1-(514) 556-2852

540 - 4e Rue Grand-Mère

NOUVEAU

Les Matériaux Gérard

RÉNOVATEC

270 - 12e Rue. Grand-Mère
Tel.: (819) 533-3722
Fax: (819) 533-4557

BOIS
2x3x8
1 20\$ ch.

2x4x8
1 70\$ ch.

PLANCHES DE PIN
1"x3"
.30\$ le pied lineaire
1"x4"
.40\$ le pied lineaire
1"x12"
.95\$ le pied lineaire

PLAFOND SUSPENDU
tulle 2'x4'
modèle glacier ou fissure
2 25\$ ch.

MOULURES A PLAFOND SUSPENDU
avec tulle
vous pouvez évaluer vos coûts

.80\$ le pi.ca

COMPTOIR DE CUISINE
5\$ le pied lineaire

STYROFOAM
R 5
4 70\$ la feuille
R 7.5
6 96\$ la feuille
R 10
9 50\$ la feuille

VANITE 30" COMPLETE
159 95\$

POIGNEE DE PORTE
4 95\$

Soudeuse à gaz portative: 200 amps. Wisconsin, 2 cylindres, pour bricoleur, 500\$. 539-4690. (12F)

Ordinateur usage 286-12: 40 MHz, écran couleur, prix 550\$. Ordinateur Commodore couleur, prix 150\$. T.V. couleur 14" à distance, 140\$. Tél.: 539-5985. (12F)

Les Produits Beauré: (Qualité supérieure) sont désormais disponibles dans votre région. Pour fins connaisseurs, gamme complète: saucisses, épices, bouillons soupes, etc. Au plaisir de vous servir. Diane Matte, 9h à 12h tous les jours. Commandes téléphoniques: 537-4467. (12F)

Manteau-pelisse: Tissu-couverture imperméable teinte cannelle, long, apparence de neuf, peu porté, un bon achat, laisserais à 250\$. 533-5769. (12F)

Apiculteur: Extracteur 20 cadres et clarificateur en stainless, 450\$ nég. Tél.: 535-5034. (12F)

109 VÊTEMENTS A VENDRE

Manteau de castor à vendre: Et manteau de cuir, grandeur 11-12. 693-5275 (Trois-Rivières). (X)

Costume 2 pièces de mère de mariée: De marque Jérémy D. de couleur lilas, gr.: 12 ans, pour 250\$. 539-9188 Linda. (X)

110 FOURRURES A VENDRE

Manteau de fourrure: En chat sauvage, très bon état, valeur 2 500\$, laissé à 700\$. Tissus et patrons à vendre à très bons prix. Tél.: 539-9395. (5-12F)

116 ORDINATEURS

386DX-40 VGA: D-Dur 800\$, 286 VGA D-Dur, 550\$, imprimante 150\$. Achetons ordinateurs usagés. Jonathan 533-2070. (29Ja-19F)

114 PERDU

Perdue: Suite à un vol d'auto, nous sommes à la recherche d'une petite chienne caniche toy blanche de 4 ans, pesant de 4 à 5 lb, récompense promise. Tél.: 373-5967 ou 376-0771. (12F)

201 AUTOS A VENDRE

Nissan Pulsar SE 1987: 92 000 km, T-top, 16 valves, twin-cam, avec 4 pneus d'été, 5000\$ ferme. Tél.: 536-4088. (12F)

Suite p.38

GRATUIT

Rotation de vos pneus

AVEC TOUT CHANGEMENT D'HUILE 19 95\$

filtre, 5 litres d'huile sur la plupart des véhicules

Valide jusqu'au 28 février

les pneus michel jourdain inc.

Vente et pose de pneus

1420-7e Avenue, Grand-Mère
Téléphone: (819) 538-0706

UNIPNEU **PAIEMENT DIRECT**

RE/MAX

PREMIER DEVANT...

MARC THIBEAULT BUR.: 537-5000

JACYNTHE VAUGEUIS BUR. 537-5000

1852 St-Marc Shawinigan

MEMBRE DU GROUPEMENT INTER-COURTIER - MEMBRE DE LA CHAMBRE IMMOBILIERE DE LA VALLEE DU SAINT-MAURICE

SHAWINIGAN-SUD

BUNGALOW 5 ANS: Secteur jeune, plancher bois franc, 28x42. A voir!

1135-109e RUE: Bungalow 1 1/2 étage, entièrement rénové, situé près de l'école. Prix: 35 000\$ nég.

2675-1ère AVENUE: Terrain 78x136, garage, chauff. élect. & bois, 5 1/2 pces, 5 c.c., prix intéressant. Vente cause transfert.

4033 BONAVENTURE: Bungalow impeccable, 4 faces brique, s.-sol fini, terrain 96x100. A voir avant d'acheter.

NOUVEAU MANDAT: 3 logements, 4 faces brique, garage, très bien situé, bonne rentabilité. Faut faire vite.

SHAWINIGAN

NOUVEAU MANDAT: Terrain 80x92, prêt pour construction, près de la Plaza. Prix: 13 200\$ nég.

BUNGALOW: 4433 Boulevard, 5 1/2 pces, s.sol. Vendu.

NOUVEAU MANDAT: 3 logements, impeccable, rénové, 1 libre au proprio, très bien situé. Faut voir!

NOUVEAU MANDAT: 3 logements, impeccable, rénové, 1 libre au proprio, très bien situé. Faut voir!

300-118e RUE: 5 1/2 pces, évalué 49 220\$, planchers bois franc, armoires chêne, terrain 60x96. prix: 49 900\$ nég.

306 SITE PERREAULT: Bungalow + garage + terrain aménagé, planchers bois franc, très beau secteur. Pas voisin à l'arrière.

1275-130e RUE: Bungalow 3 1/2 ans, thermopompe, vue superbe, garage, prix révisé.

NOUVEAU MANDAT: Secteur hôpital, plusieurs inclusions, moderne. Faut voir!

DUPLEX: 1 logement ultra-moderne + 1 local commercial. Renseignez-vous.

ST-BONIFACE

MAISON OUVERTE
Dimanche 19 février
14h à 16h

BUNGALOW: 575 Chemin St-Onge, terrain 100x150, garage 22x27 et + + +.

On vous attend

TRIPLEX: Sur 2 étages, terrain 55x106, 48x50, bon revenu, impeccable.

RESTAURANT: 36 places, terrain 60x80. Renseignez-vous.

GRAND-MÈRE / ST-GEORGES

351-105e AVE: Bungalow + garage, brique 4 pces, terrain 100x57.

530-102e AVE. ST-GEORGES: 26x44, terrain 68x123, toute les commodités, à prix très intéressant.

240-104e RUE: Bungalow 28x40 impeccable, en bas de l'évaluation. Faites vite.

1021-13e AVE: Bungalow 42x25, terrain 136x90, garage, s.sol fini. Vente cause transfert.

LAC-A-LA-TORTUE

LAC BOURNIVAL: Bungalow très moderne, terrain 65x153, s.-sol fini, fenêtres PVC, garage et plus.

LAC MARTIN: Bungalow 39 000\$ nég.

LAC DOUCET: Bungalow. Reprise de finances.

5510 AVE. TOUR DU LAC: Bungalow + terrain 70x200, 2 pces, garage. Vendu.

LAC-A-LA-TORTUE: Chalet non hivernisé, beau terrain. Prix: 39 000\$ nég.

ST-GERARD

RUE PRINCIPALE: Bungalow + garage + piscine creusée, grand terrain.

ST-MATHIEU

510 CH. LANGLOIS: Bungalow. Prix: 45 000\$ nég.

ST-BONIFACE

BUNGALOW 1987: Split 4 paliers, pas voisin à l'arrière, 2 pas autoroute, libre immédiatement. Plusieurs commodités.

CHARETTE

TERRAIN + CHALET: 12 500\$.

LAC DES PILES

MAISON + CHALET: Plusieurs inclusions, faut voir.

ST-ÉLIE

EXCELLENTE AFFAIRE: Bungalow 4 faces brique, 318x613, plusieurs inclusions. Prix abordable.

A qui la chance: Beretta 1989, très propre, blanc, automatique, «cruise control», femme propriétaire, 94 000 km, 4 500\$, Marie-Claude 537-9244 ou 539-5663. (5-12F)

Crédit refusé: Location avec privilège d'achats (514) 446-2800 (12F-5Ms)

Oldsmobile Cutlass 1982: Propre, V-6, 3.8, 1200\$, 1-418-365-5702 (12F)

Camion GMC S-15: 1986, V-6, automatique, boîte longue, propre, 1950\$, nég. Honda Civic 1984, hatchback manuelle, 65 000 milles, vrai bijou, Ford Fairmont 1979, automatique, 4 portes, en bonne condition, 575\$ nég. Tél.: 538-0790. (12F)

Plymouth Voyageur 1990: Bourgogne, V-6, allongée 7 passagers, a.c. «cruise», vitres teintées, volant inclinable, marche pied, 4 pneus d'hiver, 10 200\$, après 5 hrs 538-0308. (12F)

Mach 1 1992: Look 93, selle double, pare-brise long et court, pour acheteur sérieux seulement, 4 800\$, nég. Tél.: 533-3871 entre 17h et 19h le soir. (5-12F)

Ski-Doo Blizzard 9500 Plus 1980: Moteur refait, en parfaite condition avec permis Sentier Maurice 94-95. Environ 700\$ de réparations, laisserais pour 950\$ pas cher. Visible chez Borgia VTI St-Georges-de-Champlain. (12F)

Ski-Doo Grand Touring 1994: 3600 km, moteur 580cc., poignées chauffantes, reculons, dossier, 5500\$ nég. 538-7806. (12F)

Arctic Cat Jag 1985, 440: Pouces et poignées chauffantes, 1500\$ et trois roues 1984 125cc. 538-5883. (12F)

301 CHALETS A VENDRE

Lac des Piles: A vendre chalet ou maison hivernisé. Chauffage électrique et bois, puits artésien, fosse septique neuve classée A, système d'alarme, tout meublé, 3 chambres, remise 16 x 24, terrain 183 x 120 + terrain boisé 182 x 122, bientôt accessible à l'année. Faut vendre. Faites une offre. Louis 538-4779 (répondeur). (X)

Chalet à vendre: Au lac des Erables, no. 1120, chauffage électrique, poêle à bois. Tél.: 536-4743 vers 13h ou le soir à 18h. (12-19F)

303 MAISONS A VENDRE

Maison à vendre: Shawinigan-Sud, secteur hôpital et Hydro-Québec, terrain 120x100, piscine creusée, chauffage thermopompe. Tél.: 537-4949. (X)

Du propriétaire: Belle maison, endroit tranquille, 1.5 km de l'autoroute 55, terrain de 200'x185' paysager, sous-sol fini, deux grands patios, 2 remises, 65 rue Boisjoly à St-Boniface. Tél.: 535-2478. (8Ja-12Ms)

Maisons modèles neuves: Domaine Robitaille à Shawinigan-Sud, 1410 rue Alcide Raiche, aussi choix de terrains. Tél.: 536-4747. (15Ja-26Ms)

Mont-Carmel: Rue Ducharme, maison à vendre, terrain paysager, sous-sol fini, garage électrique, combustion lente, piscine creusée. Tél.: 537-8790. (22Ja-12F)

A vendre à Mont-Carmel: Près des Données Fiscales, 4 1/2 pièces, sous-sol fini, garage avec porte électrique, beaucoup d'inclus. Tél.: 537-1338. (29Ja-19F)

Grand-Mère: 13e Ave., directement du propriétaire, maison 26x38, int. refait, garage, grande cuisine, grande salle à manger, 2 c.c., 1 salle de bains, 1 grand salon, sous-sol fini (1/2), très bon prix. Jour à 533-4452, soir à 538-9179. (29Ja-19F)

Shawinigan-Sud: 119 Terrasse Cascade, maison 3 paliers à vendre avec garage, endroit très paisible. Pour info (819) 537-0369. (29Ja-19F)

Shawinigan-Sud: Secteur aréna, bungalow sans entretien ext., abri d'auto, planchers bois franc, 2 c.c., paysager, arbres matures, 67 000\$. Tél.: 537-6070. (29Ja-12F)

Joli bungalow 7 1/2 pièces: Secteur paisible (Parc des Erables, Shaw), armoires en chêne, s.s. 3/4 fini, façade en brique, entrée asphaltée, garage, terrain aménagé, près de tous les services, 2 min autoroute 539-3209 ou 533-4318. (29Ja-12F)

Bungalow: 3 c.c., sous-sol fini + combustion lente, piscine creusée, sect. arr. hop. Lafèche, Grand-Mère, planchers bois + céramique + tapis, plus inclus, 3 faces brique, 1 face pierre, abri d'auto et patio. Tél.: 538-0483 ou 537-3513. (29Ja-19F)

Shawinigan-Sud: Rue Déziel, jumelée neuve 24x36, bain podium, terrassement, asphalte, contrat de vente, etc., prix 61 900\$. Pierre Thiffault à 537-5463. (5F-26Ms)

St-Georges: 4 chambres, 2 salles de bains, piscine, balayeuse centrale, grand terrain. Tél.: 538-6027 après 17h. (5-19F)

Maison neuve: 330-137e Rue, Shawinigan-Sud, 2 paliers, 2 chambres à coucher, pour information après 6h, visite sur rendez-vous. Tél.: 537-6536. (5F-26Ms)

La Capitale

Germaine K. Bineau
371-2722

BESOIN DE GRANDS ESPACES: Superbe bung. aire ouverte.



84x28, terrain boisé 29 000 p.c., sect. paisible, idéal pour commerçant qui recherche résidence et entreposage à bon prix. Garage souterrain triple 28x36x9. Beaucoup d'inclus, très fonctionnel. De l'espace, de l'espace et encore de l'espace!

Du propriétaire: St-Georges-de-Champlain, bungalow avec abri d'auto, garage 5 chambres à coucher, 2 salles de bains, sous-sol semi aménagé, poêle combustion lente, prix en bas de l'évaluation. Tél.: 418-365-5532. (29Ja-19F)

Grand-Mère: Domaine Lafèche, maison luxueuse, 9 pièces, bois franc, aires ouvertes, garage, remise, piscine creusée entièrement paysager, pour professionnel. Tél.: 533-3729 ou 221-4199. (29Ja-19F)

Aubaine, vue superbe sur la Vallée du Saint-Maurice: Sect. Terrasse des Rapides, plain-pied 48x30, 9 immenses pièces, foyers, garage, s.-sol fini, bois franc, fenêtres maniv. en cèdre, sacrifié à 70 000\$ ou meilleure offre. 539-1022. (5-12F)

Maison campagne, St-Adelphe: 8 pièces, 6 rénovées, plancher bois franc, chauffage combiné bois-huile, terrain 385x150, demande 39 600\$ négociable. Demander Lisette (418) 322-5890. (5-19F)

Mont-Carmel: Maison de campagne, 9 pièces, sur terrain boisé en partie, 78 arpents carrés, 68 000\$ plus terrain de 144 arpents carrés boisés en partie 35 000\$. Tél.: 379-6702 ou 536-2740. (5-26F)

Shawinigan-Sud: Split 3 paliers, peu d'entretien extérieur (1982), 8 pces finies + 2 pres de l'aréna et de la polyvalente, terrain paysager, 119 p x 150 p, sans voisin arrière, 85 000\$. 537-4489. (5-19F)

Maison à vendre: A Shawinigan-Sud, 1 1/2 étage, 3 chambres, au 305-106e Rue, 536-5295. (5-12F)

Moins cher qu'un loyer! Maison mobile 14x64, 5 1/2 rénové, armoires mélamine, remises incluses. Disponible été 95. Pour rendez-vous, 537-4322, répondeur. (5-19F)

Grand-Mère: Bungalow 3 c.c., s.-sol fini, piscine creusée, près d'école et hôpital. Beaucoup d'inclus. Faut voir! 535-9109, 538-6728. (5-12F)

Shawinigan-Sud: Maison unifamiliale, 24x40, construction 20 ans, pavé uni, 3 c.c., 2 s.b., plancher bois, endroit très tranquille, 3745-6e Avenue, 537-9701. (5-26F)

Directement du propriétaire: Maison à vendre située au 714-6e Avenue à Grand-Mère, 3 logements, grand terrain 77 1/2 x 130. Sur rendez-vous seulement, 538-5388, 538-8360, 539-9523. (5-12F)

A St-Georges: Directement du propriétaire, maison mobile sur solage de ciment, A l'étage 3 c.c., salon, cuisine, salle de bains, salle à manger, sous-sol 1 c.c., salle de séjour, atelier, le tout en très bonne condition, inclus cabanon et remise à bois, poêle à combustion lente, terrain 136x100. Prix 42 500\$ nég. Int.: 538-7756. (5-26F)

Cottage: Style anglais, 9 1/2 pces, salon avec foyer, salle à manger, cuisine, 4 c. à coucher, véranda, piscine, situé au 221 - 4e Avenue, Grand-Mère, 538-2540. (5-26F)

St-Gerard: Maison 5 ans, du propriétaire, grand terrain clôturé, Garage, sous-sol fini, planchers bois franc, Cuisine céramique, Armoires chêne. Tél.: 539-9702. (5-12F)

Maison à vendre: Par le propriétaire, 1541 - 15e Avenue Grand-Mère, Coin tranquille, garage double, Tel. soir, après 5h 538-2758. (5-12F)

Village St-Mathieu: Occasion unique, jolie maison renouvée, 3 c.c., cuisine-salle jumelées, grande salle bains, terrain 60x150, paysager, garage, taxes minimales 30 000\$. Tél.: 532-2342. (5-12F)

Grand-Mère Est: Très beau secteur, du propriétaire, maison 27'x62', pierre 4 faces, planchers bois franc, 5 c.c., 2 s. bains, sous-sol fini, foyer, garage, beaucoup de rangement, piscine creusée, remise. Tél.: 538-0179, 536-6587. (5-12F)

Suite p.39

J. CLAUDE GERVAIS AUTO INC.
ST - GEORGES DE GRAND MÈRE
AUTOMOBILE

300, 108e Avenue, St-Georges de Grand-Mère
(819) 538-3375

Près de 100 véhicules en inventaire

Caravan SE 91
V-6, bien équipée, vitres teintées
26 tougonnettes en inventaire

BESOIN D'AUTOS PAYONS COMPTANT

11 950\$

203 CAMIONS A VENDRE

A vendre: Pick-up King Cab, Nissan 89, rouge, automatique, 61,000 km, boîte de fibre, condition A-1, prix 6800\$ négociable. Si intéressé appeler au 539-7760. (29Ja-19F)

Camion Ford Ranger 1988: Manuelle, 5 vitesses, peinture neuve, bien chaussé, boîte en fibre et protecteur de case, 3800\$. Message ou après 6h 539-7859. (12-19F)

205 MOTONEIGES A VENDRE

A vendre: Motoneige Yamaha Bravo 1995, 200 km. Cause maladie. 532-2949. (12F)

Motoneige Super Jag: Pouces chauffants, reculons, 1990, très peu servi, 3 000\$. Tél.: 539-2777. (5-12F)

A vendre: Motoneige 2 ponts 1972, Valmont 440, en parfaite condition, 2 ponts neufs. Appelez à l'heure des repas. Tél.: 539-2602. (12-19F)

Bombardier: Summit 583 rave, 1994, marche arrière, selle double, poignées chauffantes, 5800\$. 538-5966. (12F)

Ski-Doo Safari Citation 1990: Poignées et pouces chauffants, dossier réglable, très peu utilisé, demande 1600\$. Appelez après 17h. Tél.: (819) 538-2553. (12F)

BOUTIQUE WESTERN ROGER HAMELIN
1091 Rte 153, St-Tite (direction Ste-Thécle) (418) 365-5233

BOULET BOTTES WESTERN

LE RENDEZ-VOUS DE LA MODE WESTERN HABILLEMENT COMPLET JEANS, CHEMISE, VESTE, ETC.

La boutique western la plus complète au Québec. Tout l'équipement d'équitation.

Bottes western Boulet Plus de 1,400 paires de bottes western en magasin.

Pour les danses de ligne, achy breaky, venez à la Boutique Western Roger Hamelin, c'est la place.

NOUVEAU À SHAWINIGAN-NORD

JUMELÉES VICTORIENNES

HABITABLE SUR 3 ÉTAGES TRÈS HAUT DE GAMME

VISITE LIBRE LE DIMANCHE DE 14H À 16H

Secteur de choix, près de tous les services. Subvention municipale 2000\$. Retour d'impôts de 20% sur intérêt. (Si admissible).

Jean-Guy Lafrance
Tél.: 377-0561, 537-2693

Si achetée avant le 1er mars 95, taux hypothécaire **7 3/4%**

Un mariage parfait entre la ville et la campagne

Pré-vente de terrains
Offre exceptionnelle d'ici le 31 mars 1995

Val-Moulin
Développement domiciliaire

Mme Gabie Gervais
Les Immeubles Régionale
POUR INFORMATION
Tél.: 536-7914

DISPONIBLES :

- DEUXIÈME PHASE
- TERRAINS UNIFAMILIAL, MULTIFAMILIAL
- DÉVELOPPEMENT OUVERT AUX ENTREPRENEURS
- Nouveau en 1995
- PRÉ-VENTE DE TERRAINS PRÊTS À CONSTRUIRE POUR CE PRINTEMPS PROFITEZ DE L'OCCASION D'ÊTRE LOCALISÉ DANS UN SITE ENCHANTEUR PRÈS DE LA RIVIÈRE SHAWINIGAN

POUR UNE VALEUR SÛRE

- SITE DE PRESTIGE
- CRÉDIT DE TAXES (2000 \$ SUR 3 ANS)
- GARANTIE DU PROGRAMME DE MAISONS NEUVES (5 ANS)

POUR L'ENVIRONNEMENT

- EN BORDURE DE LA RIVIÈRE SHAWINIGAN

POUR LES SERVICES

- AUTOROUTE ET AUTRES VOIES RAPIDES
- ÉCOLES PRIMAIRES, SECONDAIRES, CÉGEP

Maison mobile: 70x14', située à Notre-Dame-du-Mont-Carmel. Beau grand terrain 135x120', avec remise 12x16. Secteur tranquille. Appelez après 18h au 537-5976. (5-12F)

St-Georges-de-Champlain: Directement du propriétaire, 4 faces en brique et pierre, gr.: 25x36, 3 chambres, terrain 50x131 clôturé, sous-sol fini, 410-103e Avenue. Soir: 533-3617, jour: 537-9351 ext. 206. (12F-5Ms)

Maison à vendre: Rue Principale, St-Boniface, grand terrain, entrée asphaltée, garage, remise, armoires en chêne, 3 chambres. Tél.: 535-7192. (12-26F)

Secteur Ste-Hélène (Shawinigan): Endroit tranquille, sans voisin arrière, salon split, toit cathédrale, 2 salles bains, const. 1990. Tél.: 539-7085. (12-19F)

St-Maurice: Rg St-Félix, joli bungalow int. refait à neuf, armoires mélamine, sous-sol fini, 5 chambres, 53 500\$ nég. Louis A. Veillette, Pro-Ven inc. 376-6552. (12F)

Mont-Carmel: 4e Rue, lac Bédard, bungalow 28x44, impeccable, 4 c.c., foyer, sous-sol fini, garage avec sous-sol, beaucoup d'inclus. Terrain paysager 240x133 avec arbres adultes, bon achat. Louis A. Veillette, Pro-Ven inc. 376-6552. (12F)

Shawinigan-Nord: Rue Carrier, bungalow, brique 4 faces, garage, plancher bois franc, foyer, sous-sol fini, 2 salles bains, 57 000\$. Tél.: 539-9693. (12-19F)

St-Georges: Sous-sol fini, 2 salles bains, planchers de bois franc, armoires en orme, combustion lente, terrain paysager 120x125, remise, piscine 27', patio, toit et plancher refaits, à proximité d'un parc. Tél.: 533-3552. (12F-5Ms)

Maison à vendre: 3e Avenue, Shaw-Sud, secteur tranquille, terrain 100x111 paysager, maison 24x42 avec garage 24x24. Tél.: 537-3222 après 6 hres. (12F-5Ms)

Maison à vendre: Au golf St-Gérard, Ch. de la Petite Rivière, 25x30, terrain 200x150, 7 1/2 pces, avec sous-sol. Demandez Pierre au 539-2213 (travail) ou 539-4819. (12-26F)

À qui la chance: Maison jumelée, Domaine Lafleche, 10 pces dont 2 salles bains, 4 chambres, foyer, coin de rue, plus bas que l'évaluation. Tél.: 538-7884. (12-26F)

St-Boniface: 260 Christ-Roi, 4 c.c., 2 salles bains, tourbillon, remise, piscine, terrain 75x115, foyer au salon, spa, garage 20x25. Tél.: 535-3765. (12-19F)

Shawinigan-Sud: Maison idéale pour professionnel, 10 pces, grand 4 1/2 attenant. Terrain boisé 18,870 pi.ca. Secteur CHRM. Tél.: 536-4354. (12-19F)

Grand-Mère: Maison unifamiliale entièrement rénovée, 3 char.bres, combustion lente, près des écoles et des services, en bas de l'évaluation. Tél.: 538-1364. (12F)

Bord de l'eau: Lac-à-la-Tortue, maison, 4 chambres, grande cuisine, garage, abri d'auto, 2 remises, grand patio, prix: 78 000\$. Tél.: 538-9561 le soir (12-19F)

Mont-Carmel: Maison à vendre, 4 chambres, 2 salles bains, sous-sol semi-fini, garage double, piscine, plusieurs extras, 79 500\$. 3880-1ere Rue, parc Valmont. Tél.: 379-3127. (12-19F)

Du propriétaire: Maison, 1994, Shawinigan-Sud, Domaine Robitaille, 4 1/2 très moderne, bois franc, céramique, taxes d'amélioration payées, grand terrain, 74 500\$. Tél.: 537-1678. (12-19F)

304 PROPRIÉTÉS À REVENUS À VENDRE

Propriété à revenus à vendre: Shawinigan, 5 logements, coin St-Marc/St-On

ge, tous loués, fenêtres, galeries, toit refaits à neuf. Revenus: 15 500\$. Prix 85 000\$. Tél.: (514) 670-1932. (X)

Immeuble à vendre: 8 logements de 5 et demie, construction récente, situé à Shawinigan près des Halles, directement du propriétaire au 819-477-2196. (X)

Grand-Mère: 2 log. 47 000\$ nég., 6 log. 105 000\$ nég., 6 log. 115 000\$. Shawinigan: 5 log. 120 000\$ nég. Trois-Rivières: 2 log. 85 000\$ nég. Tél.: 533-5266. (5-12F)

Grand-Mère: Duplex 2x5 1/2 pces, plus sous-sol. Toiture refaite en 1991, partiellement rénové, plancher de bois franc et prélat, poêle à bois, garage, remise, évaluation 81 300\$ demande 79 500\$ nég. 533-3546. (X)

Shawinigan: 3 logements de 6 1/2 pces, rénovés, vente suite à une reprise de finance 35 000\$. Doit être vendu. (819) 536-0717. (5F-26Ms)

306 TERRAINS À VENDRE

Terrains: Choix de 25 terrains, dernière phase, Domaine Robitaille à Shawinigan-Sud rue St-Arnaud avec ou sans voisin arrière. Tél.: 536-4747. (15Ja-26Ms)

Shawinigan-Sud: Plateau du Boisé, 125e Rue Ouest, 8 terrains prêts à bâtir et 17 terrains pas de services à vendre individuellement ou à vendre tous ensemble, près de l'aréna et centre de ski. Tél.: 537-0983. (22Ja-12F)

Terrain à vendre: 132e Rue au Lac-à-la-Tortue, 150x140, droit de passage au lac, aubaine. Appelez-moi 536-5134. (X)

Rue des Erables, Shawinigan: Vue sur la St-Maurice, secteur recherché, 3 lots de 70 pi.x240 pi. profond. Tél.: 538-0483 ou 537-3513. (29Ja-19F)

St-Etienne-des-Grès: Petit Domaine, terrain environ 184x495' avec roulotte, maisonnette meublée, grande piscine avec patio (deck), semi-boisé. Pour inf.: de 8h30 à 21h30 1-514-692-1413. (X)

Mont-Carmel: Lac Bellevue, 2 grands terrains de 122x100 avec arbres adultes, les terrains sont adjacents, prêts à bâtir, 5 500\$ chacun nég. Louis A. Veillette, Pro-Ven inc. 376-6552. (12F)

Shawinigan-Sud: Terrain à vendre 65x120, secteur de choix, avenue Déziel. Toutes taxes d'améliorations locales payées. Tél.: 537-9451. (12-19F)

ST-ÉTIENNE-DES-GRÈS PETIT DOMAINE

Terrain semi-boisé, environ 184x495, avec roulotte, maisonnette meublée, grande piscine avec patio (deck).

POUR INFORMATION 8H30 À 21H30
1-(514) 692-1413

401 À LOUER

GRAND-MÈRE
1771 4e Avenue
Secteur tranquille
4 1/2, 350\$ par mois
SHAWINIGAN
883 rue Hemlock
3 1/2, 310\$ 4 1/2, 350\$ par mois
5 1/2, 390\$ par mois
stationnement et conciergerie
538-6422
ou paget sans frais
1-514-553-4811

402 APPARTEMENTS À LOUER

Appartements à louer: Chauffés, meublés, éclairés, douche, toilette individuelles, 175\$/mois, 1100-99e Avenue à St-Georges-de-Champlain (en haut du bar central (Garneau), libres immédiatement. Inf.: 538-8133 ou 538-6894. (22Ja-12F)

Shawinigan-Sud: Grand 4 1/2 pièces, près de tous les services, 350\$/mois. Tél.: 537-3581 ou 537-0257. (22Ja-12F)

À louer: Shawinigan-Nord, grand 2 1/2, très propre, meublé, chauffé, éclairé, stationnement déneigé, libre immédiatement, 315\$/mois. Tél.: 539-4038. (5-12F)

3 1/2 pièces à louer: Bois franc, 1613 rue Frigon, 200\$. Tél.: 533-5823. (12-19F)

Grand-Mère: Centre-ville, 3 1/2 meublé, eau chaude fournie, aspirateur central, buanderie, pas d'animaux, libre immédiatement, 275\$/mois. Inf.: 538-5133. (12-19F)

Les Immeubles **DUFOUR** R

Jean Dufour agent agréé 536-2631 ext.20
Jocelyne Fratelli agent affilié 536-2631 ext.55

PROFITEZ DE NOTRE EFFICACITÉ

ST-BONIFACE: 381 Christ-Roi, évaluation 76 000\$
SHAW-SUD: 141-130e Rue. Prix intéressant.

SHAW-SUD: 1805-5e Ave. 145 000\$
SHAW-SUD: 1805-5e Ave. 145 000\$
SHAW-SUD: 1805-5e Ave. 145 000\$
SHAW-SUD: 1805-5e Ave. 145 000\$

LA PLUS BELLE PROPRIÉTÉ À ST-BONIFACE NOUVEAU: 255 Place Auger, bung. très luxueux, décoration extraordinaire, garage double, vue panoramique, construction très supérieure.

SHAW: 2002 Gaspé, cottage 6 1/2, 4 ch., garage double, piscine creusée, près de la Plaza.
SHAW-NORD: 2872 Lucien-Bourassa, 5 1/2 + sous-sol fini, garage, piscine creusée. Un bijou!
SHAW: 2 log., 3692 Richelieu, près des Halles, revenu au 2e de 373\$ mois, terrain double.
SHAW: Près de La Crémillère, au 1334 de la Victoire, grande propriété, 5 ch., piscine, garage.
SHAW: Près Plaza, bung. 5 1/2 + garage + piscine.
MT-CARMEL: Joli split level au 4781 Gratien, près des Données Fiscales, 6 1/2, grand terrain.
ST-BONIFACE: Luxueux split level 4 paliers + garage double, au 625 St-Michel.
ST-BONIFACE: Cottage 6 1/2 + verrière.
ST-BONIFACE: 245 Ste-Marie, bung. 5 1/2, 3 ch.
ST-GEORGES: Grand bung. 6 1/2, foyer, piscine, garage.

Maison à vendre



Mont-Carmel: Rang St-Louis, 5 1/2 pces, plancher sélect, thermopompe, 65 000\$ négociable, poêle combustion lente, abri d'auto.
Tél.: 537-6798, 537-1586

RE/MAX PREMIER DEVANT...

Laurin Désaulniers 539-2929, 536-2631 CODE 1070

DOMAINE 55: Bungalow pierre 4 faces, s.s. fini, garage, terrain 16 000 pi², 25 000\$ en bas éval. Une visite. S003.

GRAND-MÈRE: Lac Bournival, joli cottage 5 1/2 pces, aires ouvertes, 4 c.c., s.s. semi fini, terrain 105x200. S045

DOMAINE 55: Canadienne, pierre 4 faces, 4 c.c., s.s. fini, garage, 30 000\$ en bas éval. Une visite. S043.

GRAND-MÈRE EST: Très grand bungalow sur terrain de 165x125, 12 pces, vue sur la St-Maurice.

GRAND-MÈRE EST: Joli bungalow 7 pces, garage, terrain paysager, s.s. fini. Une aubaine.

ST-ROCH-DE-MEKINAC: J'ai 2 jolis bungalows, style différent sur terrain 1 de 186 000 pi², 2 de 915 000 pi², endroit de rêve.

ST-GEORGES: 790 Rue, bungalow de 3 c.c., plancher bois franc, foy. 3 c.c.

GRAND-MÈRE: Dépanneur, bon chiffre d'affaires avec bâtisse et foyer adessus. bon placement.

3010-3012 DE LA MONTAGNE: 1x2 logements refaits à neuf, 1x4 1/2, 1x3 1/2, garage. Idéal pour 1er achat. S042

ADRIENNE CHOQUETTE: Jolie canadienne, garage, pierre + déclin, 8 pces, 4 c.c., 2 s.b. S012

GRAND-MÈRE EST: Bungalow de 6 1/2 pces, tout rénové, garage, s.s. semi fini. C'est à voir. S370

SHAWINIGAN-NORD: Rue Fatima, bungalow pierre 4 faces, s.s. fini avec foyer, 4 c.c., 2 s.b. C'est à voir. S020

ST-GEORGES: 1x5 logements, 4x4 1/2 et 1x6 1/2 pces, libre à l'acheteur, idéal pour proprio occupant. S366

GRAND-MÈRE: 1, jumelé style angl. VENDU

SHAWINIGAN-SUD: Rue Ducharme, proximité des Données Fiscales, très belle propriété, 3 paliers, foyer, piscine, taxes minimales. S040

LAC-A-LA-TORTUE: 400, 242e Rue, bungalow, très bien aménagé, libre à l'acheteur, 5 ans, grand terrain. S037

1720, 14e AVENUE: Bungalow pierre 4 faces, plancher chêne, s.s. fini, piscine creusée, 10 000\$ en bas de l'évaluation. S356

SECTEUR LA FORTERESSE: Canadienne, pierre 4 faces, 3 c.c., 2 s.b., terrain de 150x150. S017

LAC-A-LA-TORTUE: Secteur Lac Clair, joli cottage à l'état de neuf, taxes minimales. Idéal pour 1ère maison. S327

GRAND-MÈRE: 1x3 logements refaits à neuf sur grand terrain. Logez-vous à peu de frais. S319

STE-FLORE: 6901, 50e Avenue, très joli bungalow sur terrain de 175x400, aucun voisin, 7 pces, garage double, piscine creusée. C'est à voir. S369

ST-GEORGES: 501, 103e Rue, idéal pour 1ère maison, brique 4 faces, garage double, s.s. fini, 5 1/2 pces.

NOUVEAU MANDAT, GRAND-MÈRE: Bungalow brique 4 faces, plancher bois franc, 5 1/2, garage, 731, 15e Rue. C'est à voir. S052

VALLÉE DU PARC: Joli chalet de montagne, 7 1/2, très belle vue sur les pentes.

CENTRE-VILLE GRAND-MÈRE: Bungalow 5 1/2, ouvertures, toiture, élect. neufs, pour 33 000\$ négociable.

GRAND-MÈRE: Domaine Lafleche, jumelé sur terrain de 41x122, 4 c.c., 2 s.b. Un bijou. S051

1041, 4e RUE: Joli 5 1/2, garage double, 2 s.b., 2 c.c., idéal pour bricoleur. S046

GRAND-MÈRE: 1x2 logements, 3x4 logements de 3 1/2, très bon placement.

TOUR DU LAC: Bungalow sur le bord de l'eau, un cachet remarquable, 3 c.c., 2 s.b., plancher bois franc. S100

Membre du Regroupement Inter-Courtiers
Membre de la Chambre Immobilière de la Vallée du Saint-Maurice
Bur.: 537-5000

Appartement à louer: Shawinigan, 3 1/2, meublé, éclairé, chauffé, repeint, stationnement, concierge, 2 min. Plaza, sécuritaire, libre immédiatement. Tél.: 539-6556, 537-9520. (12F-5Ms)

Grand-Mère: 1 1/2, 591-3e Rue, très propre, bien éclairé, tranquille, sécuritaire, 255\$ mens. Tél.: 538-1481. (12F)

403 À SOUS-LOUER

Shawinigan, centre-ville: Logement à sous-louer, grand 4 1/2 pièces, entièrement rénové. Faut voir! Tél.: 539-6885 ou 537-7121. (22Ja-12F)

À sous-louer au Domaine Cascade: Logement 1 1/2 pce, pour le 1er avril. Appelez au plus tard le 13 février '95 si intéressé entre 8h et 10h a.m. 537-1933. (5-12F)

À sous-louer: 3524 St-Marc, Shawinigan, très propre, 3 1/2 pces. Meuble à T.V. à vendre 150\$. Tél.: 539-1059. (12F)

À sous-louer: Logement 3 1/2, meublé, chauffé, éclairé, four à micro-ondes, aspirateur central, lave-vaisselle, mobilier neuf, 125e Rue, Shawinigan-Sud, 375\$. Tél.: 537-2452 ou 537-0359. (12F)

5 1/2 à sous-louer: Dès mars, 1 mois gratuit, logement propre, frais peint, «locker» et stationnement, 406\$ mois. 95-125e Rue, Shawinigan-Sud. Tél.: 536-0551. (12F)

Grand-Mère: 4 1/2, très propre, chauffé, eau chaude fournie, 375\$/mois, libre 1er mars, situé 6e Avenue près centre-ville. Tél.: 533-4822. (12F)

Dans Ste-Croix: 5 1/2 pces à sous-louer. 539-3717. (5-12F)

5 1/2 pièces: 2565 ave Laurier, stationnement. Tél.: 539-2815. (12F-5Ms)

405 CHALETS À LOUER

Chalet à louer: Lac des Piles, chalet à louer ou à vendre, pour inf.: 538-4779 (répondeur). (X)

Nouveau départ dans la vie? Transfert provisoire? Victime de sinistre? En vacances? En pleine nature, dix minutes de Shawinigan-Nord, luxueux, tout fourni, poêle à combustion, 4 personnes, possibilité mois, semaine, jour, de 25\$ à 75\$/jour. 819-532-3266. (12F-5Ms)

406 CHAMBRES À LOUER

Chambre à louer: Tout fourni à 5 min. de Shawinigan, 180\$/mois. Tél.: 535-5034. (22Ja-12F)

Grand-Mère: Avec cuisine et salle de bains communautaires. Possibilité laveuse-sécheuse. Endroit tranquille et propre. Stationnement. Pour visiter, tél.: 538-0054. (5-26F)

Shawinigan-Sud: Chambre à louer, très propre, 40\$ par semaine. 537-8276. (5-12F)

Chambre à louer: Réfrigérateur, poêle, micro-ondes, salle de bains, Grand-Mère Est. Tél.: 538-7291. (12-19F)

407 CHAMBRES ET PENSIONS

Résidence «Aux Mille Douceurs»: Personnes autonomes, belle grande chambre, claire, salle bains complète, pédicure, coiffeuse, communion, amour, nourriture équilibrée. Tél.: 533-3321. (12F-5Ms)

Nouvelle résidence: Pour personnes âgées, située à Shawinigan-Sud, sur la 10e Avenue. Contactez Diane au 536-3160. Près de l'église. (12F)

Hébergement chaleureux pour personnes autonomes des 2e et 3e âges: Endroit paisible à Shawinigan, beau terrain, bonne table, service de buanderie, sécurité, activités, chapelle. L'Arche d'Alliance, 862 Hemlock, 537-6619. (5F-26Ms)

Shawinigan-Sud: Chambre à louer avec toutes commodités, piscine, salon au sous-sol avec télé, réfrigérateur, 50\$/semaine. Tél.: 537-5967. (12F)

Résidence du Parc: Chambre et pension pour personnes autonomes du 2e et 3e âge, endroit paisible où il fait bon vivre, surveillance 24 hrs par jour, bonne cuisine, venez le découvrir cet endroit merveilleux. Vos hôtes Lise et Bernard. Tél.: 539-8974. (12-19F)

Chambre à louer: Avec ou sans pension, toute commodité, aussi grand stationnement, beau site, à Shawinigan-Sud (en bas). Tél.: 537-1652. (5-26F)

Hébergement privé: Grande maison spacieuse, quartier résidentiel à St-Georges, bonne ambiance, cuisinette incluse, laveuse-sécheuse, personnes autonomes seulement, 50\$/sem. Ghyslain à 538-6399. (29Ja-12F)

La Maison Hélène: 281, 7e Avenue, Grand-Mère. Hébergement pour personnes autonomes du 2e et 3e âge, accueil chaleureux, nourriture succulente, service de buanderie, de médicaments contrôlés, système d'appel et de détection d'incendie, près de tous les services. 538-2124. (12-19F)

Chambre et pension: Pour personnes âgées autonomes, milieu familial, diète adéquate, service d'accompagnement, 600\$. Tél.: 538-0172. (12-19F)

Chambre à louer: Dans St-Marc, avec salon privé, cuisine communautaire, entrée câble T.V., entrée téléphone, 185\$/mois. Libre immédiatement. Tél.: 537-6863. (12-19F)

Nouvelle administration
Résidence
Denis et Danielle Cossette
2e et 3e âge
-Personne autonome ou semi-autonome
-Tous les services
-Médecin et C.L.S.C.
-Surveillance 24 hrs sur 24
-Bonne ambiance
241, 104e Rue
St-Georges-de-Champlain
538-9312

Nouvelle administration la nouvelle résidence Beau-Geste: Située au 555-120e Rue, Shawinigan-Sud. Près de tous les services, est heureuse de vous offrir un nouveau concept de vie en résidence pour vous gens autonomes du 2e et 3e âge. Bonne table, liberté, amour, respect de vos droits et écoute sera notre devise. Grandes et moyennes chambres ensoleillées et très confortables, meublées ou non à partir de 600\$. Bienvenue à tous. Votre hôte Isabelle à 537-1260 (22Ja-26F)

410 LOCAUX À LOUER

Beau local commercial à louer: Rue Frigon, près de la Plaza Mauricie, idéal pour commerce. Communiquez avec Johanne au 379-3364 ou 693-6502. (12F)

Shawinigan-Sud: Local commercial, chauffé, 500 à 1000 pi.ca. + sous-sol. Près de la Caisse pop Val-Mauricie, libre pour mars. Tél.: 536-3303. (12-19F)

Local commercial: 2273, St-Marc, Shawinigan, environ 23'x53', chauffé, taxes incluses ainsi que la taxe d'affaires. Tél.: 539-5181. Viens voir! (12F-5Ms)

Local commercial à louer: Situé dans l'immeuble au 632-6e Avenue Grand-Mère, neuf, 788 pi.ca., idéal pour professionnel. Tél.: 1-819-646-5269 ou 1-418-365-7034. (22Ja-12F)

Shawinigan: Local commercial à louer, stationnement disponible, situé sur rue commerciale, libre le 1er juillet. Tél.: 533-4882 ou 532-2718. (22Ja-12F)

Shawinigan-Sud: Locaux commerciaux à louer avec grand stationnement. De 1200 à 3700 pieds carrés, pouvant être aménagés selon vos besoins. Idéal pour tous genres de commerces, cliniques, bureaux et ateliers. Très bien situé. Tél.: 537-7662, 536-3326. (5-19F)

Shawinigan-Sud: Locaux pour bureaux de professionnels ou commerce de tout genre, grandeur 1550 pi.ca ou moins, très bien situés, 1805-5e Avenue, coin 118e Rue, libres immédiatement. Tél.: 536-4287. (12F)

411 LOGEMENTS À LOUER

Logements à louer: 3 1/2 et 4 1/2 pces, 350\$/mois, 2483 St-Marc. Tél.: 539-4222. (X)

Logement à LOUER
2810 et 2830
4e Avenue
Shawinigan-Sud
3 1/2 pièces
(Possibilité de meublé, chauffé et éclairé).
325\$

2890 - 4e Avenue
Shawinigan-Sud
5 1/2 pièces
Non chauffé, non éclairé, logement récent, remise intérieure et extérieure. 2e étage.
430\$

2032 St-Marc
3 1/2 pièces
Chauffé - Eclairé
(Possibilité de meublé)
305\$

1077 Lambert
5 1/2 pièces
3e étage, chauffé, stationnement, galeries avant et arrière.
360\$

536-3782
537-7679
Suite p.41

Francine Bragagnolo
536-2631
Code 9029
537-8601

TRANSACTION
Centre-Mauricie

CIVM

SHAWINIGAN: 4e Rue, 2 logements, 6 1/2 pces, près de tous services. Idéal pour propriétaire occupant.

SHAWINIGAN: AVIS AUX INVESTISSEURS: Rue Dufresne et Defond, 2x4 logements. Très bon revenu. S'autofinance. Très grand terrain. Projet PRILL demandé en mars 1994.

SHAWINIGAN: Très beau 6 logements, rue Lambert. Toutes les rénovations ont déjà été effectuées.

SHAWINIGAN: 4 logements. Rénové. Prix: convaincant.

MONT-CARMEL: Très beau bungalow sur grand terrain. Tranquillité assurée. Son prix: Contactez-moi! Très intéressant.

MONT-CARMEL: Coquet bungalow 4 1/2 pces Super propre. Taxe minimale. Prix: Vous n'y résisterez pas. Faites vite.

SHAWINIGAN: Luxueuse résidence. Piscine creusée. Foyer. Garage double. Une visite vous convaincra.

ST-BONIFACE: Située au centre du village. Piscine creusée. Bureau adjacent. Cachet unique. Prix révisé.

IMMUEBLES inter-cité
La signature des experts

540 Broadway Shawinigan Bur.: 537-3386

Ginette Samson 536-2631 ext. 1635

Richard Lavoie 536-2631 ext. 8888

Paul Bellemare 536-2631 ext. 2161

Jean-Guy Bourassa 536-2631 ext. 1642

Pauline G. Trudel 536-2631 ext. 40

Pierre Geoffroy 536-2631 ext. 80

LES REVENUS PAIENT L'HYPOTHEQUE: 5 log., situé près services, tous loués, grand terrain. Faut voir!

ATTENTION FAUT VENDRE! Ste-Flore, coquet cottage, style suisse, face à un lac, grand terrain paysager, int. chaleureux. Faut voir! Moins de 52 500\$.

ST-BONIFACE: Impeccable et moderne. Un petit bijou, quartier paisible. Une visite vous convaincra. Prix nég.

GR-MERE: Très jolie propriété, excellente condition, garage, terrain 100x100, arbres adultes, quartier très paisible. Faut voir!

SHAW: Très belle résidence, int. super impeccable, garage double, beau terrain clôturé de 100x100.

LAC-A-LA-TORTUE: Situé en face du lac, beau bung avec garage, int-ext. rénové, planch. bois franc. Bon prix.

LAC-A-LA-TORTUE: Bord de l'eau, chalet 3 saisons sur solage, terrain 80x230. Prix en bas de l'évaluation.

GR-MERE: Bung. 6 1/2 pces, ouvertures et portes neuves, garage. Toiture refaite. Situé près de tous les services.

ST-GEORGES: Devenez propriétaire pour moins de 250\$/mois. A qui la chance?

GRAND LAC LONG: Très beau chalet 4 saisons, vue fantastique sur le lac, endroit très tranquille, 2 c.c., 2 foyers, beaucoup d'inclus. Faut voir.

GR-MERE: Duplex avec très grand garage 11X32, idéal pour propriétaire occupant, 2x5 1/2 pces, toiture refaite à neuf juil. 93, planch. bois franc, système chauff. refait au rez-de-chaussée. Au 2530 - 5e Ave. Prix très intéressant.

SHAW-SUD: Bung. 6 1/2 pces, impeccable, pisc. h-t, 24', secteur de choix. Faut voir.

SHAW-SUD: Foyer acc. ou triplex 1x5 1/2, 1x4 1/2 et le rez-de-chaussée servant présentement comme foyer d'accueil, 6 c.c. Possibilité de revenus très intéressants. App-moi pour plus de détails.

ST-BONIFACE: Cottage ancestral, 5 1/2 pces, rénové à l'ext., grand terrain de 140x250'. Au 70 Ch. Bernier.

MT-CARMEL: Vous voulez investir? Immeuble 7 log., très rentable, sur très grand terrain de 100x200'. Au 3421 Rte 157.

SHAW: Duplex rénové à l'ext. Idéal pour premier immeuble. Prix: 39 000\$. Prix de l'évaluation.

NOUVEAU, SHAW-SUD: Beau bung. 28x44' avec garage. Planch. bois franc. Foyer au salon double. Au 2800 Pl. Richelieu. 79 500\$.

NOUVEAU, LAC-A-LA-TORTUE: Joli bung. de 4 1/2 pces avec garage. Lave-vaisselle, four encastré, plaque chauffante, etc... 47 500\$.

SHAW-SUD: Joli bung. 26x42' avec garage. Planch. bois franc. Terrain 9300 p.c. Eval.: 81 000\$. Prix demandé: 69 500\$ pour vente rapide.

SHAW-SUD: Joli cottage de 5 1/2 pces. Cachet très chaleureux. Bois franc. Garage. Beau terrain 7200 p.c. Centre-ville. 630-118e Rue. 69 000\$.

SHAW-SUD: Bung. à revenus. 28x42' avec 2x3 1/2 au s.-sol. Grand 5 1/2 pces. Tous loués. 1 000\$ de rev. par mois. Au 3971 Desjardins. 75 000\$.

SHAW-SUD: Back-split 4 1/2 pces, à être construit. Toit cathédrale. Arm. mélamine. Conception unique. 65 000\$.

SHAW: Joli duplex centre-ville. 2x4 1/2 pces. Fenêtres et galeries neuves. Garage. Près du Parc St-Maurice. 59 000\$.

SHAW: 3153 Louis-Hémond, joli bung. 5 1/2 pces, converti en 4 1/2, décoré avec beaucoup de goût, planch. parquetterie, s.-sol semi-fini, terrain paysager 122x103'. Superbe. À voir.

GR-MERE EST: 260 Rte 153, bung impeccable, salon-cuisine aires ouvertes. Arm. mélamine, planch. bois, bain tourbillon. S.-sol fini. Terrain paysager par professionnel. Un bijou.

LAC SOURIS: 2820 Ch. Presqu'île. Très beau chalet 4 saisons, impeccable, bien décoré, situé dans un site enchanteur, en bordure du lac. Terrain 215' de façade x 120'. Une visite?

LAC BELISLE: 90 des Saps. Cottage 92, salon, cuisine, cuisinette aires ouvertes, 2 s. bains, arm. mélamine, s.-sol semi-fini. A 10 min. de Shaw-Sud.

ST-ELIE: 122 Domaine Samson. Maison mobile 14x68', plus un séjour 16x24', très éclairé. Idéal pour amateur de motoneige. Piste à proximité.

SHAW-NORD: 3832 Guillemette, bung. 8 1/2 pces, luxueux, secteur de prestige. 4 c.c. Pisc. creusée, foyer au salon.

SHAW: 233 à 245-2e Rue. 6 log. 7 1/2 pces rénové, loués à 100%. Près du boul. St-Maurice.

SHAW-SUD: Superbe bung. 6 1/2 pces, 4 c.c., s.-sol fini. Foyer. Garage double 24x30', 10' de haut.

SHAW-SUD: Petite maison, terrain 295x100', vente rapide. 25 000\$.

SHAW: 2 log., 2x4 1/2 pces + s.-sol + grande rénovation du toit, les ouvertures, les galeries avant et arrière + élect. refaits en 93. Prix: 25 000\$.

SHAW-SUD: Cottage + chalet + écurie + garage. 18 arps de terrain. Plusieur inclus. Prix: 55 000\$.

ST-MATHIEU: Bung. âgé de 7 ans. 4 c.c., planch., arm., escaliers en bois franc. Pisc. creusée, 2 garages, antenne parabolique. Prix: 75 000\$.

SHAW: 7 log. et 4 commerces. Rapporté 46 200\$/an. Situé coin 4e Rue et Tamarac.

GR-MERE: 4 log. 2x4 1/2 pces, 2x6 1/2 pces, entrée double + garage. Rapporté 17 400\$.

SHAW-NORD: Jumelé, rue De la Montagne, âgé de 3 ans. Entretien impeccable, 3 c.c., planch. bois franc, s.-sol 8' haut. Terrain paysager.

ST-PAULIN: Cottage rue Lafiche, 8 1/2 pces, 2 étages, 4 c.c., garage, terrain 53x333'. Faut vendre. Toute offre sera considérée.

LAC-A-LA-TORTUE: Terrain 115x300 sur le bord du lac, inclus: chalet, garage, remise, piscine creusée 16x32.

annonces classées

Grand-Mère: Grand 5 1/2 pièces, bien éclairé, chauffé, éclairé, espace de rangement, stationnement avec prise, service de conciergerie, piscine. Inf.: 1603-2e Ave. app.8. Tél.: 533-5149. (X)

Domaine Lafleche: Grand-Mère, 5 1/2, bain tourbillon, système de sécurité, grand stationnement asphalté avec prise, 2 remises, porte patio avec balcon, déneigement, conciergerie, etc... Libre pour le mois de juillet, possibilité avant. 538-3375, 538-6020. (15Ja-5Ms)

Shawinigan: Grand 4 1/2, 1er étage, moderne, conciergerie, stationnement, espace de rangement, libre le 1er juillet 95, 355\$ par mois, 3292 la Salle, 537-5544. (15Ja-15F)

Shawinigan-Sud: 2 mois gratuits, repeint, 4 1/2 pièces chauffé, éclairé, intercom, stationnement à proximité de tous les services. Tél.: (819) 537-6793. (22Ja-12F)

3 1/2 pièces à louer: Meublé, pas chauffé, rue Bellevue Plaza. Inf.: 539-3437. (22Ja-12F)

Christ-Roi: 3e étage, 4 1/2 pièces refait à neuf, planchers bois franc, armoires mélamine, libre immédiatement. Tél.: 1-514-689-4045 ou 1-514-689-3662 laissez message. (29Ja-19F)

LE LOCATEUR DE LA MAURICIE 538-7870 GRAND-MÈRE

Grande maison adaptée pour handicapés, libre immédiatement.

Plusieurs autres logements 2 1/2, 3 1/2, 4 1/2, 5 1/2 situés à Shawinigan, Grand-Mère, Shawinigan-Sud, St-Tite, Lac-à-la-Tortue, ainsi que locaux commerciaux. Service gratuit.

À louer: Shawinigan, 3 1/2 et 4 1/2 pièces. Grand-Mère, 3 1/2, St-Georges-de-Champlain, 4 1/2 + espace commercial à Shawinigan et Grand-Mère. Jour à 538-0771 ou 536-5547. Soir à 538-7235. (22Ja-12F)

Centre-ville de Grand-Mère: 555-6e Ave., 1 1/2 pièce, 235\$. 2 1/2 pièces, 255\$, meublés, chauffés, éclairés, service de buanderie, tranquillité, visite sur rendez-vous. Tél.: 537-2065. (22Ja-12F)

Logement à louer à Shawinigan: Propriétaire recherche bons locataires de 1 1/2 à 5 1/2 pièces de 250\$ à 350\$, logements neufs et autres refaits à neuf au centre-ville et près de la Plaza, possibilité de promotion pour bon locataire, libres immédiatement ou pour juillet. Tél.: 539-2241 ou 536-2327. (22Ja-12Ms)

Shawinigan centre-ville, grand 3 1/2 pièces: (Aussi 1 1/2 pièce), meublé ou non, chauffé, éclairé, eau chaude, libre immédiatement. Tél.: 537-4905 ou 539-6550. (22Ja-12F)

Juillet et immédiatement: 3 1/2, 4 1/2, 5 1/2 pièces, tous les services inclus, piscine, 390\$/mois et plus, 3700 Place Masson à Shawinigan. Tél.: 376-8562, 539-3033, 375-2006. (22Ja-12F)

Shawinigan: 12 Tamarac, 3e étage, 4 1/2 pièces chauffé, planchers de bois franc, endroit tranquille, vue sur le St-Maurice, 315\$/mois. Tél.: 536-3782 ou 537-7679. (22Ja-26F)

Près hôpital et golf: 105-125e Rue, Shawinigan-Sud, 4 1/2, 2 1/2 de luxe, planchers béton, insonorisation supérieure, bain tourbillon, quartier résidentiel, près des services, à partir de 325\$. Tél.: 536-4214. (22Ja-12F)

Grand 4 1/2: Endroit tranquille, 350\$ par mois, libre immédiatement, avec stationnement, au 533-4406. (5-12F)

Petit 4 1/2 pièces: Refait à neuf, recouvrements planchers et stores verticaux inclus, situé au 1547 Champlain, Shawinigan, (2e étage), non chauffé, non éclairé, stationnement à l'arrière, 250\$/mois, locataires sélectionnés. Pour information: 539-2386. (29Ja-19F)

Petit 4 1/2 pièces: Idéal pour personne seule ou âgée, refait à neuf, store verticaux et recouvrements de planchers inclus, situé au 1545 Champlain à Shawinigan au 1er étage, locataires sélectionnés, 385\$/mois, non chauffé, éclairé. Pour information: 539-2386. (29Ja-19F)

4 1/2 pièces: Rue St-Jacques Shawinigan, moderne, stationnement avec prise, libre immédiatement, 360\$/mois, besoin concierge avec réduction de loyer. Appelez à 539-4207. (29Ja-26F)

St-Georges, Lac-à-la-Tortue: Très beaux 4 1/2 pièces, 260-70e Rue, 245\$/mois, 250-70e Rue, 275\$/mois, stationnement déneigé, concierge. Tél.: 533-4483 ou 538-9786. (29Ja-19F)

Grand-Mère: 5 1/2 pièces, salon double, cuisine, 3 chambres, salle de bains, rangement, sur la 7e Avenue. Pour information: 538-3467. (29Ja-12F)

Grand-Mère: 4 1/2 beau grand logement avec espaces de rangement, rénové, moderne, chauffé, éclairé, service de conciergerie, chute à déchets, piscine, 1603-2e Avenue no 8, 533-5149. (X)

Shawinigan-Sud: 4 1/2, 5 1/2 pièces, 120e Rue, dans triplex, chauffé, frais peint, 4 1/2 pièces 350\$, 5 1/2 pièces 375\$, idéal pour personne qui recherche un endroit tranquille, libre immédiatement. Tél.: 536-3782 ou 537-8556. (5-26F)

Shawinigan: 1ère Rue, 4 1/2 pces, chauffage électrique, véranda, logement chaud, 2e étage, 2 chambres, 1 salon double, libre immédiatement. 537-6491. (5-26F)

Shawinigan: Coin Vincent et Ste-Anne, 5 1/2 au 1704 Ste-Anne, grand stationnement, repeint et couvre-planchers neufs, 2e étage. Inf.: (418) 365-5693, (418) 328-3158. (5-26F)

Grand-Mère: 1 mois gratuit, 4 1/2 pces, 3e étage, immeuble très tranquille, entrée asphaltée, libre immédiatement, 340\$/mois, 2020, 10e Rue. Inf.: 538-9819 (concierge), (418) 362-2245 (fr. vir. acc.). (5-26F)

Shawinigan: 2-4 1/2 chauffés, libres immédiatement. 536-2934. (5-12F)

Grand-Mère: 3 1/2 libre immédiatement, très grand avec beaucoup de rangement, chauffé, éclairé, stationnement avec prise, service de conciergerie, piscine, 1603-2e Avenue no 8, 533-5149. (X)

Shawinigan: Ave. Champlain, 4 1/2 pces, entrée laveuse-sécheuse, stores fournis, très propre. Tél.: 537-1324. (5-12F)

Suite p.42

RE/MAX
PREMIER DEVANT...

Membre du Regroupement Inter-Courtiers
Membre de la Chambre Immobilière de la Vallée du Saint-Maurice
MARCEL VINCENT
536-2631 CODE 7

BUNGALOWS

MONT-CARMEL: 4690-1ère Rue, Domaine Boisclair.
SHAW-NORD: 2192 Du Moulin, cottage. À voir!
SHAW-NORD: 3258 Garnier, bung. avec logement.
SHAW: 4513 Des Hêtres, cottage, coin de rue.
GR-MÈRE: 1861-19e Rue, cottage, garage, Transfert.
GR-MÈRE: 1590-3e Rue, beau secteur, 54 500\$.
GR-MÈRE VENDU: 2e Ave, avec garage.
ST-BONIFACE: 100 Trudel Est, grand terrain.
ST-MATHIEU: 3407 Ch. des Pionniers, bung., 23 000\$ nég.
ST-ÉLIE: Domaine Ouellette, 12 rue Gilles, aubaine.

PROPRIÉTÉS À REVENUS

SHAW: 1682 Frigon, 4 log. Se paie seul.
SHAW: 1302 Lambert, 3 log., 3 garages, bon prix.
ST-ÉLIE: 10 rue du Bonheur, cottage, boisé.
GR-MÈRE: Entrepôt 40x120 neuf, terrain 150x196.

Les Jardins Richard

16e Avenue, 50e Rue, 51e Rue
Entre la Plaza et Place Biermans
Shawinigan



3 1/2, 4 1/2, 5 1/2, 6 1/2
À LOUER

Administration locale, plusieurs sur planchers de béton, piscine, intercom, conciergerie, système de prévention d'incendie, etc...

Direction et bureau de location:
1553 - 47e Rue, Shawinigan

539-8775

Immobilier NATGEN

Besoin d'espace?

● SHAWINIGAN

Rue d'Youville
Boul. des Hêtres
Centre-ville

-Prix compétitifs
-Projet clé en main
-Possibilité d'allocation de déménagement

(819) 379-5297

Membre de la Chambre d'Immeuble de la Mauricie

LES IMMEUBLES
LA RÉGIONALE
COURTIER IMMOBILIER

LA CHAMBRE IMMOBILIÈRE DE LA MAURICIE
CIJSM
LA VALLÉE DU SAINT MAURICE



Gérard Houde
courtier agréé
536-7914



Lise G. Lefebvre
agent affilié
536-7914



Gabie Gervais
agent affilié
536-7914



SHAW-SUD: Nouveau. 1650 Mat-teau, moins de l'évaluation.



SHAW: 353 - 8e Rue. 6 1/2 impeccable. À voir.



SHAW: 1398 De la Victoire. 55 000\$ nég.



ST-BONIFACE: 5500 Lac Héroux. En bordure du lac.



ST-BONIFACE: 50 St-Pierre, 6 1/2, très bon prix.

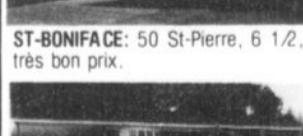

ST-BONIFACE: 175 St-Onge. 5 1/2, terrain boisé.

SHAW-SUD: Nouveau mandat! Secteur de choix. Bung. const. sup., grand terrain avec vue panoramique. Abri d'auto. Impeccable. À voir.

ST-GEORGES DE CHAMPLAIN: Nouveau mandat. Maison de campagne, 1 1/2 étage, rénovations intéressantes, beau cachet. Prix intéressant. À discuter!

ST-GEORGES DE CHAMPLAIN: Terre d'env. 85 terrains résidentiels pour vente en bloc ou à l'unité.

SHAW: 352-354 - 3e Rue, 2 log. 1x6 1/2 et 1x4 1/2 pces, près centre-ville et commodités. Succès. Bon prix.

SHAW: 3 log. 462 à 466 - 3e Rue + 2 garages, tous loués. Rapporte 7 860\$ brut. Prix demandé: 39 900\$ nég.

GR-MÈRE: Prix révisé, moindre que l'évaluation, 9 log., près centre-ville, rev. brut possible 24 000\$. Faites une offre.

SHAW-SUD: Près arène et polyvalente, belle grande propriété + agrandissement. Plusieurs extras inclus. Prix révisé. À voir!

SHAW-SUD: Secteur de choix. Bung. pierre et brique. Garage, remise, «Spa» ext., grand terrain. Bon achat.

MT-CARMEL: Cottage moderne avec mezzanine, garage, beau terrain, bois franc. À ne pas manquer.

MT-CARMEL: Jolie maison canadienne, pierre 4 faces, 1 1/2 étage, garage + foyer + pisc. creusée 12x23. Moins de 80 000\$. Pour plus de détails, appelez-moi.



SHAW-SUD: Bung. entrée split, 3 c.c., 3 s. bains, très belle cuisine avec verrière, grand terrain avec pisc. h.-t., aménagement paysager de bon goût.

ST-GERARD DES LAURENTIDES: Bung. avec garage détaché, 4 c.c., 2 s. bains, grand terrain, sans voisin arrière, pisc. creusée. La réalisation de votre rêve.



SHAW: 3 log. tous loués. Revenus permettant d'assumer toutes les dépenses.

GR-MÈRE: Bâtisse commerciale, 4 log. d'habitation, local commercial pouvant être disponible à l'acheteur. Site idéal au coeur des affaires.

GR-MÈRE: Un 6 log., tous loués, rénové 1992

ATTENTION SPECIALE
ST-BONIFACE: Cottage, const. récente, 4 c.c., 2 s. bains, planch. bois franc, garage intégré, très grand terrain. Une adresse à ne pas manquer.

SHAW-SUD: Cottage, 3 faces pierres plates, magnifique foyer au salon, 3 c.c., planch. de bois, terrain sans voisin arrière. Un site exceptionnel dans un secteur recherché.

SHAW: 6 log. face au parc St-Maurice, projet PRILL accordé. Inf. vous!

ST-GEORGES DE CHAMPLAIN: Split avec revenus, garage, 2 terrains, pisc. Impeccable. Pouvant avoir jusqu'à 6 c.c.

La Capitale
MAITRE COURTIER INC. Exigez-la APEC

JEANNINE MAGNY
536-2631
EXT. 04



RÉS.: 538-8712

LAC JÉSULITE: Chalet 4 saisons, terrain 156x292, vendu meublé.
GRAND-MÈRE: Bungalow 3 chambres, planchers bois, s.sol fini, piscine.
GRAND-MÈRE: Bungalow, 1501, 16e Avenue.
GRAND-MÈRE: Bungalow, prix réduit, idéal pour première maison.
GRAND-MÈRE: 3 log., garage, prix 76 000\$.
GRAND-MÈRE: 4 log., 1er plancher commercial.
SHAW-SUD: Bungalow, 2 chambres, const. 1983, abri auto, secteur recherché.
LAC-À-LA-TORTUE: Coquette maison 3 chambres, garage, prix: 49 500\$.
SHAWINIGAN: Bungalow 4 chambres, foyer au salon, 2 s.bains, 2613 avenue des Ormeaux.

ST-BONIFACE: Au bord de l'eau, cottage de qualité, 2 s.bains, poêle à bois.
SHAW-NORD: Bungalow, planchers bois, const. de qualité, garage.
SHAW: 8382 boul. des Hêtres, bungalow.
SHAW: 5 log., tous loués, très propre.
SHAW: 2x5.5 log., rénové, prix: 48 000\$.
SHAW: Prix: 69 000\$, logements 4x4.5 pièces.
SHAW: 2 log., toit refait, beau terrain.
ST-MATHIEU: Prix réduit 62 000\$, bung. 3 chambres, const. 7 ans.
ST-ÉLIE: 120 Domaine Samson, prix: 26 000\$.
ST-ÉLIE: Bungalow, armoires et planchers bois, garage, piscine.
ST-ÉLIE: 25 Des Pins, 2 chambres, terrain 130x250, bas prix.
NOUVEAU: St-Georges, bungalow, 3 ch., garage, grand terrain.
CRÉEZ-VOUS UN EMPLOI: Dépanneur, bonne rentabilité. AUSSI résidence personnes âgées.

La Capitale
MAITRE COURTIER INC. Exigez-la APEC

BERNARD BAZIN
371-2722
1-800
567-9437



beau secteur, garage: 1780, 11e Avenue.
LAC-À-LA-TORTUE: Secteur Forteresse. Faites une offre. 310-60e Rue.
LAC-À-LA-TORTUE: Cottage sur immense terrain, face au lac. Fait voir!
ST-JEAN-DES-PILES: Cottage en bordure du Parc, 25 arpents, érablière.
SHAW: Spacieuse maison avec 2 log. à l'étage; 1690 ave. Georges.
SHAW: Bung., plancher bois franc, s.-sol fini, fonctionnel. 9223-18e Ave.
SHAW-NORD: Terrains développement, Domaine Du Havre. Très bon prix!
GR-MÈRE: Terrain au bord du lac Mondor.
GR-MÈRE: 3 paliers, superbe, 3 vastes chambres, paysager, avec étang, 1100, 18e Ave.
NE CHERCHEZ PLUS: Entreprenneurs! Restaurant avec terrasse, très bien situé. Faites une offre!
NE CHERCHEZ PLUS: En affaires? Une occasion d'avoir votre commerce et un emplacement de choix!
GR-MÈRE: Bung. très

Grand-Mère: Grand 4 1/2 pces, entrée laveuse, sècheuse, stationnement déneigé, remise, chauffé, eau chaude fournie, dans un 2e étage. 809-10e Rue. 533-5266. (5-12F)

A louer à Shawinigan: Sur la 1ère Rue, grand 5 1/2 chauffé, endroit paisible, vue sur le St-Maurice. 537-6586 ou 532-3189. (5-26F)

Shawinigan: Rue Hemlock, 4 1/2 pces, tapis et prélatris inclus, libre immédiatement ou en juillet au 1er et 2e étage, non meublé, au 3e étage semi-meublé. Tél.: 536-4779. (5-19F)

Shawinigan-Sud: A sous-louer, 125e Rue, 5 1/2, très propre, balayuse centrale, rangement, stationnement, 410\$/mois négociable. 536-2001. (5-12F)

Shawinigan: Libre mars, discutable, 4 1/2 récent, split, toit cathédrale, bain podium, béton, intercom, près Plaza, 445\$ laissé à 425\$. 539-7605 (répondeur). (5-12F)

Shawinigan-Sud: 800-107e Rue, à louer 4 1/2 pces, non-chauffé, non-éclairé, stationnement avec prise, intercom, buanderie, libre immédiatement. 365\$ par mois. Tél.: 533-5900. (5-12F)

Shawinigan: Libre immédiatement, 1er étage, 4 1/2, 553 Lambert 290\$, 3e étage, 5 1/2, 557 Lambert, 285\$. Et 4 1/2, 547 Lambert, 270\$. Tous repeints et couvre-planchers neufs! Jour: 538-4423, soir: 538-2170. (5-12F)

Shawinigan-Sud: 1260-12e Ave, 4 1/2 (310\$), semi-meublé, repeint, bon ensoleillement, 2 1/2 (260\$), meublé, balcon, buanderie, eau chaude, stationnement. 537-7264. (5-12F)

Shawinigan-Sud: 4 1/2, libre immédiatement, entrée laveuse-sècheuse, chauffage électrique, couvre-planchers et fixures compris, stationnement avec prise, endroit tranquille, 335\$ par mois. 538-0465, 538-4301. (5-26F)

Très grand 4 1/2: Très éclairé, impeccable, avec stationnement, aussi 3 1/2 meublé boul. Royal. 536-4965. Rue Gigaire 4 1/2 rénové, armoires en mélamine, près école et centre d'achat, très propre. 539-9724. (5-26F)

Shawinigan: 1042 Notre-Dame, 5 1/2 pièces, chauffé, salon, cuisine, boudoir, 2 chambres, salle de bains complète, tapis fournis. Tél.: 539-6338. (5-19F)

Grand-Mère: 3 1/2, 4 1/2, semi-meublés ou non. Entrée intérieure, entrée laveuse-sècheuse, stationnement. Situé centre-ville, libres immédiatement. Inf.: 538-7123. (5-12F)

Grand-Mère: 4 1/2 libre immédiatement, rénové, 2e étage, près centre-ville, stationnement déneigé. Références exigées. 250\$ par mois. Tél.: 538-6454. (5-12F)

Grand-Mère: Centre-ville, 3 1/2 pces, grand, propre, meublé ou non. Entrée laveuse-sècheuse, 2 entrées + véranda, libre immédiatement. Tél. après 5h: 538-1878, 538-9561. (5-26F)

Shawinigan: Broadway, 3 1/2 pces, non chauffé, endroit tranquille, face au parc, propre, idéal pour personne seule, 250\$ par mois. 536-5768, 537-0965. (5-12F)

Shawinigan: 2 log. de 4 1/2 pces, chauffés (1 au 1er étage) libres immédiatement ou pour juillet. Possibilité de garage, très tranquille. Prés de tous les services. Tél.: 537-5258. (5-26F)

Shawinigan-Sud: 3 1/2, 4 1/2, 5 1/2 très bien situés. Conciergerie, stationnements, chute à déchets, eau chaude fournie, entrée laveuse-sècheuse, salle de lavage, cases de rangement. Tél.: 537-5539 ou 1-800-463-1594. (5-26F)

Grand-Mère: Grand 3 1/2 pces, chauffé et éclairé, 280\$/mois. 3e étage. Libre immédiatement. 328A-7e Avenue. Tél.: 533-5900. (5-12F)

Loyers à louer: 1053 Cascade 539-8039, 3 1/2, 4 1/2. (5-26F)

Grand 4 1/2: De 5 pièces, stationnement déneigé, avec prise. Balayuse centrale. Bloc de 4 ans Domaine Lafleche. 538-7827. (5-12F)

Près de Place Biermans: 2 1/2 rénové, stationnement. Endroit tranquille. Heure souper: 539-3112. (5-12F)

Shawinigan: 5 1/2 pces à sous-louer, bois franc, escalier int., tranquillité assurée, beaucoup de rangement, près boul. St-Maurice. Tél.: 539-3545 ou 539-2496. (5-12F)

Centre-ville de Shawinigan: Spacieux 6 1/2, bien éclairé, 2e étage, tapis, système électrique. Tél.: 536-2911, 532-2425. (5-12F)

Shawinigan: 1 1/2 ou 2 1/2 meublés, possibilité de bail au mois, buanderie, endroit propre et tranquille, à partir de 185\$/mois. Tél.: 536-3645 ou 536-5166. (5-26F)

Shawinigan: 4 1/2, situé au 1123 St-Paul, un bas, pour juillet. Pour rens.: 539-6766 ou cellulaire 371-8714. (5-12F)

Shawinigan: Rue Cartier à St-Marc, très beau 4 1/2 pces, avec sous-sol, aménagement moderne, foyer, lave-vaisselle, four et plaque de cuisson, stores et luminaires inclus, stationnement, libre 1er mars, 425\$/mois. Tél.: 537-7643. (5-12F)

Face à la Plaza: 3 1/2 pces, meublé, chauffé, éclairé, buanderie, 325\$/mois. Tél.: 537-4648 ou 538-3022. (5-19F)

St-Georges: 4 1/2, 660-107e Avenue, tapis, prélatris, stationnement déneigé avec prise de courant, propre. Tél.: 533-3558. (12-19F)

Avis aux propriétaires: Nous pouvons vous aider à louer vos logements et ce, d'une façon sélective. Pour plus d'informations, 538-7870. Le Locateur. (12F-5Ms)

Logements à louer: 1354-1360 Hemlock, Shawinigan, grand 4 1/2, salon double, non chauffé, non éclairé, frais peint, 310\$ par mois. 4 1/2 demi-sous-sol, non chauffé, non éclairé, 240\$ par mois. Libres immédiatement. Tél.: 538-5635. (5-12F)

Grand-Mère: 1120 - 21e Avenue, 3 1/2 meublé, chauffé, éclairé, 396\$ par mois. Libre immédiatement. 533-5677, 537-5463. (5F-26Ms)

Shawinigan-Sud: 2530-14e Avenue, 2 1/2 à louer, 220\$/mois, meublé, non-éclairé, non-chauffé, déneigé, stationnement, endroit paisible, 1er plancher. Tél.: 537-4521 ou (418) 362-3082. (12F-5Ms)

Shawinigan: 1156-2 des Erables, 2e étage, chambre, salon double, cuisine, 4 1/2 pces, 320\$/mois, chauffé, eau chaude fournie, sorties: laveuse-sècheuse, libre immédiatement, cause de départ. Tél.: 537-6393 le soir, 537-7731 jour. (12-19F)

Baie-Shawinigan: Loyers 4 1/2, 7 1/2 pces, libres immédiatement ainsi que 5 1/2 pour juillet, prix modique, faciles à chauffer, stationnement, beaucoup de commodités, très propres. Tél.: 536-2730. (12-26F)

Loyer à louer: 2 1/2 pces, très belle vue, tranquille et très chaud, centre-ville St-Marc, coin avenue Dollard et Frigon, propriétaire recherche bons locataires. Tél.: 539-7331. (12-19F)

A louer Grand-Mère: Moyen 3 1/2, 2e étage, très propre, immeuble très tranquille, idéal pour personne âgée vivant seule, proche de tous les services, 265\$/mois, pour le 01-04-95 au 01-07-95. Tél.: 533-3000. (12F-12Ms)

A louer Grand-Mère: Grand 4 1/2, 2e étage, très propre et très tranquille, proche de tous les services, idéal pour personnes âgées, 330\$/mois. Tél.: 533-3000. (12F-5Ms)

Shawinigan-Sud et St-Marc: Grands 4 1/2 et 5 1/2 pièces, libres 1er juillet ou avant. Inf.: 535-3183. (12-19F)

A louer: Centre-ville de Shawinigan, coin Tamarac, 2e Rue, 4 1/2 pces, rénové, chauffé, stationnement, planchers de bois franc, 3e étage, libre 1er avril. Appelez après 6 hres au 537-7495. (12F-5Ms)

Shawinigan: 622-3e Rue, grand 5 1/2 pces, 1er étage, tapis mur à mur, rénové, 2 stationnements, 2 vérandas, stores et ventilateurs fournis, 300\$/mois aussi 4 1/2 pces rénové, 230\$/mois. Tél.: 537-4055. (12-19F)

Très grand 4 1/2: Chauffé, éclairé, eau chaude fournie, 2 chambres à coucher, salon double, 2e étage, remise extérieure, 390\$/mois, libre immédiatement, rue des Erables. Tél.: 537-8835. (12-19F)

Shawinigan: Grand 5 1/2 pces meublé, four encastré, plaque chauffante, stationnement, 3e étage, très propre, balance de bail, 280\$/mois, près de tous les services. Tél.: 539-5078. (12-19F)

1 1/2 - 3 1/2 - 4 1/2 - 5 1/2: Chauffés, éclairés, piscine, chute à déchets, service de conciergerie, un coin de verdure à 5 min. de toutes les commodités: Cégep, Plaza. Pour inf.: 3600 Place Masson, app. 11, Shawinigan. 539-3838. (X)

Shawinigan: 3 1/2 pces, libre: 4 1/2 et 5 1/2, juillet. Endroit tranquille, moderne, toutes commodités, stationnement, 1853 Cloutier, Pagette 370-2955 ou 538-4424. (12F-5Ms)

Shawinigan rue Boisvert: 4 1/2 pces, 2e étage, non-chauffé, non-éclairé, stationnement, libre immédiatement. Tél.: 535-3530. (12-19F)

Shawinigan: Beau 4 1/2, 5 1/2 (bas), armoires en chêne, parquetterie, stationnement, Christ-Roi, Ste-Croix, 290\$, 370\$. Tél.: 539-2337. (12-19F)

Suite p.43

Accès-CIBLE



1515 - 13e AVE GRAND-MÈRE

Pour une bonne opinion de la valeur marchande de votre propriété, appelez un agent Accès-cible.



GINETTE DURAND
COURTIERE AGREEE
538-5483, 536-2631
ext. 86



VALLÉE DU PARC: Luxueuse. Bon prix.



GRAND-MÈRE: 6 log., très propre.



STE-FLORE: 35e Rue.



STE-FLORE: 2 log., 56 000\$ nég.



GRAND-MÈRE: 19e Rue.



SHAWINIGAN-NORD: Carnier.



ST-TITE: 17 000\$.



LAC-A-LA-TORTUE: 3 paliers.

GRAND-MÈRE: Bungalow avec un revenu de 4 000\$/an. Prix demandé: 55 000\$, près de l'école, de l'église. Terrain clôturé. A voir.
MONT-CARMEL: Résidence de 9 chambres, 2 cuisines, 3 salons, terrain de 225 pi. de façade, idéale pour maison d'accueil. Bon investissement.



RICHARD TOUPIN
536-2631
CODE 83

GRANDES-PILES: Cottage, 3 c.c., 2 s. bains, foyer, 20.000 p.c. de terrain à moitié boisé.

AUBAINE: Succession, 6 log. + maison et stationnements à Shaw., coin 3e Rue et Tamarac.

COMMERCE: 8 ans, centre-ville, équipé, pas d'inventaire, loyer se paie seul par sous-location. Inf.-vous.

NOUVEAU: St-Georges, grande bâtisse commerciale, 10 portes de garage, 80x227', sur la 108e Rue. Plusieurs options possibles.

BÂTISSE COMMERCIALE: Grand-Mère + 5000 p.c., St-Georges = 6000 p.c.

BUNGALOWS: 18e Rue, Grand-Mère Lac Bournival, terrain: 165x325', 70e Rue, Lac-à-la-Tortue.

L'AVENIR EN MAURICIE: TOURISME: Auberges, motels, hôtels, s réception, bars, tavernes, restaurants. Inf.-vous.

JARDIN DES CHUTES

RUE DUMAS ET DUCHARME (Shawinigan-Sud)

(à prendre par la 5e Avenue)

MAISONS JUMELÉES À VISITER

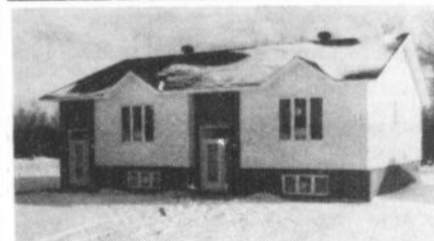

GARANTIE A.P.C.H.Q.

TERRAINS DISPONIBLES POUR UNIFAMILIALE, SECTEUR TRÈS RECHERCHÉ DE SHAWINIGAN-SUD

Terrains à vendre pour 2 ou 3 logements

2 logements neufs à vendre
Plan conçu par Dessins Drummond

Grand 4 1/2 neuf à louer
Style condo

Ouvert aux visiteurs tous les jours de 8h à 17h
Samedi-Dimanche 12h à 17h

3 modèles à visiter
2-3 ou 4 chambres
Clé en main

Pour tous genres de constructions ou rénovations résidentielles

ESTIMATION GRATUITE

CONSTRUCTION GERVAIS & FILS

Tél.: 536-2920

Membre du Regroupement Inter-Courtiers
Membre de la Chambre Immobilière de la Vallée du Saint-Maurice

PIERRE BÉLISLE
537-5000

QUINCAILLERIE: Très bon chiffre d'affaires, établie depuis plusieurs années dans la région, plusieurs entrepôts + maison 2 étages. Bon investissement. S226

SHAWINIGAN: 3 log. de 4 1/2 pces, rénové, planchers bois franc, ext. brique, boul. St-Sacrement S050

MONT-CARMEL: Lac Martin, bung., 3 ch., ext. déclin de vinyle, terrain 100x100, 39 000\$. S344

Vous voulez vendre ou acheter maison, terrain, commerce, matériel? C'est la meilleure période pour les transactions. Téléphonnez-moi, il me fera plaisir de vous conseiller.

RE/MAX
PREMIER DEVANT...

ST-TITE: Garage avec poste d'essence et gaz propane, très bon chiffre de vente. Créez votre propre emploi. S006

SHAWINIGAN: Terrain commercial 50x92, avec services, 4e Rue. S329

GRAND-MÈRE: Terrain commercial 3649 pi.ca. avec services S030

GRAND-MÈRE: Terrain avec services, prêt pour construire 6 log., 56x120. S031

ST-GEORGES: Terrain résidentiel, 103e Rue, 70x117. S032

MONT-CARMEL: Terrain résidentiel, 300x200, rue Bellevue. S029

ST-MATHIEU: Lac des Amoureux, magnifique domaine, cottage 1 1/2 étage, 3 ch., 3 foyers, 4 garages, ext. pierre plate et brique, terr. 150.000 pi.ca. Très belle vue sur le lac. S035

1852 ave St-Marc, Shawinigan
Tél.: (819) 537-5000 - Fax.: (819) 537-8551

annonces classées

Shawinigan: Rue Lambert, beau 4 1/2 rénover, frais peint, libre immédiatement ou juillet. Tél.: 539-4405. (12-19F)

Grand-Mère: 3 1/2, 4 1/2, couvre-planchers et stores fournis, stationnement déneigé, conciergerie, mois gratuit. Tél.: 538-0063, 533-3297. (12F-5Ms)

Shawinigan: Libres immédiatement. 4 1/2, 719-3e Rue, chauffé, frais peint, poêle et frigo, 335\$; 4 1/2, 1086 St-Joseph, frais peint, 260\$; 4 1/2, 1945 Gignac, tapis + frais peint, 265\$. Tél.: 533-3558. (12-19F)

Shawinigan: Rue Laval, 4 1/2 et 5 1/2 pces, libres immédiatement, très propres, aucune peinture, ni nettoyage à faire. Prix très intéressant. Appelez après 4 hrs: 539-3334. (12F)

2 1/2 pièces: Meublé, refait à neuf, tapis et lustres fournis, 2e étage, 4e Rue, chauffage électrique, système de sécurité, idéal pour personne seule, à voir, 250\$. Tél.: 536-5095. (12-19F)

Shawinigan: 623-2e Rue, 3 1/2, meublé, chauffé, éclairé, sécuritaire, avec système intercom et conciergerie. Tél.: 537-4893 ou 536-3198. (12F-5Ms)

Aubaine: Shawinigan-Nord, prix réduit, dernière chance, log 5 1/2 avec sous-sol, propre, à sous-louer du 15 fév. au 1er juil., bail non renouvelable, reprise du logement par le propriétaire le 1er juillet, prix: 406\$ réduit à 300\$/mois. Tél.: 539-2098. (12F)

Grand-Mère: Près centre-ville, 3 1/2 meublé ou semi-meublé, frais peint, entrée laveuse-sécheuse, stationnement, remise, libre immédiatement. Tél.: 538-7484. (12F)

4 1/2 à Shawinigan: Très grand, propre; 4 1/2 à Shaw-Sud, espaces de rangement, remise, cour, stationnement, 2e étage, beaux loyers. Tél.: 539-2704 Marianne. (12F)

Shawinigan-Sud: Logement à louer pour 1er avril 95, beau 4 1/2 ensoleillé, eau chaude fournie, chute à déchets, service de conciergerie, stationnement pour auto, près de tous les services. Tél.: 537-6356. (12F)

Grand-Mère: 4 1/2, Domaine Lafèche, moderne, stationnement avec prise, intercom, 315\$/mois. Tél.: 538-7870 ou 538-6525. (12-19F)

Shawinigan-Sud: 105-125e Rue, 2 1/2 et 4 1/2 de luxe, à partir de 295\$. Près du golf, de l'hôpital, des services, non-chauffé, non-éclairé, avec plancher de béton, insonorisation supérieure, bain tourbillon, situés secteur tranquille. Tél.: 536-4214. (12F-5Ms)

Shawinigan-Sud: Grand 5 1/2, libre immédiatement, 330\$/mois, 537-0215. (12-19F)

Grand-Mère: 1990-10e Rue, Domaine Lafèche, très bons locataires, calme et paisible, très belle vue, tous les services, stationnement. Tél.: 538-1502 (sur semaine après 3 hrs ou laissez message). (12F-25Jn)

Shawinigan-Sud: Grand 3 1/2 pces, tranquille, entrée laveuse-sécheuse, tapis, porte patio, stationnement avec prise, déneigé. Semi-meublé ou non. Au 3205, 5e Avenue, 310\$/mois. Tél.: (418) 365-6206. (12F-5Ms)

A la recherche: 2 adultes cherchant logement 4 1/2 ou 5 1/2, très propre, tranquille, situé au centre-ville Grand-Mère. Veuillez nous contacter au 533-5307 (heure des repas). Si besoin, références acceptées. (12-19F)

Grand-Mère: 880-1ère Avenue, 4 1/2 pces, nombreux services, eau chaude fournie, déneigement, stationnement avec prise, corde à linge, libre 1er juillet, endroit tranquille. Avec références. Entre 17h et 19h à (418) 365-6432. (12F-5Ms)

Shawinigan: Grand 4 1/2 pces, refait à neuf, libre immédiatement, 280\$ non chauffé. Tél.: 536-3326 (le soir). (12-19F)

Dans St-Marc: 4 1/2 et 5 1/2, 4 1/2 libre immédiatement ou juillet, 1er, 2e ou 3e étage, plancher bois franc, 5 1/2, 1er étage, cuisine et salle bains en mélamine, céramique, plancher bois franc, 5 1/2, 2e étage, plancher bois franc, très propre. Tél.: 537-5665, 537-4000 ext. 6141. (12-19F)

3 1/2 pièces: Meublé, chauffé, éclairé, 1185-7e Avenue, Grand-Mère, 300\$/mois, Grand 4 1/2, 60-4e Avenue, Grand-Mère, 300\$/mois. Libres immédiatement. Tél.: 537-2265. (12-19F)

Grand-Mère: Centre-ville, 5 1/2 pces, 1er étage, remise, stationnement, libre immédiatement; 5 1/2 pces, 2e étage, libre 1er juillet. Tél.: 538-2220 ou 538-4521. (12-19F)

À louer: Shawinigan-Sud, 3 1/2 pces, meublé, chauffé, éclairé, près de tous les services, libre immédiatement, 305\$/mois, 536-2967. (12F)

Shawinigan-Sud: 2 1/2 pces, meublé, chauffé, éclairé, très propre, stationnement déneigé, service de buanderie, près de tous les services, 290\$/mois. Tél.: 537-0700 après 6 hrs. (12F)

Grand-Mère: Grand 2 1/2, chauffé, meublé, déneigement + stationnement, coin tranquille, pas de bail. Appelez après 5h 538-7651. (12F)

Shawinigan-Sud: 3 1/2 semi-meublé avec lave-vaisselle, 295\$; 5 1/2 très grand, balayeuse centrale, stationnement déneigé avec prise, buanderie, porte patio, 410\$/mois. Jour: 691-2274, soir: 537-4887. (12F-5Ms)

Rue de la Station: Grand 4 1/2, 1er étage, électrique, bois franc, 265\$/mois; 5 1/2, 2e étage, 235\$/mois; 5 1/2, 3e étage, 200\$/mois, chauffage électrique; 3 1/2, 1/2 sous-sol, très propre, 210\$/mois. Tél.: 537-6353. (12F-5Ms)

Grand-Mère: 6e Ave., 6 1/2 pces, près de l'hôpital, duplex chauffé par le propriétaire, eau chaude fournie, garage, porte électrique. Très beau loyer, prix 475\$, libre 1er mars. Tél.: 538-8893 ext. 8516. (12F)

414 MAISONS À LOUER

A Shawinigan-Sud: 1995-A Choquette, près du CHRM, maison 7 1/2 pces, 3 c.c., bail au mois, libre 1er mars. Tél. après 18 hrs (418) 836-3635. (12F-5Ms)

Très grande maison à louer ou à vendre: Avec poêle à bois et foyer, 2 chambres avec 2 salles bains, dans la montagne du Relais St-Mathieu, 425\$/mois ou 49 500\$. Inf.: (514) 554-9938 sans frais, laissez message et no. tél. (12F)

417 LOGEMENTS DEMANDÉS

Couple âgé: Demande 5 1/2 pièces, très propre dans Shawinigan-Sud ou centre-ville de Shawinigan, bas si possible pour le 1er juillet. Tél.: 536-0141. (29Ja-12F)

Personne seule et tranquille: Recherche logement au 2e étage d'un duplex, à Grand-Mère, bien éclairé et très propre, immédiatement ou pour juillet 95. Tél.: 538-9028. (12-19F)

Femme seule tranquille: Recherche 4 1/2 pces, 2e étage, à Shawinigan-Sud. Tél.: 536-3768. (X)

Personne seule cherche: Un loyer 4 1/2 à Shawinigan-Sud. Veuillez appeler l'avant-midi s.v.p. au 537-1130. (12F)

501 RECHERCHE EMPLOI

Comme dame de compagnie: Vous recherchez les services d'une personne de confiance pour exécuter, ménages, repas, soins d'assistance? Je suis cette personne (47 ans, expérience en milieux hospitaliers). Diane: 539-1860. (12F)

502 EMPLOIS DIVERS

Si tu désires un jour être indépendant financièrement: Proposition d'affaire sérieuse. Gens sérieux seulement, honnête, intègre et responsable. Revenu très intéressant (selon convention) Guy Charest, gérant régional 533-5233 (X)

Entreprise de distribution de chocolat: Offre l'opportunité aux étudiants de se faire de l'argent en vendant du chocolat. Profit de 1,20\$ par tablette vendue, plus prime si méritée. Pour inf.: 535-9811. (22Ja-12F)

Augmenter le revenu familial? Avon peut vous aider, horaire flexible, formation gratuite, composez le 819-538-9463. Colette Boivin, gérante. (12-26F)

Chocolat = \$: Si tu es étudiant, et que tu veux un emploi payant, débute l'année 95 en faisant 95\$. Fais directement affaire avec la plus grosse compagnie au Canada. Qualité de service et rapidité assurée en plus de la livraison gratuite. (514)983-3530 ou 1-800-246-8783. (12F)

503 HOMMES - FEMMES DEMANDÉS(ES)

AAA Chocolat: \$\$\$Vends du chocolat Québécois avec coupon-rabais. Promotion Super Cool pour les 1 000 premiers clients. Attention! nouveaux produits. Produits à 2\$ disponibles. Livraison Ultra Rapide. Région Montréal (514)277-0083. Ext.: 1-800-561-2395. Attention: Depuis 12 ans Qualité de Luxe, souvent imité, jamais égalé. (22Ja-12F)

Dame recherchée: Environ 35 ans et demeurant à Shaw-Sud. Nous avons besoin d'une personne dynamique pour travailler dans un casse-croûte. Pour inf.: 537-9748. (12-19F)

504 PERSONNEL DEMANDÉ

OFFRE D'EMPLOI

-Commis/caissier(ère)
-6,00\$/heure
-15 à 35 hrs/semaine
-Disponible jour, soir et fin de semaine.
-Ponctualité, initiative, honnête, capable de travailler en équipe, bon jugement, etc...

-Expérience comme caissier(ère) serait un atout.
**Se présenter mardi le 14 février (seulement) de 9:00 à 4:00 hrs.
-Curriculum vitae requis avec photo.

Tigre Gérant
550 - 122e rue, Shawinigan-Sud

542, 1^{re} RUE SHAWINIGAN G9N 1K6

Yvette Bagn (819) 537-6076

EXPERT
CENTRE MAURICIE ENA

COURTIER AGRÉÉ

ST-GEORGES: Magnifique et confortable 5 1/2 pièces, très ensoleillée, plus 3 pces au sous-sol, à voir.
RTE ST-TITE: Maison de campagne, 2 étages, petite grange pour petits animaux, 8 pièces, terrain 340x238.
QUARTIER LAURENTIEN: Chaleureuse et moderne, 7 1/2 pièces, 4 chambres, 2 salons, 1 cuisine, 1 salle à manger, 2 salles de bains, pisc., remise, grand terrain.
SHAWINIGAN-SUD: Spacieuse 10 pces, 2 salles de bains, salon ouvert sur la salle à manger, 2 salles familiales, terrain 18 000 p.c., conviendrait pour bureau ou garderie.

542, 1^{re} RUE SHAWINIGAN G9N 1K6

Gaston Côté (539) 7163

EXPERT
CENTRE MAURICIE ENA

GRAND-MÈRE: Bung. 4 1/2 pces, bain tourbillon, grand patio, libre à l'acheteur, prix: 39 000\$.
ST-GERARD: 451 rue Lafayette, bung. 5 1/2 pces, s.-sol fini, terrain 60x100 clôturé. Beaucoup d'inclus, armoires chêne, échangeur d'air Ven-Mar.
SHAWINIGAN: Cottage 5 1/2 pces, terrain 50x100, prix spécial: 44 000\$.
SHAWINIGAN: Salon de coiffure et d'esthétique, prix réduit.
SHAWINIGAN-SUD: 6 log., brique 4 faces, revenus: 26 400\$.
ST-GERARD: Rue Lafayette, bung. 5 1/2 pces, s.-sol fini, piscine hors-terre, grand terrain. Libre à l'acheteur. Prix réduit.
ST-GEORGES: Joli bung. 5 1/2 pces, très propre, terrain paysager, remise.
ST-GERARD: Chemin des Érables, bung. 5 1/2 pces, piscine, garage, terrain paysager. Prix réduit.
GRAND-MÈRE: 9 logements rénovés, revenu brut 35 800\$.
MT-CARMEL: Rue Marchand, luxueux bung. 9 1/2 pces, logement attenant 4 1/2 pces, terrain de 150x122, piscine creusée, Beaucoup d'inclus.
SHAWINIGAN-NORD: Superbe bung., garage double, piscine creusée 16x32, s.-sol fini, planchers céramique, terrain de 109x120, idéal pour professionnel.

Suite p.45

Les œuvres du Cardinal Léger

Partageons...

(514) 495-2421

130, ave de l'Epee, Outremont, Qc H2V 3T2

LE GROUPE IMMOBILIER

RADISSON INC.
courtier immobilier agréé

HERVE CLERMONT
agent immobilier affilié
Rés.: 535-3340
24 hrs: 378-7436

SHAW-SUD: Nouveau, cottage ultra-moderne, arm. PVC, asp. central, broyeur, 2 s. bains.
SHAW-SUD: Nouveau, super canadienne, 10 pces, 2 foyers, plaque Jenn-Air, gar. double, bureau à l'étage avec sortie extérieure, etc.
ST-ELIE: Nouveau, Ch. Lac Bell, cottage rénové à l'extérieur 1987, écurie 30x60, garage, etc. idéal pour garder chevaux, en bas de l'évaluation.
ST-BONIFACE: Beau choix de bungalows et de cottages dont un avec bachelor à l'étage, beau choix de terrains, bien situés, prêts à bâtir.
GRAND-MÈRE: Commerce de détails pour peu d'investissement. Idéal pour créer son propre emploi.
ST-GEORGES: Bâtisse commerciale des mieux situées. Idéal pour vente d'autos ou autre commerce, 340 pieds façade sur route principale.

Diane C. Lavergne
536-2631
ext. 2516

Agent agréé

TRANSACTION
Centre-Mauricie

Membre Chambre d'immeuble de la Mauricie
Chambre immobilière de la Vallée du St-Maurice

- 11532 BEURIVAGE: Bord de l'eau, terrain 58 728 p.c. Garage.
- 5220 AVE TOUR DU LAC, LAC-A-LA-TORTUE: Bord de l'eau, foyer, garage, piscine.
- 1601-60e AVE, LAC BOURNIVAL: Bord de l'eau, piscine, foyer, garage double.
- 101-4e AVE, GRAND-MÈRE: Prestige, grandes pièces, pour professionnels.
- 661-5e AVE, GRANDES-PILES: 2 log., cachet particulier, zone commerciale.
- 1682-43e RUE, SHAWINIGAN: 5 c.c., garage, super pratique.
- 8682 BELAIR, SHAWINIGAN: Urgent, transfert. Beaucoup d'inclus.
- 4 LOGEMENTS: 932-944 Gigare, Shawinigan. Bon prix.
- 303-343 TAMARAC: Commercial + 6 logements.
- 1390 PELLETIER, SHAWINIGAN-SUD: Réduit. Une offre.
- 1800 DES SOURCES, SHAWINIGAN-SUD: 4 1/2 pièces, sous-sol fini.
- 1845-109e RUE, SHAWINIGAN-SUD: 36 500\$. Pour bricoleur.

Les Jardins Richard

Endroit sécuritaire et calme, idéal pour retraité, situé près de «Place Biermans»
16e Avenue, 50e Rue, 51e Rue
Shawinigan

À LOUER
3 1/2, 4 1/2, 5 1/2, 6 1/2
Piscine, intercom, etc...



Libre 1er juillet

Communiquez au

539-6556 ou
(418) 365-5119

AVIS AUX LOCATAIRES

POURQUOI PAYER UN LOYER? LES JUMELÉES DU MOULIN VOUS ATTENDENT...



Secteur de choix
Domaine Val Moulin
rue Beaupré,
Shawinigan-Nord

SUPER SPÉCIAL
à partir de **59 900\$**
- 5 000\$
(ristourne constructeur)
plus taxes

Construction Provinciale DLD
Pour rendez-vous
539-3622
Membre plan garantie APCHO



**COMPOSEZ MAINTENANT
1-819-976-5457 (1^{ère}/min.)**

FEMME CHERCHE HOMME

AIMERAIT rencontrer homme franc, sobre, distingué, 55-63 ans, 5'7" et plus. Obèses s'abstenir. Moi à découvrir. 5268

BELLE APPARENCE, sans enfant, 5'5", 130 lb, blonde, non-fumeuse, autonome. Désire homme avec vie sociale active, à l'aise financièrement, 49-57 ans. But... 5287

CAP-DE-LA-MADELEINE, dame 60 ans, bien dans sa peau. Recherche homme 60-70 ans, 5'7" et plus, honnête, sérieux, compréhensif. Aime voyager. But sérieux. 5271

CHARMANTE, 46 ans, aimant danse, spectacles, restos. Désire homme 45-55 ans, honnête, simple, fidèle, 5'10" et plus, belle apparence. Obèses, aventuriers s'abstenir. 5283

DIVORCÉE, quarantaine, joviale, sportive, 5'3", 117 lb, blonde, yeux bruns. Désire homme 45-50 ans, compréhensif, aimant danse, sports plein air, mêmes affinités. Obèses s'abstenir. 5238

ÉTUDIANTE, 29 ans, 5', 123 lb. Douce, simple, sérieuse, aime nature, sorties, cinéma. Désire étudiant 29-36 ans, compréhensif, doux, non-fumeur. But relation durable. 5280

FEMME recherche homme tendre et affectueux. 5281

GÉMEAUX, 67 ans, 5', 118 lb, veuve, active, aimerait homme 60-70 ans, en forme, honnête, propre. Aimant danse sociale. Aventuriers, alcooliques s'abstenir. 5269

JEUNE étudiante monoparentale, 24 ans, 5'5", 110 lb, sens humour, sensuelle. Recherche homme 25-40 ans, autonome, capable de communiquer. Mêlés s'abstenir. 5274

JEUNE FEMME 35 ans, 5'6", blonde, jolie, sensuelle. Aimant sorties, cinéma, restos. Recherche homme 30-40 ans, 5'8" et plus, très belle apparence, doux, honnête. Drogues et alcooliques s'abstenir. 5279

OISEAU MOQUEUR, 5'3", quarantaine, aimant musique, danse, restos, marche, balades. Désire homme quarantaine, franc, compréhensif, romantique, belle apparence. But sérieux. 5276

ROUSSE, 36 ans, 5'5", 148 lb, sens humour, aimant danse, nature, cinéma. Cherche homme mature, compréhensif, enjoué, sens humour. Alcooliques, drogues s'abstenir. 5285

SAGITTAIRE, 45 ans, 5'4", 130 lb, sociable. Aimant théâtre, sorties, restaurants, pêche. Recherche 45-60 ans, mêmes affinités. But sérieux. 5289

SHAWINIGAN, 35 ans, 5'7", belle apparence. Recherche homme 35-40 ans, jovial, doux, stable, 5'9" et plus. Aventuriers s'abstenir. 5277

SHAWINIGAN, 40 ans, blonde, 5'4", belle apparence. Cherche professionnel marié ou non, très belle apparence et personnalité. But rencontres occasionnelles. 5270

UNIVERSITAIRE, 21 ans, 5'9", calme, sérieuse. Aimant cinéma, restos, spectacles. Recherche homme 21-27 ans, tranquille, ayant sens des valeurs. 5286

UN NUAGE l'a déposé dans mon paradis. Toi, mon plaisir, 5'7", 39 ans. Aimerais-tu partager doux bonheur tranquille avec moi, 5'9", 37 ans? 5267

VEUVE, cinquantaine, 5'2",

FEMME CHERCHE HOMME

blonde, sportive, aime pêche-chasse, voyages, natation. Recherche homme 50-60 ans, aimant nature, voyages. Pour relation amicale. 5278

VEUVE, 43 ans, 5'2", 100 lb, délicate, aimant danse, soirées romantiques. Aimerais rencontrer bel homme, 40-48 ans, libre, sûr de lui, aimant danse, dialogue. Aventuriers s'abstenir. 5272

30 ANS, 3 enfants, 5'3", 190 lb, honnête, fidèle, amour à donner. Aimerais rencontrer homme aimant enfants, honnête, fidèle. But sérieux. 5282

49 ANS, belle apparence, cheveux longs blonds, yeux bleus. Cherche homme distingué, sobre, travail, 47-54 ans, mince. Aventuriers s'abstenir. 5284

HOMME CHERCHE FEMME

AFFECTUEUX, 38 ans, 5'5", 140 lb, cheveux blonds, longs, yeux bleus, emploi stable. Cherche femme 29-37 ans, 4'10"-5'3", bien proportionnée, autonome, franche. Obèses s'abstenir. 6602

AUTONOME, affectueux, sincère, 41 ans, 5'10", 155 lb. Désire relation stable, femme aimant danse, restaurants, voyages. J'ai enfant et suis positif. 6616

BEL HOMME tendre, 28 ans, yeux bruns, 5'5", 135 lb, simple, responsable, travaillant. Cherche femme 20-28 ans, petite taille. Relation stable. 6618

BELLE APPARENCE, 6', non-fumeur trentaine, bien proportionné. Aimerais rencontrer femme 20-40 ans, mêmes affinités, douce, autonome, sincère. Alcooliques s'abstenir. 6619

CÉLIBATAIRE, 32 ans, 5'8", travaillant, sincère, doux, sportif. Désire rencontrer femme 25-35 ans, belle apparence, douce, sensuelle. Relation stable. Drogues, alcooliques, mêlés s'abstenir. 6629

CÉLIBATAIRE, 38 ans, cheveux et yeux bruns, 5'7", 150

HOMME CHERCHE FEMME

lb, sobre, non-fumeur, aimant tranquillité, balades auto, moto. Aimerais femme 28-38 ans, mêmes affinités. 6617

FANTASMES, Salut à toi. Si tu veux les réaliser, communique avec moi. Tu ne seras pas déçu. Moi: 33 ans, 5'10", 180 lb. 6614

FATIGUÉE DE CHERCHER? Autonome, belle apparence, 6', cheveux bruns, aimant vélo, cinéma, tranquillité. Toi: jolies, bien proportionnées, sans enfant, 28-34 ans. 6611

GENTLEMAN désire rencontrer dame autonome, 45-55 ans. Moi: 61 ans, autonome, aimant théâtre, sports, voyages, bonne bouffe. Critères: 5'7", sobre. But sérieux. 6607

HOMME CHERCHE FEMME

GRAND-MÈRE, squaw, 19 ans, 6'4", viril et élégant. Recherche petite démoiselle 20-40 ans, pour fantasmes particuliers. 6627

HONNÊTE, 26 ans, 5'8", cheveux noirs, yeux bruns, aimant sports, musique. Recherche femme 26-35 ans, libre, belle apparence. But amical ou plus. 6577

JEUNE HOMME, 33 ans, belle apparence, honnête, simple. Désire rencontrer jeune femme 27-31 ans, 5'7" et plus. Drogues, obèses s'abstenir. But amical et peut-être plus. 6581

JEUNE HOMME 25 ans, 5'11", sportif, aime sorties et tout pour te combler. Recherche femme, belle apparence et belle personnalité. Appele-moi. 6606

LIBRE, autonome, affectueux, franc, fidèle, sens de l'humour. Recherche compagnie sérieuse, mi-cinquantaine, aimant danse, marche, restos, cinéma, autonome financièrement. But relation sérieuse. 6610

LION à fini de chercher. Belle apparence, simple, 5'8", 140 lb, 24 ans, gentleman, sens humour, aime sorties, restos, sports. Femme 20-26 ans, mêmes affinités. But sérieux. 6536

LION, 46 ans, 5'8", 150 lb. Connaître quelqu'un d'intéressant, d'attachant, aimant danse, nature. Arrête-toi à cette

HOMME CHERCHE FEMME

annonce. Toi: 38-42 ans, proportionnée, mêmes affinités. 6604

MARIÉ, début trentaine, 6', 180 lb. Désire rencontrer femme mariée seulement 25-40 ans, bien proportionnée, belle apparence, propre, très discrète. 6603

PARTICULIER, tranquille, 40 ans, 5'8", 175 lb. Attiré par femme 20-35 ans, mince, jolie, féminine, simple, cheveux longs, aimant humour, esprit ouvert. Pour s'amuser, amitié ou plus. 6166

PASSIONNÉ, 35 ans, 5'11", poids proportionnel, belle apparence, sans enfant. Cherche jolie femme, mince, planétaire, sang chaud. Pour caresses à long terme. 6621

PROFESSIONNEL, 28 ans, blond, yeux bleus, très belle apparence, doux, affectueux, autonome. Recherche femme 18-30 ans, honnête, jolies, sans problème. But sérieux. 6623

PROFESSIONNEL, 43 ans, intellectuel, sans enfant. Aimerais rencontrer femme 28-36 ans, mince, cultivée, aimant musique, nature et arts. 6186

PROFESSIONNEL, 42 ans, 6', yeux bleus, simple, fidèle, calme, honnête, aime nature, musique, moto, sports. Si cela te convient, appelle-moi. 6596

PROFESSIONNEL marié, 45 ans, affectueux, sensuel, belle apparence. Recherche jolie

HOMME CHERCHE FEMME

maitresse mariée, 35-50 ans, pour douces rencontres. 6601

RETRAITÉ, début soixantaine, 5'11", autonome, aimant voyages, restos. Désire femme, mêmes affinités. But sérieux. 6608

ROCK AND ROLL, 23 ans, yeux bleus, 5'10", 150 lb. Recherche jolie demoiselle douce, romantique, aimant la vie, tranquille. Obèses s'abstenir. 6628

SCORPION, 25 ans, belle apparence, honnête, affectueux. Désire rencontrer jeune femme 25-27 ans, avec ou sans enfant. But sérieux et durable. 6620

SCORPION, 38 ans, 5'11", 200 lb, cheveux bruns, yeux noisette, franc. Recherche femme 30-42 ans, pour dialogue, sorties, danse, activités sportives. 6181

SENTIMENTAL, 34 ans, 120 lb, aime nature, musique, cinéma. Cherche femme 25-40 ans, sans problème, autonome, avec valeurs. Amie ou plus. 6625

SHAWINIGAN, homme dans la trentaine. Recherche sexe partenaire occasionnelle, de belle apparence, pour sorties et activités diverses. M.T.S., personnes à risque, s'abstenir. 6612

SHAWINIGAN, 38 ans, cheveux, yeux bruns, belle apparence, 5'8", 155 lb, honnête, aimant enfants. Recherche femme 30-40 ans, avec ou sans enfant. But sérieux. 6613

SOCIABLE, 5'10", 49 ans, yeux bleus, sobre, doux, affectueux, sans enfant. Recherche femme 45 ans et moins, aimant nature, sorties, musique, proportionnée, fidèle. 6411

TROIS-RIVIÈRES, 45 ans, 5'8", 155 lb, bien dans sa peau. Cherche personne douce, sensuelle, affectueuse, aimant marche, plein air, restos. Pour excellente vie à deux. 6598

TROIS-RIVIÈRES, jeune homme trentaine, 5'10", 180 lb,

HOMME CHERCHE FEMME

châtain-blond, yeux bruns, doux, affectueux, sensuel, chaleureux. Recherche jeune femme 18-45 ans. Pour rencontres occasionnelles. 6626

VERSEAU, yeux pers, 5'7", 150 lb, doux, affectueux. Recherche femme 25-35 ans, jolies, honnête. Qui aimait relation sérieuse. Drogues, alcooliques, mêlés s'abstenir. 6615

VERSEAU, 52 ans, région Grand-Mère. Recherche femme douce, 52 ans et moins, aimant marche, plein air, restos. Pour belle vie ensemble. 6482

VERGE, 43 ans, belle apparence, 5'7", 150 lb, affectueux, honnête, franc, tranquille. Aimerais rencontrer femme 35 ans et plus, jolies, belle apparence, affectueuse, sincère, pas d'enfant. But sérieux. 6624

30 ANS, 6', 210 lb, affectueux, travaillant, stable. Recherche partenaire 27-34 ans. Pour partager plaisir de la vie. But sérieux. 6605

PARTENAIRE ACTIVITÉS DIVERSES

BÉLIER, 47 ans, 5'5", 125 lb. Aimerais rencontrer femme libre, 35-45 ans. Pour visiter camping naturalistes. 7083

JEUNE FEMME, 25 ans, recherche copine, confiante, pour partager peines, joies, sorties et surtout combler grande solitude. Amie seulement. 7085

AUTRES

ACTIF et prévoyant, 24 ans, belle apparence. Cherche jolie jeune fille, 20-30 ans, bisexuelle ou non, pour plaisirs très intenses. 8187

COUPLE début trentaine, recherche femme bisexuelle, pour plaisirs à trois. 8181

COUPLE, elle: 29 ans, 5'3", 110 lb, bisexuelle. Lui: 35 ans, 6', 185 lb, aimant sexualité. Cherche femme de tout âge,

AUTRES

désirant vivre soirées intimes à trois. 8184

COUPLE, trentaine avec rondeurs. Elle: dominante, première expérience. Cherche femme bisexuelle 30-40 ans, pour plaisirs intenses à trois. Trois-Rivières et environs. Drogues, alcooliques s'abstenir. 8172

FEMME mariée, 40 ans, jolies, mince. Cherche belle femme pour plaisirs intimes, en toute discrétion. SVP laissez description et numéro de téléphone. 8189

HOMME 18 ans, 5'10", 122 lb, belle apparence, cheveux-bruns. Recherche jeune homme 18-25 ans, beau, aimant sorties. But sérieux. Obèses, efféminés s'abstenir. 8178

JEUNE couple d'hommes, 22-30 ans. Recherche jeune homme 18-25 ans, belle apparence pour plaisirs intimes. Obèses, drogues s'abstenir. 8185

JEUNE FEMME, 19 ans, sérieuse. Recherche femme sérieuse 20-25 ans. Pour partager amour et amitié. But: rencontrer l'âme sœur. 8169

JEUNE FEMME, 35 ans, 5'10", jolies, mince. Recherche femme mince, 30-40 ans, belle pour première expérience sexuelle. Rencontres occasionnelles. 8182

JEUNE HOMME, 23 ans, belle apparence, bien proportionné. Désire rencontrer jeune homme 18-24 ans. Pour amitié et plus. Obèses, drogues, efféminés s'abstenir. 8179

JEUNE HOMME, 22 ans, très belle apparence. Recherche très bel homme, 25-35 ans, barbu, 180 lb. Pour rencontres occasionnelles. Obèses, drogues, efféminés s'abstenir. 8188

TROIS-RIVIÈRES, 2 jeunes hommes cherchent 1 ou 2 jeunes femmes, 20-35 ans, belle apparence. Pour fins de soirées agréables. 8180

VERSEAU, 30 ans, 5'8", 145 lb, brun, yeux bruns. Recherche homme 35 ans et moins, même dimension. Pour première expérience. 8186

Une histoire de Match

Une rencontre comme dans un film

Jean, un enseignant dans la quarantaine, traversait une période de vie sentimentale et professionnelle sans histoire, après un divorce tumultueux. Il mettait beaucoup de temps à son travail et s'occupant aussi beaucoup de ses enfants, qui étaient avec lui une fin de semaine sur deux et durant les congés scolaires.

Voilà que l'automne dernier, après des vacances à voyager à l'étranger, Jean réalise qu'il ne lui reste qu'une douzaine d'années de travail et, surtout, qu'il aimerait bien avoir une compagnie avec qui partager sa retraite. Selon lui: «C'est d'avoir fait un voyage seul qui m'a ouvert les yeux.» Il décide alors d'avoir recours à Match, «à cause de la discrétion que cette méthode me garantissait.» Il s'inscrit donc et laisse d'abord un message plutôt évasif. Les premiers messages qu'il reçoit, il le reconnaît, viennent de femmes qui ne répondent pas à ses attentes. «J'ai réécrit mon annonce et j'ai été plus direct dans le message de ma boîte vocale en précisant mes intérêts.» C'est ainsi que quelques jours plus tard, Jean établit son premier contact avec Marie. «C'est drôle, raconte-t-il, Marie n'est pas son véritable nom, car si elle est d'accord pour que je témoigne de mon appréciation du service de Match, elle veut garder le côté mystérieux qui est à l'origine de nos rencontres.»

Leur première rencontre a eu lieu dans le hall d'entrée d'une salle de cinéma, un vendredi en début de soirée. Ils avaient décidé, d'aller voir séparément le même film et de se rencontrer tout de suite après pour échanger autour d'un bon repas. «Cela peut paraître invraisemblable, de dire Jean, mais nous sommes sortis presque en même temps de la salle de projection et nous nous sommes reconnus. Admettez que pour amorcer une rencontre, c'est très agréable.»

Depuis lors, Jean et Marie se fréquentent comme s'ils avaient 20 ans, respectant discrètement la vie de l'autre. Ils se découvrent des intérêts communs et des préoccupations similaires. Ils pensent même passer quelques jours avec les enfants de Jean, lors des vacances scolaires de mars. Oh! oui, vous aurez compris que Marie est aussi une enseignante qui, comme Jean, prépare tranquillement sa retraite.

Match

18 ans et plus (Ligne Touch Tone) \$5

Choisissez la catégorie et inscrivez les 20 mots de votre message

Femme cherche homme Partenaire de sport, voyage ou activités diverses
 Homme cherche femme Autre

Nom ou pseudonyme: _____

Adresse: _____ (ville)

Code postal: _____ No téléphone: _____

PAR LA POSTE: 84, rue Richelieu, Saint-Jean-sur-Richelieu, J3B 6X3

PAR FAX: 1-800-567-5703
PAR TÉL: 1-800-461-5030 (sans frais)

Match vous offre

**L'INSCRIPTION
entièrement
GRATUITE**

**Vous n'aurez à déboursier que pour
prendre vos messages**

Contactez nos préposées au
1-800-461-5030

Vous êtes à la recherche de nouvelles amitiés, d'un partenaire de sport, de voyage ou d'activités diverses!
Match les trouve pour vous...
Remplissez le coupon d'inscription ci-contre, nous publierons gratuitement votre annonce, 3 semaines consécutives.
Grâce au numéro de boîte vocale et au code d'accès que nous vous fournissons, vous pourrez écouter les messages laissés à votre intention.

**Vous avez rencontré
l'âme soeur grâce à**
Match
Contactez-nous
1-800-461-5030

Nos préposées sont disponibles pour vous renseigner ou vous inscrire Du lundi au vendredi de 9h à 21h Samedi et dimanche de 13h à 21h

POUR JOINDRE UN ANNONCEUR
COMPOSEZ LE 1-819-976-5457
APPUIEZ SUR LE 1

COMPOSEZ LE NUMÉRO DE LA BOÎTE VOCALE
VOUS ENTENDREZ LE MESSAGE VOCAL, COMPLÉMENT DE L'ANNONCE ÉCRITE

APPUIEZ SUR LE 1
POUR LAISSER UN MESSAGE À L'ANNONCEUR

APRÈS L'ENREGISTREMENT, APPUIEZ SUR N'IMPORTE QUELLE TOUCHE
ET ENSUITE
APPUIEZ SUR LE 1 POUR CONSERVER VOTRE MESSAGE

N'HÉSITEZ PAS!
COMPOSEZ LE 1-819-976-5457

505 OCCASIONS D'AFFAIRES

Canada et Québec: Subventions, prêts pour petites, moyennes entreprises, nouvelles ou existantes. Renseignements: Centre d'aide pour petites entreprises, 1-800-567-2383. Ext.: 6. (22Ja-12F)

Distributeurs: Applicateurs autonomes demandés pour un nouveau produit antidérapant à usage industriel, commercial, marché énorme et marge de crédit importante, mise de fond pour inventaire. 1-800-530-1040. (12-19F)

Opportunité de devenir technicien autorisé: Pour Acrylic Concept. Territoire exclusif, clients nationaux fournis, aucune vente. Travail à plus de 100\$ de l'heure. 1-800-530-1040. (12-19F)

400\$, 900\$ et + sem: Avons poste disponible pour votre région, aucune expérience requise, temps plein ou partiel. Investissement raisonnable garanti. 25 ans et plus. Brochure sur demande. Tél.: 1-800-561-1518. (514)449-4011. (12F-5Ms)

Impôts des particuliers: Prix compétitifs. Faits à l'informatique, exactitude assurée. Service rapide. Aussi curriculum vitae personnalisé et travaux étudiants. Demandez Jocelyne au 538-4377. (5F-23A)

604 GARDIENNE

St-Georges: Garderie privée, bonne ambiance, encadrement adéquat. Bienvenue aux enfants de tous âges. Reçus disponibles. Ghyslaine 538-6399. (29Ja-12F)

Ouverture halte-garderie: 3892, boul. des Hêtres, Shawinigan, entre Plaza et les Halles, 539-5325, reçus disponibles Louise. (29Ja-12F)

Les agences de garde en milieu familial «La Maison des Amis» et «Le Jardin des Enfants»: Ont des places de garde disponibles, pour enfants de 0 à 12 ans à Shawinigan, Grand-Mère, Ste-Flore, Shawinigan-Sud, St-Elie, Mont-Carmel. Aide financière gouvernementale accessible. Informations: 539-7177. (5-19F)

Garderie en milieu familial: Éducatrice diplômée, expérimentée et non-fumeuse. Environnement chaleureux. Repas équilibrés. Activités diversifiées, grand terrain. Reçus disponibles. Claire: 536-5935. (22Ja-12F)

Garderais vos enfants chez moi ou à votre domicile: Jour, soir, semaine, fin de semaine, dame responsable peut me déplacer. Tél.: 533-4400. (5-12F)

Mère de famille de 30 ans: (Non-fumeuse), garderais vos bouts de chou de tous les âges, à la journée, demi-journée, soir, et la nuit et ce à bon prix. Information: 538-7771. (12F)

Besoin gardienne: À la maison de 15h à minuit. Du 28 février au 26 mai, 4 jours/semaine. St-Boniface, 1 enfant de 4 1/2 ans, 535-9802. (12F)

Garderais enfants: Chez moi, du lundi au vendredi, je suis non-fumeuse, je demeure sur la 140e Rue près des données fiscales. Appelez-moi et demandez Ginette au numéro suivant: 536-2308. (12-19F)

Gardiennne avec auto: Pour garder 2 enfants, 2 jours par semaine à St-Gérard, expérience et références requises. 539-8053. (12F)

605 MENUISERIE

Pour tous genres de travaux de rénovation: Résidentielle, peinture intérieure, extérieure, finition de sous-sol, pose de gyproc + finition, couverture bardeaux. Bon prix. Estimation gratuite. Serge: 537-0386, Michel: 539-9888. (29Ja-19Ms)

Rénovation générale: Résidentiel, intérieur et extérieur, finition de sous-sol. Couverture bardeaux, revêtement extérieur (vinyle, aluminium). Meilleur prix. Estimation gratuite. Daniel 221-3504 ou Alain 535-3432. (29Ja-19F)

Rénovation J.P. Enr.: Rénovation générale, pose de gyproc, joint, peinture, finition intérieure, restructuration intérieure, finition de sous-sol, trottoir de ciment, patio, cabanon, Jean 537-3147. (29Ja-19F)

Artisan menuisier: Construction et rénovation générale. Chalet, garage, cabanon, toiture, galerie, patio, trottoir de ciment, finition int. et ext. Estimation gratuite. Tél.: 538-2802 André. (5-26F)

607 PEINTURE

Tirage de joints: Peinture, peinture au fusil, enlèvement et pose de papier peint, propre, raisonnable. Tél.: 537-2448. (5-26F)

608 ENTRETIEN

Lavage de tapis: Grand ménage, peinture. Demandez Alain au 536-9449 ou 533-5900. (5-26F)

Homme à tout faire: Peinture intérieure, extérieure, déneigement de toit et galerie, grand ménage. Appelez Lucien au 536-5276 ou laissez vos coordonnées sur répondeur. (15Ja-12F)

Entretien ménage: Chez vous, le soir après 17h30 et la fin de semaine, 5\$/heure, demandez Sylvie 533-3339, bonnes références. (12F)

609 RAPPORTS D'IMPÔTS

Impôts: Vous désirez faire effectuer rapidement à prix raisonnable, vos rapports d'impôt, à mon bureau ou à votre domicile! Appelez à 538-3051. (5F-23A)

Impôts: Service rapide, spécial 10\$ pour étudiants, personnes âgées et prestataires sécurité du revenu. Tél.: 533-5140 après 6h30. (12F)

Rapports d'impôt: Faits sur informatique par un comptable professionnel, service rapide et confidentiel. Prix concurrentiel. Possibilité de déplacement. Tél.: 539-9869. (12-19F)

Vos impôts sans casse-tête: À partir de 15\$ seulement. Tél.: 537-4322 répondeur (5-19F)

H.R. Inforiec, impôt comptabilité: Particuliers, immeubles, entreprises, déclarations produites sur ordinateur, 15 années d'expérience en fiscalité, venez profiter de l'exemption de 100 000\$ sur vos gains en capital pendant qu'il est encore temps. Remboursement rapide TED fédéral et provincial, confidentialité assurée, service à domicile sur demande, prix concurrentiel, informez-vous à 560, 5e Avenue, Shawinigan-Sud, tél.: 537-1682. (12F-30A)

Impôts particulier: À partir de 18\$ fédéral et provincial, cueillette et livraison incluse, fait par ordinateur, Louis Flageole, soir 538-0040. (12-26F)

RWANDA

Un espoir: votre solidarité!

DÉVELOPPEMENT ET PAIX

1-800-RWANDA 1
5633, rue Sherbrooke Est
Montreal (Québec) H1N 1A3

Suite p.46

OPPORTUNITÉ DE COMMERCE

SPÉCIALEMENT POUR ESTHÉTICIENNE

3 cabines complètes dont un appareil exclusif au Canada.

Très bon arrangement financier

539-5829

601 COMPTABILITÉ

Impôt: À partir de 20\$. Tenue de livres, comptabilité, bilan, états des résultats, T.P.S., T.V.O., prix compétitifs à discuter. Tél.: 537-7182 répondeur. (15Ja-5Ms)

Recherche gardienne (non-fumeuse): À domicile 5 jours/semaine de 8h à 15h, 2 enfants 1 ans et 3 ans. Shawinigan-Sud, 537-3222, après 16h. (12-19F)

Garderais enfants chez moi: Jour, soir, semaine, fin de semaine. Non-fumeuse. Lac-à-la-Tortue, 533-3101. (12F)

DES GENS D'AFFAIRES À CONSULTER

COMPTABILITÉ

Comptabilitec

• Comptabilité
• Paies
• Impôts
• Gestion

340\$

Denis Dupuis comptable

340, 120e Rue, Shawinigan Sud (Québec) G9P 8T7
Tél.: (819) 537-5392

HIVERACTIF PARTICIPATION

LES ENTREPRISES ATLAS (1985) INC.

LOW - NORTHFIELD

OFFRE D'EMPLOI

Scierie en pleine croissance est présentement à la recherche d'un:

OPÉRATEUR DE SCIE PRINCIPALE (Scieur)

EXIGENCES REQUISES:

- Expérience dans le sciage du pin ou bois franc.
- Bonne connaissance sur chariot électrique.

Le salaire est négociable en fonction des compétences du candidat ou de la candidate.

Toutes les personnes intéressées à postuler doivent contacter Jacques Nadeau au:

(819) 422-3572

OFFICE MUNICIPAL D'HABITATION DE SHAWINIGAN

OFFRE D'EMPLOI - CONCOURS 95-03

L'Office Municipal d'Habitation de Shawinigan, est à la recherche d'un candidat pour le poste de:

DIRECTEUR GÉNÉRAL

A- SOMMAIRE DES RESPONSABILITÉS:

Sous la responsabilité du Conseil d'administration de l'Office Municipal d'Habitation et conformément aux normes et règlements de la Société d'habitation du Québec, le directeur assume des fonctions de planification, d'organisation de direction et de contrôle des activités relatives à la sélection, à la location, à l'entretien et à la gestion des ressources humaines, financières et matérielles. De plus, il peut être appelé à exécuter une partie ou l'ensemble des activités reliées à l'administration courante de l'Office et des règlements de sélection et de location.

B- EXIGENCES DU POSTE:

Un diplôme d'études universitaires de premier cycle en administration, et trois (3) années d'expérience de travail pertinente à la fonction.

C- AUTRES EXIGENCES:

Connaissance socio-économique du milieu
Capacité de communication et sens des relations humaines
Compréhension et maîtrise des méthodes de budgétisation et de comptabilité
L'expérience dans l'utilisation de système informatique sera également pris en considération.

D- DURÉE DE L'EMPLOI

L'emploi est permanent après avoir complété avec succès la période de probation d'un (1) an.

E- CONDITIONS SALARIALES:

Selon les normes en vigueur à l'O.M.H. de Shawinigan, et reconnues par la Société d'Habitation du Québec, plus une gamme de bénéfices marginaux.

F- DATE D'ENTRÉE EN FONCTION:

Le ou vers le 27 mars 1995.

NOTE: L'emploi du masculin seulement à pour seul but d'alléger le texte. Dans tous les cas, il désigne aussi bien les femmes que les hommes quand le contexte s'y prête.

G- PROCÉDURE À SUIVRE:

Faire parvenir, avant le 3 mars 1995, et obligatoirement accompagné d'une attestation d'études, votre curriculum vitae à:

**Comité de sélection
Concours directeur-général (95-03)
Office Municipal d'Habitation de Shawinigan
113 - 3e Rue, app. 100
Shawinigan (Québec) G9N 1H5**

Shawinigan,
le 8 février 1995

Immeubles Trans-Mauricie

COURTIER

Pierre Pagé
536-2631 ext.10

à votre service depuis 20 ans

SHAWINIGAN-SUD: 4255 Rang St-Pierre, propriété haut de gamme, 3 s.bains dont une attenante à chambre des maîtres, bois franc, 2 foyers, un coup de coeur à ne pas laisser passer. Une visite s'impose.

SHAWINIGAN: Propriété de prestige, 4 c.c., 3 s.bains, vue en surplomb sur la ville, beaucoup d'extras, 2 469 pi.ca. habitable, prix d'évaluation. C'est à voir.

Votre propriété n'est pas encore vendue, n'attendez pas, période importante de l'année. Mettez toutes les chances de votre côté, évaluation sans obligation. Contactez-moi.

610 RÉPARATIONS

Réparation de machines à coudre: Estimation gratuite. Marcel Berthiaume, 3542, Giroux, Shawinigan, 539-2393, ancien employé de J.R. Ricard de Grand-Mère. (15Ja-9Jt)

Balayeuse: Service de réparation Kirbé, Filter Queen, Electrolux, Compact, Rainbow, service à domicile. Achèterais balayeuses. Balayeuses remises à neuf, à partir de 175\$ avec balai. Location et achat. Pierre Charrier, 386-102e Rue, St-Georges-de-Champlain, 538-9946. (5F-31D)

Réparation de chaises: Tressées ou cannées, canne (rotin), corde, babiche, cuir, raquettes. Tél.: (819) 533-3833. (5-12F)

Fissure de solage (Époxy): Réparation d'infiltration d'eau. Réparation de ciment, imperméabilisation (ciment, brique). Ouvrage garanti. Possibilité de financement. Informations. Téléphone 7 jours/24h (514)358-3754. (12F)

611 SERVICES

Comment trouver la paix du cœur: Un message d'actualité, d'amour et d'espoir (message enregistré). 539-8697 (18S 94-26F 95)

Poseur de tapis et prêt-à-coudre: Ouvrage garanti. Daniel Lavigne. Tél.: 536-2631 code 137. (X)

Assurance: Spécial, assurance santé, accident, maladie, hospitalisation, de 6 mois à 79 ans sans examen. Pour renseignements, Jean-Guy Painchaud, tél.: (819)537-0837. (22Ja-12F)

Service d'électroménagers Massicotte: Réparation à domicile d'appareils ménagers de toutes marques. Travail professionnel. René Massicotte 538-4894. (29Ja-26F)

Vente et réparation de radiateurs: Vente pneus neufs et usagés, posés, balancés. F. Garceau, 1591, Princ., St-Jean-des-Piles, GOX 2V0. 538-6170. (29Ja-19F)

Massage suédois: Robert vous offre 10 ans d'expérience comme massothérapeute, besoin de détente? Trop de stress? Besoin d'une "pause"? Offrez-vous un cadeau. Tél.: 537-0215. (5-12F)

Déménagement Transport Aladdin Enr.: Local et longue distance. (819) 538-5883. (12F)

C.A. DÉCAPAGE



Décapage de meubles de tous genres avec le fini de votre choix

Vaisselle*
Armoires
Portes
Réparation de meubles en tout genre et chaises.

1-(418) 365-7656

580 rue de la Garderie, St-Tite
Demandez Claude Asselin

Suite p.47

Bon média...
Bonne publicité!



L'hebdo
du SAINT-MAURICE

ERRATUM

Dans notre édition du 5 février dernier à la page 20, a été placé par erreur un sigle de «Voyages en liberté» (montgolfière) à l'intérieur de la publicité de Voyages Alamo Beaumont Enr.

L'HEBDO du Saint-Maurice s'excuse pour ce contretemps auprès de sa clientèle et de ses lecteurs.

La direction



La Ville de Shawinigan

AUX PERSONNES HABLES À VOTER AYANT LE DROIT D'ÊTRE INSCRITES SUR LA LISTE RÉFÉRENDIAIRE DES ZONES CONTIGÜES À LA ZONE 60-V, SOIT LES ZONES 62-C, 40-H, 41-H, 42-H, 61-H, 06-1, 53-I, 258-I, 155-P, 157-RF, 158-RF ET 156-V (une description détaillée de chaque zone et un croquis sont contenus plus loin dans l'avis).

AVIS PUBLIC est donné de ce qui suit:

- Lors d'une séance ordinaire du Conseil municipal de la Ville de Shawinigan tenue le 6 février 1995, le Conseil a adopté le règlement 3133 intitulé:
"Règlement modifiant le règlement de zonage 3018 et ayant pour objet de régir les classes d'usages dans la zone 60-V figurant à l'annexe "A" du Cahier des spécifications".
- Les personnes habiles à voter ayant le droit d'être inscrites sur la liste référendaire de chacune de ces zones peuvent transmettre à la soussignée, dans les cinq (5) jours de la publication du présent avis, une requête signée par elles en vue de participer à la procédure d'enregistrement et, le cas échéant, au scrutin référendaire sur ce règlement.
- Le nombre de signatures requis sur la requête pour que les personnes habiles à voter ayant droit d'être inscrites sur la liste référendaire de l'une de ces zones aient le droit de participer à la procédure d'enregistrement et, le cas échéant, au scrutin référendaire sur ce règlement est de:
 - pour les zones 62-C, 258-I et 155-P;
 - pour la zone 06-1;
 - pour la zone 156-V;
 - pour la zone 157-RF;
 - pour la zone 158-RF;
 - pour les zones 40-H, 41-H, 42-H, 61-H et 53-I.
- Le règlement peut être consulté au bureau de la soussignée au 550, avenue de l'Hôtel de Ville, porte 114, Shawinigan, durant les heures d'ouverture du bureau, de 9h à 12h et de 13h30 à 17h.

CONDITIONS POUR ÊTRE UNE PERSONNE HABLE À VOTER, AYANT LE DROIT D'ÊTRE INSCRITE SUR LA LISTE RÉFÉRENDIAIRE DE L'UNE DES ZONES CONTIGÜES:

- Condition générale à remplir le 6 février 1995:**
Être soit domicilié dans les zones, soit propriétaire d'un immeuble situé dans celles-ci, soit occupant d'une place d'affaires située dans celles-ci.
- Condition supplémentaire, particulière aux personnes physiques à remplir le 6 février 1995:**
Être majeur et de citoyenneté canadienne.
- Condition supplémentaire, particulière aux copropriétaires indivis d'un immeuble et aux cooccupants d'une place d'affaires:**
Être désigné au moyen d'une procuration signée par la majorité de ceux-ci, comme le seul des copropriétaires ou des cooccupants qui a le droit d'être inscrit sur la liste référendaire à titre de propriétaire de l'immeuble ou d'occupant de la place d'affaires. (Note: un copropriétaire ou un cooccupant n'a pas à être désigné s'il est par ailleurs qualifié à titre de personnes domiciliées, de propriétaire unique d'un immeuble ou d'occupant unique d'une place d'affaires).

CONDITION D'EXERCICE DU DROIT D'UNE PERSONNE MORALE DE SIGNER LA REQUÊTE:

Désigner par une résolution, parmi ses membres, administrateurs ou employés, une personne qui, le 6 février 1995 et au moment d'exercer ce droit, est majeure et de citoyenneté canadienne.

Description de la zone concernée:

La zone 60-V est délimitée:

- au nord, par le chemin de fer Canadien National, par la rue de la Paix, par les lots: 627-80-1, 627-80-P, 628-P, 621-8, 621-9, 622-4 du cadastre officiel de la paroisse de Ste-Flore, par la Côte de la Baie et par une partie des lots 619-P, 620-P et 621-P du cadastre officiel de la paroisse de Ste-Flore;
- à l'est, par les lots 627-80-P, 627-80-15, 627-80-1, 628-P, 628-1726, 628-1631 du cadastre officiel de la paroisse de Ste-Flore et par la rue de la Fonderie;
- au sud, par la limite sud du chemin de fer Canadien Pacifique, par le lot 628-P du cadastre officiel de la paroisse de Ste-Flore et par la limite municipale Shawinigan - Baie-de-Shawinigan;
- à l'ouest, par le lot 628-P du cadastre officiel de la paroisse de Ste-Flore et par la limite municipale Shawinigan - St-Boniface.

Description des zones contiguës:

- La zone 62-C est délimitée:
- au nord, par le lot 627-80-9 du cadastre officiel de la paroisse de Ste-Flore;
 - à l'est, par l'emprise ouest du chemin de fer Canadien National;
 - au sud, par la rue de la Paix;
 - à l'ouest, par les lots 627-80-10-1, 627-80-10-2, 627-80-10-3 et 627-80-10-4 du cadastre officiel de la paroisse de Ste-Flore;
- La zone 40-H est délimitée:
- au nord, par l'emprise sud du chemin de fer Canadien Pacifique;
 - à l'est, par les lots 628-P, 628-568-P, 628-556-2-P, 628-1451, 628-1452, 628-1434 et 628-1445 du cadastre officiel de la paroisse de Ste-Flore;
 - au sud, par la Promenade du St-Maurice;
 - à l'ouest, par le lot 628-P du cadastre officiel de la paroisse de Ste-Flore;
- La zone 41-H est délimitée:
- au nord, par l'emprise sud du chemin de fer Canadien Pacifique;
 - à l'est, par les lots 628-1547-1, 628-1481-2, 628-1481-P et 628-1763 du cadastre officiel de la paroisse de Ste-Flore;
 - au sud, par l'emprise nord du chemin de fer Canadien National et par la rue Des Érables;
 - à l'ouest, par les lots 628-1645 et 628-1651-P du cadastre officiel de la paroisse de Ste-Flore.
- La zone 42-H est délimitée:
- au nord, par la Côte de la Baie;
 - à l'est, par l'avenue De la Station;
 - au sud, par la rue Des Érables;
 - à l'ouest, par le lot 628-1544 du cadastre officiel de la paroisse de Ste-Flore.
- La zone 61-H est délimitée:
- au nord, par la rue De la Paix et par le lot 627-80-6 Ptie du cadastre officiel de la paroisse de Ste-Flore;
 - à l'est, par les lots 627-80-Ptie et 627-80-9 du cadastre officiel de la paroisse de Ste-Flore;
 - au sud, par le lot 627-80-11 du cadastre officiel de la paroisse de Ste-Flore;
 - à l'ouest, par la rue De la Paix et par le lot 627-80-P du cadastre officiel de la paroisse de Ste-Flore;

AVIS PUBLIC

La zone 06-1 est délimitée:

- au nord, par la rivière Petite Shawinigan et par la Côte de la Baie;
- à l'est, par les lots 628-P et 628-1411-3-8 du cadastre officiel de la paroisse de Ste-Flore;
- au sud, par les lots 628-1411-3-2-Ptie, 628-1411-3-P-2-P, 628-1411-3-2-4, 628-1411-32-P, 628-1411-3-2-2, 628-1411-3-9, 628-P, du cadastre officiel de la paroisse de Ste-Flore et par la rue Des Érables et la rivière St-Maurice;
- à l'ouest, par les lots 628-1398-P, 628-1410-P et 628-1409-P du cadastre officiel de la paroisse de Ste-Flore.

La zone 53-I est délimitée:

- au nord, par le lot 628-P du cadastre officiel de la paroisse de Ste-Flore et par la limite nord du chemin de fer Canadien National;
- à l'est, par la Côte St-Marc et par l'avenue de la Station;
- au sud, par la Côte de la Baie;
- à l'ouest, par les lots 628-P, 628-1726 Ptie du cadastre officiel de la paroisse de Ste-Flore et par une partie de l'avenue De la Fonderie.

La zone 258-I est délimitée:

- au nord, par la rivière Shawinigan;
- à l'est, par les lots 627-80-P, 627-80-16-9 et 627-80-28 Ptie du cadastre officiel de la paroisse de Ste-Flore;
- au sud, par les lots 627-80-28 Ptie et 627-80-4 Ptie du cadastre officiel de la paroisse de Ste-Flore;
- à l'ouest, par les lots 627-80-10-5 à 627-80-10-15, 627-80-8, 627-80-5 et 627-80-P du cadastre officiel de la paroisse de Ste-Flore et par le chemin de fer Canadien National.

La zone 155-P est délimitée:

- au nord, par le lot 627-80-P du cadastre officiel de la paroisse de Ste-Flore;
- à l'est, par l'emprise ouest du chemin de fer Canadien National et par le lot 627-80-P du cadastre officiel de la paroisse de Ste-Flore;
- au sud, par la rue De la Paix et par les lots 627-80-6 Ptie et 627-80 Ptie du cadastre officiel de la paroisse de Ste-Flore;
- à l'ouest, par le lot 627-80 Ptie du cadastre officiel de la paroisse de Ste-Flore.

La zone 157-RF est délimitée:

- au nord, par l'emprise sud de l'autoroute 55;
- à l'est, par l'emprise ouest de la rue Garnier et par le lot 622-P du cadastre officiel de la paroisse de Ste-Flore;
- au sud, par le lot 622 Ptie du cadastre officiel de la paroisse de Ste-Flore;
- à l'ouest, par le lot 622-P et par l'emprise ouest du chemin de fer Canadien National.

La zone 158-RF est délimitée:

- au nord, par l'emprise sud de l'autoroute 55, incluant une partie du Chemin des Buissons;
- à l'est, par la rue Burrill, par les lots 620-P, 621-P, 621-6 Ptie et 622-P du cadastre officiel de la paroisse de Ste-Flore;
- au sud-est, par le lot 622-P du cadastre officiel de la paroisse de Ste-Flore;
- au sud, par les lots 622-P, 621-P, 620-P et 619-P du cadastre officiel de la paroisse de Ste-Flore;
- à l'ouest, par la limite de la municipalité de St-Boniface.

La zone 156-V est délimitée:

- au nord, par les lots 621-P et 622-P du cadastre officiel de la paroisse de Ste-Flore;
- à l'est, par le lot 622-P du cadastre officiel de la paroisse de Ste-Flore et par la rue Garnier;
- au sud, par la rivière Petite Shawinigan;
- à l'ouest, par le lot 622-P du cadastre officiel de la paroisse de Ste-Flore et par le chemin de fer Canadien National.

Donné à Shawinigan, ce 10 février 1995.

Me Louise Panneton
Greffière de la Ville

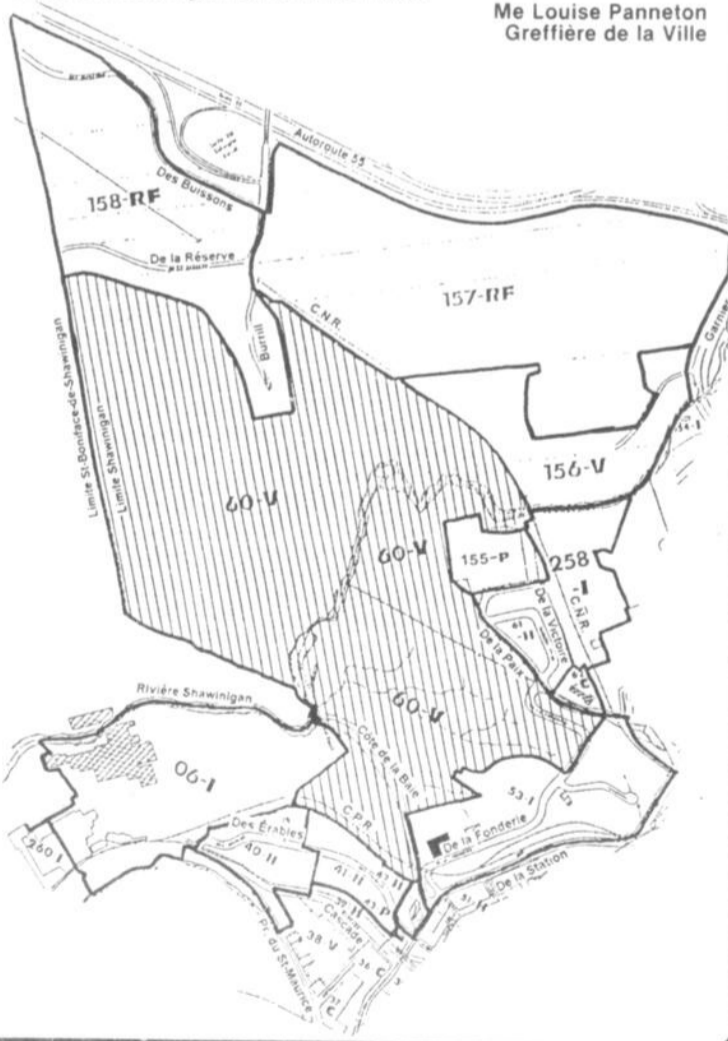

annonces classées

Service d'appareils ménagers Denis Cloutier: Réparation réfrigérateur, poêle, laveuse, sècheuse, congélateur, lave-vaisselle de toutes marques. Réparation garantie 1 an pièces et main-d'œuvre. Tél.: 533-4997 (6N-30A1)

Diplômé en adaptation scolaire: Vous aide, ou vos enfants, pour toutes difficultés d'apprentissage: lecture, écriture, devoirs, leçons, mathématique. 538-4086 (12F)

Massage suédois: Réflexologie, chélation: traitement d'énergie par imposition des mains. Louise Grenon 533-4574. (12F-5Ms)

Pour fabrication d'étagères: Portes d'armoires, armoires de cuisine, vanité, bois, mélamine, stratifié, pose de comptoir, quincaillerie etc. Appelez Richard au 533-3176 (12-19F)

Pourquoi le câble?: Je regarde les postes français! La solution: une antenne de S.O.S. Antennes 538-6476. (12-19F)

Programmeur analyste: Offre services informatiques à contrat ou taux horaire. Sébastien Boulay, tél.: 537-8146 téléphonez après 18h ou laissez message au répondeur. (12F)

Préposé aux bénéficiaires: Offre ses services pour donner soins de base (bain, barbe, accompagnement), possède 585 heures de cours avec P.D.S.B. et R.C.R. Gaëtan Gélinas à 535-5843. (5-26F)

Denis Doucet: Ouvrage garanti, bon prix, réparation d'appareils électroménagers et chauffe-eau. Cueillette gratuitement de tout de la cave au grenier, ainsi que tout appareil électrique brisé. Ski-doo, souffleur, 3 roues, 4 roues, gaz, tondeuse. Tél.: 538-9622 (12F)

701 ASTROLOGIE

Gratuit: Recevez la clé de la personnalité 1995 le cadeau de février de la clinique d'ésotérisme du Québec lors d'une consultation privée en direct au 1-900-451-4878, avec des voyants, astrologues, tarologues pour des questions d'amour, relation, travail, d'argent et recevez 3 minutes gratuites par appel. 18 ans et + 2.89\$/min. 24h/7jours 1-900-451-4878. (12F-5Ms)

Voulez-vous en savoir davantage sur votre avenir?: Spécial 18\$ comprenant: Cartes, numérologie, prévisions astrologiques '95. Téléphonez entre 9h et 17h. Demandez Michelle (aucun rendez-vous le soir) 539-7885. (12F)

702 COURS

Cours privés: 1er au 5e secondaire en français, 1er secondaire en mathématiques, préparation à l'examen d'histoire. 533-4845. (8Ja-12Ms)

Suite p.50



La Ville de Shawinigan

AVIS PUBLIC

AVIS PUBLIC est donné par la soussignée, greffière, que le Conseil municipal de la Ville de Shawinigan a adopté lors de la séance ordinaire tenue le 6 février 1995, le règlement **3133** intitulé:

«Règlement modifiant le règlement de zonage 3018 et ayant pour objet de régir les classes d'usages dans la zone 60-V figurant à l'annexe «A» du Cahier des spécifications».

Le règlement 3133 est déposé au bureau de la greffière, situé au 550, avenue de l'Hôtel-de-Ville, porte 114, à Shawinigan, où toute personne intéressée peut en prendre connaissance pendant les heures d'ouverture du bureau, soit de 9h à 12h et de 13h30 à 17h.

Donné à Shawinigan, ce 10 février 1995.

La Greffière de la Ville,
Me Louise Panneton



La Ville de Shawinigan

AVIS PUBLIC

AVIS PUBLIC est donné par la soussignée, greffière, que lors d'une séance ordinaire tenue le 6 février 1995, le Conseil municipal de la Ville de Shawinigan a adopté le règlement **3136** intitulé:

«Règlement concernant un programme de revitalisation et l'octroi de subventions».

L'objet de ce règlement concerne l'adoption d'un programme de revitalisation ayant pour objet de favoriser le développement résidentiel sur l'ensemble du territoire de la Ville et notamment la construction de nouvelles unités de bâtiments unifamiliaux isolés, jumelés ou en rangées et accorde une subvention de 2 000\$ répartie sur trois (3) ans pour compenser l'augmentation des taxes foncières qui résulteront de la réévaluation des immeubles après la fin de l'exécution des travaux admissibles sur un terrain vacant.

Le règlement 3136 est déposé au bureau de la greffière, situé à l'hôtel de ville, au 550, avenue de l'Hôtel-de-Ville, porte 114, à Shawinigan, où toute personne intéressée peut en prendre connaissance pendant les heures d'ouverture du bureau, soit de 9h à 12h et de 13h30 à 17h.

Donné à Shawinigan, ce 10 février 1995.

La Greffière de la Ville,
Me Louise Panneton



La Ville de Shawinigan

AVIS PUBLIC

AVIS PUBLIC est donné par la soussignée, greffière, que lors d'une séance ordinaire tenue le 6 février 1995, le Conseil municipal de la Ville de Shawinigan a adopté le règlement **3135** intitulé:

«Règlement adoptant un programme de revitalisation du centre-ville et accordant un crédit de taxes foncières ayant pour objet de compenser l'augmentation de taxes foncières pouvant résulter de la réévaluation de l'immeuble après la fin des travaux».

Le règlement 3135 est déposé au bureau de la greffière, situé à l'hôtel de ville, au 550, avenue de l'Hôtel-de-Ville, porte 114, à Shawinigan, où toute personne intéressée peut en prendre connaissance pendant les heures d'ouverture du bureau, soit de 9h à 12h et de 13h30 à 17h.

Ce règlement entre en vigueur le jour de la publication du présent avis.

Donné à Shawinigan, ce 10 février 1995.

La Greffière de la Ville,
Me Louise Panneton



Ville de Grand-Mère

333, 5e AVENUE / C.P. 350 / GRAND-MÈRE, QUE. / G9T 5L1

APPEL D'OFFRES POUR L'ENTRETIEN MÉNAGER D'ÉDIFICES PUBLICS

La Ville de Grand-Mère est à la recherche d'un couple ou conjoints pour effectuer l'entretien ménager des édifices publics suivants:

- CONTRAT «A»:** Hôtel de ville
- CONTRAT «B»:** Bibliothèque municipale
- CONTRAT «C»:** Poste de Police

DOCUMENTS

Les documents de soumission peuvent être obtenus au bureau de la Greffière, à l'hôtel de ville sis au 333 - 5e Avenue, Grand-Mère, à compter du 15 février 1995, moyennant une somme de cinquante dollars (50,00\$), non remboursable.

EXIGENCES

1. — Les soumissionnaires doivent résider dans la Ville de Grand-Mère et ce, depuis au moins cinq (5) ans.

DATE DE RÉCEPTION

Les soumissions seront adressées à Madame Christiane Houle, Greffière et seront reçues à son bureau jusqu'à 11h00, le vendredi 24 février 1995 à l'adresse sus-relatée et seront ouvertes à la salle des audiences publiques à 11h05, le jour de la clôture des soumissions.

Les soumissions devront être expédiées en deux (2) copies scellées portant l'inscription «**Soumissions pour l'entretien ménager d'édifices publics**».

La Ville de Grand-Mère ne s'engage à accepter ni la plus basse, ni aucune des soumissions reçues, sans encourir aucune obligation, ni aucun frais d'aucune sorte envers le ou les soumissionnaires.

Christiane Houle
Greffière

ÉCOLE LAFLÈCHE

1321 - 5e Avenue, Grand-Mère

VOL À L'ÉCOLE LAFLÈCHE

Messagerie important à nos supporteurs: Lors d'un vol à l'école, 2400 talons de vente de billets ont disparu. La loi nous oblige à remplacer ceux-ci et à reporter notre tirage. Nous publions ci-après la liste des numéros des billets manquants. Si vous êtes détenteurs d'un de ces numéros, vous devez vous présenter à l'école Laflèche aux dates et aux heures suivantes: 23 février et 23 mars entre 13h00 et 15h00. Il est important d'apporter avec vous votre billet; c'est la seule façon pour nous de vous réinscrire pour le tirage. Celui-ci aura lieu vendredi le 24 mars 1995 à 15h30.

Billets à remplacer:

0001 à 0025	1851 à 1875	3076 à 3100	3726 à 3750
0096 à 0100	1926 à 1950	4526 à 4550	3826 à 3850
0175 à 0200	1951 à 1975	4551 à 4575	4076 à 4100
0226 à 0275	2026 à 2050	4576 à 4600	4126 à 4150
0401 à 0425	2101 à 2125	4601 à 4625	4226 à 4250
0426 à 0475	2175 à 2200	4626 à 4650	4251 à 4275
0476 à 0500	2276 à 2300	4701 à 4725	4276 à 4300
0576 à 0600	2301 à 2325	4851 à 4875	4401 à 4425
0651 à 0700	2351 à 2375	4926 à 4950	4426 à 4450
0751 à 0775	2401 à 2425	5001 à 5025	5276 à 5300
0901 à 1000	2451 à 2475	5026 à 5050	7701 à 7725
1076 à 1100	2476 à 2500	5126 à 5150	7726 à 7750
1126 à 1150	2526 à 2550	5176 à 5200	7751 à 7775
1326 à 1350	2626 à 2650	3101 à 3125	7801 à 7825
1851 à 1875	2651 à 2675	3201 à 3225	7851 à 7875
1426 à 1450	2676 à 2700	3276 à 3300	7876 à 7900
1501 à 1525	2726 à 2750	3326 à 3350	7901 à 7925
1601 à 1625	2776 à 2800	3451 à 3475	8126 à 8150
1701 à 1725	2801 à 2825	3501 à 3525	6601 à 6625
1751 à 1775	2851 à 2875	3576 à 3600	7026 à 7050
1351 à 1375	2926 à 2950	3601 à 3625	7126 à 7150
1776 à 1800	2951 à 2975	3676 à 3700	7426 à 7450
1801 à 1825	3001 à 3025	3701 à 3725	7526 à 7550
			7576 à 7600



PROVINCE DE QUÉBEC
MUNICIPALITÉ RÉGIONALE DE COMTÉ
LE-CENTRE-DE-LA-MAURICIE

Avis public
Avis de vente pour taxes

AVIS PUBLIC est par les présentes donné par la soussignée, Lyne Ricard, secrétaire-trésorière de la Municipalité Régionale de Comté Le Centre-de-la-Mauricie, que les immeubles ci-après désignés seront vendus à l'enchère publique, à la Salle du Conseil de l'hôtel de ville de Shawinigan, 550, Avenue Hôtel de Ville, le **JEUDI TREIZIÈME JOUR DU MOIS D'AVRIL MIL NEUF CENT QUATRE-VINGT-QUINZE (13-04-1995)** à compter de **DIX HEURES** de l'avant-midi (10h00 A.M.), pour satisfaire au paiement des taxes municipales et scolaires ainsi que les intérêts et frais encourus, à moins que ces taxes, intérêts et frais aient été payés avant cette date.

DONNÉ à Shawinigan, au bureau de la Municipalité Régionale de Comté Le Centre-de-la-Mauricie, ce huitième jour du mois de février 1995.

LA SECRÉTAIRE-TRÉSORIÈRE,
Lyne Ricard

**MUNICIPALITÉ DE
ST-GÉRARD-DES-LAURENTIDES**

Nom du propriétaire	Numéro de lot	Total des taxes (sans les frais)
DOUCET, Lévis	P613 613-56	101,34\$

1. Un terrain ou emplacement situé dans la Municipalité de St-Gérard-des-Laurentides, connu et désigné comme étant une partie du lot SIX CENT TREIZE (P613) du Rang 1 Shawinigan du cadastre officiel de la paroisse de Ste-Flore, circonscription foncière de Shawinigan, mesurant cent cinquante pieds (150') de largeur par une profondeur de cent pieds (100'), borné en front vers le sud-est par la rue Saba (613-57 et 613-179) vers le nord-ouest par une partie du lot 612 (P612) vers le nord-est par le lot 613-56 et vers le sud-ouest par une partie de lot 613 (P613). Sans bâtisse.

2. Un terrain ou emplacement connu et désigné comme étant le lot numéro 56 de la subdivision officielle du lot originaire SIX CENT TREIZE (613-56) du cadastre de la Paroisse de Ste-Flore, circonscription foncière de Shawinigan. Le tout sans bâtisse.

MUNICIPALITÉ DE ST-GEORGES

Nom du propriétaire	Numéro de lot	Total des taxes (sans les frais)
BÉDARD, Steve	P-3 lot 25, bloc B, rang 5	93,28\$

Un terrain ou un emplacement situé dans la Municipalité de St-Georges, connu et désigné comme étant une partie de la subdivision TROIS du lot originaire VINGT-CINQ, bloc B, rang CINQ (P-3 lot 25, bloc B rang 5) du cadastre du Canton de Radnor, circonscription foncière de Shawinigan; mesurant, plus ou moins, mesure anglaise, cent soixante quatre pieds (164 pi.) de frontage par deux cent cinquante-cinq pieds (255 pi.) de profondeur et borné comme suit: vers le nord-est, par la partie 4 du lot originaire 25, bloc B, rang 5, appartenant à la Cie Corporation Stone-Consolidated; vers le sud-est, par la partie 3 du lot originaire 25, bloc B, rang 5, appartenant à Mario Thiffeault & Al.; vers le sud-ouest, par la partie 3 (chemin des Marcotte) du lot originaire 25, bloc B, rang 5, appartenant à Alain Marcotte & Al.; vers le nord-ouest, par la partie 3 du lot originaire 25, bloc B, rang 5, appartenant à Yvan Marcotte. Le tout sans bâtisse.

CIE 3094-5562	1368	4 233,01\$
---------------	------	------------

Un terrain ou un emplacement connu et désigné comme étant le lot originaire MILLE TROIS CENT SOIXANTE-HUIT (1368) du cadastre de St-Georges, circonscription foncière de Shawinigan. Le tout avec bâtisse portant le numéro civique 1321, 108e Avenue, St-Georges-de-Champlain, Québec, G9T 5K4.

COSSETTE, Firmin	1538	590,58\$
------------------	------	----------

Un terrain ou un emplacement connu et désigné comme étant le lot originaire MILLE CINQ CENT TRENTE-HUIT (1538) du cadastre de St-Georges, circonscription foncière de Shawinigan. Le tout sans bâtisse.

MUNICIPALITÉ DE ST-GEORGES

Nom du propriétaire	Numéro de lot	Total des taxes (sans les frais)
---------------------	---------------	----------------------------------

RIVARD, Marie-Ange 1344 178,06\$

Un terrain ou un emplacement connu et désigné comme étant le lot originaire MILLE TROIS CENT QUARANTE-QUATRE (1344) du cadastre de St-Georges, circonscription foncière de Shawinigan. Le tout sans bâtisse.

BORDELEAU, Jeanne	1295 1298	110,30\$
-------------------	--------------	----------

1. Un terrain ou un emplacement connu et désigné comme étant le lot originaire MILLE DEUX CENT QUATRE-VINGT-QUINZE (1295) du cadastre de St-Georges, circonscription foncière de Shawinigan. Le tout sans bâtisse.

2. Un terrain ou un emplacement connu et désigné comme étant le lot originaire MILLE DEUX CENT QUATRE-VINGT-DIX-HUIT (1298) du cadastre de St-Georges, circonscription foncière de Shawinigan. Le tout sans bâtisse.

CONSTRUCTION LAVIOLETTE	1233-36	4 792,71\$
-------------------------	---------	------------

Un terrain ou un emplacement connu et désigné comme étant la subdivision officielle numéro TRENTE-SIX du lot originaire MILLE DEUX CENT TRENTE-TROIS (1233-36) du cadastre de St-Georges, circonscription foncière de Shawinigan. Le tout sans bâtisse.

CONSTRUCTION LAVIOLETTE	1233-1	4 796,94\$
-------------------------	--------	------------

Un terrain ou un emplacement connu et désigné comme étant la subdivision officielle numéro UN du lot originaire MILLE DEUX CENT TRENTE-TROIS (1233-1) du cadastre de St-Georges, circonscription foncière de Shawinigan. Le tout sans bâtisse.

MUNICIPALITÉ DE LAC-À-LA-TORTUE

Nom du propriétaire	Numéro de lot	Total des taxes (sans les frais)
BANQUE ROYALE DU CANADA	P-993 Rg St-Mathieu N.O.	91,47\$

Un terrain ou emplacement situé dans la Municipalité du Lac-à-la-Tortue, connu et désigné comme étant une partie du lot NEUF CENT QUATRE-VINGT-TREIZE (P-993) du rang St-Mathieu côté nord-ouest du cadastre de la Paroisse de Notre-Dame-du-Mont-Carmel, circonscription foncière de Shawinigan; mesurant cent pieds (100') de largeur par une profondeur de cent trente pieds (130'); borné en front vers le sud-ouest par la 46e Rue (partie du lot 993),

vers le nord-est par la 48e Rue (partie du lot 993), vers le sud-est par une partie du lot 993 et vers le nord-ouest par une autre partie du lot 993. Sans bâtisse.

**MUNICIPALITÉ DE
SAINT-BONIFACE-DE-SHAWINIGAN**

Nom du propriétaire	Numéro de lot	Total des taxes (sans les frais)
---------------------	---------------	----------------------------------

BONAUGURE, John	144-7 Rg 5	12,83\$
-----------------	------------	---------

Un terrain ou emplacement connu et désigné comme étant le lot numéro SEPT de la subdivision officielle du lot originaire CENT QUARANTE-QUATRE (144-7) du rang CINQ (5) du cadastre de la paroisse de Saint-Boniface, circonscription foncière de Shawinigan. Le tout sans bâtisse.

BUSSIÈRE, Mario	410-43 Rg 8	108,84\$
-----------------	-------------	----------

Un terrain ou emplacement connu et désigné comme étant le lot numéro QUARANTE-TROIS de la subdivision officielle du lot originaire QUATRE CENT DIX (410-43) du rang HUIT (8) du cadastre de la paroisse de Saint-Boniface, circonscription de la paroisse de Saint-Boniface, circonscription foncière de Shawinigan. Le tout sans bâtisse.

CUYT, Eddy	304-22 Rg 6	14,95\$
------------	-------------	---------

Un terrain ou emplacement connu et désigné comme étant le lot numéro VINGT-DEUX de la subdivision officielle du lot originaire TROIS CENT QUATRE (304-22) du cadastre de la paroisse de Saint-Boniface, circonscription foncière de Shawinigan. Le tout sans bâtisse.

DÉSAULNIERS, Serge	410-89 Rg 8	93,25\$
--------------------	-------------	---------

Un terrain ou emplacement connu et désigné comme étant le lot numéro QUATRE-VINGT-NEUF de la subdivision officielle du lot originaire QUATRE-CENT-DIX (410-89) du rang HUIT (8) du cadastre de la paroisse de Saint-Boniface, circonscription foncière de Shawinigan. Le tout sans bâtisse.

**MUNICIPALITÉ DE
ST-BONIFACE-DE-SHAWINIGAN**

Nom du propriétaire	Numéro de lot	Total des taxes (sans les frais)
---------------------	---------------	----------------------------------

DÉSAULNIERS, Serge	410-90 Rg 8	96,44\$
--------------------	-------------	---------

Un terrain ou emplacement connu et désigné comme étant le lot numéro QUATRE-VINGT-DIX de la subdivision officielle du lot originaire QUATRE-CENT-DIX (410-90) du rang HUIT (8) du cadastre de la paroisse de Saint-Boniface, circonscription foncière de Shawinigan. Le tout sans bâtisse.

DUJARDIN, Henri	143-17 Rg 5 142-9 Rg 5	21,94\$
-----------------	---------------------------	---------

Un terrain ou emplacement connu et désigné comme étant le lot numéro DIX-SEPT de la subdivision officielle du lot originaire CENT QUARANTE-TROIS (143-17) du rang CINQ (5) et le lot numéro NEUF de la subdivision officielle du lot originaire CENT QUARANTE-DEUX (142-9) du rang CINQ (5) du cadastre de la paroisse de Saint-Boniface, circonscription foncière de Shawinigan. Le tout sans bâtisse.

EMBRECHT, Josef	145-2 Rg 5	24,73\$
-----------------	------------	---------

Un terrain ou emplacement connu et désigné comme étant le lot numéro DEUX de la subdivision officielle du lot originaire CENT QUARANTE-CINQ (145-2) du rang CINQ (5) du cadastre de la paroisse de Saint-Boniface, circonscription foncière de Shawinigan. Le tout sans bâtisse.

FORTIN, René	411-4 Rg 8 412-4 Rg 8 413-4 Rg 8	66,44\$
--------------	--	---------

Un terrain ou emplacement connu et désigné comme étant le lot numéro QUATRE de la subdivision officielle du lot originaire QUATRE CENT ONZE (411-4) du rang HUIT (8) et le lot numéro QUATRE de la subdivision officielle du lot originaire QUATRE CENT DOUZE (412-4) du rang HUIT (8) et le lot numéro QUATRE de la subdivision officielle du lot originaire QUATRE CENT TREIZE (413-4) du rang HUIT (8) du cadastre de la paroisse de Saint-Boniface, circonscription foncière de Shawinigan. Le tout sans bâtisse.

**MUNICIPALITÉ DE
ST-BONIFACE-DE-SHAWINIGAN**

Nom du propriétaire	Numéro de lot	Total des taxes (sans les frais)
---------------------	---------------	----------------------------------

ROCHFORT, Marcel	410-27 Rg 8	74,36\$
------------------	-------------	---------

Un terrain ou emplacement connu et désigné comme étant le lot numéro VINGT-SEPT de la subdivision officielle du lot originaire numéro QUATRE CENT DIX (410-27) du rang HUIT (8) du cadastre de la paroisse de Saint-Boniface, circonscription foncière de Shawinigan. Le tout sans bâtisse.

SMANS, Annie	146-42 Rg 5	103,40\$
--------------	-------------	----------

Un terrain ou emplacement connu et désigné comme étant le lot numéro QUARANTE-DEUX de la subdivision officielle du lot originaire numéro CENT QUARANTE-SIX (146-42) du rang CINQ (5) du cadastre de la paroisse de Saint-Boniface, circonscription foncière de Shawinigan. Le tout sans bâtisse.

VAN NEERVELOT, Frans	303-40 Rg 6	24,80\$
----------------------	-------------	---------

Un terrain ou emplacement connu et désigné comme étant le lot numéro QUARANTE de la subdivision officielle du lot originaire numéro TROIS CENT TROIS (303-40) du rang SIX (6) du cadastre de la paroisse de Saint-Boniface, circonscription foncière de Shawinigan. Le tout sans bâtisse.

VERMEESCH, Didier	146-33 Rg 5	15,41\$
-------------------	-------------	---------

Un terrain ou emplacement connu et désigné comme étant le lot numéro TRENTE-TROIS de la subdivision officielle du lot originaire numéro CENT QUARANTE-SIX (146-33) du rang CINQ (5) du cadastre de la paroisse de Saint-Boniface, circonscription foncière de Shawinigan. Le tout sans bâtisse.

**MUNICIPALITÉ DE
ST-BONIFACE-DE-SHAWINIGAN**

Nom du propriétaire	Numéro de lot	Total des taxes (sans les frais)
---------------------	---------------	----------------------------------

GAUTHIER, Réal	101-13 Rg 4	549,82\$
----------------	-------------	----------

Un terrain ou emplacement connu et désigné comme étant le lot numéro TREIZE de la subdivision officielle du lot originaire CENT UN (101-13) du rang QUATRE (4) du cadastre de la paroisse de Saint-Boniface, circonscription foncière de Shawinigan. Le tout sans bâtisse.



PROVINCE DE QUÉBEC MUNICIPALITÉ RÉGIONALE DE COMTÉ LE-CENTRE-DE-LA-MAURICIE

Avis public Avis de vente pour taxes

DEGREEF, 303-49 Rg 6 10,22\$
Josef

Un terrain ou emplacement connu et désigné comme étant le lot numéro QUARANTE-NEUF de la subdivision officielle du lot originaire TROIS CENT TROIS (303-49) du rang SIX (6) du cadastre de la paroisse de Saint-Boniface, circonscription foncière de Shawinigan. Le tout sans bâtisse.

LAVERGNE, P-410 Rg 8 93,76\$
Noël

Un terrain ou emplacement connu et désigné comme étant une partie du lot QUATRE CENT DIX (P-410) du rang HUIT (8) du cadastre de la paroisse de Saint-Boniface, circonscription foncière de Shawinigan; borné au nord-est par la subdivision QUATRE-VINGT-NEUF du lot QUATRE CENT DIX (410-89); au sud-est par la rue Lucien Lapolice; au sud-ouest par la subdivision QUATRE-VINGT-HUIT du lot QUATRE CENT DIX (410-88); au nord-ouest par une partie du lot QUATRE CENT DIX (P-410); mesurant dans la ligne nord-est 34.15 mètres; dans sa ligne sud-est et nord-ouest 30.49 mètres; dans sa ligne sud-ouest 32.62 mètres. Le tout sans bâtisse.

MUNICIPALITÉ DE ST-BONIFACE-DE-SHAWINIGAN

Nom du propriétaire	Numéro de lot	Total des taxes (sans les frais)
---------------------	---------------	----------------------------------

HOTT, Richard P-213-16 Rg 5 1 854,63\$

Un terrain ou emplacement connu et désigné comme étant une partie de la subdivision SEIZE du lot DEUX CENT TREIZE (P-213-16) du rang CINQ (5) du cadastre de la paroisse de Saint-Boniface, circonscription foncière de Shawinigan; borné au nord-est par une partie de la subdivision SEIZE du lot DEUX CENT TREIZE (P-213-16); au sud-est par la subdivision DEUX de la subdivision SEIZE du lot DEUX CENT TREIZE (213-16 2); au sud-ouest par une partie de la subdivision SEIZE du lot DEUX CENT TREIZE (P-213-16); au nord-ouest par la rue Commerciale; mesurant dans ses lignes nord-est et sud-ouest 35.06 mètres; dans ses lignes sud-est et nord-ouest 28.96 mètres. Avec bâtisse dessus construite portant le numéro civique 185 rue Commerciale, Saint-Boniface-de-Shawinigan, Québec, G0X 2L0.

MUNICIPALITÉ DE ST-ÉLIE

Nom du propriétaire	Numéro de lot	Total des taxes (sans les frais)
---------------------	---------------	----------------------------------

BANQUE LAURENTIENNE DU CANADA P17-16 Rg 6 224,14\$

Un terrain ou emplacement situé dans la Municipalité de St-Élie, connu et désigné comme étant une partie de lot numéro NEUF B du septième rang du cadastre de la paroisse de St-Élie, circonscription foncière de Shawinigan; mesurant vingt-deux mètres quatre-vingt-six centièmes (22.86 m) de largeur par trente mètres quarante-huit centièmes (30.48 m) de profondeur; borné vers l'est par le lot P9B Rg 7, vers le sud par le lot P9B Rg 7, vers l'ouest par la rue Léopold (lot P9B Rg 7) et vers le nord par le lot P9B Rg 7 et dont le point d'intersection de la ligne nord et de la rue Léopold se situe à environ vingt-deux mètres quatre-vingt-six centièmes (22.86 m) du point d'intersection de la rue Léopold et de la rue Linda. Sans bâtisse.

GAGNÉ, Denis 12-A-Rg 4 512,06\$

Un terrain ou emplacement connu et désigné comme étant le lot numéro DEUX (2) de la subdivision officielle du lot originaire numéro DOUZE A (12-A-2) du rang QUATRE (4) du cadastre de la Paroisse de St-Élie, circonscription foncière de Shawinigan. Le tout avec

bâtisse portant le numéro civique 1, Domaine Langlois, St-Élie, G0X 2N0.

GAGNÉ, Denis 12-A-7 Rg 4 95,14\$

Un terrain ou emplacement connu et désigné comme étant le numéro SEPT (7) de la subdivision officielle du lot originaire numéro DOUZE A (12-A-7) du rang QUATRE (4) du cadastre de la Paroisse de St-Élie, circonscription foncière de Shawinigan. Sans bâtisse.

MUNICIPALITÉ DE ST-ÉLIE

Nom du propriétaire	Numéro de lot	Total des taxes (sans les frais)
---------------------	---------------	----------------------------------

GRENON, 26 Rg 4 480,04\$
Jean-Paul

Un terrain ou emplacement situé dans la Municipalité de St-Élie, connu et désigné comme étant le lot VINGT-SIX (26) du quatrième rang (4) du cadastre de la Paroisse de St-Élie, circonscription foncière de Shawinigan. Le tout avec un camp de bûcheron situé à 2e Lac du Cordon, St-Élie, Québec, G0X 2N0.

LAFLEUR, Alain P9C Rg 4 377,17\$

Un terrain ou emplacement situé dans la Municipalité de St-Élie, connu et désigné comme étant une partie du lot numéro NEUF C (P9C) du quatrième rang du cadastre de la Paroisse de St-Élie, circonscription foncière de Shawinigan; mesurant vingt-deux et quatre-vingt-six centièmes mètres (22.86 m) de largeur par dix-neuf et deux dixièmes mètres (19.2 m) de profondeur sur la partie nord-ouest et vingt-cinq mètres et quarante-cinq centièmes (25.45 m) de profondeur sur la partie sud-ouest; borné vers le nord-est par le chemin du cinquième rang (lot P9C Rg 4), vers le sud-est par le lot P9C Rg 4, vers le nord-ouest par le lot P9C Rg 4 et vers le nord-ouest par le lot P9C Rg 4 et dont le point d'intersection de la ligne sud-est et du chemin du cinquième rang se situe à environ soixante-dix-sept mètres soixante-douze centièmes (77.72 m) du point d'intersection de la ligne séparative entre les lots 9C et 9B et du chemin du cinquième rang. Sans bâtisse.

MUNICIPALITÉ DE ST-ÉLIE

Nom du propriétaire	Numéro de lot	Total des taxes (sans les frais)
---------------------	---------------	----------------------------------

LEBLANC, P9B Rg 7 75,73\$
Philippe
POULIN, Isabelle

Un terrain ou emplacement situé dans la Municipalité de St-Élie, connu et désigné comme étant une partie de lot numéro NEUF B du septième rang du cadastre de la paroisse de St-Élie, circonscription foncière de Shawinigan; mesurant vingt-deux mètres quatre-vingt-six centièmes (22.86 m) de largeur par trente mètres quarante-huit centièmes (30.48 m) de profondeur; borné vers l'est par le lot P9B Rg 7, vers le sud par le lot P9B Rg 7, vers l'ouest par la rue Léopold (lot P9B Rg 7) et vers le nord par le lot P9B Rg 7 et dont le point d'intersection de la ligne nord et de la rue Léopold se situe à environ vingt-deux mètres quatre-vingt-six centièmes (22.86 m) du point d'intersection de la rue Léopold et de la rue Linda. Sans bâtisse.

PAQUIN, Denis 14C-10 Rg 6 391,65\$
LAVERGNE,
Pierrette

Un terrain ou emplacement situé dans la Municipalité de St-Élie, connu et désigné comme étant le numéro DIX (10) de la subdivision du lot originaire numéro QUATORZE (14C-10) du rang SIX (6) du cadastre de la Paroisse de St-Élie, circonscription foncière de Shawinigan. Le tout avec bâtisse portant le numéro civique 73,

Chemin du Lac Plaisant, St-Élie, Québec, G0X 2N0.

MUNICIPALITÉ DE ST-ÉLIE

Nom du propriétaire	Numéro de lot	Total des taxes (sans les frais)
---------------------	---------------	----------------------------------

THIBODEAU, P9B Rg 7 352,97\$
Michel

Un terrain ou emplacement situé dans la Municipalité de St-Élie, connu et désigné comme étant une partie de lot numéro NEUF B (P9B) du septième rang du cadastre de la Paroisse de St-Élie, circonscription foncière de Shawinigan, mesurant quinze mètres et vingt-quatre centièmes (15.24 m) de largeur par vingt-quatre mètres et trente-huit centièmes (24.38 m) de profondeur; borné vers l'est par le lot P9B Rg 7, vers le sud par la rue Alain (lot P9B Rg 7), vers l'ouest par le lot P9B Rg 7 et vers le nord par le lot P9B Rg 7, et dont le point d'intersection de la ligne est et de la rue Alain se situe à environ trente mètres et quarante-huit centièmes (30.48 m) du point d'intersection entre ledit lot 9B et le lot 1e du septième rang et de la rue Alain. Le tout avec bâtisse portant le numéro civique 2 rue Alain, Domaine Ouellet, St-Élie, Québec, G0X 2N0.

MUNICIPALITÉ DE ST-MATHIEU

Nom du propriétaire	Numéro de lot	Total des taxes (sans les frais)
---------------------	---------------	----------------------------------

HILLEGEER, P-40, P-41 144,08\$
Paul Rg 5

Deux terrains ou emplacements situés dans la Municipalité de Saint-Mathieu, connus et désignés comme étant partie des lots numéros QUARANTE ET QUARANTE-ET-UN (P40 et P41) du rang V du cadastre de la Paroisse de Saint-Mathieu, circonscription foncière de Shawinigan et décrits comme suit: cette partie de lot originaire quarante (P40) dudit rang V, de figure irrégulière est bornée vers l'est par partie du lot 40, vers le sud par partie du lot 40, projetée comme rue, vers le sud-ouest par partie du lot 40 et vers le nord-ouest par la partie sous-décrite du lot 41 et peut être décrite comme suit: partant d'un point sur la ligne séparative desdits lots 40 et 41 à une distance de six cent quatre-vingt-dix-neuf pieds et quatre-vingt-neuf centièmes (699.89) de la ligne séparative des rangs IV et V, distance mesurée suivant un azimut de 224 16' 15"; de là suivant un azimut de 162 41' 30", la ligne est mesure quatre cent pieds et neuf centièmes (400.09); de là vers l'ouest suivant un arc de cercle de huit cent trente-trois pieds (833.0) de rayon, trente-neuf pieds et vingt-et-un centièmes (39.21); de là sur la tangente et vers l'ouest cent quarante-quatre pieds et neuf dixièmes (144.9); de là suivant un arc de cercle vers le nord-ouest de cinquante (50.0) pieds de rayon, trente-quatre pieds et trente-quatre centièmes (34.34); de là suivant un arc de cercle vers le sud-ouest de cent pieds (100.0) de rayon, cent treize pieds et dix-neuf centièmes (113.19); de là suivant un azimut de 314 29' 45" cent quatre-vingt-dix pieds et sept dixièmes (190.7); de là suivant un azimut de 44 16' 15" quatre cent soixante-huit pieds et quatre-vingt-seize centièmes (468.96); cette partie du lot originaire quarante-et-un (P41) du rang V, de figure irrégulière est bornée à l'est par partie du lot 41, vers le sud-est par la partie susdécrite du lot 40, vers le sud-ouest par partie du lot 41, et vers le nord-ouest par partie du lot 41 et peut être décrite comme suit: partant d'un point situé sur la ligne séparative des lots 40 et 41 à six cent quatre-vingt-dix-neuf pieds et quatre-vingt-neuf centièmes (699.89) de la ligne divisant les rangs IV et V, distance mesurée sur la ligne séparative des lots 40 et 41 suivant un azimut de 224 16' 15"; de là suivant le même azimut, quatre cent soixante-huit pieds et quatre-vingt-seize centièmes (468.96); de là

suivant un azimut de 314 29' 45" soixante-dix-sept pieds et cinquante-sept centièmes (77.57); de là suivant un azimut de 44 29' 45" cinq cent dix pieds et vingt-neuf centièmes (510.29); de là suivant un azimut de 162 41' 30" quatre-vingt-sept pieds et quarante-sept centièmes (87.47). Sans bâtisse.

MUNICIPALITÉ DE ST-MATHIEU

Nom du propriétaire	Numéro de lot	Total des taxes (sans les frais)
---------------------	---------------	----------------------------------

VERMEULEN, P-40, P-41 122,18\$
Denise Rg 5

Des terrains situés dans la municipalité de Saint-Mathieu, connus et désignés comme étant partie des lots numéros QUARANTE ET QUARANTE-ET-UN du rang V (P-40 et P-41 du rang V) du cadastre de la Paroisse de Saint-Mathieu, circonscription foncière de Shawinigan, et décrits comme suit: cette partie du lot originaire quarante (P-40) dudit rang V de figure irrégulière est bornée vers le nord et l'est par partie du lot 40, au sud par partie du lot 40, projetée comme rue, vers l'ouest par le lot P40 et vers le nord-ouest par la partie sous-décrite du lot 41 et peut être décrite comme suit: partant d'un point situé à quatre cent onze pieds et quarante-et-un centièmes (411.41) de la ligne de division des rangs IV et V, distance mesurée sur la ligne séparative des lots 40 et 41 suivant un azimut de 224 16' 15"; de là suivant un azimut de 121 33' 08" une distance de cent cinquante-et-un pieds et quarante-cinq centièmes (151.45); de là suivant un azimut de 176 26' 50" une distance de quatre cent trente-et-un pieds et trois centièmes (431.03); de là suivant un arc de cercle vers l'ouest de huit cent trente-trois pieds (833.0) de rayon, deux cents pieds (200.0); de là suivant un azimut de 342 41' 30" une distance de quatre cent pieds et neuf centièmes (400.09); de là suivant un azimut de 44 16' 15" une distance de deux cent quatre-vingt-huit pieds et quarante-huit centièmes (288.48); cette partie du lot originaire quarante-et-un (P41) dudit rang V de figure irrégulière est bornée vers le nord-est par partie du lot 41, vers le sud-est par la partie susdécrite du lot 40 et vers l'ouest et le nord-ouest partie du lot 41 et peut être décrite comme suit: partant d'un point situé à quatre cent onze pieds et quarante-et-un centièmes (411.41) de la ligne de division des rangs IV et V, distance mesurée sur la ligne séparative des lots 40 et 41 suivant un azimut de 224 16' 15"; de là suivant le même azimut, une distance de deux cent quatre-vingt-huit pieds et quarante-huit centièmes (288.48); de là suivant un azimut de 342 41' 30" une distance de quatre-vingt-sept pieds et quarante-sept centièmes (87.47); de là suivant un azimut de 44 29' 45" une distance de cent soixante-neuf pieds et soixante-quatre centièmes (169.64); de là suivant un azimut de 121 33' 08", soixante-dix-huit pieds et dix-huit centièmes (78.18). Sans bâtisse.

MUNICIPALITÉ DE ST-MATHIEU

Nom du propriétaire	Numéro de lot	Total des taxes (sans les frais)
---------------------	---------------	----------------------------------

HUYSMANS, P-40 Rg 04 29,43\$
Karel

Un terrain ou emplacement situé dans la Municipalité de Saint-Mathieu, connu et désigné comme étant partie du lot numéro QUARANTE (P-40) du quatrième rang du cadastre de la Paroisse de Saint-Mathieu, circonscription foncière de Shawinigan et décrite comme suit: cette partie de lot originaire quarante (P-40) du quatrième rang de figure irrégulière est bornée au nord par partie du lot 40, projetée comme rue à l'est par partie du lot 40, au sud-est par partie du lot 141 du cadastre de la Paroisse de Saint-Boniface, vers le sud-ouest, l'ouest et nord-ouest par partie du lot 40 et peut être décrite



PROVINCE DE QUÉBEC
MUNICIPALITÉ RÉGIONALE DE COMTÉ
LE-CENTRE-DE-LA-MAURICIE

Avis public

Avis de vente pour taxes

comme suit: partant d'un point situé sur la ligne desdits lots 40 et 141 à mille deux cent quarante-cinq pieds et quarante-quatre centièmes (1245.44) de la ligne de division des rangs III et IV, distance mesurée sur ladite ligne séparative suivant un azimut de 224 degrés 31 minutes 12 secondes; de là suivant le même azimut une distance de deux cents pieds (200'); de là suivant un azimut de 323 degrés 19 minutes 10 secondes une distance de cinq cent vingt-et-un pieds et vingt-quatre centièmes (521.24); de là suivant un azimut de 18 degrés 15 minutes, le côté ouest mesure cent pieds (100'); de là suivant un azimut de 62 degrés 04 minutes 30 secondes, le côté nord-ouest mesure trois cent trente-deux pieds et cinquante-cinq centièmes (332.55); de là suivant une courbe vers l'est de cent pieds (100') de rayon une distance de cent soixante deux pieds et trente quatre centièmes (172.34); de là suivant un azimut de 182 degrés 27 minutes 20 secondes, le côté est mesure quatre cent quatre-vingt-treize pieds et soixante-deux centièmes (493.62). Sans bâtisse.

MUNICIPALITÉ DE ST-MATHIEU

Nom du propriétaire	Numéro de lot	Total des taxes (sans les frais)
HOFMAN, Arthur Gustaaf	P-40, P-41 Rg 04	32,81\$

Deux terrains ou emplacements situés dans la Municipalité de Saint-Mathieu, connus et désignés comme étant une partie des lots numéros QUARANTE et QUARANTE-ET-UN (P-40 et P-41) du quatrième rang du cadastre de la Paroisse de Saint-Mathieu, circonscription foncière de Shawinigan, et décrits comme suit: cette partie du lot P-40 de figure irrégulière, bornée vers le nord par partie du lot 40, vers l'est par partie du lot 40, projetée comme rue, vers le sud et l'ouest par partie du lot 40 et vers le nord-ouest par la partie sousecrite du lot 41 et peut être décrite comme suit: partant d'un point situé sur la ligne séparative des lots 40 et 41 du rang IV à quatre cent quatre-vingt-quinze pieds et soixante-six centièmes (495.66) de la ligne divisant les rangs III et IV, distance mesurée sur la ligne séparative des lots 40 et 41 suivant un azimut de 224 26' 12"; de là suivant un azimut de 77 20' une distance de deux cent cinquante-deux pieds et cinquante-sept centièmes (252.57); de là vers le sud-est suivant un arc de cercle de cinq cent quatre-vingt-six pieds (586.0) de rayon, cent (100.0) pieds et vers le sud suivant un arc de cercle de trois cent quatre-vingt-dix-sept pieds (397.0) de rayon, deux cent pieds (200.0); de là suivant un azimut de 271 11' 50" une distance de cinq cent dix-neuf pieds et quatre-vingt-quatre centièmes (519.84); de là suivant un azimut de 18 15' une distance de quarante-sept pieds et vingt-cinq centièmes (47.25); de là suivant un azimut de 44 26' 12" une distance de deux cent trente-huit pieds et deux dixièmes (238.2); cette partie du lot P-41 de figure triangulaire, bornée vers le sud-est par la partie sousecrite du lot 40, vers l'ouest et le nord-ouest par partie du lot 40 et peut être décrite comme suit: partant d'un point situé sur la ligne séparative des lots 40 et 41 du rang IV à une distance de quatre cent quatre-vingt-quinze pieds et soixante-six centièmes (495.66) de la ligne divisant les rangs III et IV distance mesurée sur ladite ligne séparative des lots 40 et 41 suivant un azimut de 224 26' 12"; de là suivant le même azimut de 224 26' 12" une distance de deux cent trente-huit pieds et deux dixièmes (238.2); de là suivant un azimut de 18 15' une distance de cent cinquante pieds et huit dixièmes (150.8); de là suivant un azimut de 77 20' une distance de cent vingt-deux pieds et cinquante-trois centièmes (122.53). Sans bâtisse.

MUNICIPALITÉ DE ST-MATHIEU

Nom du propriétaire	Numéro de lot	Total des taxes (sans les frais)
VAN GEERTRUJDEN, René	P-40 Rg 03	47,65\$

Un terrain ou emplacement situé dans la Municipalité de Saint-Mathieu, connu et désigné comme étant une partie du lot numéro QUARANTE (P-40) du troisième rang du cadastre de la Paroisse de Saint-Mathieu, circonscription foncière de Shawinigan; cette partie de lot de figure irrégulière est bornée vers le nord-est par le lot 40-16, vers le sud-est par le lot 34 du cadastre de la Paroisse de Saint-Boniface, vers l'ouest par partie du lot 40 et vers le nord-ouest par le lot 40-12, mesurant deux cent soixante-douze pieds (272') dans son côté nord-est, quatre cent cinquante pieds (450') à l'arrière vers le sud-est, quatre cent huit pieds et neuf dixièmes (408.9') dans son côté ouest et vers le nord-ouest suivant un arc de cercle de deux cent quatre-vingt-huit pieds (288') de rayon trois cent douze pieds et dix-huit centièmes (312.18'). Sans bâtisse.

MUNICIPALITÉ DE ST-MATHIEU

Nom du propriétaire	Numéro de lot	Total des taxes (sans les frais)
DÉZIEL, Line et Al.	12-5 Rg 13	707,82\$

Un terrain ou emplacement situé dans la Municipalité de Saint-Mathieu, connu et désigné comme étant le lot numéro CINQ de la subdivision officielle du lot originaire DOUZE (12-5) du rang treize (13) du cadastre de la Paroisse de Saint-Mathieu, circonscription foncière de Shawinigan. Le tout avec bâtisse portant le numéro civique 100, chemin du Lac Magnan, Saint-Mathieu du Parc, Québec, G0X 1N0.

GAGNON, Jean-Paul	P-49 Rg 07	81,94\$
-------------------	------------	---------

Un terrain ou emplacement situé dans la Municipalité de Saint-Mathieu, connu et désigné comme étant une partie du lot numéro QUARANTE-NEUF (P-49) du septième rang du cadastre de la Paroisse de Saint-Mathieu, circonscription foncière de Shawinigan; mesurant soixante-quinze pieds (75 pi.) de largeur par trente-huit pieds (38 pi.) de profondeur; borné vers le nord-est par une partie du lot QUARANTE-HUIT (P-48), vers le sud-est par le Lac Gareau, vers le sud-ouest par une partie du lot QUARANTE-HUIT (P-48) et vers le nord-ouest par le chemin St-Marc. Le tout sans bâtisse.

AYOTTE, Micheline	P-4 Rg 12	67,70\$
-------------------	-----------	---------

Un terrain ou emplacement situé dans la Municipalité de Saint-Mathieu, connu et désigné comme étant une partie du lot numéro QUATRE (P-4) du douzième rang du cadastre de la Paroisse de Saint-Mathieu, circonscription foncière de Shawinigan; mesurant soixante-quinze pieds (75 pi.) de largeur par une profondeur de cent cinquante pieds (150 pi.); borné vers le nord par le chemin Lac Trudel d'environ trente pieds (30') de largeur, vers l'est par une partie du lot QUATRE (P-4), vers le sud par une partie du lot QUATRE (P-4) et vers l'ouest par une partie du lot QUATRE (P-4), dont le point d'intersection de la ligne est et du chemin Lac Trudel se situe à environ quatre cent vingt-sept pieds (427') du point d'intersection du chemin Lac Trudel et du chemin Principal. Le tout sans bâtisse.

MUNICIPALITÉ DE ST-MATHIEU

NOM DU propriétaire	Numéro de lot	Total des taxes (sans les frais)
MALLET, Gilles	10-A-4 Rg 14	951,80\$

Un terrain ou emplacement situé dans la Municipalité de Saint-Mathieu, connu et désigné comme étant le lot numéro QUATRE de la subdivision officielle du lot originaire numéro DIX-A (10-A-4) du rang XIV (14), du cadastre de la Paroisse de Saint-Mathieu, circonscription foncière de Shawinigan. Le tout avec bâtisse portant le numéro civique 291, chemin Lac Goulet, Saint-Mathieu du Parc, Québec, G0X 1N0.

annonces classées

Cours privés français et mathématiques: 1ère à 6e année du primaire. Devoirs et leçons, problèmes lecture, écriture, calcul, retards scolaires, coup de pouce, etc. seul ou atelier, soir ou samedi, beaucoup matériel, expérience références. 533-4845. (15Ja-19Ms)

Cours privés: À domicile pour des enfants de la 1ère à la 6e année, méthode de travail, suivi académique et motivation scolaire. Enseignante avec expérience en milieu scolaire et cours privés. Tél.: 539-2017. (22Ja-12F)

Vivre le cours Écoute ton corps: (Mme Lise Bourbeau) afin d'améliorer sa qualité de vie, atelier de fin de semaine le 18 et 19 février. Int.: Pierrette Cloutier (animatrice) 819 539-1020. (29Ja-12F)

Cours d'anglais, méthode simple et facile: Vous voulez apprendre rapidement? Professeur bilingue avec expérience. Bon prix. Appelez au 536-3939, demandez Carol-Ann Brunoe. (12-19F)

Pour conversations en anglais: 539-5814. Conservez cette annonce! (12F)

Amoureux du Nord: Inscription gratuite à tous. Prix spécial. Grande liste de noms avec téléphone. (Toutes tendances). 6620-5 Cachée, St-Damien, JOK 2E0. Télécopieur (514)835-2800. Téléphone (514)835-3820. Franchise disponible. (1er-26N)

Solitaires: Joins-toi à notre liste de gens seuls, inscription gratuite. Pour information: Postez une enveloppe pré-adressée et affranchie à C.P. 281, Grand-Mère, G9T 5K8, Fax (819)538-4005. (29Ja-19F)

Agence de rencontre téléphonique: Contact à deux pour toutes tendances soit par boîte vocale ou connexion directe. 18 ans et plus. 24 heures/7 jours. 1-900-451-4838. 2,98\$ la minute pour les hommes, gratuit au numéro de téléphone suivant pour les femmes (514) 766-2111. (5-26F)

La Perle Rare: Rêver c'est bien joli mais la solitude pèse toujours. Passez à l'action, gens sérieux seulement. Pour informations 539-3437. (12F-5Ms)

Merci Vierge Marie: Pour faveurs obtenues. Demandez 3 souhaits. 1 possible, 2 impossibles. dites 9 fois Je vous salue Marie par jour pendant 9 jours et faites publier le 9e jour. Et vous serez exaucés. D.P.S. (12-19F)

Merci Vierge Marie: Dites 9 fois Je vous salue Marie pendant 9 jours avec promesse de faire publier. S.C. (12F)

Merci mon Dieu: Dites 9 fois "Je vous salue Marie" par jour pendant 9 jours. Faites trois souhaits, le premier concernant les affaires, les deux autres pour l'impossible. Publiez cet article le 9e jour, vos souhaits se réaliseront même si vous n'y croyez pas. Merci mon Dieu. C'est incroyable mais vrai. P.P. (12F)

Merci mon Dieu: Dites 9 fois "Je vous salue Marie" par jour pendant 9 jours. Faites trois souhaits, le premier concernant les affaires, les deux autres pour l'impossible. Publiez cet article le 9e jour, vos souhaits se réaliseront même si vous n'y croyez pas. Merci mon Dieu. C'est incroyable mais vrai. W.B. (12F)

Merci mon Dieu: Dites 9 fois "Je vous salue Marie" par jour pendant 9 jours. Faites trois souhaits, le premier concernant les affaires, les deux autres pour l'impossible. Publiez cet article le 9e jour, vos souhaits se réaliseront même si vous n'y croyez pas. Merci mon Dieu. C'est incroyable mais vrai. J.C. (12F)

Merci mon Dieu: Dites 9 fois "Je vous salue Marie" par jour pendant 9 jours. Faites trois souhaits, le premier concernant les affaires, les deux autres pour l'impossible. Publiez cet article le 9e jour, vos souhaits se réaliseront même si vous n'y croyez pas. Merci mon Dieu. C'est incroyable mais vrai. J.B. (12F)

Remerciement au Saint Esprit: Pour faveur obtenue avec promesse de faire publier. E.C. (12F)

705 DIVERS

Impuissance corrigée facilement: Surmontez tous vos problèmes d'impuissance causés par l'âge, médicaments, chirurgie. Sans douleur, naturel, garanti. Pour information: Erecta Plus, St-Hyacinthe (514)778-6088. Extérieur 1-800-291-0107. (12F)

REMERCIEMENTS AU ST-ESPRIT



Remerciements au St-Esprit pour faveur obtenue, avec promesse de faire publier. R.D. (22Ja-12F)



REMERCIEMENTS AU SACRÉ-COEUR

Au Sacré-Coeur pour faveur obtenue. Que le Sacré-Coeur de Jésus soit loué, adoré et glorifié à travers les siècles des siècles. Amen. Dites cette prière 6 fois par jour pendant 9 jours et vos prières seront exaucées même si cela semble impossible. N'oubliez pas de remercier le Sacré-Coeur avec promesse de publication quand la faveur sera obtenue. M.M. (12F)

703 RENCONTRES

«Femme 40 ans recherche femme libre ou mariée»: Pour amitié et tendresse, discrétion assurée. Écrire au casier postal 842, Trois-Rivières, G9A 5J9. (5-19F)

704 REMERCIEMENTS

Dites 9 fois: Je vous salue Marie, faites 3 souhaits, récitez pendant 9 jours, vous serez exaucés, promesse de faire publier. Jean. (12F)

Au coeur de l'information hebdomadaire

l'hebdo MAURICE

La Ville de Shawinigan

APPEL D'OFFRES NOTRE SOUMISSION DA-95-60-18 FOURNITURE VÉHICULES DE POLICE

La Ville de Shawinigan recevra les appels d'offres pour notre soumission DA-95-60-18 pour la fourniture de 3 véhicules de police.

Les soumissions seront reçues au Bureau du Greffier, Chambre 114, édifice de l'hôtel de ville, jusqu'à 15:00 heures mardi le 28 février 1995. Les soumissions seront ouvertes ce même jour à 15:00 heures dans la salle des délibérations.

Les documents relatifs à cet appel d'offres pourront être obtenus au bureau des Achats de la Ville de Shawinigan, au Garage Municipal, Chemin de la Fonderie, no. tél.: (819) 537-6252.

La Ville de Shawinigan ne s'engage à accepter ni la plus basse, ni aucune des soumissions.

(Signé) Gilles Durocher, Agent d'approvisionnement

horoscope

par

Madame MINOU

Louise HALEY -
Téléphone: 514-521-8745
Semaine du 12
19 février 1995



ANNIVERSAIRES CETTE SEMAINE

12 février Franco ZEFFIRELLI
Verseau - Chien
15 février César ROMERO
Verseau - Chèvre



BELIER

La PLEINE LUNE vous apporte des changements dans vos sentiments. Vous vivez des choses sous un angle de créativité. Vous êtes très impressionné par le succès.



TAUREAU

La PLEINE LUNE apporte beaucoup d'événements dans votre foyer. Possibilité d'avoir à discuter des choses très sérieuses. Vous voulez avoir raison. Apprenez à écouter les autres. C'est important.



GEMEAUX

Vous voulez voyager, connaître de nouveaux horizons. Vous désirez savoir exactement où vous en êtes. Cela vous apporte de la satisfaction morale.



CANCER

La PLEINE LUNE vous apporte des bouleversements face à ce que vous attendez au plan matériel. Cela vous donne cependant de la chance et du bonheur dans vos entreprises. Cependant soyez prudent et faites en sorte de ne pas gaspiller vos énergies dans n'importe quoi.



LION

La PLEINE LUNE vous place en évidence sur plusieurs plans. Vous vivez les choses avec une grande énergie et vous êtes capable de tout comprendre avec intelligence. Tout est évolutif dans votre vie.



VIERGE

La planète URANUS vous donne des surprises et elle vous apporte surtout des choses qui vous obligent à réagir très fortement et rapidement. Vous avez l'impression que tout vous heurte. Cependant, apprenez à vous reposer.



BALANCE

Vous êtes dans une période où tout prend de l'importance, de l'essor, surtout en ce qui concerne votre vie matérielle. Chocs professionnels et bouleversements en tout ce qui concerne vos ambitions.



SCORPION

Vous ne devez d'aucune façon être hésitant. Vous le regretteriez beaucoup. Apprenez à voir tout avec discernement. Cela est important. Cela vous évitera des problèmes.



SAGITTAIRE

La planète SATURNE vous fait penser à des choses qui ont une importance profonde dans votre vie. Vous ne pouvez pas fuir tout ce qui est important ni tout prendre à la légère. Sachez-le et agissez en conséquence.



CAPRICORNE

Vous êtes dans une phase où vous vous détachez de plusieurs choses. Vous voyez tout avec un éclat nouveau et vous ressentez tout avec beaucoup d'énergie et d'efficacité. Vous pouvez faire beaucoup de bien autour de vous.



VERSEAU

Apprenez à être très distant des choses qui n'ont pas de valeur. Faites en sorte d'accorder de la valeur aux choses et aux situations qui sont près de vous et importantes pour vous. Ne fuyez pas devant ce qui vous semble capital et actif d'une façon bénéfique dans votre vie.



POISSONS

Vous ne voulez pas revivre sans cesse les mêmes situations. Vous avez le goût de faire la paix avec les choses du passé, et vous avez surtout besoin de mettre de l'ordre dans vos sentiments. Cela vous donnera une puissance intérieure qui vous sera nécessaire.

Matinées
sam. dim.
mardi et
merc. soir
4.50\$

LES CINÉMAS 539-6700
BIERMANS INC.
PLACE BIERMANS, SHAWINIGAN



SHARON STONE
GENE HACKMAN

"TRÈS DIVERTISSANT!
SHARON STONE EST GÉNIALE!"

INSTINCT DE VENGEANCE

version française de
THE QUICK AND THE DEAD

Semaine: 7h00 - 9h25 Sam. et dim.: 1h00 - 3h30 - 7h00 - 9h25

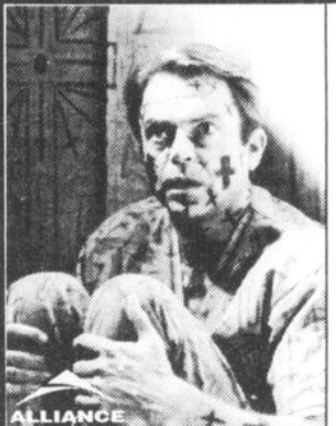

"LE MEILLEUR FILM
DE LA CARRIÈRE DE
JOHN CARPENTER.
UNE MERVEILLE DE
THRILLER DE PEUR !!!"

Paul Wunder, WBAI

SAM NEILL
Dans

AU COEUR DE LA DÉMENCE

Un film de JOHN CARPENTER

Semaine: 7h05 - 9h15 Sam. dim.: 1h00 - 3h05 - 5h00 - 7h05 - 9h15



"UN DES MEILLEURS FILMS
DE L'ANNÉE ET DE
TOUS LES TEMPS."

- ALAN SILVERMAN, Voice Of America

LÉGENDES D'AUTOMNE
LEGENDS OF THE FALL

BRAD PITT ANTHONY HOPKINS AIDAN QUINN

Semaine: 7h00 - 9h30 Sam. dim.: 1h00 - 3h35 - 7h00 - 9h30

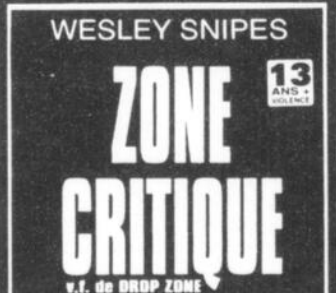

WESLEY SNIPES

ZONE CRITIQUE
v.f. de DROP ZONE

Sem.: 9h20

Sam. dim.: 1h00 - 9h20



UN FILM
DE
ANDY MORAHAN

HIGHLANDER

Sem.: 7h05

Sam. dim.: 3h15 - 5h05 - 7h05

info-film - 24 heures par jour - 539-6700

Cette programmation est valide jusqu'au 16 février.
Pour connaître la nouvelle programmation débutant
le vendredi 17 février, consultez Info-Film

Place
BIERMANS
Salle de Quilles et de Cinémas

NOUVEAU
Salle de réception
Shawenegan

Pour activités:

● RÉUNION DE GROUPE ● MARIAGE ● PARTY
● FUNÉRAILLE ● ETC.

CAPACITÉ DE 250 PERSONNES

SERVICE DE BUFFET À VOLONTÉ ● SERVICE DE BAR
SONORISATION DE SALLE ● UNIQUE EN MAURICIE

Réservez dès maintenant

539-8899

Mots Cachés

6 lettres pour la pêche en haute mer

T	C	A	P	M	I	F	B	M	E	A	I	R	A	E
N	I	V	O	I	E	O	A	M	G	C	U	C	S	S
E	F	A	A	U	M	R	I	R	A	E	C	I	I	U
N	A	L	N	A	I	T	A	N	N	E	L	A	N	A
I	R	E	R	N	S	N	A	E	S	I	C	I	I	C
M	T	C	E	E	D	U	T	O	T	T	Q	T	A	A
E	H	T	R	I	X	N	A	U	I	U	A	P	G	U
E	L	E	P	P	O	L	E	V	E	D	A	U	R	G
C	P	E	C	C	A	R	I	E	A	C	V	C	R	M
O	E	R	A	N	E	T	U	R	I	N	C	E	D	E
N	T	B	A	G	E	E	I	T	E	A	T	E	N	N
N	U	C	E	C	I	A	E	U	I	I	C	A	A	T
A	D	L	A	U	L	V	O	R	M	L	V	E	G	E
I	E	F	U	C	Q	J	A	E	I	E	E	E	N	E
T	O	N	N	E	X	P	A	N	S	I	O	N	L	T

accès
accru
activité
agrandi
augmente
aval
avantage
canal
canaux
capacité
cause
cent

clair
connaît
conteneur
déclin
développé
éminent
ému
estime
étude
expansion

face
fort
gain
ici
impact
instaure
joué
légère
levier

marché
marin
navigable
net
opère
ouverture
port
Québec

tenir
bonne
trafic
unique
utilise
utilise
vent
voie

X MOTS CROISÉS

Les mots croisés de chez nous

PROBLÈME NO 322

1 2 3 4 5 6 7 8 9 10 11 12

1															
2															
3															
4															
5															
6															
7															
8															
9															
10															
11															
12															

HORIZONTALEMENT

- Instrument rechargeable employé pour projeter un parfum.
- Propre aux animaux. - Dieu du feu.
- Personnel. - Appuierais.
- Figure, métaphore. - Tour complet d'une hélice (pl.).
- Composé chimique dont dérive la vitamine B 12.
- Épouse d'Athamas. - Indéfini. - Peine, travail.
- Qui sont impartiaux. - Idéal.
- Corps célestes. - Rendre plus attrayant.
- Du verbe «avoir». - Détruit.
- Dupées. - Observe, surveille. - Mesure itinéraire chinoise.
- Indéfini. - Ferait son testament.

VERTICALEMENT

- Personne qui prétend prédire l'avenir sous l'effet d'une inspiration surnaturelle.
- Plante cultivée pour ses fleurs décoratives. - D'une seule couleur.
- Lettre de l'alphabet grec. - Jointe par les bouts.
- Dernière lettre de l'alphabet grec. - Accapare, monopolise.
- Fragments de foin qu'on ramasse avec un râteau. - Infinif.
- Ville du Nigéria. - Font partie du gros bétail.
- Bouleversements. - Affluent de la Seine.
- Inflorescences. - Saule à rameaux jaunes.
- Nez. - Doublee. - Légumineuses.
- Folle passagère. - Adèle Éthier.
- Sans aspérités. - Rendus sans volonté.
- Rôtirait de manière à faire prendre une couleur dorée.

Solution du dernier problème

1	2	3	4	5	6	7	8	9	10	11	12
P	E	N	A	L	S	E	R	O	S		
A	V	A	C	T	A	T	S	O	T		
R	R	A	G	R	O	P	E	N	S	E	
A	P	O	S	E	L	E	O	R			
H	O	L	E	T	E	D	E	C			
E	R	E	T	R	O	N					
A	N	E	R	R	E	G	R	E			
I	R	O	S	E	R	A	T	S			
C	A	R	O	T	A	C	H	A			
A	R	O	S	E	R	E	G	L	O		
R	E	T	V	E	R	A	T	E			
A	N	T	E	T	E	R	A	S			



DU 9 AU 19 FÉVRIER 1995

30° TOURNOI PEE-WEE GRAND-MÈRE

Classes: A - BB - CC - B

CALENDRIER OFFICIEL 1995

DIMANCHE 12 FÉVRIER 1995

23	B	8:00	Capitals St-Jérôme	Remparts Québec
24	B	9:15	Dauphins Anc.-Lorette	Centennials Dollards des Ormeaux
25*	B	10:00	Fondations Plessisville	Centaures Bécancour
26	A	10:30	Rocher Grand-Mère	Faucons Boisbriand
27*	A	11:15	Chevaliers Lachenaie	Autobus Ben-Val St-Cyrille
28	B	11:45	Princes Répigny	Ducs Trois-Rivières-Ouest
29*	B	12:30	Maritimes La Tuque	Éperviers Trois-Rivières
30	A	13:00	Pingouins St-Georges	Cobra St-Jérôme
31*	CC	13:45	Chevaliers Iberville	Nicobec Nicolet/Béc./Lotb.-O.
32	CC	14:15	Faucons Trois-Rivières-Ouest	Blitz de Varennes
33	B	15:30	Remparts Québec	Panthers St-Jean
34	B	16:45	Centennials Dollard des Ormeaux	Caravelle Princeville
35	BB	18:00	Tigres Victoriaville	L'Excel Mauricie
36	A	19:15	4e position	1ère position
37	A	20:30	3e position	2e position

LUNDI 13 FÉVRIER 1995

38	B	18:00	Canotiers Cap-de-la-Madeleine	Castors Normandie
39	B	19:15	Éperviers Trois-Rivières	Élans St-Ubalde
40	B	20:30	Harfangs Berthierville	Chevaliers Trois-Rivières

MARDI 14 FÉVRIER 1995

41	B	18:00	Centaures Bécancour	Pingouins St-Georges
42	B	19:15	Romains Lotbinière-Ouest	Les Éclairs Shawinigan
43	CC	20:30	Nicobec Nicolet/Béc./Lotb.-O.	Rocher Mauricie

MERCREDI 15 FÉVRIER 1995

44	B	18:00	Chevaliers Trois-Rivières	3S Shawinigan
45	B	19:15	Les Éclairs Shawinigan	Gouverneurs Trois-Rivières
46	CC	20h30	Voyageurs Shawinigan-S./St-Louis	Démons St-Gabriel

*Les rencontres 12, 14, 16, 18, 25, 27, 29, 31 seront disputées à l'aréna de St-Georges-de-Champlain

JEUDI 16 FÉVRIER 1995

47	B	18:00	Élans St-Ubalde	Canotiers Cap-de-la-Madeleine
48	B	19:15	Gouverneurs Trois-Rivières	Romains Lotbinière-Ouest
49	B	20:30	Castors Normandie	Maritimes La Tuque

VENREDI 17 FÉVRIER 1995

50	BB	16:45	Saguenéens Chicoutimi	Aigles Asbestos/War./Kinsey
51	BB	18:00	Rockets Rock Forest	Éclairs Monteuil Laval
52	B	19:15	8e position	1ère position
53	BB	20:30	Ambassadeurs C.L.L.	Étoiles du St-Laurent

SAMEDI 18 FÉVRIER 1995

54	BB	8:00	Éclairs Monteuil Laval	Saguenéens Chicoutimi
55	BB	9:15	L'Excel Mauricie	Ambassadeurs C.L.L.
56	BB	10:30	Aigles Asbestos/War./Kinsey	Rockets Rock Forest
57	BB	11:45	Étoiles St-Laurent	Tigres Victoriaville
58	B	13:00	7e position	2e position
59	B	14:15	6e position	3e position
60	B	15:30	5e position	4e position
61	BB	16:45	Saguenéens Chicoutimi	Rockets Rock Forest
62	BB	18:00	Ambassadeurs C.L.L.	Tigres Victoriaville
63	BB	19:15	Étoiles St-Laurent	L'Excel Mauricie
64	BB	20:30	Aigles Asbestos/War./Kinsey	Éclairs Monteuil Laval

DIMANCHE 19 FÉVRIER 1995

65	B	8:00	3e position	2e position
66	B	9:15	4e position	1ère position
67	CC	10:30	3e position	2e position
68	CC	11:45	4e position	1ère position
69	BB	13:00	2e groupe B	1er groupe A
70	BB	14:15	2e groupe A	1er groupe B
71F	A	15:30	Gagnant 36	Gagnant 37
72F	B	17:00	Gagnant 65	Gagnant 66
73F	CC	18:30	Gagnant 67	Gagnant 68
74F	BB	20:00	Gagnant 69	Gagnant 70

Activités et soirées-hommages

DIMANCHE 12 FÉVRIER

Les membres de l'Âge d'Or en collaboration avec la station de ski Vallée du Parc reçoivent les Jeannettes et les Guides de Grand-Mère.

LUNDI 13 FÉVRIER

L'Amicale des Écoles, les employés de l'aréna et le motel La Rocaille saluent les Louveteaux et les Scouts de Grand-Mère.

MARDI 14 FÉVRIER

L'Auberge et le Club de golf de Grand-Mère s'associent aux membres de la Légion canadienne pour rendre hommage aux jeunes cadets de l'Escadrille 815 de Grand-Mère.

MERCREDI 15 FÉVRIER

Communications Le Rocher, Sacs Sport Lavergne rendent hommage à la Ligue de soccer de Grand-Mère et à leurs joueurs.

JEUDI 16 FÉVRIER

Le groupe de parrainage et le Centre Audio-Vidéo rendent hommage au Corps de cadets 2611.

VENREDI 17 FÉVRIER

Nos trois caisses populaires: Le Rocher, Grand-Mère et Ste-Flore rendent hommage à tous les joueurs du Hockey mineur de Grand-Mère.

SAMEDI 18 FÉVRIER

Le président du tournoi et ses bénévoles, en collaboration avec le restaurant Oh Refuge Sportif rendent hommage aux jeunes du club de patinage artistique Ook-Pic de Grand-Mère.

DIMANCHE 19 FÉVRIER

Visite du Gouverneur et du Lieutenant-Gouverneur optimiste du District Est du Québec rive-nord.

Finale du tournoi.

Tirages et fermeture.



St-Onge Ford Inc.

1870, 6e Avenue, C.P. 308
Grand-Mère, (Québec)
G9T 5L1 538-3357

CLINIQUE DENTAIRE
CHIRURGIEN DENTISTE

DR CARL DESCÔTEAUX

Heures d'ouverture:
Lundi au samedi (jour et soir)
1199 - 6e Ave, Grand-Mère 538-3911



AUTOCARS DE LUXE DE 25 À 48 PASS
AUTOBUS MODIFIÉS 45-16 PASS
SCOLAIRE 48 PASS

Pour réservation
Tél.: (819) 539-8303
Sans frais: 1-800-567-7620
Fax: (819) 539-8781

10272 Bout. des Hélices
Shawinigan (Québec)
G9N 4Y4



Livraison gratuite
Tél.: 538-8696
538-8697

1899-6e Avenue
Grand-Mère, Québec
G9T 2K6

PORTES ET FENÊTRES



VOUS CHERCHEZ LES MEILLEURES FENÊTRES
À UN PRIX AVANTAGEUX,
CONSULTEZ DES GENS D'EXPÉRIENCE
Venez nous rencontrer, nous sommes dépositaires de fenêtres
en bois, PVC, aluminium. Nous vous conseillerons pour un
choix adapté à vos besoins.

Fenêtres C.P.V. (P.V.C.)

-Finis l'entretien -Conçue pour durer
-Choix de vitrage à nos climats

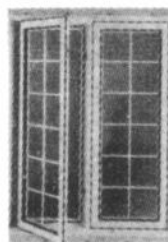

VASTE CHOIX
-porte acier -porte jumelée
-choix complet de vitraux -porte de garage acier

rue Gagnon Hérouxville (Québec) 60X 1J0

Tél.: (418) 365-5876

Une entreprise de chez-nous!



CENTRE HOSPITALIER LAFLÈCHE - GRAND-MÈRE

1650-6e Avenue
Grand-Mère (Québec) G9T 2K4

«**BON SUCCÈS**»
aux équipes
participantes

La Classique: un développement planétaire!

□ Réjean Huard veut cependant que chaque localité en fasse son événement

GRAND-MÈRE - Il est important de créer une ambiance de fête autour de chacune des étapes de la Classique Internationale de canots car son développement se fait maintenant à l'échelle planétaire, avertit son directeur général, Réjean Huard.



Le directeur-général de la Classique, Réjean Huard, a révélé qu'une émission de cinquante minutes sera réalisée par la télévision britannique sur l'événement. (Photo l'HEBDO)

La rivière Saint-Maurice a beau dormir du sommeil du juste sous d'épais draps glacés, l'organisation de la Classique n'en travaille pas moins intensément par les temps qui courent.

Hugo Lemay

Mardi matin, Réjean Huard est venu rappeler le caractère unique de l'événement aux membres de la Chambre de Commerce et d'Industrie de Grand-Mère, réunis pour leur déjeuner hebdomadaire au restaurant Au Coin du Rocher.

«Nous voulons améliorer le produit à chacune des localités où passe la Classique. Il fut un temps où le maire (de Grand-Mère)

Jacques Marchand me disait: «C'est tout juste si on ne donne pas un trophée au coureur qui passe le plus vite» et il avait raison», de dire celui qui a pris part à ce marathon, voilà cinq ans.

«Maintenant, la deuxième étape part de Grand-Mère et il faut créer une ambiance autour de ça. Ça ne coûte pas tellement cher, seulement quelques bouquets de ballons et des banderoles».

À LA CBC

M. Huard a rappelé que la Classique avait un volet sportif et un volet touristique. «La



Pour la première fois en 1994, le départ de la deuxième étape s'est fait à partir de Grand-Mère, pour le plus grand bonheur de ses citoyens et commerçants. Auparavant, comme l'a déjà souligné l'ex-maire Jacques Marchand, on donnait des bourses à ceux qui passaient le plus rapidement au portage. (Photo l'HEBDO)

Classique est connue jusqu'en Europe. On ne réalise pas que c'est ici que ça se passe. Le potentiel touristique est là».

Le canot long parcours commence à se frayer un chemin jusque sur les ondes télévisuelles. Pas à RDS, toutefois, qui juge pour le moment que l'événement n'est pas assez important.

Un producteur de Dream Team Television en Angleterre réalisera une émission de 50 minutes sur l'édition 1995 de l'événement pour le compte de Transworld Sport qui rejoint 179 millions d'abonnés du câble à travers le monde.

En compagnie des épreuves du Michigan et de l'État de New-York qui complètent la Triple Couronne de canot, des pourparlers sont également en cours avec les méga-chaînes américaines ESPN et CNN. Un journaliste de la CBC viendra bientôt à Shawinigan pour produire un reportage qui sera diffusé d'un océan à l'autre sur Serge Corbin et la Classique.

«Nous nous faisons parfois traiter de rêveurs parce que nous voulons vendre l'événement au monde entier alors que la Classique est inconnue à Louiseville», image le d.-g. «Si nous ne pouvons la développer de l'intérieur, nous le ferons de l'extérieur».

Baseball mineur à Shawinigan-Sud

Nouveau C.A.

SHAWINIGAN-SUD - Nous avons le plaisir de vous faire connaître la composition de notre Conseil d'administration pour la saison 1995: Président: Denis Audy; Vice-président: Jean-Yves Duchesne; Secrétaire-trésorière: Carmen Arseneault; Régistrare: Claude Thifault; Régisseur: Raymond Maurais.

Les inscriptions auront lieu les 9 et 10 mars prochains. En outre, si certaines personnes sont intéressées à agir comme entraîneur pour la prochaine saison, nous vous invitons à le faire savoir à l'une des personnes ci-haut mentionnées ou encore au Service des loisirs de la Ville de Shawinigan-Sud au 537-1206. Merci!



BENNY BOWLING

979-6e Avenue
Grand-Mère

SUPER SPÉCIAL

à partir du 18 février

CLAIR DE LUNE

avec musique continue
de 18h à 23h

Pratique

1 50\$

la partie

Souliers inclus et taxes incluses

DE 23H À MINUIT 1/2

OU

MINUIT À 2H A.M.

Spécial

20\$

par allée

Finales régionales des Jeux du Québec Le Centre-Mauricie se distingue au volant et aux haltères

SHAWINIGAN (BL) - Les Finales régionales des Jeux du Québec sont maintenant chose du passé pour huit des seize disciplines au tableau. La dernière fin de semaine (28 et 29 janvier) a été cruciale pour les athlètes compétitionnant en handball, karaté, tennis de table, haltérophilie et badminton. À noter que les épreuves de ringuette, de hockey sur glace et de curling avaient été présentées au cours des semaines précédentes.

KARATÉ

Douze karatékas ont été retenus pour participer à la Finale provinciale des Jeux du Québec à Granby en mars prochain. Parmi ceux-ci, on retrouve du Centre-Mauricie **Katie Boissonneault** (Shawinigan), **Véronique Audet** (Saint-Boniface), **Michael Bernier** (Shawinigan), **Alexandre Xavier-Cloutier** (Charette), **Frédéric Dion** (Saint-Georges-de-Champlain) et **Benoit Vincent** (Saint-Gérard-des-Laurentides).

BADMINTON

Fort d'une tradition d'excellence, le Centre-Mauricie a complètement dominé cette discipline lors des Finales régionales des Jeux du Québec puisque 5 des 6 joueurs qui iront à Granby évoluent pour le Club Elite de badminton du Centre-de-la-Mauricie. **Amélie Felx** (Grand-Mère), **Mélissa Gendron** (Grand-Mère), **Jonathan Massicotte** (Grand-Mère), **Lisa Guillemette** (Shawinigan-Sud) et **David Coulombe** (Grand-Mère) ont donc été retenus.

HALTÉROPHILIE

La délégation mauricienne à Granby pour cette discipline se composera exclusivement

Les Tourbillons



Le club de patinage artistique de Shawinigan, vous présente les trois (3) médaillées de la Finale Régionale des Jeux du Québec tenue le 4 février à l'aréna Jacques Plante. Deux (2) de ces médaillées, soit **Marie-Maude Carpentier** et **Nancy Lemieux**, ont été sélectionnées pour la grande Finale Provinciale des Jeux du Québec qui se tiendra à Granby du 3 au 12 mars 1995. Nous reconnaissons sur la photo dans l'ordre habituel: **Chantal Trudel** (entraîneure); **Marie-Maude Carpentier** (Argent); **Nancy Lemieux** (Or); **Andrée-Anne Gélinas** (Bronze) et **Mario Boulanger**, entraîneur de Nancy et Andrée-Anne.

d'haltérophiles du club du Séminaire Sainte-Marie à Shawinigan. Les **Nicolas Houle** (Grand-Mère), **Hugo Leclerc** (Saint-Gérard-des-Laurentides), **Luc Brousseau** (Saint-Séverin-de-Proulxville), **Mathieu Beauchamp** (Grand-Mère), **Marc Vincent** (Grand-Mère) et **Lysianne Gélinas** (Saint-Boniface) se sont tous classés.

TENNIS DE TABLE

Parmi les quatre pongistes retenus pour participer à la Finale des Jeux du Québec, deux sont du Centre-Mauricie: **Dominic Buisson** (Lac-à-la-Tortue) et **Lysanne Joyal** (Shawinigan) apporteront donc leur raquette à Granby dans quelques semaines.

PIÈCES D'AUTOS
IMPORTÉES
ET AMÉRICAINES
Spécialité:

VOLKSWAGEN

MULTI-PIÈCES

2184 St-Philippe
Trois-Rivières

376-5552

Service rapide
et courtois

DU 13 AU 19 FÉVRIER 1995

SUPERVENTE
IGA

BIFTECK DE RONDE

Déossé, tranche entière
Boeuf Canada catégorie «A»
ou USDA Select

~~439~~ **1,99**
\$/lb



Joyeuse Saint-Valentin



BEURRE Sans le bon
Canada 1
IGA
454 g **2,59**

1,99

1,69

KIWIS
Produit de l'Italie
Panier 1 kg

Équivalent à **17¢** l'unité

PAPIER HYGIÉNIQUE IGA 4 rotol.

bathroom tissue papier hygiénique

3/1,98

PEPSI OU 7-UP Régulier, Diète, Sans caféine Bouteille consignée 2 L.

1,29

Kent 100% PUR NON SUCRÉ jus d'orange CONCENTRÉ CONGELÉ

JUS D'ORANGE SURGÉLÉ KENT 341 mL

59¢

DE BONS D'ACHAT
CARNET

ÉCONOMISEZ!

RECHERCHER LES
COUPONS-RABAIS DANS L'HEBDO
LIVRÉ À LA MAISON

\$\$\$\$\$\$\$\$\$\$\$\$

VOTRE ÉPICIER-PROPRIÉTAIRE

IGA

Marque de certification d'IGA Canada Inc.
Hudon et Deaudeulin Itée

DES PRIX
D'ENTREPÔT
SEMAINE
APRÈS SEMAINE...

Duraprix

...SUR DES MILLIERS DE PRODUITS
DANS TOUS LES RAYONS
AUGMENTEZ VOS ÉCONOMIES EN ACHETANT
LES PRODUITS IDENTIFIÉS SOUS L'APPELLATION
"LES DURAPRIX IGA"

Notre cahier publicitaire vous propose de nombreuses autres aubaines. (Si vous ne recevez pas ce cahier publicitaire, demandez-en un à votre épicerie IGA). Nous nous réservons le droit de limiter les quantités. Pas de vente aux marchands. Le texte prevaut sur la photo lorsque celle-ci ne correspond pas à la description du produit annoncé.

GRAND-MÈRE
ALIMENTATION GAUTHIER & FRÈRES ENR.
681, 4e Rue

SHAWINIGAN
SUPERMARCHÉ SHAWINIGAN INC.
1, Plaza de la Mauricie

SHAWINIGAN-SUD
MARCHÉ BELISLE SHAWINIGAN-SUD INC.
2105, 5e Avenue

NOTRE ÉQUIPE AU CENTRE-MAURICIE



Les récentes défaites? Une bénédiction

□ *Aucun respect pour Michel Therrien*

Quel week-end de rêve ont connu les Cataractes la semaine dernière. L'organisation, bien sûr, pas les joueurs. Avec près de 7000 spectateurs «payants», le comptable de l'organisation Pierre Grenier avait, on s'en doute, le sourire bien facile, même si son équipe n'aura récolté qu'un seul point sur une possibilité de quatre. Mais après tout, les chiffres monétaires étant ce qu'ils sont, et la dette...enfin bref.

Côté hockey toutefois, on a pu voir certaines choses assez éloquentes en soi. Éloquentes parce qu'elles tombent bien à point, si vous me permettez. Depuis l'arrivée de Jean Pronovost, depuis deux mois donc, les Cataractes ne perdaient pas. Les joueurs ont connu une poussée d'adrénaline assez forte pour faire croire aux plus optimistes qu'ils étaient sur le point d'acheter leurs tickets pour le tournoi de la Coupe Mémorial.

En effet disons que c'est sûrement une bénédiction que les Bleus en aient perdu quelques unes depuis le week-end dernier. Tous ces records d'équipe, tous ces honneurs «individuels» qu'on mérités certains joueurs, auront eu pour effet d'éloigner l'équipe des buts qu'elle s'était fixés depuis l'arrivée du nouveau coach. Terminer dans les dix premiers et profiter de l'avantage de la glace pour la première ronde des séries est ce qui doit primer. Et le coach n'a pas pris de temps à le rappeler à ses joueurs.

Mais revenons à ces deux matchs du week-end contre Beauport et Laval. Dommage que les Cataractes n'aient pas joué depuis une semaine lorsque se sont adonnés les Harfangs. Mais l'accrochage auquel se sont adonnés les hommes de Joe Canale était bien loin de la prestance à laquelle on s'attendait d'eux. Les Cataractes ont toutefois démontré une belle force de caractère en revenant de l'arrière et en arrachant un match nul.

Dommage toutefois que l'interprétation des règlements par les officiels laisse se produire ce genre d'anti-hockey. Parce que c'est ce que c'est: lorsqu'on enlève la vitesse à ce sport qu'est le hockey, ou qu'on l'empêche, on enlève toute sa beauté. Yvan Cournoyer, justement un as de la rapidité, et qui assistait à ce match, n'en revenait pas de tout cet accrochage qui empêchait justement de s'exprimer, les plus beaux talents de l'équipe.

Dimanche, on aura vu un tout autre spectacle aux Titans.

Voulez-vous bien me dire ce qu'un instructeur de la trépane de Michel Therrien fait

Yves Carbonneau

HOCKEY



dans le hockey de 1995? Qu'on veuille encore fouetter ses joueurs en opposant un fier-à-bras pour qu'il s'impose lors d'un match, passe toujours. Mais qu'avec moins d'une minute, on le retrouve sur la patinoire pour aller «venger» un échec subi justement en première période, franchement...

Cette façon de faire est totalement dépassée, et si vous voulez mon opinion, tout à fait débile. Ne perdons pas de vue que les instructeurs sont là avant tout pour préparer ces jeunes à affronter la vie. La façon dont Therrien dirige ses joueurs depuis son arrivée à la barre de l'équipe est dégradante pour le Titan, la LHJMQ et le sport du hockey en général. Je m'excuse mais je n'ai aucun respect pour ce genre de «coaching». Aucun de ses joueurs n'en aura non plus, j'en suis sûr. La ligue devrait d'ailleurs prendre les moyens pour

évincer une fois et pour toujours ce genre d'instructeur qui nuit énormément à l'image et à la crédibilité que la ligue recherche.

Pour revenir aux Cataractes, disons que sans être planifiée, cette séquence arrive à point. Elle permettra aux joueurs de revenir à la base du hockey et de se regrouper à temps pour les séries qui débutent dans moins d'un mois. Et au risque de se répéter, bravo tout de même pour les records fracassés et le (très) beau mois de janvier.

Le fan-club à Saint-Hyacinthe

SHAWINIGAN (HL) - Le fan-club des Cataractes organise un voyage à Saint-Hyacinthe dans le cadre d'un match opposant les hommes de Jean Pronovost au Laser.

Ce match sera disputé vendredi prochain, le 17 février. Le départ s'effectuera de l'aréna Jacques-Plante à 17h30. Le coût du voyage, billet compris, est de 22\$. Pour réservations: 537-0871.



Le portier Sylvain Daigle a connu un mois de janvier époustouflant avec sept victoires en autant de matchs. Il a fait face à 267 lancers, ne concédant que 12 buts, pour une moyenne d'efficacité de 95,6 pour cent. Il a de plus obtenu un blanchissage à Drummondville et conservé une moyenne de buts alloués de 1,71. Ce brio lui a valu le titre de joueur défensif du mois dans la Ligue Canadienne de Hockey. Ouf! (Photo l'HEBDO).

L.H.J.M.Q. CLASSEMENT GÉNÉRAL

	PJ	G	P	N	BP	BC	PTS
Laval	58	35	21	2	242	204	72
Beauport	58	32	18	8	236	163	72
Sherbrooke	55	33	19	3	234	182	69
Hull	59	34	24	1	285	239	69
Cataractes	58	32	23	3	273	223	67
St-Jean	56	30	21	5	213	219	65
Chicoutimi	56	29	24	3	226	201	61
Granby	57	24	28	5	259	234	53
Dr'ville	56	23	30	3	198	229	49
Halifax	58	20	32	6	207	250	46
St-Hyacinthe	58	21	34	3	203	259	45
Victoriaville	55	18	35	2	209	293	38
Val-D'Or	58	17	39	2	194	283	36

POINTEURS DES CATARACTES

NOMS DES JOUEURS	PJ	BUT	ASS	PTS	PUN
1-Carignan, Pat (63)	56	30	85	115	20
2-Savage, Alain Jr (41)	56	47	47	94	90
3-Evola, Yanick (34)	57	25	50	75	163
4-Paradis, Carl (10)	51	27	39	66	56
5-Laroche, J.-F. (20)	52	22	36	58	52
6-Robidas, Stéphan (19)	56	12	45	57	33
7-Lamarque, Mart (44)	45	18	21	39	241
8-Agarkov, Pavel (28)	41	15	22	37	26
9-Grenier, David (22)	52	14	21	35	152
10-Loranger, Guy (36)	48	8	14	22	79
11-Gosselin, Dereck (42)	57	6	16	22	105
12-Bessette, J.-F. (15)	49	2	15	17	152
13-Bahl, David (21)	55	3	12	15	50
14-Jacques Alex. (32)	56	6	6	12	14
15-Savard, D. (37)	47	4	7	11	90
16-Polichouk Serg. (29)	48	0	9	9	105
17-Descôteaux, M. (35)	41	3	1	4	26
18-Rodier, Sylvain (38)	22	3	1	4	18
19-Benoit, Carl (23)	48	0	0	0	36
20-Morneau Steve (25)	06	0	0	0	5

GARDIENS DE BUTS

No. gardiens	PJ	MIN	BC	LAN	MOY	V	D	N
33 Daigle S.	39	2267:29	130	1079	3.44	22	13	2
31 Plouffe S.	2	129:50	10	49	4.63	2	0	0
F. Desert		1:46	3					
Total:	55	3338:50	211	1558	3.79	32	21	2

DE L'ACTION
CATARACTES

LE HOCKEY JUNIOR C'EST AU CENTRE-MAURICIE

RÉSERVATION 537-6327

PROCHAINES JOUTES LOCALES

Mardi 14 février à 19h30

Les Voltigeurs de Drummondville

Jeudi 16 février à 19h30

LES FOREURS DE VAL-D'OR

Soirée ville de Grand-Mère

GARAGE LAHAIE ENR.

2700, 6e Ave., Grand-Mère

533-4903 538-4671 24h/24h



NOUVELLE ADMINISTRATION



Guy Lahaie prop.-gérant



Jean Marcouiller mécanicien



Stéphane Vézina mécanicien



Claude Dupont pompiste

REMORQUAGE 24 HRES

Mécanique générale



SURVEILLEZ EN MARS
Tirage "Service de limousine" pour une heure

Collège Shawinigan

Croix de bronze en natation

SHAWINIGAN - Dans le cadre de ses cours de formation en milieu aquatique, le Collège Shawinigan en collaboration avec le Service national des Sauveteurs offre aux personnes intéressées un cours de Croix de Bronze. Les prérequis nécessaires sont 14 ans et la Médaille de bronze.

Ces cours sont offerts de façon intensive à la piscine du Cégep à compter de vendredi 3 mars 95. Ces cours auront lieu les fins de semaine jusqu'en avril 95. Il faut payer son inscription avant jeudi le 2 mars 95 aux guichets de service, local 88-A ou local 80.

Le Centre sportif est ouvert 7 jours par semaine de 9h30 à 21h00. On peut se renseigner en téléphonant au 539-6406.



LA NÉGLIGENCE : DONNEZ-LUI UN POUCE ELLE PRENDRA UN PIED

Ce pied a pourtant déjà été normal, mais son propriétaire a simplement négligé de s'occuper du problème lorsqu'il a commencé à se manifester.

Si vous éprouvez à l'occasion des malaises aux pieds, une fatigue anormale après une marche ou si des déformations commencent à se développer, n'hésitez pas à en parler à votre médecin ou à un orthésiste du pied.

Grâce à ses connaissances et à un équipement de pointe, l'orthésiste est en mesure de déceler la cause du problème et de proposer, si nécessaire, des mesures correctrices.



PERMIS MSSS 2103 6132

Pour rendez-vous:

652-0100

SEMAINE
DE LA SANTÉ DES PIEDS
DU 19 AU 25 FÉVRIER
CLINIQUE DE DÉPISTAGE
GRATUITE

POUR RENDEZ-VOUS

POLYCLINIQUE DE TROIS-RIVIÈRES 1900 des Récollets, suite 320
POLYCLINIQUE DU CAP 700 rue Thibeau, suite 110
CLINIQUE MÉDICALE FAMILIALE 636-4e Rue, Shawinigan
CENTRE MÉDICAL ST-MARC 1679 St-Marc, Shawinigan
CLINIQUE MÉDICO-CHIRURGICALE 490-17e Rue, Grand-Mère

COMPOSEZ SANS FRAIS: 1-800-363-6172



1515, rue Trudel Shawinigan

537-6671

BONS RABAIS «PETIT EXTRA» À 99¢

Présentez ce coupon avec votre commande

À L'ACHAT D'UN REPAS AU COMPTOIR OU À LA LIVRAISON

Tout le mois
de février 95,
pointe de tarte
&
boisson gazeuse

à seulement

99¢

au comptoir et à la livraison

Avec coupon rabais
de la circulaire

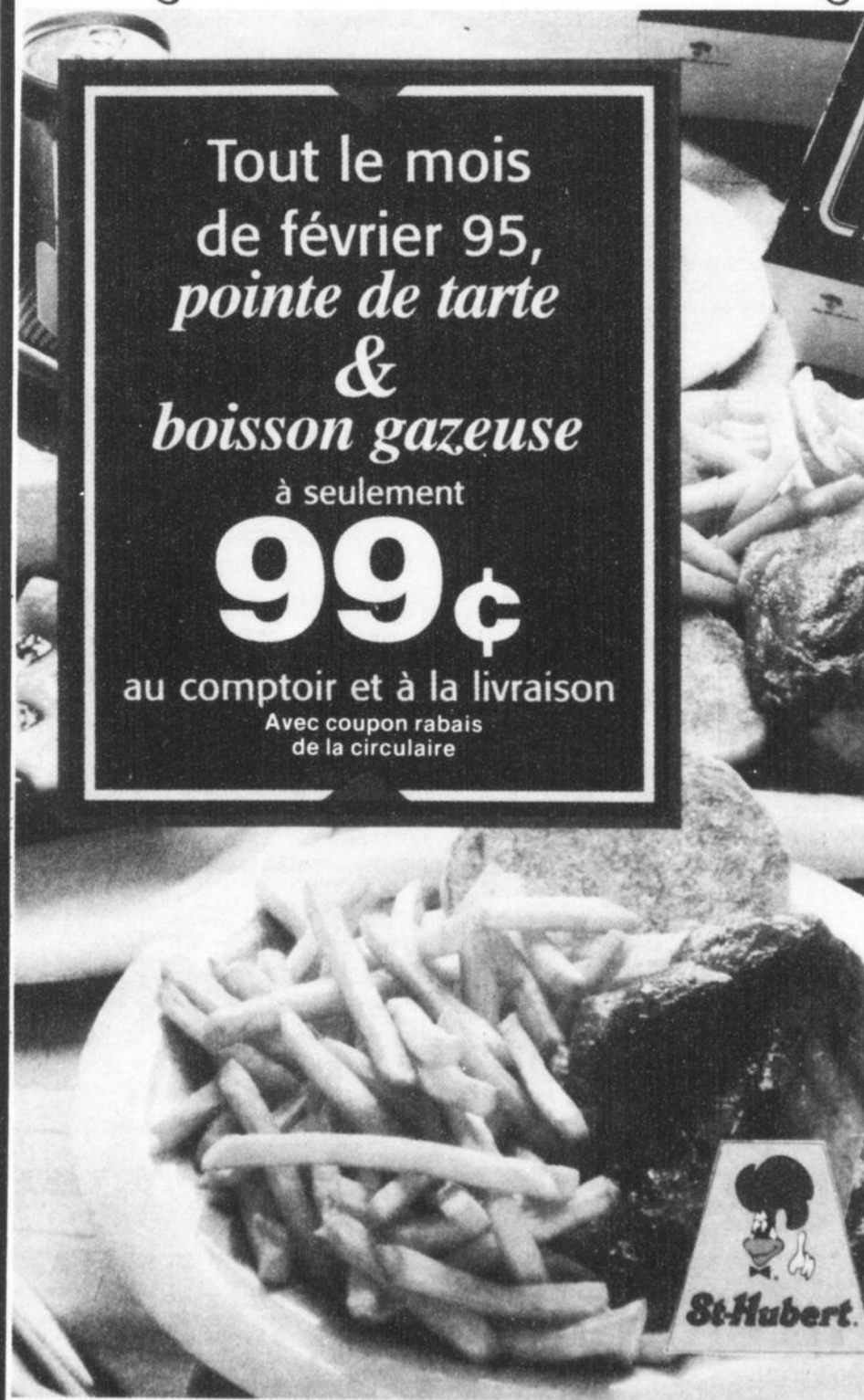

T'EXAGÈRES.



□ Bénévoles au Nez Rouge



Voilà quelques semaines, Opération Nez-Rouge Centre-Mauricie/Normandie tenait une soirée pour rendre hommage à ses bénévoles et honorer les meilleurs parmi eux. Dans la première rangée, on retrouve Michel Langevin (ambassadeur), Nancy Béland (meilleure téléphoniste), Marco Latulippe (mention d'honneur) et Claude Bélisle, (meilleur partenaire). À l'arrière: Yvon Dupuis (coordonnateur), Alain Perron (bénévole de l'année), Louis Vanasse (président) et Carmen Croisetière (trésorière). L'Opération 1994 a rapporté 10 920\$ et aucun incident n'a été déploré. (Photo l'HEBDO)

□ Le Collège Shawinigan rend hommage à ses employés



Le Collège Shawinigan a honoré, récemment, des membres de son personnel ayant consacré 25 années de leur vie au monde de l'Éducation. Dans l'ordre: M. Guy-Bernard Roy, Mme Raymonde Hayes, M. Mario Boulerice, Mme Louise Laperrrière, M. Luc Asselin, Mme Monique Lord, Mme Francine Bonicalzi (directrice générale du Collège) et Mme Rolande Ferland, M. Claude Blais, Mme Colette Caron, M. Guy Vallières et M. Gilles Beaudry (président du Conseil d'administration). N'apparaissent pas sur la photo: Mmes Pauline Dauphinais, Camille Fortin et M. Serge Fournier. (Photo: Jean-Marc L'Archevêque).



Le Collège Shawinigan a rendu un hommage particulier à quelques membres de son personnel qui ont pris leur retraite au cours de la dernière année, en leur remettant un souvenir tangible de leur engagement dans le milieu collégial. De gauche à droite: M. Jacques Drolet, Mme Liette Lafrenière, M. Alain Ricard et Mme Francine Bonicalzi, directrice générale du Collège. Absente de la photo: Mme Camille Fortin. (Photo: Jean-Marc L'Archevêque).

□ Du Midget à la LHJMQ



Les Cataractes recevaient dernièrement quelques membres de l'organisation du 19e Tournoi Midget Optimiste de Shawinigan-Sud. On reconnaît dans l'ordre habituel: David Desnoyers (Laser de Saint-Hyacinthe), Denis Giguère (Tournoi Midget), René Deschênes (trésorier des Cataractes), Gilles Bourassa (Tournoi Midget), Jean-Marc Guay (Tournoi Midget) et Jean-François Laroche (Cataractes de Shawinigan) (Photo l'HEBDO).

□ 200 raquetteurs en ville



Le Pavillon de loisirs des aînés organisait récemment la Marche des Raquetteurs pour marquer l'ouverture du Carnaval d'hiver de l'Association des Gens d'Affaires de Shawinigan-Sud. La journée des aînés comportait trois volets soit la Marche des Raquetteurs, le souper canadien et les soirées disco. L'évènement tant attendu attirait près de 200 marcheurs alors que le souper et la disco accueillait 300 participants. PLASS est heureux du succès de cette populaire activité des aînés axée sur la marche en plein air et l'exercice sous forme de danse et jeux.

□ Jeux des aînés



L'organisation des Jeux des Aînés de la Mauricie se déplaçaient dernièrement au Club de l'Âge d'Or de Saint-Boniface pour y disputer un tournoi de pétanque. On reconnaît dans l'ordre habituel: Donat Manseau (président de la Corporation des Jeux des Aînés de la Mauricie), Denise Aucoin (responsable des jeux sectoriels), Lucille Despins (maire de Saint-Boniface), Pauline Gélinas (vice-présidente du Club de l'Âge d'Or de Saint-Boniface) et Gérard Chartier (responsable du tournoi) (Photo l'HEBDO).

新華園 JARDIN 新華園
SUN WAH
403-5e Rue, Shawinigan



BUFFET
À compter de 16h
9.99\$

SURPRISE POUR
TOUS LES
AMOUREUX

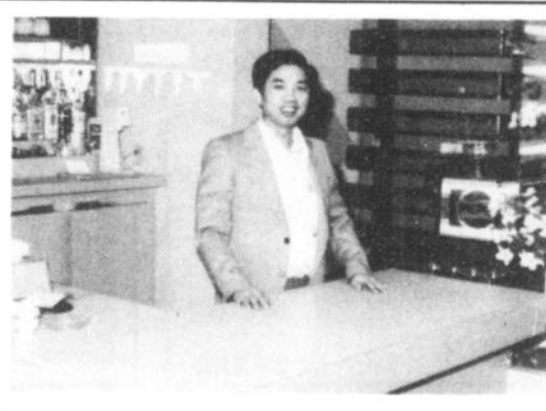

**TONY LEUNG
DE RETOUR**
dans les cuisines du
Jardin Sun Wah

NOUVELLE ADMINISTRATION
NOUVEAU CHEF
TONY LEUNG

BUFFET

samedi-dimanche
16h à 22h
avec côte de boeuf rôtie,
saumon, fruits de mer,
cuisses de grenouille

9.95\$

BUFFET

Lundi au vendredi
11h à 15h
Avec rosbif
et saumon
16h30 à 22h
Avec rosbif, saumon,
cuisses de grenouille,
fine cuisine chinoise

5.45\$

8.95\$

Livraison **537-7243**

Dim. au jeudi: 11h30 à 14h00 - 16h00 à minuit
Vend.-Sam.: 11h30 à 14h00 - 16h00 à 1h00

Du 17 février au 26 février

VIENS, ON T'AIME



**Participe au
12^e CARNAVAL
de Notre-Dame-du-Mont-Carmel**

PROGRAMME DU CARNAVAL

Vendredi 17 février:	Pièce de théâtre Salle Paroissiale	20h00
Samedi 18 février:	Voley-Ball Centre Municipal des Loisirs	8h00
Dimanche 19 février:	Journée des jeunes Centre Municipal des Loisirs	9 - 15h
	Tournoi de 500 et Domino Centre Municipal des Loisirs	19h00
Lundi 20 février:	Tournoi de dards Centre Municipal des Loisirs	19h00
Mardi 21 février:	Souper Meutre et Mystère Centre Municipal des Loisirs	19h00
Mercredi 22 février:	Pétanque Sous-sol de la salle Paroissiale au local de l'Age d'Or	19h00
Jeudi 23 février:	Relâche	
Vendredi 24 février:	Bingo Salle Paroissiale	19h00
Samedi 25 février:	V.T.T. Centre Municipal des Loisirs	9h00
	Couronnement Salle Paroissiale	20h00
Dimanche 26 février:	Rallye automobile Centre Municipal des Loisirs	10h00
	Pièce de théâtre Salle Paroissiale	20h00

**Centre Municipal des Loisirs
3880 rue Hôtel de Ville**

**Salle Paroissiale
rue Principale (village)
à droite de l'église**



La jeunesse et le dynamisme sont au rendez-vous au comité organisateur du 12^e Carnaval de Mont-Carmel. On reconnaît de gauche à droite autour du Bonhomme Carnaval: Michelle Lemire (secrétaire), Jean-François Clément (directeur), Marianne Fraser (présidente), Jenny Lamontagne (relations publiques), Jean Hébert (trésorier), Louise Nault (vice-présidente), Johanne Paillé (directrice) et Sylvain Allard (directeur). (Photo l'HEBDO)



Les duchesses du 12^e Carnaval de Mont-Carmel solliciteront les festivaliers en leur vendant des tablettes de chocolat. Une excellente façon de financer l'événement. De gauche à droite: Danielle Paquin, Stéphanie Fluét, Sandra Vivier (Reine 1994), le Bonhomme Carnaval, Nathalie Clément et Annie Beaudoin. (Photo l'HEBDO)

**LES BÉTONS
MONT-CARMEL
INC.**

RENÉ RICARD
Directeur des ventes
rés.: (819) 537-6169
Tél.: 537-8689
FAX: 537-1405

**GRAVIER
MONT-CARMEL
537-1405**

GÉRARD LANDRY
Tél.: (819) 537-1405
si occupé: 537-8689
1450, rang St-Louis
Notre-Dame du Mont-Carmel, Qué. G0X 3J0

FÉLICITATIONS
Au comité organisateur et aux bénévoles

**MUNICIPALITÉ
NOTRE-DAME
DU MONT-
CARMEL**

Tél (819) 374-5808

3391, Rte 157
Notre-Dame
du Mont-Carmel
Québec
G0X 3J0

Rémy Forget

Les Produits Chimiques Citadel

**Félicitations aux organisateurs et
Bonne chance à tous les participants**

**LA CAISSE POPULAIRE
NOTRE-DAME
DU MONT-CARMEL**
Michel Dostaler, directeur

3960, Mgr Béliveau
Mont-Carmel, Valmont,
G0X 3J0 **Tél.: 374-6380**

**GESTION
HAMMOND-BELLEMARE INC.**

Roger Hammond
Comptabilité, impôts, tenue de livres
Lucie Bellemare, C.G.A.
Comptabilité générale licenciée

1262, 5e Avenue
Shawinigan-Sud
(Québec) G9P 1L8 **Tél.: (819) 536-7004**
Fax: (819) 536-7044

Confiez vos travaux à des experts

VIVIER EXCAVATION inc

- EXCAVATION • TERRASSEMENT
- FOSSES SEPTIQUES
- DÉMOLITION
- TRANSPORT DE SABLE ET GRAVIER

TRAVAIL GÉNÉRAL DE PARTERRES

537-9413

ANDRÉ VIVIER / RÉS. 536-3900
FLORENT VIVIER / RÉS. 537-9413
LUC VIVIER / RÉS. 537-7945

1291, Rang St-Louis, Notre-Dame-du-Mont-Carmel

Téléphone: (819) 536-4667

J.C. TRÉPANIÉRIE
SERVICE DE CAMIONS VACUUMS
4811, rte 157, N.-D. du Mont-Carmel, Qc - G0X 3J0

Spécialité: Nettoyage de réservoirs septiques

**GUY PELLERIN et
CHRISTIAN DESBIENS**

1920 - 5e Avenue,
Shawinigan-Sud

537-1869

**HÔPITAL VÉTÉRAIRE DE
SHAWINIGAN-SUD
ENR**

DR FRANÇOIS MASSÉ

**PENSION
CHIENS ET CHATS**

4470 12 AV
SHAWINIGAN-SUD

URGENCE 24 HEURES

**S.O.S.
DÉPANNEUR
TI-JULES**

4420-12e Avenue, Shaw.-Sud
Petit Jules = Petit prix
Centre de validation
Prop.: Claude et Micheline
Tél.: 537-8290

**Fleuriste
Cormier**

791 boul. St-Louis
St-Louis-de-France
Téléphone:
379-3459
Si occupé: 376-3081
Service de livraison

ARRANGEMENTS
SPÉCIAUX
DE ST-VALENTIN
à partir de
14,95\$

AVEC NOTRE
PRÉSENTATION
des plus spéciales
sans frais
supplémentaires

D'ailleurs

Nous
livrons
partout

Commandes téléphoniques
ACCEPTÉES
avec carte de crédit

Heures d'ouverture prolongées
Dimanche 12 février 9h à 17h
Lundi 13 février 8h à 18h
Mardi 14 février 8h à 20h

☐ Karting Enduro 94 : les images de René



On peut voir une intéressante exposition dont le but est de faire connaître un sport excitant et spectaculaire en Mauricie, au Bar Le Somnambule. Dans un style reportage, l'exposition «Karting Enduro 1994» du photographe René Lachapelle se veut un hommage aux champions et futurs champions de cette discipline qui gagne en popularité. Lachapelle, dont la signature est habituellement noir et blanc, a croqué sur le vif et en couleurs les émotions qui se succèdent jusqu'au fil d'arrivée. Il compte ajouter d'autres photos et quelques clichés noir et blanc à cette exposition qui devrait être vue en province. En attendant on peut voir «Karting Enduro 1994» au Somnambule jusqu'au 15 février. (Photo l'HEBDO).



**DIMANCHE 26 FÉVRIER
SUPER GALA MUSICAL**
avec Mario Paquette et son orchestre

Lundi, mardi, mercredi, jeudi

Promotion
5 à 7
ailes piquantes
au bar

Samedi soir

**FONDUE CHINOISE
À VOLONTÉ**

12⁷⁵\$
par personne

suivie d'une soirée dansante
avec orchestre

Jeudi soir

**Soirée
des dames**

Une surprise pour
chaque dame
vous attend!

Dimanche

De 11h00 à 14h00

**NOTRE SUPER
BRUNCH**

9⁰⁰\$
par personne

Vendredi soir

Buffet de pâtes
et pizzas

À VOLONTÉ

7⁵⁰\$ par personne
4⁰⁰\$ enfant 12 ans et moins

Dimanche soir

**DÉGUSTEZ NOTRE
EXCELLENTE
TABLE D'HÔTE
SPÉCIALITÉ MAISON**

HÉBERGEMENT :

- 13 chambres
pouvant accommoder
de 2 à 4 personnes par unité
(11 chambres avec lit « Queen »
et 2 chambres avec 2 lits doubles)
- Salles de bains, douches
- Télévision

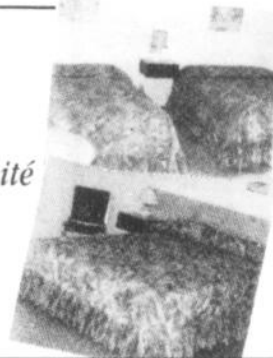

Tous les
vendredis
& samedis

**Danse
avec
orchestre**

Du plaisir
entre amis!

**CABANE
CHEZ
ROGER**
RELAIS DE MOTONEIGE



1000 chemin Massicotte, C.P. 160,
Saint-Prospér-de-Champlain (Québec) CANADA G0X 3A0
Tél.: (418) 328-8610

SIMMONS - BEAUTYREST - SHERMAG - LA-Z-BOY - J.S.P.

VENTE D'INVENTAIRE ANNUELLE
**LES MEILLEURS
PRIX DE L'ANNÉE!**



POSSIBILITÉ
DE PAYER
DANS
1 AN!

LA-Z-BOY

RABAIS
33 1/3%
ET PLUS SUR TOUS
VOS MOBILIERS EN
INVENTAIRE

SOFAS ET CAUSEUSES
DISPONIBLES

À partir de

329\$



40 modèles
en inventaire

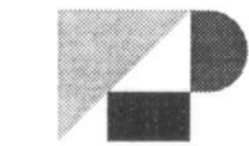

Ameublements du PORT INC.

3350, boul.
Marie-Victorin
293-4579



Venez me
rencontrer!



SERGE BLONDIN
Propriétaire

NICOLET

Faites affaire directement avec le propriétaire...
Pas d'intermédiaire!

ROXTON - LEMAY - VILLAGEOIS - CARRIER - SKLAR-PEPLER - VIA - G.E. - MOFFAT

ROXTON - LEMAY - VILLAGEOIS - CARRIER - SKLAR-PEPLER - VIA - G.E. - MOFFAT

SIMMONS - BEAUTYREST - SHERMAG - LA-Z-BOY - J.S.P.



16e ÉDITION DU 13 AU 26 FÉVRIER FESTIVAL DES GLACES OPTIMISTE

Présidente: Réjeanne Gélinas
Présidente du festival:
Madeleine Cloutier

13 FÉVRIER:

Ouverture du concours de monuments de glace.

Endroit: -Parc des Retrouvailles
-Parc Alphonse

Aussi, il y aura plusieurs activités plein air et tournoi de quilles en

collaboration avec l'école lors de leur semaine blanche.

17 FÉVRIER:

Disco pop
(pour les jeunes du primaire) qui aura lieu vendredi soir. Avec la participation du Club Octogone et de la Caisse populaire du Lac.

19 FÉVRIER:

Journée d'informations concernant les cadets.

Lieu: Parc des Retrouvailles
Responsable: Hélène Jean

22 FÉVRIER:

Journée plein air
(Parc des Retrouvailles)

23 FÉVRIER:

Journée plein air
(Parc des Retrouvailles)

25 FÉVRIER:

Visite des Cataractes

Lieu: Parc des Retrouvailles
Heure: En après-midi
Responsable: Alain Muise

Souper des bénévoles

Lieu: Salle communautaire
Optimiste
Heure: 17 heures
Responsable: Comité du Centenaire

26 FÉVRIER:

Concours de biscuits
En collaboration avec l'Aféas

Responsable: Solange Gervais

Clôture du Festival

-Animation avec disco de Michel Lefebvre
-Dévoilement des gagnants du concours de biscuits.
-Dévoilement des gagnants du concours de monuments de glace.
-Tirage de nombreux prix de participation.

CONCOURS DE MONUMENTS DE GLACE

Endroit: -Parc des Retrouvailles
-Parc Alphonse

Un gagnant dans chaque catégorie:
Semi-amateur Bourse 200,00\$
Familiale Bourse 150,00\$
Adolescent Bourse 75,00\$
De plus, un montant de 75,00\$ sera réparti entre les gagnants au niveau de l'école primaire du Lac.

**SOIRÉE DANSANTE ET
REMISE DES PRIX
LE 26 FÉVRIER
À LA SALLE
COMMUNAUTAIRE DES
OPTIMISTES**

ASSOCIATIONS PARTICIPANTES

- Club Optimiste
- Comité du Centenaire
- École Notre-Dame
- Comité des loisirs
- Club Octogone

COMMANDITAIRES

- Comité du Centenaire
- Municipalité
- Caisse populaire du Lac
- Servi-Pro (Jacques Cossette)
- Château Crête
- Centre de ski Stoneham
- Atelier Claude Garceau
- Restaurant L'Oiseau Bleu
- Restaurant Pizzeria du Lac
- Restaurant Pêché Mignon
- Pétro Canada (Réjean Cossette)
- Salle de quilles du Lac

Merci
à tous nos
commanditaires
et à toutes les
associations
participantes



538-8606



765-6e Ave., Grand-Mère

Bon succès pour la 16e édition
du Festival des Glaces Optimiste



**CAISSE POPULAIRE DE
LAC-À-LA-TORTUE**
Maxime Moisan,
directeur général
Siège social: 680-98e Rue,
C.P. 99, Lac-à-la-Tortue, G0X 1L0
(819) 538-1633
Télécopieur: (819) 538-4431

Ouverture
bientôt!

BOUCHERIE JEAN-MARC DIAMOND

Boeuf de l'Ouest, catégorie A-1
Prix spéciaux pour congélateur
Spécialité: coupe française

OUVERT 7 JOURS

1030, 94e Rue
Lac-à-la-Tortue

538-3658

Corporation Municipale

du Lac-à-la-Tortue



1062, 37e Avenue, Lac-à-la-Tortue, C.P. 129,
Québec, G0X 1L0 / Tél.: (819) 538-5882

**BON FESTIVAL
DES GLACES!**



Marché d'alimentation
**Servi Pro
Cossette et Frères**

641, 98e Rue, Lac-à-la-Tortue
538-4013

**J. Borgia
V.T.T. inc.**

D. Busque, prop.

581-106e Avenue
St-Georges-de-Champlain
(819) 538-3110



Le Château Crête

AUBERGE - RESTAURANT
GRANDES-PILES

En bordure de la
rivière St-Maurice
à 10 km du
Village d'Emilie
Route 155

La vie de château
excellent rapport qualité-prix (819) 533-5841



Garage Maurice Jean

Tél.: (819) 538-1270

801, 53e Avenue,
Lac-à-la-Tortue, • Débosselage
• Peinture
• Entretien général



538-4646

- Plantes de fleurs
- Plantes de légumes
- Arbres, arbustes
- Engrais
- Aménagement paysager

Pour embellir vos alentours!

200, 94e Rue Lac-à-la-Tortue Qc G0X 1L0

Résidence La Tortulinoise

Venez visiter cette
superbe résidence
pour nos aînés

940 - 86e Rue,
Lac-à-la-Tortue

538-3775

Montfort

Un deuxième championnat AAA en basket cette saison

Les cadettes (1) ont remporté leur deuxième titre 3A lors d'un tournoi disputé au Collège Jésus-Marie de Québec. Elles ont battu en grande finale le Jésus-Marie 53-40. Doris Châteauneuf et Valérie Houle se sont distinguées lors de cette compétition, étant choisies sur l'équipe d'étoiles. Des mentions à Karine Trudel à l'offensive, et Michèle Neveu à la défensive. Ce championnat permet ainsi à Montfort d'être considérée comme l'une des meilleures formations scolaires au Québec dans la catégorie cadette.

revient de Québec un peu amer de ces défaites mais il porte une fierté et une admiration pour les efforts et la combativité de ces jeunes filles et il compte se reprendre l'an prochain.

4^e TOURNOI DE VOLLEY-BALL

Voici les résultats du 4^e tournoi de volley-ball juvénile masculin tenu à Du Rocher le 29 janvier dernier: Séminaire Sainte-Marie 29 points, Des Chutes 26 points, Les Estacades 15 points, Champagnat 11 points, L'Escale 8 points et Sainte-Ursule 6 points.

MARTIN LÉPINE

Brillante victoire des Pionniers cadets 87-55 devant Saint-Tite. Meilleurs francs-tireurs: Martin Lépine 22 points, Simon Laforme 18 points, Frédéric Lépine 12 points et Charles Marchand 10 points.

Gilles Bourassa



SPORT

SCOLAIRE

MARIE-PIER GAGNON

Une deuxième équipe, les cadettes (2), participait au même tournoi mais dans la classe 2A. Les filles de Luc Bellerive et Valérie Milette ont gagné brillamment la finale consolation, n'ayant subi qu'une seule défaite 61-55 contre Ursulines. Cette jeune équipe composée de filles de 3^e secondaire impressionne depuis 1 mois. Soulignons que Marie-Pier Gagnon a été nommée sur l'équipe «étoiles». Bravo à toutes ces jeunes filles!

ANNIE BRUNEAU

Du côté de Val-Mauricie, l'équipe juvénile fille, dirigée à l'attaque par Annie Bruneau avec 15 points, a remporté une victoire de 44-29 devant le SSM. Isabelle Bolduc 12 points et Marie-Eve Dionne 10 points ont également aidé Valmo qui tente de se mériter une place dans les séries de fin de saison.

MARTINE GÉLINAS

Elle se rendra à Trois-Rivières le 12 février prochain pour une compétition de gymnastique. Elle fera face aux épreuves de la poutre, le sol et les barres asymétriques. Bonne chance Martine!

ISABELLE MARCHAND

Malgré les 15 points de Isabelle Marchand de l'équipe juvénile Du Rocher, les Pionnières ont perdu 45-55 devant Montfort. Un match très excitant qui a permis à Mélissa Soulière 10 points et Sandra Pronovost 10 points de s'illustrer à l'attaque. Lors d'une deuxième joute contre Saint-Tite, une victoire de 68-26 avec les 24 points de Sandra Pronovost.

MÉLANIE VILLEMURE

Une 11^e victoire consécutive de l'équipe cadette féminine du Du Rocher 73-17 devant Saint-Tite. Mélanie Villemure 18 points, Patricia Corriveau 14 points et Caroline Paquin 12 points ont été les meilleures lors de cette joute. Mais voilà qu'après ces 11 victoires, elles ont finalement trouvé chaussure à leur pied lors d'une compétition 3A et malgré leurs 3 défaites, les pointages de 36-50 contre les finalistes du Collège Jésus-Marie de Québec, 44-45 devant Cornwall, 54-56 contre le Lycée du Saguenay, prouvent qu'elles peuvent compétitionner avec des équipes de ce calibre. Le jeune entraîneur Danny Vincent

Au colloque Viactive



Cette photo a été prise durant un moment de relaxation au Colloque Viactive qui s'est tenu récemment à l'Arche d'Alliance de Shawinigan. Cette activité de Kino-Québec a réuni plus de 80 animateurs et animatrices de Viactive et la mairesse Lise Landry. Viactive est un programme collectif d'activités physiques qui s'adresse aux regroupements d'ainés. En Mauricie/Bois-Francs, ils sont 4000 personnes à faire ainsi de l'exercice en musique au moins une fois par semaine. (Photo l'HEBDO).

UN ÉVÉNEMENT
POUR TOUTE
LA FAMILLE!

Édition 1995

Les Soirées Sentier CHASSE-PÊCHE



Club Optimiste
de St-Tite

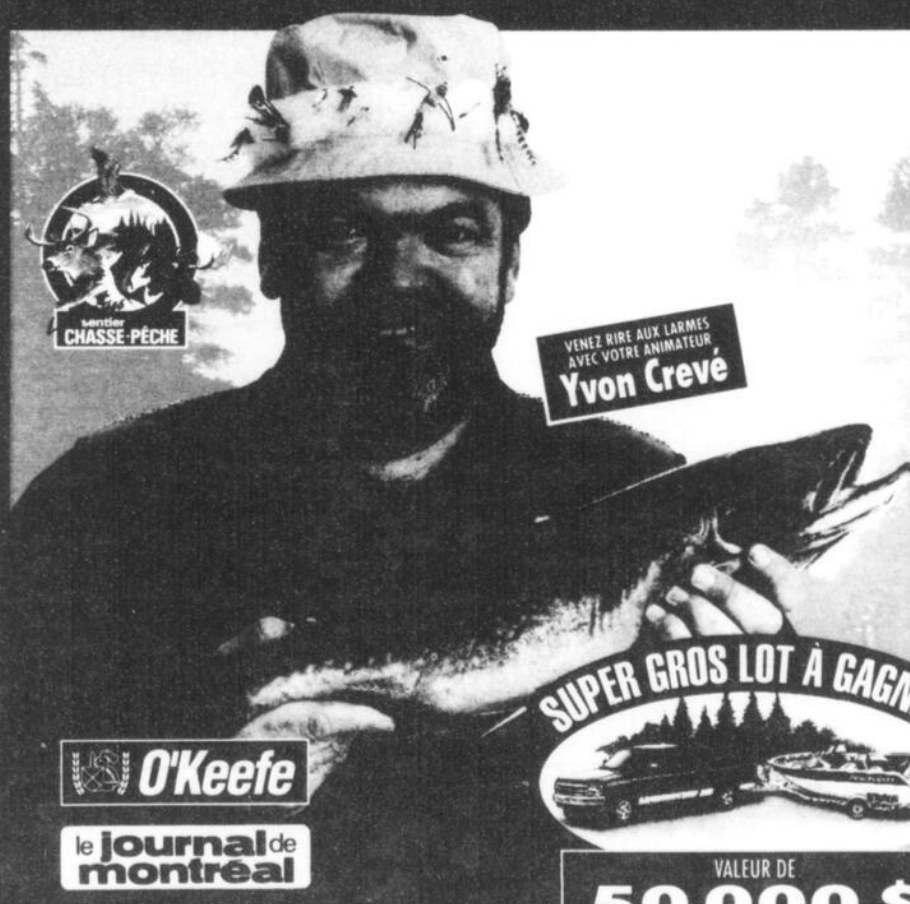

★ 3 FILMS ★
SPECTACULAIRES
INÉDITS!

CHAQUE SOIR SUR PLACE!
deux experts en chasse et pêche



Bernard Loiseau



Marcel Quintin

GRATUIT
À L'ENTRÉE

* SUR
PRÉSENTATION
DU BILLET
D'ADMISSION

SUPER GROS LOT À GAGNER

VALEUR DE
50 000 \$

UNE INVITATION DU CLUB OPTIMISTE DE ST-TITE
ENDROIT: ÉCOLE SECONDAIRE PAUL LEJEUNE

L'inter
MARCHÉ

510 du Moulin, St-Tite

À L'AUDITORIUM

DATE: 19 FÉVRIER

* Visite de kiosques à partir de 18h
* Diffusion des films vers 19h

restaurant
(pizza)
et bar

1500\$
en prix de
présence

Grand-Mère

Horaire du patinage libre

GRAND-MÈRE - Voici l'horaire des séances de patinage libre à l'aréna de Grand-Mère:

Mercredi 8 février	14h00 à 15h00	gratuit
Vendredi 10 février	9h30 à 11h00	gratuit
Lundi 13 février	9h30 à 11h00	gratuit
Mercredi 15 février	14h00 à 15h30	gratuit
Vendredi 17 février	9h30 à 11h00	gratuit
Lundi 20 février	9h30 à 11h00	gratuit
Mercredi 22 février	14h00 à 15h30	gratuit
Vendredi 24 février	9h30 à 11h00	gratuit
Samedi 25 février	14h00 à 15h30	payant*
Lundi 27 février	9h30 à 11h00	gratuit

*0,50\$ enfant et 1,00\$ adulte.

TOURNOI PEE-WEE

Le Service des Loisirs offre ses meilleurs

voeux de succès aux organisateurs et organisatrices du 30e Tournoi Pee-Wee.

Aux présidents honoraires: Mme Danielle Lacroix et M. Louis Matteau, nos sincères félicitations, et au président du Tournoi M. Guy d'Anjou: nos meilleurs voeux de succès.

À noter que le tournoi se tiendra du 9 au 19 février à l'aréna de Grand-Mère.

FÊTE DES NEIGES

En bref:

-Dimanche le 12 février: Jeu d'association d'images. Au parc de la rivière Grand-Mère, le tout organisé par le Club de ski de fond Le Rocher.

-On peut se procurer au Chalet du Parc des formulaires d'inscription pour le concours de sculpture sur neige.

-Le Club de ski de fond bénéficie d'un projet «Extra», employés subventionnés par le Centre Travail-Québec pour la surveillance du Parc. Ils nous sont très utiles. Merci.

-Pour répondre à la demande des parents et des enfants, il y aura d'autres randonnées à cheval au Parc de la Rivières, **Dimanche le 26 février de 10h à 16h**, pour clôturer la Fête des Neiges.

-On peut se procurer un laissez-passer annuel pour l'accès aux pistes de ski de fond au Chalet du Parc de la Rivières et auprès des membres du Club de ski de fond Le Rocher de Grand-Mère Inc.

Le club Ook Pic



Dans le cadre de la compétition amicale de La Mauricie qui se tenait les 28 et 29 janvier 95 à l'aréna de Ste-Anne-de-la-Pérade, quatre de nos patineuses du Club Ook Pic de Grand-Mère, sont à l'honneur. De droite à gauche: Laurie Genest-Mongrain (Or); Mélanie Charrier (Argent); Caroline Descôteaux (Argent) et Stéphanie Bastien (Bronze).

EN FÉVRIER ON S'INSCRIT AU SOCCER AU CENTRE-MAURICIE

LIGUE SOCCER CENTRE-MAURICIE

 <p>GRAND-MÈRE 13 ET 14 FÉVRIER 20 ET 21 FÉVRIER</p> <p>Heure: 19h00 à 20h30</p> <p>Lieu: Maison des jeunes 811, 7e Rue Grand-Mère</p> <p>POUR INFORMATION JACQUES GAGNÉ 538-9796</p>	 <p>SHAWINIGAN-SUD 16-17 FÉVRIER</p> <p>Heure: 18h00 à 21h00</p> <p>Lieu: Aréna Shawinigan-Sud POUR INFORMATION JEAN-PIERRE HAMEL</p> <p>Jour: 537-8732 Soir: 536-2012</p>	 <p>SOCCER MINEUR ST-GEORGES 10-11-17-18 FÉVRIER</p> <p>Heure: 11 fév.: 9h à 12h 17 fév.: 18h30 à 22h 18 fév.: 9h à midi</p> <p>Lieu: Sous-sol de l'aréna de St-Georges 540, 107e Avenue</p> <p>POUR INFORMATION JOHNNY MEAGHER 538-0949</p>	<p>SOCCER</p>  <p>SHAWINIGAN- 17-18-19 FÉVRIER</p> <p>Heure: 17 fév.: 19h à 21h 18 fév.: 9h à 12h 19 fév.: 9h à 12h</p> <p>Lieu: Aréna Shawinigan salle de conférence</p> <p>POUR INFORMATION YVES BOURQUE 539-6072</p>
--	--	--	---

CATÉGORIE ÂGE
PRÉ-ATOME À MIDGET
31 juillet '90 au 1er août '78

JUNIOR-SÉNIOR
Né en '78 du 31 juillet '78
au 1er janvier '78 et + vieux

- * APPORTEZ PHOTO RÉCENTE ET CARTE D'ASS.-MALADIE
- INSTRUCTEURS ET ARBITRES DÉSIRANT S'IMPLIQUER, APPELEZ RESP. DE CHAQUE ASS. RÉC.
- BIENVENUE SPÉCIALE AUX FILLES INTÉRESSÉES À JOUER AU SOCCER
- À NOTER QUE LES INSCRIPTIONS DE MONT-CARMEL ONT DÉJÀ ÉTÉ FAITES

PUB

Le Transit

2172 Cloutier, Shawinigan
536-3723

Un bar accueillant où il fait bon s'arrêter

La Taverne de quartier Chez Georges n'est plus. Depuis un an, c'est le Pub Le Transit que l'on retrouve sur la rue Cloutier, à l'angle de la rue Saint-Paul, entre Royal et Champlain.

Pourquoi Le Transit? Parce que c'est un lieu de rencontre chaleureux et accueillant où il fait bon s'arrêter pour relaxer entre amis où débiter la soirée du bon pied.

«Nous avons voulu créer une place où l'on vient pour jaser et où l'on ne s'ennuie pas. Tous les genres de personnes de tous les groupes d'âge viennent nous visiter. On ne s'ennuie jamais au Transit», explique le propriétaire Jean Lortie.

Cette ambiance, la nouvelle équipe a largement contribué à la créer. D'abord par les rénovations. Les murs presque aveugles de la façade ont fait place à de grandes fenêtres qui témoignent de l'esprit ouvert de l'endroit. L'intérieur du bar, qui n'avait pas beaucoup changé en trente ans, a été rénové et redécoré avec beaucoup de goût.

Résolument au goût du jour, Le Transit a fait installer un «juke box» au laser, en plus de conserver sa table de billard, pour le plus grand bonheur de tous.

PROMOTIONS ET ACTIVITÉS

Peu importe le moment où l'on se rend au Pub Le Transit, on est presque assuré de tomber sur des spéciaux, que ce soit les prix rétro, les ailes de poulet ou le «plaisir en double» sur le fût.

En plus de cela, Le Transit offre régulièrement des promotions et des activités, comme le concours «waiter d'un soir», le samedi soir. C'est à surveiller!

Le Pub Le Transit a à coeur le besoin de se divertir de sa clientèle. On le constate aisément par la quantité et la diversité des tournois organisés pour ses amis. Dominos? Golf? Billard? Hockeyball? Nommez les tous!

Pour débiter la soirée du bon pied, rien ne vaut un détour par Le Transit!



Une ambiance de détente règne au Pub Le Transit. Les murs épais de la devanture ont fait place à de grandes fenêtres, ce qui fait du Transit un endroit de plus invitants. (Photo l'HEBDO)



Si vous avez envie d'une réunion entre amis, le Pub Le Transit vous offre des spéciaux de groupes des plus intéressants!

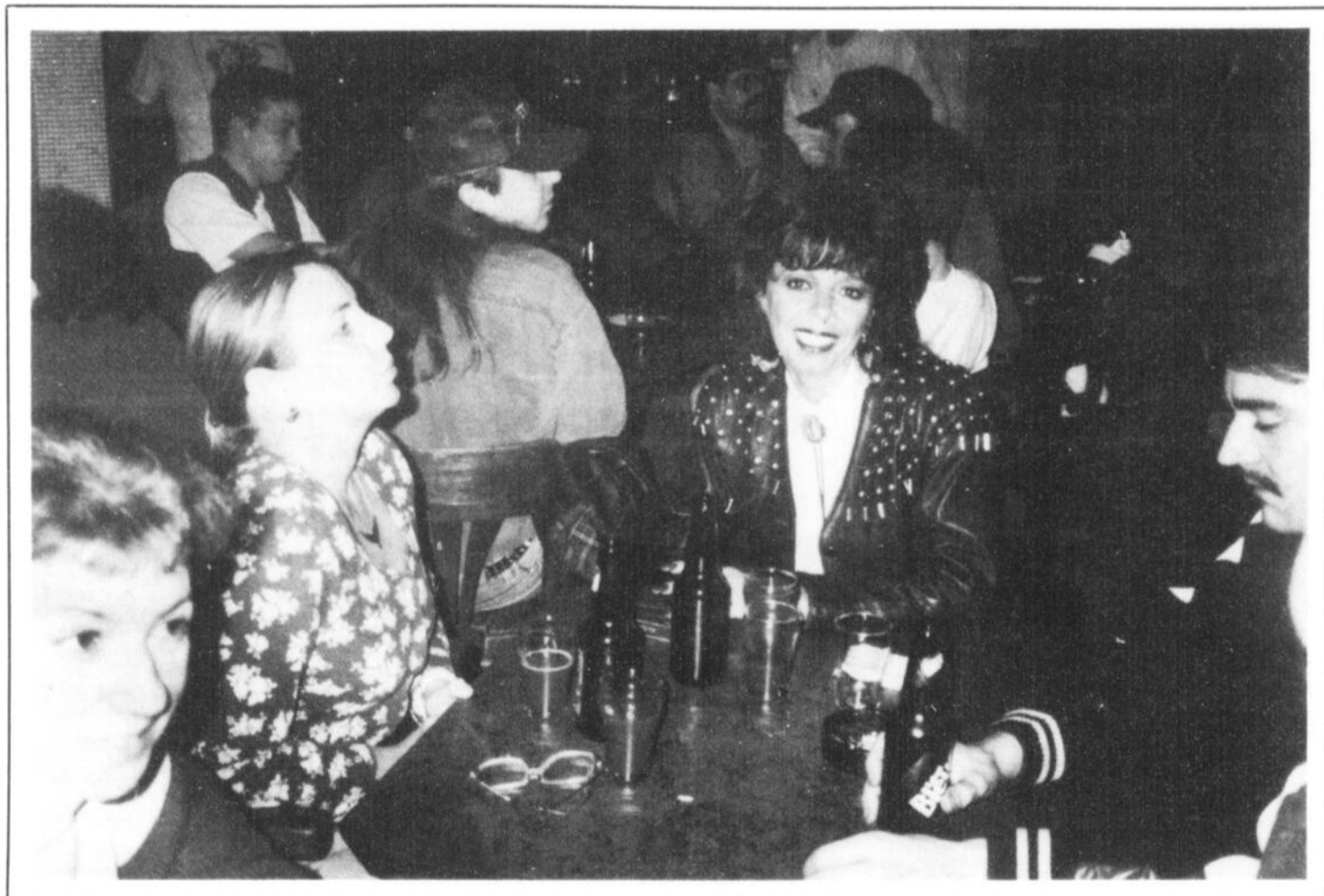

L'ancienne Taverne Chez Georges a fait peau neuve! En plus de servir de la bière, le Pub Le Transit détient maintenant une licence complète qui lui permet d'offrir des spiritueux pour tous les goûts.

LES GESTIONS
A. GÉLINAS inc.
services comptables



1701 boul. St-Louis
St-Louis-de-France (Qc)
G8T 1G5
(819) 371-8900 tél.
(819) 371-2239 télécopieur

1406 boul. René-Lévesque
bureau 102
Qué (Qc) G1S 1X2
(418) 682-0013 tél.

La Caisse Populaire
Les Chutes

Guy Cloutier
Directeur Général

1105 rue Frigon Shawinigan
(819) 539-6923

Desjardins L'incroyable force de la coopération.



Café Manaca enr.

VENTE & SERVICE

1982, 76e Rue, Shawinigan, Qué. G9N 5W8

JACQUES BÉDARD
PROPRIÉTAIRE

Bur.: (819) 539-7118



Maintenance
GESTI-LOGE

GESTION • MAINTENANCE
ET ENTRETIEN DE LOGEMENTS

Éric Leclerc
(819) 539-8773

1273 Lambert
Shawinigan, Qc
G9N 4G3

Réparation
mineur ou majeur

JEAN DUGRE, L. SC. C. ADM. A. P. S. IN.
Courtier d'assurance Agréé
Président



Dugro, Millette, Lomay & Associés Inc.
Assurances Générales et Vie

1986, St-Marc
Shawinigan, Qc G9N 2J1
Tél.: (819) 537-7227
SANS FRAIS: 1-800-567-7889
Fax: (819) 537-0123

1002, 66 Avenue
Grand-Mère, Qc G9T 2P5
Tél.: (819) 538-1696
SANS FRAIS: 1-800-267-1986
Fax: (819) 538-8804

L'INFORMATIQUE A MAINTENANT UN NOM DANS LA RÉGION

I T InfoTeck

OFFRE INCROYABLE

Ordinateur I-TECK 486 DX2-80 VESA

- Carte maîtresse VESA prêt pour le PENTIUM Overdrive
- 4 Mo de mémoire vive, antémémoire de 256 Ko
- 1 lecteur de disquette 3.5 pouces de 1.44 Mo
- 1 unité de disque rigide IDE de 420 Mo
- Contrôleur Enhanced IDE VESA
- Carte SVGA VESA incluant processeur graphique
- Souris programmable 3 boutons Logitech
- Clavier étendu bilingue de 101 touches
- Moniteur SVGA de marque TTX
- MS-DOS version 6.22 française, tapis à souris

1695\$

Également

Ordinateur I-TECK
486 DX2-66 VESA
seulement

1559\$



**Sylvain Pérusse et
Alain Gendron**, deux
professionnels reconnus
pour leur savoir-faire dans
le secteur de l'informatique,
vous offrent leurs compétences
dans un tout nouveau centre.

SYSTÈME INFORMATIQUE I-TECK
• un concept élaboré à partir de vos besoins

FORMATION

- à l'achat, et aussi longtemps que vous posséderez votre système, toute la formation nécessaire vous sera donnée

SUPPORT TECHNIQUE

- le service après vente sera au centre de nos préoccupations

2783 B, St-Alexis (Place Alexis) Shawinigan, Téléphone : (819) 539-8888 Télécopieur : (819) 539-8390