Le combat Melis-Savoie contremandé

(LIRE EN PAGE 20)

Le journal illustré qui vous renseigne clairement sur tout

La Patrie

5¢

76e ANNEE Pronostics: Nuageux avec averses. Chaud. MONTREAL, LUNDI 16 AOUT 1954 No 144

SENATES READING ROOM
13005 31 D 54
OTTAWA, ONT.

Hommage de centaines de milliers de fidèles à Notre-Dame du Cap

(LIRE EN PAGE 2)

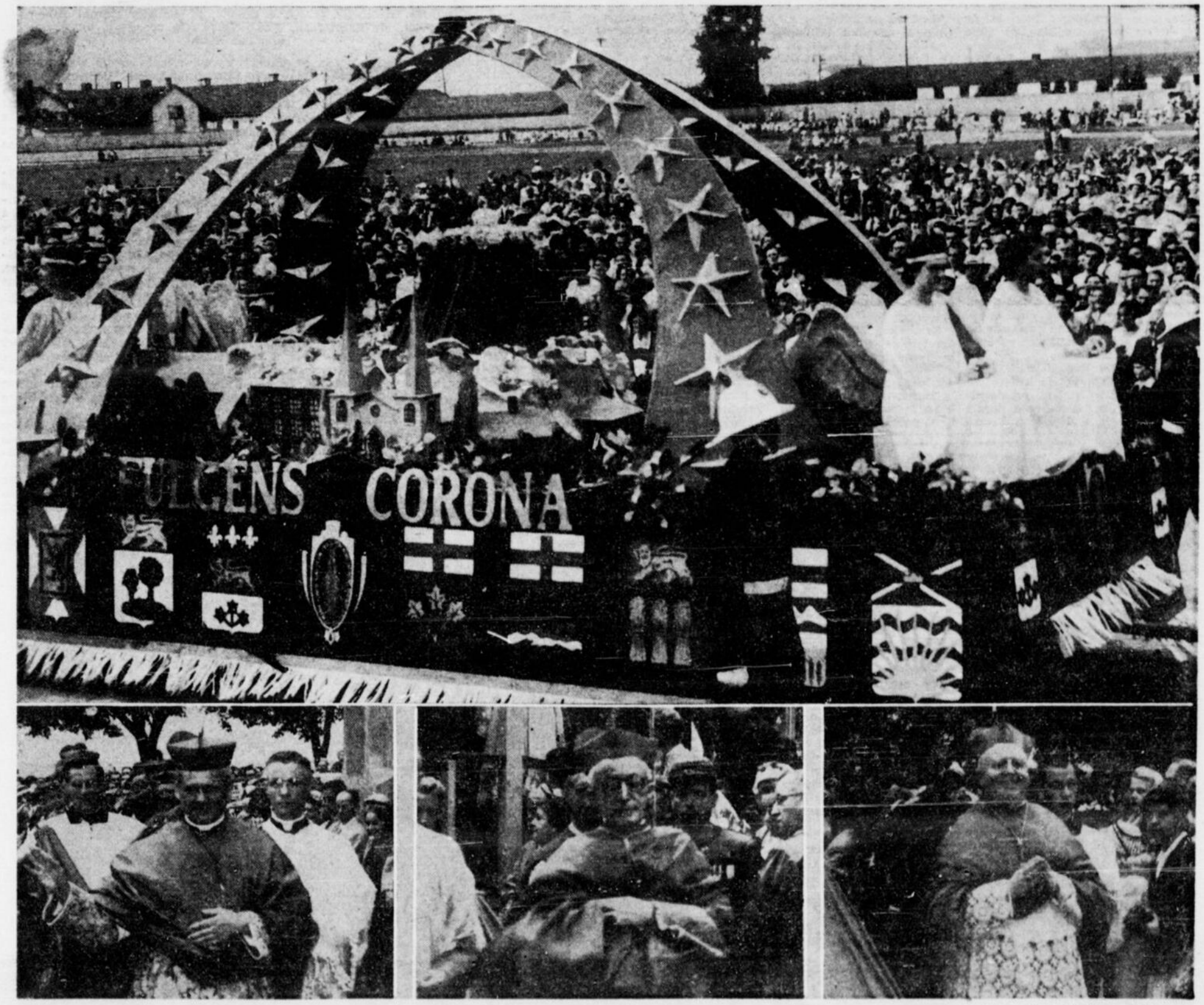

(Photos Roger Janelle—La Patrie)

FULGENS CORONA, A MARI USQUE A MARE, tel était le titre du char allégorique, qui apportait la couronne de joyaux au terrain de l'Exposition à Trois-Rivières, où Son Em. le cardinal Valerio Valeri l'a déposée sur la tête de la Madone du Cap. Le char portait les écussons de chacune des dix provinces canadiennes. Au bas, l'arrivée de Son Em. le cardinal Paul-Emile Léger, archevêque de Montréal ; au centre, celle de Son Em. le cardinal Valerio Valeri, cardinal-légat, et, à droite, celle de Son Em. le cardinal James McGuigan, archevêque de Toronto.

Congrès marial de Trois-Rivières

Une apothéose à la gloire de la Vierge Marie Immaculée

(De notre envoyé spécial, RENE BONIN)

CAP-DE-LA-MADELEINE, 16 — A la clôture du Congrès Marial de Trois-Rivières, hier en la fête de l'Assomption de la Sainte Vierge Marie, le Canada par son hiérarchie religieuse catholique, par sa population catholique, a fait une apothéose à la Mère de Dieu. Des centaines de mille pèlerins, venus de tous les coins du pays, ont participé aux cérémonies du Sanctuaire du Cap-de-la-Madeleine et aux grandes manifestation sur le terrain de l'Exposition de Trois-Rivières.

ESPOIR DU PAPE

"C'est un fait qu'il existe dans le Canada catholique un grand amour de même qu'un zèle brûlant pour la divine religion qu'ont heureusement apporté avec eux les ancêtres, a déclaré Sa Sainteté le Pape dans son radio-message au congrès. Combien grande est la piété de ce peuple envers la Bienheureuse Vierge Marie. Votre beau pays, doté par le Créateur de ressources inestimables, terrain de rencontre où deux grandes cultures harmonisent leurs caractères propres, peut regarder avec confiance l'avenir. La Vierge Marie vous aidera dans votre tâche importante. Il vous suffira de la regarder, de la contempler longuement."

PRIERE DU CARDINAL VALERI

"Priez la Mère du Bel Amour de garder votre cher pays," a réclamé Son Em. le cardinal Valerio Valeri, légat papal au congrès, lorsqu'il a couronné de joyaux la Madone du Cap-de-la-Madeleine. "Priez-la de conserver votre tradition de piété et d'attachement au Saint-Siège ; qu'elle obtienne pour vos familles une abondance de dons et de faveurs."

ENGAGEMENT TOTAL

"Le couronnement de la Madone du Sanctuaire du Cap", a soutenu Son Em. le cardinal Paul-Emile Léger, archevêque de Montréal, "doit être pour nous l'occasion favorable d'un engagement total à la Cause du Royaume des cieux. Les paroles de la consécration que nous récitons prendront tout leur sens lorsque nos vies seront conformes aux exigences de l'Evangile. Servir Dieu, c'est régner. O Reine du ciel et de la terre, douce Vierge Immaculée, notre Mère très bonne, gardez vos enfants, qui placent en ce moment leurs destinées temporelles et surnaturelles dans vos mains puissantes et dans votre coeur très aimant".

DE VRAIS INSTRUMENTS

"La merveilleuse manifestation d'aujourd'hui offre un admirable témoignage de la réponse loyale que le Canada a donnée à l'appel du Pape, pour que le monde s'agenouille en prières, qu'il rende un honneur spécial à Marie Immaculée, durant cette année centenaire. Si nous conservons une vraie dévotion à Marie, si nous commençons à lui faire honneur, par l'imitation de sa vertu, à la gloire de Dieu, par la pureté de nos vies, alors nous serons les vrais instruments du Maître, pour le changement du monde et l'instauration de la paix", soutint Son Em. le cardinal James McGuigan, archevêque de Toronto.

Son Exc. Mgr Georges-Léon Pelletier, évêque de Trois-Rivières, a présenté ces trois éminentes personnalités, aux quelque 200,000 pèlerins, et même plus, réunis sur le terrain de l'Exposition. "Depuis dix jours, dit-il, nous offrons un des plus grands témoignages de l'épopée mystique de notre histoire."

LA MANIFESTATION

Tous les archevêques et tous les évêques des dix provinces canadiennes, ainsi que tous les exarques de l'Eglise catholique ukrainienne du pays ont assisté aux grandes manifestations de la mémorable journée, dédiée au Canada catholique : "Fulgens corona, a mari usque ad mare". L'hon. Alcide Côté, ministre fédéral des postes, représentait le gouvernement du Canada. L'hon. Maurice Duplessis, premier ministre du Québec, représentait le gouvernement provincial. Leurs Honneurs les maires André Julien, du Cap-de-la-Madeleine, Léo Leblanc, de Trois-Rivières, Wilfrid Hamel, de Québec, Arthur Tremblay, pro-maire à Montréal, et nombre d'autres maires de diverses municipalités étaient de la fête. M. Emile Pigeon représentait la Société Saint-Jean-Baptiste, de Montréal.

Son Exc. Mgr Panico, délégué apostolique au Canada, a chanté la messe pontificale, à minuit, du samedi au dimanche, pour commencer par une grande manifestation la journée à la gloire de Marie. Son Em. le cardinal Valerio Valeri, légat papal, a chanté la messe pontificale de l'avant-midi, à l'autel en plein air, près du Pont-des-Chapelets, au Sanctuaire du Cap. LL. EEm. les cardinaux Paul-Emile Léger et James McGuigan assistaient au trône.

Au cours de l'après-midi, une longue parade partit du Sanctuaire du Cap pour se rendre au terrain de l'Exposition, à Trois-Rivières. La foule a fait une haie d'honneur, tout le long du parcours. Des fanfares, venues de tous les coins de la province et même d'Ottawa et de Cornwall, en Ontario, plus chars allégoriques, portant des inscriptions mariales, animaient le défilé, qui a duré jusqu'à 5 h. de l'après-midi. Le dernier char portait la couronne de joyaux, que Son Em. le cardinal Valeri a déposée sur la tête de la Madone du Cap, au milieu d'une foule recueillie, qui a chanté l'Ave Maris Stella et le Te Deum d'actions de grâces. Un magnifique corps de Zouaves pontificaux montaient la garde d'honneur. Au début de la cérémonie au stade, on a relayé le radio-message de Sa Sainteté le Pape Pie XII, au congrès.

RADIO-MESSAGE DU PAPE

"Le Seigneur, a dit le Souverain Pontife, a rendu votre nom si glorieux que la bouche des hommes ne cessera de vous louer" (Epist. in festo Septem Dolor. B.M.V. — Ex Libr. Judith, 13, 25). Ces mots par lesquels l'Eglise dans sa liturgie salue la Vierge Mère de Dieu, Nous viennent spontanément à l'esprit, à l'instant où Nous vous rejoignons par la pensée, chers fils du Canada, à la fin de votre mémorable Congrès Marial. Mieux encore par la pensée, Nous sommes réellement présent parmi vous en la personne de Notre très digne Légat, qui apporte à votre Evêque bien-aimé, à toute la hiérarchie et à son troupeau, Notre salut paternel et affectueux. Mais vous avez demandé quelque chose de plus ; vous avez désiré recevoir un message de Nos propres lèvres, entendre Notre voix par delà les mers, et Nous sommes heureux de pouvoir vous satisfaire par ce bref discours.

La bouche des hommes ne cessera de vous louer, ô Vierge Marie ! Certes ces paroles ont trouvé leur accomplissement d'année en année chez les enfants loyaux et dévoués de l'Eglise au Canada. Vous êtes précisément en ce moment rassemblés dans un des lieux les plus sacrés de la tradition mariale, au confluent de trois rivières, où les héroïques missionnaires venus de la France catholique dédièrent leur première chapelle permanente à l'Immaculée-Conception de Marie. C'est en 1634 que Jérôme Lalement écrivait : "A la fête de la Conception de la sainte Vierge, se firent les seconds baptêmes de seize personnes . . . Il semble que nous avons tout sujet de reconnaître et de remarquer ce saint jour, destiné à la mémoire et à l'honneur de la première grandeur de cette sainte Vierge, pour celui de la Naissance de cette nouvelle Eglise et du commencement du bonheur et de la bénédiction du pays. Nous avons bien raison de croire que celle, en honneur de laquelle est consacrée cette Fête a mis la main à cet ouvrage, et l'a conduit depuis, au point . . . que nous voyons de nos yeux, avec une consolation qui ne se peut expliquer" (Relations, Ed. Thwaites, Vol. XVII p. 33-34).

C'est votre partage, chers fils, de mesurer pleinement l'abondance de ces bénédictions qui dépasse tout ce qu'avaient jamais rêvé les glorieux fondateurs de votre Eglise. Bénédictions d'une foi, qui n'a jamais défailli au cours des siècles; d'une vie de famille, où les voix de nombreux enfants remplissent de joie la maison; bénédictions d'un labeur probe, soutenu par la fidélité à la Messe et aux sacrements; des vocations sacerdotales et religieuses, qui sont le témoignage tangible d'un noble esprit de sacrifice et la garantie que l'oeuvre divine de la rédemption commencée par le Christ continuera, avec le secours de sa grâce, dans votre patrie et en terre de missions.

Votre beau pays, doté par le Créateur de ressources inestimables, terrain de rencontre où deux grandes cultures harmonisent leurs caractères propres, peut regarder avec confiance l'avenir. De même que chacun de vous a conscience de contribuer par son travail à la prospérité de sa patrie, quelles responsabilités ne portez-vous pas devant Dieu et l'Eglise! A l'évolution rapide de la société et de ses institutions, doit correspondre sur le plan religieux un effort parallèle. Il importe que le chrétien soit

(Suite à la page 4)

(Photo Roger Janelle—La Patrie)

L'EXPRESSION DE VOEUX, lus au cardinal légat, Son Em. le cardinal Valerio Valeri, au Sanctuaire du Cap-de-la-Madeleine, par le R. P. Stanislas Larochelle, O.M.I., à gauche, et par Mgr Harold Summers, P.A., V.G., de Saint-Jean, Terre-Neuve. On reconnait au centre le cardinal légat.

l'Almanach de La Patrie

LUNDI, 16 AOUT 1954

228e jour de l'année

Le soleil s'est levé à 5 h. 00 et se couchera à 7 h. 07

Pronostics

Prévisions de la Météorologie nationale, acceptables jusqu'à minuit lundi. Synopsis: Une vague d'air plus froid venant du nord du Canada a envahi le nord de l'Ontario au cours de la nuit et elle devrait atteindre la vallée du St-Laurent ce soir. Un temps nuageux va régner dans le Québec aujourd'hui, avec des averses éparses au cours de l'après-midi et de la soirée.

Dans toutes les régions:

Nuageux avec quelques intervalles ensoleillés. Averses dispersées au cours de l'après-midi et de la soirée. Encore chaud. Vents légers. Maximum aujourd'hui à Montréal et Ottawa, 80; Sherbrooke, Québec et La-Tuque, 78; Ste-Agathe, Chicoutimi et Rivière-du-Loup, 76.

(Photo Roger Janelle—La Patrie)

PHOTO DE LA FOULE au couronnement de la Madone du Cap, hier après-midi sur le terrain de l'Exposition aux Trois-Rivières. On voit, au premier rang, les Zouaves Pontificaux montant la garde d'honneur

Deux des 4 évadés du pénitencier arrêtés

Quatre jeunes prisonniers se sont évadés du centre fédéral de formation du pénitencier de St-Vincent-de-Paul, samedi, et deux d'entre eux sont encore au large, aujourd'hui, signale la police.

Les jeunes gens ont escaladé le mur de pierre d'une hauteur de 30 pieds au cours de la période de récréation des prisonniers samedi soir et se sont enfuis dans les bois environnants.

Frank Klare, 21 ans, de Montréal, a été repris quelques minutes plus tard par les gardes qui se sont aperçus de l'évasion, mais ses trois compagnons ont réussi à éluder les recherches.

Les détectives provinciaux ont opéré à deux heures, lundi matin l'arrestation du deuxième évadé, Michel Boucher, quelques minutes après qu'il eut trouvé refuge chez ses parents à Saint-Jean d'Iberville. C'est la mère du jeune évadé qui a elle-même alerté la police à son arrivée à la maison. Il a immédiatement été conduit aux cellules de la Sûreté provinciale d'où il sera retourné aujourd'hui au pénitencier.

La police dit qu'il s'agit de Lawrence Caron, 17 ans, et de Jean-Louis Beaulieu, 21 ans, de Québec.

Beaulieu et Bouchard purgeaient tous deux des peines de trois ans pour vol d'automoibile et Caron, une peine de deux ans pour vol avec effraction.

Le centre de formation est administré indépendamment du pénitencier et est destiné aux jeunes criminels dont on considère la possibilité de les réhabiliter.

Les dirigeants de la prison disent que les quatre jeunes garçons ont escaladé le mur de 15 pieds pour ensuite franchir les 15 pieds de barbelés qui surplombent le mur et prendre les champs.

Nouveau titulaire à l'école des Textiles de St-Hyacinthe

Le ministère du Bien-Etre social et de la Jeunesse annonce la nomination de M. Roger Boucher, directeur de l'Ecole des Arts et Métiers d'Amos, au poste de directeur des études à l'Ecole des Textiles de St-Hyacinthe.

M. Roger Boucher fit ses études classiques au Collège Ste-Marie, dirigé par les RR. PP. Jésuites et il y obtint son baccalauréat ès-arts (cum laude); il est également licencié en philosophie et maître ès-arts (Université d'Ottawa), bachelier ès sciences (Université de Montréal), diplômé en mathématiques industrielles (Univ.) de Pennsylvanie) licencié en Pédagogie et diplômé en Orientation Scolaire, (Univ. de Montréal).

M. Boucher est aussi l'auteur de deux volume de mathématiques intitulés: "Eléments de mathématiques appliquées à l'industrie" et "Eléments de trigonométrie pratique"; tous deux sont officiellement reconnus comme manuels de base dans les écoles de l'enseignement spécialisé.

Durant sa carrière de professeur, M. Roger Boucher enseigna les sceinces et les mathématiques, durant deux ans, au "Wireless Training Pilot" (Université de Montréal) et pendant neuf ans à l'Ecole Technique de Rimouski. Il occupa de plus le poste de professeur de mathématiques au Séminaire de Rimouski (Belles-Lettres et Rhétorique); à l'Ecole de Commerce de Rimouski (11e et 12ième Années); à l'Ecole des aspirantes-infirmières et il enseigna aux gardes-malades de l'hôpital St-Joseph de Rimouski. Collaborateur régulier à la revue scientifique "Technique", il publia de nombreux articles sur l'électronique, la structure de la lumière, la télévision, l'électrolyse. Il fut également conférencier invité à l'Ecole des Parents, aux réunions pédagogiques des institutrices.

Le 'Britannia' retournera outre-mer sans escorte

(par JACQUES TREPANIER)

QUEBEC, 16 — Le duc d'Edimbourg, qui quittera le Canada, demain soir, à destination du Royaume-Uni, réalisera une économie pour les contribuables de son pays en se servant du yacht royal "Britannia" au lieu de retourner en avion, quelque anormal que cela puisse paraître.

C'est pourtant ce qu'expliquait, la semaine dernière, au cours d'une entrevue, le vice-amiral sir Conolly Abel Smith, qui a la responsabilité du "Britannia".

Lorsque le duc voyage en avion, on lui donne une escorte navale au cas où l'avion serait obligé d'amerrir. Cela veut dire que plusieurs navires de guerre anglais sont disséminés sur l'Atlantique le long de la course que doit suivre l'avion et se tiennent continuellement en contact par radio avec l'avion.

Rien de tel lorsque le "Britannia" traversera l'Atlantique pour retourner en Angleterre. Il a été escorté par courtoisie de Québec à Goose Bay par le destroyer canadien "Micmac" et de nouveau de Goose Bay jusqu'à un tiers du voyage par le croiseur canadien "Québec" dans l'Atlantique. Il poursuivra ensuite sa course sans escorte jusqu'en vue des côtes des Iles britanniques.

A QUEBEC

Le duc a quitté Québec par avion samedi à destination de l'Ungava. Comme le lui avait promis le premier ministre Duplessis à son arrivée à l'aéroport, jeudi lorsqu'il lui dit: "Nous avons chassé le mauvais temps pour vous recevoir", un beau soleil réchauffait la Vieille Capitale lorsque le duc d'Edimbourg fit la revue de la garde d'honneur des casernes navales "Montcalm" et "D'Iberville" sur la place George V, samedi matin. L'endroit est vaste et les Québecois qui désiraient apercevoir le duc pour une fois au cours de sa visite de trois jours ici eurent toute la chance voulue.

Encore une fois, cette cérémonie publique fut brève. Arrivant de la Citadelle à la place Georges V — le trajet est plutôt court — le duc descendit de sa voiture et fut accueilli par le contre-amiral R.-G.-S. Bidwell, commandant des forces navales de la côte de l'Atlantique. Avec l'amiral se trouvaient les commanders Dunn Lanthier, DSC, et W.-G. Millet, respectivement commendants des casernes "D'Iberville" et "Montcalm". Le

(Suite à la page 17)

C'EST LA FOIRE DU LIVRE ! Autour des quelque vingt kiosques, on s'attarde, on bavarde et l'on discute : littérature, musique, peinture. Ici, Normand Hudon trace, en quelques coups de crayon, la caricature de la présidente du Centre d'Art de Sainte-Adèle Mlle Pauline Rochon. On remarque également quelques personnalités bien connues de tous : Mmes Nicole Germain (de dos), Lise Roy, MM. Yves Bourassa, Fernand Séguin et Suzanne Roland. A l'arrière-plan, Suzanne Piuze. Cette Foire du Livre a eu lieu les 13, 14 et 15 août, à Sainte-Adèle.

Sept morts tragiques dans la région métropolitaine

Bien qu'un peu plus encourageant que ceux des fins de semaines précédentes, le bilan des morts tragiques enregistrées samedi et dimanche dans le district métropolitain ne se chiffre pas moins par sept, selon les rapports officiels qui nous ont été communiqués ce matin par les autorités compétentes.

Ces morts tragiques se répartissent comme suit: deux chutes mortelles, trois noyades, un accident de la route et une mort sur une voie ferrée.

Voici la liste des victimes:

Guy Grisé, 3 ans, 586, rue Archambault, mort des suites d'une chute;

Suez Homtong, un Chinois de 74 ans, de Montréal, mort également des suites d'une chute;

M. Fernand Lagacé, 34 ans, de St-Hyacinthe, noyé à St-Pie-de-Bagot;

Bernard St-Amour, 6 ans, de Maniwaki, noyé dans la rivière Gatineau;

Gabriel Durivage, 16 ans, 2014, rue Jolicoeur, noyé dans la rivière Yamaska;

Normand Gélineau, 16 ans, de Lacadie, tué sur la route à Saint-Jacques-le-Mineur;

Mme M.-J. O'Toole, 40 ans, écrasée à mort sous une locomotive.

LES TRAGEDIES

Le jeune Guy Grisé, 3 ans, est tombé du balcon d'un troisième étage, samedi. Il est mort peu de temps après son admission à l'hôpital Ste-Justine.

Suez Homtong, un Chinois de 74 ans, est décédé à St-Luc, samedi, des suites d'une chute faite sur le trottoir. Il avait subi une fracture du crâne.

Un jeune homme de 16 ans, Gabriel Durivage, 2014, rue Jolicoeur, se promenait en chaloupe

(Suite à la page 15)

Double meurtre et suicide dans un champ près de Rouyn

Un militaire de 24 ans s'enlève la vie après avoir tiré sur deux femmes

NORANDA, 16 — (PCf) — On a trouvé le corps d'un parachutiste de 24 ans dans un champ près de Noranda hier. A quelque 400 verges de là, deux femmes ont été tuées samedi après-midi. La police dit qu'il s'agit d'un double meurtre et d'un suicide.

La police précise que Jean-Claude Lévesque, 24 ans, de Noranda, récemment revenu de Corée avec le Royal 22e régiment, a été trouvé, avec une balle de calibre 22 qui lui avait traversé la bouche.

Les policiers ont ajouté qu'on recherchait Lévesque au sujet du meurtre de Mme Arthur Cousineau, 45 ans et de sa soeur, Mme Boyd Edwards, 37 ans, qui serait survenu dans le champ près de leur foyer à Noranda, samedi.

La police a précisé que la fille de Mme Edwards, Janice, 12 ans, a raconté qu'elle était à cueillir des bleuets avec sa mère et deux autres soeurs, quand un homme s'est présenté à elles pour leur demander de l'argent. Mme Edwards lui a répondu qu'elle n'en n'avait pas.

L'homme aurait alors remarqué qu'il n'y avait pas beaucoup de bleuets dans le champ. Puis, il leur aurait dit: "Si vous bougez, je tire".

Il aurait ensuite ordonné à sa mère de se déshabiller afin de s'assurer qu'elle n'avait pas d'argent. Mme Edwards a refusé.

Janice ajoute que l'homme lui a alors ordonné de se déshabiller. Comme Mme Edwards ordonnait à l'homme de "laisser la petite en paix", l'individu tirait une balle sur elle.

Mme Cousineau, qui se trouvait dans une autre partie du champ, a entendu les cris et accourut vers le lieu où l'homme était et à qui elle ordonnait de s'en aller a précisé Janice.

Mais au lieu de partir, il rechargea calmement son arme et la déchargea à nouveau, cette fois sur Mme Cousineau. Puis il s'est enfui, a précisé l'enfant.

La police croit que les deux meurtres ont été commis "dans un moment de folie sexuelle". Les agents ont précisé que si Mme Cousineau n'était arrivée après le premier meurtre le parachutiste aurait probablement violé l'enfant.

Ils disent que toutes les balles tirées sont de calibre 22.

Une enquête est prévue pour aujourd'hui.

La police dit que Lévesque était à Noranda depuis environ 15 jours à la suite de son retour de Corée.

Un hold-up de $10,200 samedi, avenue du Parc

La police a déclaré samedi que deux bandits armés ont effectué un audacieux vol à main armée à une fromagerie de Montréal d'où ils se sont enfuis avec $10,200.

Ils ont pénétré dans les bureaux de M. Joseph Ditkofsky, secrétaire-trésorier de la Crescent Cheese Company, 6659, Avenue du Parc, quelques minutes avant que l'argent de la caisse ait été transféré dans un camion blindé de la compagnie Brinks qui devait aller le porter à la banque.

Revolvers aux poings, ils ont forcé M. Ditkofsky à leur remettre l'argent empilé sur la table devant lui, puis ils se sont enfuis. Les détectives disent qu'un des bandits était âgé d'environ 35 ans et portait une marque sur le nez. L'autre portait des lunettes fumées.

(Photos Roger Janelle—La Patrie)

LE COURONNEMENT DE LA MADONE DU CAP.—A l'heure du couronnement de la Madone du Cap, par le cardinal-légat, les évêques du Canada arrivèrent en procession à l'estrade du terrain de l'Exposition, à Trois-Rivières, où se déroula la manifestation à la gloire de la Vierge-Marie. A gauche, les exarques de l'Eglise catholique ukrainienne au pays, Mgr Nicolas Savaryn, Mgr André Roborecki, Mgr Isidore Borecki : au centre, Son Em. le cardinal Valerio Valeri, le légat papal, apporte la couronne de joyaux, qu'il va déposer sur la tête de la statue de la Madone ; à droite, le défilé des évêques, Son Exc. Mgr Napoléon-Alexandre Labrie, évêque du Golfe Saint-Laurent, en tête, entre deux haies d'honneur de Zouaves pontificaux.

Une apothéose...

(Suite de la page 2)

présent là où s'exerce pour le bien une influence décisive. Attentif à suivre le mouvement des idées, il intervient à temps pour défendre et promouvoir les principes de la saine morale, appuyée et prolongée par les lumières de la Révélation; dans la législation, les associations et mouvements professionnels et culturels, les moyens d'information, il veille à sauvegarder pleinement les droits et les prérogatives de la personne humaine vis-à-vis de sa destinée temporelle et éternelle.

La Vierge Marie vous aidera dans cette tâche importante. Il vous suffira de la regarder, de la contempler longuement et de la laisser jaillir de votre coeur les sentiments de louange et d'admiration que tout naturellement Elle inspire.

ALLOCUTION DU CARDINAL LEGER

"L'Eglise est une réalité et sublime et immense, dit S. Em. le cardinal Léger. Son visage visible et temporel peut facilement devenir un masque qui cache aux yeux de ceux qui n'ont pas la foi, ses traits divins. La foi nous enseigne en effet que l'Eglise est la plus grande des oeuvres divines. Elle est le Corps mystique du Christ-Jésus et elle exprime dans ses membres tous les mystères que nous découvrons dans son Chef adorable.

Depuis le moment de sa glorieuse Résurrection, Jésus-Christ est définitivement fixé dans la gloire du Père et la mort a été vaincue par Lui. **L'Eglise triomphante** est associée au ciel à cette victoire de son Chef et les bienheureux sont entrés pour toujours dans ce royaume où toutes choses ont été soumises à l'empire du Roi éternel des siècles (Héb. II, 8).

Mais pour entrer dans cette admirable lumière de Dieu, l'âme doit être elle-même transformée, selon l'enseignement de l'apôtre saint Paul afin qu'elle puisse "à visage découvert" contempler la gloire de Dieu, qui lui apparaîtra d'autant plus resplendissante qu'elle aura communié aux souffrances du Christ-Jésus. **L'Eglise souffrante** apparaît ainsi comme l'ultime effort d'un Dieu très bon qui doit sauvegarder les exigences de la justice par une abondante rédemption.

Cependant, l'Eglise que le Christ-Jésus a fondée, et qu'Il a appelée "mon Eglise", c'est **l'Eglise militante.** Parce qu'elle est une oeuvre divine, l'Eglise est un mystère. Elle est le Royaume de Dieu prédit par les prophètes et cependant les hommes sont toujours tentés de la considérer comme une puissance temporelle. Elle est l'épouse du Christ, celle qu'Il a aimée, "donnant sa vie pour elle, afin de se préparer une Eglise resplendissante, sans tache ni ride ni rien de semblable, mais sainte et immaculée" et cependant aucune institution, depuis vingt siècles, n'aura été aussi calomniée par les hommes de toute condition. L'Eglise est la cité de la Paix, le hâvre du salut où des millions d'âmes ont trouvé le repos; cependant, elle est sans cesse exposée aux périls des persécutions les plus barbares et ceux-là mêmes qui dirigent ses destinées doivent espérer contre toute espérance pour croire que se réalisera la parole du Divin Fondateur : "Et moi, je te le déclare, tu es Pierre, et sur cette pierre je bâtirai mon Eglise, et les portes de l'enfer ne prévaudront point contre elle".

Mais parfois le voile des apparences devient moins opaque et l'Eglise porte sur son front un rayon de la gloire du ciel, même si son coeur connait les affres de l'agonie pendant que ses mains soulèvent les étendards du Roi. Alors les trois églises, celle qui triomphe dans le ciel, celle qui souffre au purgatoire et celle qui milite sur la terre semblent se rencontrer et exprimer, dans sa plénitude, la perfection de l'oeuvre de Dieu. Nous vivons un de ces moments de grâce. Tout à l'heure, le vicaire de Jésus-Christ lui-même, présent dans la personne de son Légat, déposera sur la tête de la Vierge Marie une couronne. Cet instant sera de courte durée, mais un moment le ciel et la terre auront été unis de façon visible et le sanctuaire du Cap-de-la-Madeleine gardera le joyau qui aura été déposé sur la statue miraculeuse comme un témoignage de la bienveillance de la Reine du Ciel à notre égard.

D'autre part, il ne faudrait pas que nous nous attardions ici après ces solennités les yeux fixés sur le Royaume du Ciel, où habite notre souveraine. Les premiers apôtres avaient voulu garder cette attitude après l'Ascension de leur Maître. Nous savons que le ciel lui-même intervint pour leur rappeler que l'heure du repos n'avait pas sonné et qu'ils devaient être revêtus de l'Esprit pour entreprendre les combats de l'Eglise.

INTENTIONS DU PAPE

Au moment où il proclamait l'Année Mariale, le Souverain Pontife nous révélait les intentions qu'il avait eues en posant un tel geste : endiguer le matérialisme qui monte comme une marée, et empêcher les progrès matériel de devenir le chancre de la société, par le contrepoids d'une vie religieuse et morale toujours plus vigoureuse grâce à la puissante intercession de Marie.

Ces intentions du Vicaire de Jésus-Christ sur la trre sont d'une brûlante actualité dans tous les milieux sociaux de chez-nous et c'est pourquoi nous profiterons de cette solennelle circonstance pour rendre notre foi plus agissante .

Le matérialisme est le grand mal qui menace à l'heure présente les fondements mêmes de toute civilisation. D'une part il est un système de pensée qui veut expliquer le monde, l'homme et la société par la seule évolution de la matière; d'autre part, il est une expression de l'activité humaine, qui veut ignorer les exigences pratiques de la Rédemption. Le matérialisme athée et agressif attaque l'Eglise, persécute les chrétiens et veut remplacer le Royaume de Dieu par le paradis de l'homme qui sera selon lui une société puissante où le souvenir même de Dieu aura disparu. Le matérialisme bienfaisant, sensuel et jouisseur ne lutte pas ouvertement contre Dieu et son Eglise, mais il invite les hommes à vivre d'une façon telle que les exigences de l'Evangile deviennent pratiquement impossible.

Aussi, aujourd'hui, l'Eglise militante doit non seulement lutter contre un ennemi numériquement supérieur, mais elle ne trouve pas chez ses enfants les qualités du soldat de Jésus-Christ. Cette cérémonie du couronnement de la Vierge est donc un appel à la vigilance et à la pénitence. L'ennemi mortel de l'Eglise rôde à nos portes et il voudrait bien faire disparaître nos institutions et attirer notre peuple dans l'aventure du communisme athée. Ces splendides cérémonies ne doivent pas nous faire croire que nous aurions été dotés du privilège d'une sécurité inviolable. L'affreuse persécution qui sévit en Hongrie fut déclanchée au lendemain des inoubliables fêtes du Congrès Eucharistique International de Budapest et le martyre de la Tchécoslovaquie fut le dernier épisode du grand triomphe du Congrès de Prague. Les catholiques devraient comprendre que là où se trouve un athée agissant, l'Eglise est en danger et que tous les membres doivent s'unir pour défendre le corps lorsqu'il est attaqué.

Ecoutons le Pape dans le message qu'il adressait le 16 mai dernier:

"... Le matérialisme, le processus de laïcisation de toute l'existence se déploie dans le domai-

(Suite à la page 5)

(Photo Roger Janelle—La Patrie)

DEUX DES CHARS ALLEGORIQUES qui faisaient partie de la grande parade mariale hier aux Trois-Rivières.

Une apothéose...

(Suite de la page 4)

"ne spirituel et religieux: la pensée "de Dieu, le respect et la crainte "de Dieu sont bannis de plus en "plus de la vie publique, de la fa-"mille et par là aussi presque fa-"talement de la vie de l'individu. "Ce processus est déjà fort avan-"cé. A qui incombe-t-il de faire "front sinon à vous, enfants de "de l'Eglise catholique? Par vos "prières, votre amour du Christ, "votre lutte contre le péché et "pour la pureté de l'âme dans tous "les sens, par toutes ces valeurs "suprêmes de la vie religieuse et "ce qui en est le fruit: votre en-"gagement public pour la cause de "Dieu du Christ et de son Egli-"se . .

Alors que nous couronnons notre Mère ici, d'autres Eglises sont dans la souffrance de l'angoisse. Nous serions coupables si nous les oubliions dans notre joie. Nous ne pouvons peut-être pas leur apporter un secours efficace et immédiat par notre action, mais que notre prière et notre exemple soient pour eux une espérance et un réconfort. Le communisme athée emploie tous les moyens pour extirpar des âmes la connaissance et l'amour de Dieu. Il joue un rôle predominant sur le plan international et il essaie de s'infiltrer dans tous les milieux sociaux. Les hommes d'état doivent être bien prudents pour ne pas devenir les complices d'une idéologie qui a rejeté tous les fondements de la morale et du droit, mais chaque chrétien est également responsable des defaites de l'Eglise.

Notre incroyance pratique est le chemin sur lequel s'avance l'athéisme dans le monde. Ce que nos contemporains attendent de nous, ce ne sont pas des paroles, mais des faits qui montrent Dieu et permettent à ce monde vide de Dieu de se combler. Nos vies doivent être fixées en Dieu de façon à ce que nos actes soient vrais. Non seulement nous devons donner l'impression que nous sommes chrétiens, mais nos moindres actions doivent être des indices qui prouvent l'occupation de nos coeurs par Dieu. C'est ainsi que dans une vie vraiment chrétienne nos frères pourront découvrir assez facilement le sens de l'invisible, la foi en la Providence, la paix intérieure, l'indifférence à l'argent ou aux satisfactions d'amour-propre, la patience, la pureté du coeur.

Ce témoignage est d'autant plus difficile que chez les meilleurs chrétiens nous rencontrons le réflexe de neutralité, ce produit d'une pudeur mal placée qui les porte à voiler tout ce qui dans leurs vies, individuelles, familiales ou professionnelles, pourrait porter affirmation du mystère de Dieu.

ESPRIT DE L'EVANGILE

Mais si la fidélité à l'esprit de l'Evangile est l'arme efficace dont doivent se servir les chrétiens dans la lutte contre le matérialisme athée, la pratique de la pénitence est l'antidote qui neutralisera en eux les effets du poison violent qu'est le matérialisme jouisseur.

Ecoutons encore ici l'enseignement du Saint-Père: "La soif de "jouissance grandit de façon inquié-"tante. Ce fait ne doit-il pas vous "inciter à la simplicité dans le "train de vie, à la pénitence volon-"taire et au renoncement? Aux "époques dangereuses, aux époques "décisives pour la religion, l'Eglise "a toujours compté sur le sacrifi-"ce personnel de ses croyants. "C'est vrai aujourd'hui encore. "Agissez donc en conséquence!..."

Si le communisme persécuteur et agressif n'a pas encore détruit les structures sociales que le christianisme a élaborées dans notre milieu de vie, nous devons reconnaitre, hélas! que la soif de jouissance a déjà affaibli bien des courages et provoqué un grand nombre de défections.

Les économistes affirment que l'austérité est nécessaire pour établir l'équilibre dans le budget d'une nation: les chefs militaires reconnaissent qu'il faut un long entrainement pour conduire les soldats à la victoire; les savants persévèrent dans de longues et pénibles recherches de laboratoires avant d'atteindre une découverte; les athlètes acceptent un entrainement intensif pour obtenir la couronne du championnat. Or Jésus a dit: "Le Royaume des cieux souffre violence et ce sont les violents qui s'en emparent".

On ne bâtira jamais une nation forte avec des débauchés, ni une armée avec des efféminés, ni une équipe de chercheurs avec des ivrognes, ni des champions de la course avec des paresseux. On ne bâtira jamais le Royaume des cieux avec des jouisseurs.

Le couronnement de la Madone du Sanctuaire du Cap doit être pour nous l'occasion favorable d'un engagement total à la Cause du Royaume. Les paroles de la consécration que nous réciterons dans un instant prendront tout leur sens lorsque nos vies seront conformes aux exigences de l'Evangile. Les techniques élaborées qui caractérisent notre civilisation ne dispenseront jamais les enfants du grave devoir de l'obéissance, ni l'adolescence des rudes conquêtes de la pureté, ni les époux de l'accomplissement des préceptes de la pureté, ni les époux de l'accomplissement des préceptes essentiels de la vie conjugale, ni les individus de la pratique de la tempérance, de la chasteté, du pardon des injures, de la justice et de la loi du travail.

Servir Dieu, c'est régner! L'orgueil humain ne s'accommode guère de cette méthode; il cherche sa grandeur dans la domination et il croit que l'obéissance est une déchéance. Mais l'orgueil est aveugle comme Satan son principe; Jésus voit juste et c'est pourquoi il est venu pour servir. La seule tâche vraiment royale, c'est de servir. Or, aucune créature n'a servi plus fidèlement Dieu que Marie. Elle s'est déclarée sa servante et elle n'a jamais failli à son service. C'est pourquoi elle est Reine: Reine parce que servante.

Voilà la grande grâce de l'Année Mariale: apprendre à servir Dieu. Marie n'est intervenue dans l'Evangile et dans l'Histoire de l'Eglise que pour aider son Fils dans sa mission et afin de consolider son empire. A Nazareth, elle inaugure la Rédemption par son Fils; à Cana elle manifeste la toute-puissance du Messie; au pied de la Croix, elle offre la Victime de nos péchés au Père afin d'apaiser sa colère; à la Pentecôte, elle continue avec l'Esprit à enfanter le corps du Christ; à Ephèse, en 431, elle apparait comme la pierre d'assise de la foi de l'Eglise puisque sa maternité divine est la preuve irréfutable de la divinité de son Fils; le 8 décembre 1854, son Immaculée-Conception était proclamée à la face d'un monde orgueilleux et corrompu, et elle se levait comme un soleil d'espérance sur ce 20e siècle qui devait connaitre les affres de plusieurs guerres et engendrer une doctrine matérialiste qui envelopperait les âmes dans les ténèbres d'un désespoir amer. Et voilà que le 1er novembre 1950, Pie XII, glorieusement régnant, proclamait l'Assomption de la Vierge. Cette victoire du corps sur la mort, en Marie, nous apprend que la création, elle-même, est, en quelque sorte, réintégrée en Dieu. C'est une anticipation de la consommation de toutes choses en Dieu ,lorsque la figure de ce monde aura passé et que le Christ aura remis son Royaume à son Père.

Et parce que les temps sont mauvais, et que la charité se refroidit dans le monde et que l'espérance s'amenuise dans les âmes, le Seigneur nous a donné le grand bienfait de l'Année Mariale qui sera clôturée par la célébration de la fête de la Royauté universelle de Marie. Notre piété mariale et nos fidélités à la Vierre du Rosaire nous ont valu par anticipation la gloire de cette manifestation. L'Eglise reconnait que Marie est la Reine de notre pays et surtout de notre Province en envoyant son Légat placer sur sa tête ce diadème qui est le symbole de son souverain domaine sur nous.

O Reine du ciel et de la terre, douce Vierge Immaculée, notre Mère très bonne, gardez vos enfants qui placent en ce moment leurs destinées temporelles et surnaturelles dans vos mains puissantes et dans votre coeur très aimant. Eloignez de nos frontières l'ennemi qui a juré de détruire le Royaume de votre Fils. Donnez-nous la force d'être de vrais soldats de votre Fils Jésus, afin qu'après été des membres généreux de l'Eglise militante, nous méritions d'être admis avec vous dans l'Eglise triomphante.

Outre LL. EEm. les Cardinaux Valerio Valeri, Légat Papal, James-Charles McGuigan, archevêque de Toronto, Paul-Emile Léger, archevêque de Montréal, et Son Exc. Mgr Giovanni Panico, Délégué Apostolique, on remarquait la présence des personnalités religieuses et

(Suite à la page 20)

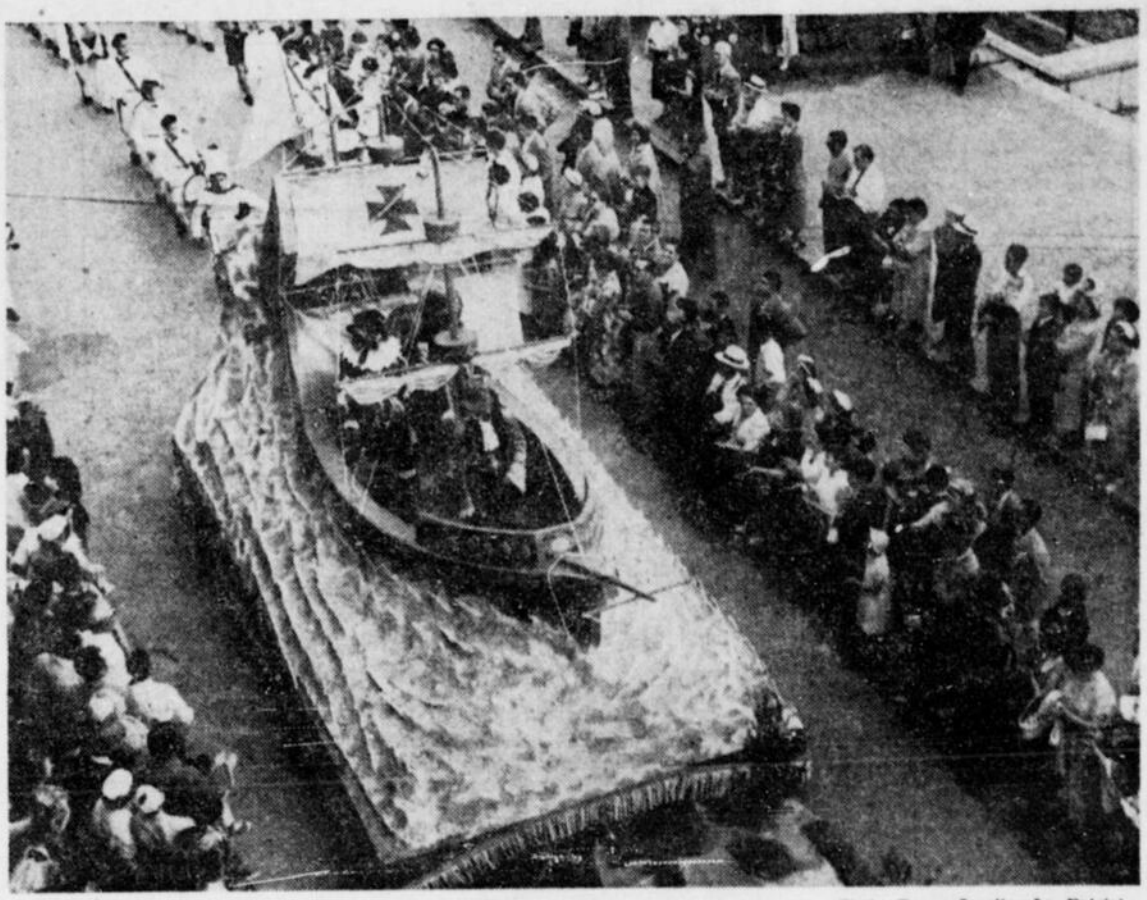

(Photo Roger Janelle—La Patrie)

"JACQUES-CARTIER ET L'ILE DE L'ASSOMPTION", l'un des beaux chars allégoriques, au grandiose défilé qui a marqué la cérémonie du couronnement de la Madone du Cap, par Son Em. le cardinal Valerio Valeri, légat papal.

(Photo Roger Janelle—La Patrie)

RASSEMBLEMENT DEVANT LE SANCTUAIRE DE NOTRE-DAME DU CAP, où l'on reconnait, de g. à d., M. Omer-Jules Desaulniers, membre de la mission pontificale; Son Exc. Mgr Maurice Roy, archevêque de Quebec; LL. EEm. les cardinaux James McGuigan, Valerio Valeri, légat papal, et Paul-Emile Léger, Son Exc. Mgr Georges-Léon Pelletier, évêque de Trois-Rivières et président du Congrès marial; Son Exc. Mgr Patrice Skinner, évêque de St-Jean, à Terre-Neuve. A l'arrière, on voit les hon. Lionel Chevrier, président de la Commission de la canalisation du St-Laurent; Maurice Duplessis, premier ministre du Québec, et Alcide Côté, ministre fédéral des postes et le R. P. Richard Vincelette, C.S.C., assistant supérieur général des Pères de Sainte-Croix.

★ ★ À LA TÉLÉVISION ★ ★

LUNDI, 16 AOUT

CBFT — Canal 2

9.00—Mire
3.00—Mire et musique
5.30—Club des 16
6.00—Mire et musique
7.25—A l'affiche ce soir
7.30—Télé-Journal
7.45—Télé-Montréal
8.00—Croyez-le ou non
8.15—Aventures
8.30—Tourbillon
9.00—Rétrospective Canadienne
9.30—Long métrage
11.00—Bulletin de nouvelles
11.02—A l'affiche demain

CBMT — Channel 6

9.00—Test Pattern
3.00—Test Pattern & Music
6.35—Tonight on CBMT
6.40—Weather Report
6.45—CBC TV News
7.00—Hobby Workshop
7.30—Living
8.00—The Vic Obeck Show
8.30—Film
9.00—Amateur Boxing
10.00—TV Playhouse
10.30—The Late Show
11.00—CBC News

MARDI, 17 AOUT

CBFT — Canal 2

9.00—Mire
3.00—Mire et musique
5.30—Dans ma cour
6.00—Mire et musique
7.25—A l'affiche ce soir
7.30—Télé-Journal
7.45—Suivez le Guide
8.00—Rollande et Robert
8.15—Chambre noire
8.30—Tour de chant
9.00—Long métrage
10.30—Congrès marial de Trois-Rivières
11.00—Bulletin de nouvelles
11.02—A l'affiche demain

CBMT — Channel 6

9.00—Test Pattern
3.00—Test Pattern & Music
6.35—Tonight on CBMT
6.40—Weather Report
6.45—CBC TV News
7.00—Small Fry Frolics
7.30—Living
8.00—Telesports
8.15—Pot-pourri
8.30—Fighting Words
9.00—Playbill "Ill met by Moonlight"
9.30—Racket Squad
10.00—Abbott & Costello
10.30—Fight of the Week
11.00—CBC News

MERCREDI, 18 AOUT

CBFT — Canal 2

9.00—Mire
3.00—Mire et musique
5.30—Pafouin
6.00—Mire et musique
7.25—A l'affiche ce soir
7.30—Télé-Journal
7.45—Initiation aux sports
8.00—Pays et Merveilles
8.30—Théâtre d'été
9.00—Lutte
10.00—Nez de Cléopâtre
10.30—Images en boîte
11.00—Bulletin de nouvelles
11.02—A l'affiche demain

CBMT — Channel 6

9.00—Test Pattern
3.00—Test Pattern & Music
6.35—Tonight on CBMT
6.40—Weather Report
6.45—CBC TV News
7.00—Hidden Pages
7.30—Living
8.00—Cross roads
8.30—Favourite Story
9.00—Sports
10.00—A is for Aardvark with Lister Sinclair
10.30—The Late Show
11.00—CBC News

JEUDI, 19 AOUT

CBFT — Canal 2

9.00—Mire
3.00—Mire et musique
5.30—Les Voyages du Père Ambroise
6.00—Mire et musique
7.25—A l'affiche ce soir
7.30—Télé-Journal
7.45—Télé-Sports
8.00—Portraits de femmes
8.15—Toi et Moi
8.30—Concert Promenade
9.30—Long métrage
11.00—Bulletin de nouvelles
11.02—A l'affiche demain

CBMT — Channel 6

9.00—Test Pattern
3.00—Test Pattern and Music
6.35—Tonight on CBMT
6.40—Weather Report
6.45—CBC TV News
7.00—Telestory Time
7.15—Junior Sports Club
7.30—Living
8.00—Chaplin Festival
8.30—The Adventures of Colonel March
9.00—Foreign Intrigue
9.30—Kraft Theatre
10.30—Haunted Studio
11.00—CBC News

VENDREDI, 20 AOUT

CBFT — Canal 2

9.00—Mire
3.00—Mire et musique
5.30—Les écoliers en vacances
6.00—Mire et musique
7.25—A l'affiche ce soir
7.30—Télé-Journal
7.45—Propos sur le théâtre
8.00—Coup d'oeil sur le passé
8.15—Petites Médisances
8.30—Interurbain
9.00—C'est la loi
9.30—Long métrage
11.00—Bulletin de nouvelles
11.02—A l'affiche demain

CBMT — Channel 6

9.00—Test Pattern
3.00—Test Pattern and Music
6.35—Tonight on CBMT
6.40—Weather Report
6.45—CBC TV News
7.00—Children's Film
7.30—Living
8.00—Talks Program
8.30—Times Square Playhouse
9.00—Documentary Film
9.30—Press Conference
10.00—CBMT Revival Night
11.00—CBC News

SAMEDI, 21 AOUT

CBFT — Canal 2

9.00—Mire
3.00—Mire et musique
5.30—Ecran des jeunes
6.00—Mire et musique
7.25—A l'affiche ce soir
7.30—Télé-Journal
7.45—Les Bricoleurs
8.00—Conférence de presse
8.30—De tout un peu
9.00—Chacun son métier
9.30—Long métrage
11.00—Bulletin de nouvelles
11.02—A l'affiche demain

CBMT — Channel 6

9.00—Test Pattern
3.00—Test Pattern and Music
4.55—Tonight on CBMT
5.00—Children's Corner
6.00—The Story of Civilization
6.30—On the Spot
6.45—CBC TV News
7.00—Industry in Action
7.30—Tzigane
8.00—The Stage Show
9.00—Doug. Fairbanks Presents
9.30—CBMT Feature Film
11.00—Fill-in Film
11.20—Wrestling from Chicago
12.20—CBMT Late News and Sports Finals

Soyons joyeux — GAI LON LA... la vie HUMORISTIQUE — Restons français

RELATIVITE

A l'université de Chicago, où il enseigne, le savant professeur Fermi traitait, l'autre jour, devant son auditoire, de la relativité du temps selon la géniale théorie d'Einstein.

Pas de réaction.

Les élèves de comprenaient pas.

Fermi tenta alors une comparaison:

—Imaginez, dit-il, que vous ayez déjà fait votre voyage de noces... Il a duré quinze jours. Bien!... Supposez, maintenant, que vous fassiez un déplacement de même durée... Seulement, à la place de votre jeune femme comme partenaire, imaginez votre belle-mère... En apparence, le temps employé aura été identique. Et pourtant, conclut le professeur, il y aura une différence énorme entre les deux voyages.

SANS PITIE

Le petit-neveu du roi de Suède vient d'être conduit au cirque pour la première fois. A son retour, son grand-oncle l'interroge:

—Le spectacle t'a plu?

—Beaucoup! Mais je n'ai pas aimé ce cow-boy qui lançait des couteaux sur une femme.

—Ah!

—Oui... Il manquait tout le temps.

CLIENTS, SACHEZ VOUS CHAUSSER

Un astucieux individu, en Pologne, a inventé l'ingénieux moyen que voici pour se procurer à bon compte des chaussures neuves:

Il entre dans la boutique (étatisée, naturellement), demande une paire de chaussures, en essaye une, celle du pied droit par exemple et, faisant quelques pas dans la boutique d'abord, puis dans la rue, promptement il disparaît. Après quoi, un peu plus tard, dans une autre boutique (également étatisée), il demande une autre paire de chaussures, en essaye une, le pied gauche, et, faisant quelques pas d'abord dans la boutique, puis dans la rue, il s'éclipse. Toutes les chaussures (fabriquées par l'Etat) étant faites rigoureusement sur le même modèle, l'ingénieux larron se chausse ainsi à neuf, n'ayant acquitté comme prix que sa vieille paire de chaussures.

JEAN RIGOLE

—Je vais faire quelques petites emplettes dans les magasins, je prends la camionnette.

Le coin des BRIDGEURS

(Chronique de E.-A. BRIEN)

La demande de chelem faite par le joueur en Sud de la donne d'aujourd'hui comporte un certain élément de spéculation. Toutefois, le bridge-contrat n'est-il pas un jeu duquel la chance n'est pas entièrement éliminée ?

Donneur : Sud
Nord et Sud vulnérables

Nord
♠ A D V 9 7 5
♡ R V 6
◇ 10 6
♣ 8 7

Ouest
♠ R 10 8 2
♡ 7 5 3
◇ D 7 3
♣ R 5 2

Est
♠ 6 4
♡ D 9 8 4 2
◇ 9 5 4 2
♣ D 3

Sud
♠ 3
♡ A 10
◇ A R V 8
♣ A V 10 9 6 4

Les déclarations :

Sud	Ouest	Nord	Est
1—♣	passe	1—♠	passe
2—◇	passe	3—♠	passe
4—♣	passe	4—♠	passe
6—♣	passe	passe	passe

Ouest entama de son plus haut coeur. Est ne mit que le deux et Sud remporta la levée du dix, après quoi il joua l'as, le roi et le huit de carreau, sur lequel tomba la dame. Alors, le mort coupa, puis le déclarant lui fit jouer atout afin de faire l'impasse. Ouest remporta la levée, mais ce fut la seule que le déclarant perdit, car la dame d'atout tomba sous l'as. Les dernières levées furent prises par les trèfles du déclarant, le valet de carreau maître et le trois de pique, dont l'as du mort prit soin.

Cinquantenaire à Shawinigan

SHAWINIGAN, 16. (D.N.C). — La paroisse de Ste-Flore, récemment annexée à Shawinigan, honorera d'une façon spéciale, le 29 août prochain, le cinquantenaire de l'arrivée des Filles de Jésus dans cette paroisse.

Dès le début, c'est-à-dire, à leur arrivée, ces religieuses se sont installées dans la maison de M. Lionel O. Gélinas. De cette maison, elles sont allées demeurer à l'école. Puis, grâce à la commission scolaire, elles ont pu avoir leur propre couvent qui est tout simplement merveilleux, et où les fêtes du cinquantenaire se tiendront.

A cette occasion, les anciennes institutrices, le personnel actuel, ainsi que les élèves de cette institution y participeront.

Le programme de cette fête est le suivant:

7 h. 30, ouverture des fêtes par le chant du "Veni Creator" et la communion générale;

9 h., inscription;

10 h., grand'messe solennelle chantée par M. le curé J.-A. Lamy, assisté du R. P. Liguori Gélinas, S.J., et de M. l'abbé Marcel Girard, du Séminaire des Trois-Rivières, tous deux anciens élèves, comme diacre et sous-diacre. Le sermon de circonstance par le R. P. Ayotte, O.M.I., curé de Baker Brook, et premier élève des Filles de Jésus, élevé à la dignité sacerdotale.

A midi, au couvent, banquet des religieuses, anciennes et actuelles.

2 h., visite du couvent par les anciennes.

4 h., visite et bénédiction de la première école devenue bureau de la Caisse Populaire de Ste-Flore.

5 h., salut du T. S. Sacrement, "Te Deum" d'actions de grâces.

8 h., à la salle paroissiale, soirée dramatique et musicale organisée par les anciennes du couvent, et présentation du film: "Les Filles de Jésus au Canada".

Les anciens et les anciennes profiteront de cette fête du cinquantenaire de l'arrivée des Filles de Jésus, pour leur rendre hommage. Le comité d'organisation de ces fêtes recevra les noms et les adresses de chacun.

PROGRAMMES DE RADIO

LUNDI

CHLP

p.m.
5.00—Nouv. et car de la ch.
6.00—Nouv. - Sports
6.15—Carr. de la ch.
6.55—Nouvelles
7.00—Le rosaire
7.15—Mélodies
7.30—C.-A. Bourgeois
7.55—Nouvelles
8.00—Piano & orgue
8.30—Ronde d'amour
8.55—Nouvelles
9.00—Musique pour dilettantes
10.15—Nouvelles
10.30—Votre vedette
10.50—Sports
11.00—Danse à Montréal

CKAC

p.m.
5.05—Mélodies
5.55—Letondal
6.00—Bonnes nouvelles
6.15—Sports
6.30—Nouv. de chez-nous
6.45—Concert familial
7.00—Rosaire
7.15—Méditations
7.30—Chansonnettes
7.45—Kiosque à musique
8.00—La Louve
8.15—A l'ombre
8.30—Ti-Pit Raccourci
9.00—A déterminer
10.00—Nouv.-Dans. à N.-Y
10.30—Concordia
10.45—Nouvelles
11.00—Sports Molson
11.15—Sérénade
11.30—Orchestre
Minuit Divers

CBF

p.m.
5.00—Les malades
5.30—L'Ile mystérieuse
5.45—Sur nos ondes
6.00—Nouv. - Sports
6.15—Carrefour
6.30—Valses
7.00—Actualité
7.15—Garde à vous
7.30—Les collégiens
8.00—Tour de chant
8.30—Fête au village
9.00—Concert
10.00—Nouvelles
10.15—Artistes de renom
11.00—Adagio
11.30—Fin du jour

CFCF

p.m.
5.00—News - West. swing
6.00—Here's Charlie
6.30—Nouv. - Sport
6.45—Here's Charlie
7.30—Deegan's diary
7.45—Make mine Melody
8.00—Magazine
8.30—Opportunity knocks
9.00—Of al. things
9.30—Bulldog Drummond
10.00—Musique
10.30—Sports
11.00—News - P. Barry
11.30—Bud's place

CKVL

p.m.
5.00—Ch. française
5.55—Nouvelles
6.00—Chansonnettes
6.30—Journal Dow
6.45—Par. de la chans.
7.55—Nouvelles
8.00—Une mère
8.30—Parade des succès
8.55—Nouvelles
9.00—Petit bal
9.30—Paris swing
9.55—Nouvelles
10.00—Paris, swing
10.55—Nouvelles
11.00—Manchettes - Hit par.
11.45—Nouv. & Sport
Minuit Musique

CBM

p.m.
5.00—Today's composer
5.15—In rhythm
5.30—Music picture
5.45—Sleepytime story
6.00—News & Sports
6.15—Backstage
6.35—Duo d'Edimbourg
7.00—Roundup
7.15—Tempo for two
7.30—Summertime songs
7.45—Musique
8.00—King Ganam
8.30—Summer follow
9.00—Concert
10.00—News
10.15—Distinguished artists
10.30—B. E. G.
11.00—Bob McMullin show
11.30—Lat. unknown

CJAD

p.m.
5.00—News & Ballroom
6.00—News - Ballroom
7.00—News - Sports
7.15—Ballroom
7.30—Curt Massey
7.45—Frank Starr
8.00—People are funny
8.30—Make mine mystery
9.00—Art. Godfrey
9.30—Jack Carson
10.00—News-Tunes & talent
10.30—News - Sports
10.45—Ernie show
11.00—News - Sports
11.15—Stand by
11.45—Nocturne

MARDI

CHLP

(1410)

a.m.
6.50—Ouverture
7.00—Revue métropolitaine
7.45—Nouvelles
8.00—Radio S.-Coeur
8.15—Revue métropolitaine
8.55—Nouvelles
9.00—Mme. bonjour
9.35—Nouvelles
10.00—Au bal musette
10.15—Canzone
10.30—Ved. canadien.
10.55—Nouvelles
11.00—Heure féminine
11.55—Nouvelles
p.m.
12.00—Heure féminine
1.00—Nouv. - H. féminine
1.55—Nouvelles
2.00—Mél. magiques
2.55—Nouvelles
3.00—Mélodies
3.55—Nouvelles
4.00—Radio N.-Dame
4.30—Thé dansant
5.00—Nouv.-Carr. de la ch
5.00—Revue et sport
6.15—Carr. de la ch.
6.55—Nouvelles
7.00—Le Rosaire
7.15—Mélodies
7.30—Tango
7.45—Orchestre
8.00—Accordéon
8.30—Ronde d'amour
8.55—Nouvelles
9.00—Baseball ou musique
10.15—Nouvelles
10.30—Votre vedette
10.50—Sport
11.00—Danse à Montréal
11.55—Nouvelles

CKAC

(730)

a.m.
6.00—Messe du jour
6.30—Réveil
7.00—Actualités
7.15—Sport
7.30—Marche du jour
7.45—Oratoire St-Joseph
8.00—Nouvelles
8.15—Louis Bélanger
9.00—Nouvelles
9.10—Emile Genest
9.45—Cherchez, vous trouv
10.00—Nouv. - Bons voisins
10.35—Casino de la ch.
11.00—Nouv. - Casino
p.m.
12.00—Nouv. - et table tour
12.30—Orgue & piano
1.00—Nouvelles
1.15—Fleurs musicales
1.30—Ryth. du jour
2.00—Act. et Airs de Paris
2.15—Vedettes
2.45—Saint-Antoine
3.00—Art. Cordes qui ch
3.05—Matinée
3.50—Ce que je pense
4.00—Act. - Evén. sociaux
4.30—Mélodies
4.40—Rythme
5.00—Nouv - Mélodies
5.05—Mélodies
5.45—Emile Duval
5.50—Température
6.00—Bonnes nouvelles
6.15—Sports
6.30—Nouv de chez nous
6.45—Concert familial
7.00—Crois. chapelet
7.15—Méditations
7.30—Chansonnettes
7.45—Kiosque à musique
8.00—La louve
8.15—A l'ombre
8.30—Ici Québec
8.55—Nouvelles
9.00—Chansons
9.30—Théâtre RDF
10.00—Nouv., Danse à Qué.
10.30—Concert
10.45—Nouvelles
11.00—Sports, Molson
11.15—Chanteur
11.30—Orchestre
Minuit — Nouv. et orch.

CBF

(690)

a.m.
7.00—Nouv.-Opéra de 4 s
7.30—Radio-journal
8.00—Nouv. - Sports
8.15—Elévations
8.30—Mélodies
9.00—Nv.-Comptoir du dis
10.00—Cab. des ondes
11.00—Franche Louvain
11.15—Foire aux disques
11.30—Chansonnettes
p.m.
12.00—Jeunesse dorée
12.15—Rue Principale
12.30—Réveil rural
12.45—Signal horaire
1.00—Quelles nouvelles
1.15—Radio-journal
1.30—Tante Lucie
1.45—Détente
2.00—Face à la vie
2.15—Maman Jeanne
2.30—Voyage
2.45—Lettre à une...
3.00—Maria Chapdelaine
3.15—Chansonnettes
3.30—Chef d'oeuvre
4.30—Ryth. & chansons
5.00—Les malades
5.30—L'Ile mystérieuse
5.45—Sur nos ondes
6.00—Nouv. - Sports
6.15—Carrefour
6.30—Orchestre
7.00—Actualité
7.15—Garde à vous
7.30—Lettre de non moulin
7.45—Confidentiel
8.00—Les Pasquiers
8.30—Concert
9.30—Conte
10.00—Nouvelles
10.15—Causerie
10.30—Récital
11.00—Adagio
11.30—Fin du jour

CFCF

(600)

a.m.
6.00—News
6.05—Sinclair show
7.00—News
7.05—Sinclair show
8.00—News
8.05—Sinclair show
9.00—Nouv. - Brkft Club
10.00—Nouv. - C. Fair
10.45—Neighbor club
11.15—Red Skelton
11.45—Musique
p.m.
12.00—Nv.-When a girl mar
12.30—Brighter day
12.45—Perry Mason
1.00—News & Music
1.15—Bill Deegan
1.30—Guiding Light
1.45—Dr. Malone
2.00—News & music
2.15—Ted Malone
2.30—Martin Block
4.00—News & Playhouse
4.30—Clyde Beatty
5.00—News, W. swing
5.30—Pabble from Pluto
6.00—Here's Charlie
6.45—Here's Charlie
7.30—Deegan's diary
7.45—Make mine melody
8.00—Playhouse
8.30—Concert
9.30—Albert Piatz
10.00—Court of opinions
10.30—Dancing party
10.45—Sports
11.00—News & Bud's Place
11.30—Bud's place

CKVL

(980)

a.m.
6.00—Neuvaine
6.15—Prières
6.30—Le café
7.00—On prend le café
7.55—Nouvelles
8.00—Messieurs, dames
8.55—Nouvelles
9.00—Roger Baulu
9.55—Nouvelles
10.00—Les entrevues
10.15—Chantez avec moi
10.55—Nouvelles
11.00—Par. de la chanson.
11.55—Nouvelles
p.m.
12.00—Par. de la chanson
12.30—Edition spéciale
1.00—Par. de la chanson.
1.55—Nouvelles
2.00—Hits on parade
2.55—Nouvelles
3.00—For the swing
3.55—Nouvelles
4.00—Music hall
4.30—Par. de la chanson.
4.55—Nouvelles
5.00—Chansons
5.55—Nouvelles
6.00—Chansonnettes
6.30—Chansonnettes
7.00—Chansonnettes
7.55—Nouvelles
8.00—Dr Claudine
8.30—Fiesta
8.55—Nouvelles
9.00—Willie Lamothe
9.15—Rolland Legault
9.30—Paris swing
9.55—Nouvelles
10.00—Paris swing
10.55—Nouvelles
11.00—Manchettes et Hit p.
11.55—Nouvelles
Minuit Musique

CBM

(940)

a.m.
7.00—Nouv. et Conc. time
8.00—Nouvelles
8.15—Dévotions
8.30—Musique
9.00—Nouv. - Musique
9.45—Light & lyrical
10.15—Fancy fingers
10.30—Shirley Brett
10.45—Sweet hour
11.00—Road of life
11.15—Rosemary
11.30—Panorama
11.45—Laura Ltd
p.m.
12.00—Nouvelles
12.15—Tante Lucie
12.30—Farm Broadcast
1.00—Nouvelles
1.15—Elwood Clover
1.45—Mart Kenny
2.00—Musique
2.15—Matinée
3.00—Guiding Light
3.15—Ma Perkins
3.30—Pepper Young's
3.45—Right to Happiness
4.00—Roll back the years
4.30—Encores
5.00—Artists of today
5.15—Howdy Doody
5.45—Children's program
6.00—Nouv. - Sports
6.15—Interlude
6.30—At home
6.35—Report on the tour...
7.00—Roundup
7.15—Barney Potts show
7.30—4 gentlemen
7.30—Joyce Sulivan
8.00—Conference
8.30—Let's make music
9.00—Fighting world
9.30—Travelling light
10.00—News
10.15—Canadiana
10.30—Leicester Square
11.00—Chico Valle
11.30—Rhythm

CJAD

(800)

a.m.
6.45—Neuvaine
7.15—Musical Clock
8.00—Nouvelles
8.15—Musical Clock
8.30—Nouvelles
8.45—Musical Clock
9.00—News - Kih. & Crum
9.15—Kihl & Crumpets
10.00—News - Ballroom
10.15—Hope for ladies
10.30—Ballroom
11.00—Nouv. et Shopping
11.30—House party
11.45—Widder Brown
p.m.
12.00—News - Songs
12.15—News Quiz
12.45—Our gal
1.00—News - Lads 6
1.15—Helen Trent
1.30—P. L. Hayes show
1.45—Art. Godfrey
2.00—News, Memo
2.15—Mrs. Burton
2.30—Party line
3.00—News — Stars
4.00—News - Club 800
5.00—News - Ballroom
5.15—Ballroom
6.00—News - Ballroom
6.35—Ballroom
7.00—News - G Stars
7.15—Curt Massey
7.30—E. Fisher
7.45—Sports
8.00—Crime classics
8.30—Make Mine Music
9.00—The Cobbs
9.30—My friend Irma
10.00—News-Tunes & talent
10.30—News - F. Flanagan
10.45—Nocturne
11.00—News - Sports
11.15—Symphonie

POIL DE CAROTTE, CHANTECLERC, ONDINE ET LA JUMENT VERTE, personnifiés en l'occurrence par : Mlle Lisette Leroyer, Nicole Germain, Marie Langlois et Clarisse Paquette, se sont vu décerner les premiers prix, catégorie des "femmes" au bal costumé de la Foire du Livre. Cette soirée de gala s'est tenue samedi soir dernier à l'hôtel Chanteclerc de Sainte-Adèle. La Foire du Livre était placée sous le patronage de M. Jean Bruchési, sous-ministre de la province de Québec. Mme Solange Chaput-Rolland, présidente du comité de cette Foire gigantesque, mérite de sincères félicitations.

NOTRE POETE CANADIEN, M. Robert Choquette, auteur de "Suite Marine", était présent à la Foire du Livre. M. Choquette s'est dit fort heureux de la brillante initiative du Centre d'Art de Sainte-Adèle, qui "permet aux écrivains et aux lecteurs de se réunir dans une atmosphère unique".

Votre horoscope aujourd'hui

Le BÉLIER — du 21 mars au 20 avril

Des influences contradictoires se déploient et, tantôt vous jouissez d'une veine remarquable, alors que l'instant d'après ce peut précisément être le contraire.

Le TAUREAU — du 21 avril au 20 mai

Quelqu'un changera d'attitude à votre sujet. Ne vous en faites pas. Idée fructueuse ou début de réalisation d'une affaire importante ce soir.

Les GEMEAUX — du 21 mai au 20 juin

En usant de diplomatie et de tact, vous êtes à même de vous concilier des relations puissantes et précieuses, d'arranger à votre avantage les différends en cours.

Le CANCER — du 21 juin au 22 juillet

Tout est remis en question. Les difficultés présentes doivent être examinées de préférence pendant les dernières heures du jour.

Le LION — du 23 juillet au 22 août

Les gains personnels pourraient bien se faire attendre. Concentrez-vous sur les questions urgentes, les requêtes raisonnables. Les affaires domestiques sont plus faciles.

La VIERGE — du 23 août au 22 septembre

Etudiez vos problèmes avec vaillance et lucidité. La situation n'est pas désespérée, bien au contraire. Réexaminez le tout après avoir demandé conseil.

La BALANCE — du 23 septembre au 22 octobre

Orientez toujours le meilleur de votre pensée, de vos capacités déductives vers le travail, beaucoup plus favorisé encore que les nouvelles en particulier.

Le SCORPION — du 23 octobre au 22 novembre

Ne vous laissez pas amener à faire des dépenses folles pour plaire à certaines personnes. La reconnaissance n'est pas de ce monde.

Le SAGITTAIRE — du 23 novembre au 21 décembre

Soyez très prudent dans le règlement de questions financières. Montrez-vous discret et voyez aux choses importantes en tout premier lieu.

Le CAPRICORNE — du 22 décembre au 19 janvier

N'exprimez pas trop vos opinions ouvertement. L'entrain que vous manifestez pourrait bien se terminer par quelque contrariété. Préparez-vous au pire.

Le VERSEAU — du 20 janvier au 18 février

La journée est propice aux associations et collaborations fructueuses, aux gains professionnels et aux amours heureuses. Les amitiés sont plus fluctuantes.

Les POISSONS — du 19 février au 20 mars

On vous fera une révélation et la solution s'offrira d'elle-même. Fuyez les tentations. Vous savez mieux que personne où sont vos véritables amis.

Canadien nommé à l'un des plus hauts postes de l'Otan

FONTAINEBLEAU, France, 16 — (PCf) — Un aviateur canadien, que les travaux difficiles n'effraient pas, vient d'être nommé à l'un des plus hauts postes de l'OTAN.

Le commodore de l'air L.-C. Cornblat, un officier de carrière d'Ottawa, a été désigné au deuxième poste en importance au quartier général des forces alliées en Europe centrale. Le commodore, âgé de 40 ans, originaire de Smith-Falls, Ontario, porte le titre d'assistant chef d'état-major de l'administration.

Cornblat, l'un des quatre commodores du CARC au service de l'OTAN, a obtenu cette nomination après avoir fait ses preuves avec les forces aériennes alliées en Europe centrale. Il s'est joint à ce groupe il y a un an en tant que chef de l'organisation et de la main-d'oeuvre. On lui a confié presque immédiatement la tâche difficile de remanier le commandement.

La maréchal en chef de la RAF, sir Basil Embry, commandant des forces aériennes alliées, désirait l'établissement d'un contrôle amélioré pour obtenir une coopération maximum entre les forces aériennes, terrestres et navales.

Cornblat, qui avait l'expérience de trois ans de travail au quartier général du CARC à Ottawa en tant que directeur de l'organisation et des établissements, a trouvé la réponse. Il a éliminé certains emplois, en a groupés d'autres et, bien qu'il fut demeuré à la tête d'un personnel réduit, il a ajouté trois nouvelles divisions pour s'occuper des problèmes aériens spéciaux.

Les autorités de l'OTAN ont été impressionnées par le travail de Cornblat et ont décidé que sa politique de coordination devait s'appliquer à une échelle supérieure.

C'est ainsi que fut créé le poste d'assistant chef d'état-major d'administration des forces alliées en Europe centrale et qu'il fut confié à Cornblat. Son nouveau patron est le maréchal français Alphonse Juin.

L'une des corvées de Cornblat consiste à équilibrer le budget des quartiers généraux de l'aviation, de la marine, de l'armée et du quartier général des forces armées. Il projette d'étudier la possibilité d'établir une organisation pour desservir les quatre groupes.

Cornblat ne semble pas effrayé par les exigences de son nouveau poste. Il dit que son travail consiste seulement à diriger de façon ordonnée et économique l'administration des quatre quartiers généraux alliés qui composent le commandement des forces alliées en Europe centrale.

Nouveau plan de M. S. Rhee

SEOUL, Corée, 16 — (Reuters f) — Le président Syngman Rhee a annoncé dimanche qu'il avait mis au point un plan d'unification de la Corée "sans utilisation de bombes atomiques, ni de bombes à hydrogène".

"Ce plan, a poursuivi le chef d'Etat sud-coréen, retiendra certainement l'attention des stratèges militaires américains, si toutefois ils désirent véritablement que la Corée du Sud et la Corée du Nord soit unifiée.

M. Syngman Rhee n'a pas donné d'autre détail. On rappelle toutefois que prononçant un discours le mois dernier devant le Congrès américain, le président sud-coréen avait invité l'Amérique à mettre fin à "l'armistice déraisonnable" conclu en Corée. Si les Etats-Unis voulaient bien équiper l'armée sud-coréenne, avait-il poursuivi, cette dernière pourrait "contre-attaquer contre les communistes chinois sans l'appui des unités américaines".

M. Rhee a prononcé dimanche un discours à Séoul à l'occasion du neuvième anniversaire de la libération de la Corée et du sixième anniversaire de la formation du gouvernement sud-coréen sous sa direction.

Journées fédérales des scouts en 1954

Chaque année, la Fédération des scouts catholiques, à l'occasion du congé de la Fête du Travail, tient des assises à l'intention de ses dirigeants diocésains et locaux. Cette année, les journées fédérales auront lieu à Valleyfield, au terrain Dom-Bosco, les 4-5-6 septembre prochains.

Ces journées d'étude ayant pour thème général: **"Les étapes de notre route"** réuniront plus de 600 commissaires, aumôniers, chefs, cheftaines et routiers, venus du Québec, de l'Ontario, du Nouveau-Brunswick, du Manitoba et de l'Alberta.

Les participants vivront sous la tente et cuisineront eux-mêmes leurs repas. Le scoutisme prêche la vie rude, le plein-air et le campisme, il est donc normal que les chefs, les premiers, donnent un exemple concret et vécu à leurs scouts.

En plus des sessions et discussions, les campeurs auront le privilège de la visite de Son Excellence Mgr Percival Caza, évêque auxiliaire de Valleyfield, qui dira la messe et prononcera une allocution dimanche matin. Un feu de camp public, au Parc Sauvé, dimanche soir, couronnera cette journée.

Le commissaire général, Me Gérard Corbeil, et l'aumônier général, Mgr Maurice Patry, P.D., donneront messages et directives aux chefs et aumôniers, réunis à ces 14ièmes journées.

Le jamboree mondial scout sera tenu au Canada en août 1955 à Niagara-On-The-Lake. Ce camp groupera 15,000 garçons venus de 50 pays. La fédération, en plus de sa délégation de 400 membres aura charge d'un sous-camp de 1,500 scouts qui sera désigné sous le nom de: **Sous-camp Alouette.**

Le Canada a l'honneur d'être le premier pays hors de l'Europe à accueillir et le jamboree et la conférence scoute internationale, activités qui suivent tous les quatre ans.

Les premiers détails d'organisation de cette ville de tentes de 15,000 campeurs seront fournis aux chefs présents aux journées fédérales.

Les pêcheurs reprennent la mer en C.-C.

VANCOUVER, 16. (PCf) — L'industrie de la pêche reprend son activité le long de la côte du Pacifique après avoir été paralysée pendant une semaine par une grève.

Six cents pêcheurs ont repris la mer après avoir obtenu une augmentation de $15 par mois pour cette année avec promesse de $5 de plus l'an prochain. Les pêcheurs font partie de l'union indépendante des pêcheurs unis et des employés connexes. Quatre mille hommes ont été immobilisés par leur grève.

Le règlement de la dispute a eu lieu samedi lorsque les ouvriers ont voté dans la proportion de 83 pour cent en faveur d'accepter ce que l'Association des pêcheries de la Colombie-Britannique avait dit être sa "dernière offre".

Le syndicat a également accepté des clauses d'ancienneté et un plan de bien-être qu'a proposés l'association.

La Patrie

(Membre de la Canadian Press et de l'Audit Bureau of Circulation)

est imprimée et publiée au No 180 est, rue Ste-Catherine Montréal, par la Compagnie de Publication de "La Patrie" Limitée. Roland Dubois, Secrétaire - Trésorier, Téléphone UN. 1-2701. Echange correspondant avec tous les différents services. Autorisé comme envoi postal de la deuxième classe. Ministère des Postes, Ottawa.

PRIX D'ABONNEMENTS

Edition du dimanche. Canada. 1 an	$5.00
Edition quotidienne. Canada. 1 an	5.00
Edition quotidienne. Canada. 6 mois	2.75
Edition quotidienne. Etats-Unis. 1 an	6.00
Edition quotidienne. Etats-Unis. 6 mois ..	3.00
Edition du dimanche. Etats-Unis. 1 an ...	5.00

REPRESENTANTS

TORONTO Ont.: Hugh Rose, chambre 101, Edifice McKinnon, 19, rue Melinda; Téléphone EMpire 4-1016.

ETATS-UNIS: Ralph-R. Mulligan, 141 East, 44th Street, Room 911, New-York 17, N.-Y.; 35 East, Wacker Drive, Chicago 1, Ill.; 3049 East, Grand Boulevard, Detroit 2, Mich.

MONTREAL, 16 AOUT 1954

Vitesse sur la route

par Roger DUHAMEL

La vitesse permise sur les grandes routes est de 60 milles à l'heure pour les automobilistes ordinaires; ce qui paraît tout à fait raisonnable. De leur côté, les autobus et les camions ne doivent pas dépasser 45 milles. Tout cela est excellent en théorie, mais il n'est pas nécessaire de circuler longtemps dans la province pour apprendre, souvent à ses dépens, que cette réglementation n'est pas généralement observée.

D'aucuns signalent que les conducteurs d'autobus et de camions, qui ont un horaire à respecter, ont tendance à dépasser la vitesse autorisée: c'est souvent dans leur cas une question de bénéfices matériels, ce qui n'est pas du tout le fait des promeneurs individuels, dont un certain nombre voyagent pour leur propre plaisir et n'ont aucun motif valable de souhaiter être rendus plus tôt à l'étape convenue. Le danger toutefois, c'est que les automobilistes, se souvenant qu'ils ont le privilège de rouler à une vitesse supérieure de quinze milles à celle des camions et autobus, n'aient tendance à se rendre à 75 milles à l'heure, s'ils constatent que ces derniers ne se privent guère d'atteindre le 60 à l'heure.

On comprend facilement que les risques ne sont pas les mêmes. Les autobus et les camions sont de lourds véhicules manquant de souplesse et prenant forcément plus de temps à s'immobiliser en cas de besoin. De plus, si un accident se produit, le choc est beaucoup plus grave: des pertes de vies plus ou moins nombreuses peuvent facilement s'ensuivre. Ce qui importe donc, c'est que les surveillants de la route se montrent impitoyables et qu'ils ramènent au bon sens les conducteurs trop pressés. Ainsi seulement parviendra-t-on à raccourcir la liste des victimes d'accidents; ce qui mérite bien qu'on s'en occupe activement.

Expansion de l'industrie minière

par Conrad LANGLOIS

Un des inconvénients des rapports officiels est le retard qui survient forcément entre les événements racontés et la date de leur publication. Mais ils n'en sont pas moins les bienvenus, surtout lorsqu'ils nous apportent d'excellentes nouvelles, comme c'est le cas du relevé sur « L'industrie minière de la province de Québec en 1952 », qui vient d'être rendu public.

La valeur totale de la production dans les mines et carrières de la province a atteint, en 1952, le chiffre record de $270,739,552, dont $120,283,133 pour les métaux seulement. À ce sujet, beaucoup apprendront avec étonnement que l'or vient maintenant en deuxième place, ayant cédé la première au cuivre, dont on entend moins parler, mais qui n'en est pas moins d'une utilité pratique encore plus grande. Le zinc constitue également une importante source de revenus pour les propriétaires de mines de notre province.

Outre ces trois métaux (qui constituent ensemble environ 90% des métaux provenant des mines du Québec) et quelques autres moins importants, notre province a été, plus que jamais, en 1952, la grande source d'approvisionnement en fibre d'amiante des pays non-communistes. Tous les produits reconnus comme matériaux de construction (pierre, chaux et autres calcaires, etc.) ont été en plus grande demande que jamais.

Le rapport mentionne comme endroits prometteurs, pour des exploitations minières futures, certaines régions de Chibougamou, de la Gaspésie et du Nouveau-Québec.

Cette dernière région nous intéresse particulièrement, puisqu'on vient d'inaugurer officiellement le début de l'expédition de ses minerais de fer, via le port des Sept-Iles. Vu qu'on évalue à plusieurs milliards de dollars la richesse des gisements situés aux confins du Québec et du Labrador, on peut s'attendre à ce que les rapports que notre ministère des Mines publiera dans quelques années auront des chiffres fort intéressants à nous communiquer.

La valeur de notre production minière a triplé en moins de huit ans, mais nous pouvons prévoir des progrès encore plus rapides et plus considérables à l'avenir. Ce développement, qui retient l'attention des étrangers, ne devrait pas laisser indifférents les épargnants de chez nous ni nos hommes d'affaires ni nos étudiants, car tous auraient intérêt à se diriger vers les industries et les régions appelées à la plus grande prospérité.

L'Angleterre veut garder Chypre

Au moment même où la France cède du terrain en Asie, en Afrique du Nord et en Inde, où le Portugal éprouve des difficultés à conserver ses possessions indiennes et où l'Angleterre a consenti à s'entendre avec les Égyptiens, en acceptant de retirer graduellement ses troupes des bases militaires de Suez, la Grande-Bretagne n'a pas du tout l'intention de renoncer à sa souveraineté sur l'île de Chypre, en dépit d'une forte agitation, en ce moment, de la part des Énotistes, ou Chypriotes nationalistes d'origine grecque.

L'île de Chypre, dans la Méditerranée orientale, n'a qu'une superficie de 3,572 milles carrés et sa population dépasse à peine un demi-million d'âmes, mais son importance stratégique est d'autant plus grande que les Anglais se proposent d'y déménager une grande partie des hommes et du matériel qui se trouvaient à Suez jusqu'ici.

Sur une population totale de 510,000 habitants, environ quatre-vingts pour cent seraient d'origine grecque, 18% auraient le turc comme langue maternelle, tandis que les Britanniques ou les étrangers ne constitueraient pas plus de 2% de la population totale.

Historiquement parlant, l'île n'a jamais appartenu à la Grèce. Dans l'Antiquité lorsque le territoire était indépendant, la Grèce n'était pas encore un pays unifié. Depuis plus de trois mille ans, l'île a dû allégeance à plusieurs pays différents, à l'Assyrie, à l'Égypte, à la Perse, à Rome, à Byzance, à Venise. Le sultan Sélim II en expulsa les Vénitiens en 1570-71 et l'île resta sous domination turque jusqu'en 1878, alors que les Anglais se chargèrent de l'administration, tout en assurant la souveraineté et un revenu annuel au sultan. Mais en novembre 1914, lorsque la Turquie entra en guerre contre les Alliés aux côtés de l'Allemagne, l'Angleterre annexa tout simplement Chypre à la Couronne britannique, mais lui donna le statut de colonie en 1925. Ces jours derniers, le ministre d'État Hopkinson annonçait qu'une nouvelle constitution orienterait l'île dans la voie de l'autonomie interne au sein du Commonwealth. Il y aurait un Conseil législatif, dont la majorité des membres seraient nommés par l'administration et une minorité seulement seraient élus par la population. Mais quelques-uns, parmi ces derniers, seraient invités à faire partie du Conseil exécutif et occuperaient des postes administratifs dans des services du gouvernement.

Les Énotistes, qui réclament le rattachement immédiat à la Grèce, ont l'appui d'une partie de la population d'origine grecque et de certains membres du clergé orthodoxe. Les communistes, partout intéressés à pêcher en eau trouble, surtout aux endroits les plus stratégiques, appuient aussi les Énotistes, afin de maintenir la dissension. Quant à la minorité turque, elle préfère que l'île reste britannique et le gouvernement de Turquie est du même avis. Car l'élément turc, après avoir dominé les Chypriotes d'origine grecque pendant trois cents ans, ne voudrait pas maintenant être gouverné par une administration grecque. Beaucoup de Chypriotes ne semblent pas trop se plaindre de l'état de choses actuel, car le niveau de vie est plus élevé que jamais, la malaria fait beaucoup moins de ravages qu'autrefois, l'instruction est plus répandue et le statut de Britanniques leur permet d'émigrer vers les autres pays du Commonwealth. On en trouve 20,000 dans la seule ville de Londres.

On peut être assuré que l'Angleterre n'est pas du tout disposée à renoncer à sa souveraineté sur Chypre. Dans son propre intérêt et dans celui des autres pays du monde libre, elle voudra garder jusqu'au bout cette base de grande importance militaire, à laquelle les communistes voudraient bien la voir renoncer.

Les mots qui vivent

— L'amour de Dieu pour nous et notre amour pour nos frères sont comme la voix et l'écho. — PERE SERTILLANGES, O.P.

Fin d'une villégiature royale

par Alonzo CINQ-MARS

Une dépêche de Paris annonce que l'empereur du Viet-Nam, Bao-Daï, qui est en France depuis plusieurs mois, s'apprête à retourner dans son pays. Ce n'est pas la première fois qu'on annonce pareille nouvelle, mais il y a lieu de croire que c'est sérieux cette fois, car la guerre est finie en Indochine.

Ce monarque âgé de 32 ans, qui villégiaturait avec une suite nombreuse de courtisans et de serviteurs sur la Côte d'Azur pendant que ses troupes et celles de la France se battaient désespérément contre celles des rebelles du Viet-Minh, a attendu la fin des hostilités avant de se résoudre définitivement à retourner chez lui. À quelques reprises, il a interrompu sa villégiature pour aller discuter avec le gouvernement français à Paris en vue d'obtenir une plus grande somme d'autonomie pour le Viet-Nam dans l'Union Française, et il s'y est montré d'une intransigeance qui a fait plus d'une fois suspendre les négociations. Là s'est limitée sa bravoure.

Durant toute la dernière conférence de Genève où se décidait son sort, l'empereur Bao-Daï n'a pas bougé de la Côte d'Azur, attendant dans des casinos et autres endroits d'amusements le résultat des négociations qui devaient aboutir à la cession de la plus grande partie de son royaume aux rebelles du Viet-Minh. On sait que l'armistice signé il y a quelques semaines à Genève fixa des dates différentes pour le « cessez le feu » sur les divers fronts de guerre en Indochine. L'impérial villégiateur a attendu que le dernier coup de canon fût tiré pour se décider à regagner son pays où il compte régner sur ce qui lui en reste.

Il convient de rappeler que Bao-Daï, qui monta sur le trône d'Annam en 1925 à l'âge de 13 ans, fut le pantin politique des Japonais tant que ces derniers occupèrent l'Indochine depuis 1942 jusqu'en 1945, alors qu'ils réunirent son pays au Cambodge et au Laos et prirent en mains l'administration de toute l'Indochine. Bao-Daï dut abdiquer. Toutefois, après la guerre, la France reconnut la souveraineté de cet ancien collaborateur des Japonais qui n'était guère bien vu en Indochine. Elle eût probablement mieux fait de traiter avec des éléments plus démocratiques.

Les hostilités sont suspendues en Indochine en vertu des accords de Genève qui divisent le Viet-Nam en deux parties séparées par le 17e parallèle. Ho-Chi-minh, chef des rebelles communistes, est maître de la partie nord, qui comprend les villes les plus importantes et les terres les plus riches de l'Indochine. Bao-Daï va-t-il régner longtemps sur la partie sud? Déjà un grand nombre de ses sujets appellent à eux les communistes du nord. Ce monarque-touriste peut s'attendre tout au moins à une froide réception quand il retournera dans son royaume tronqué.

Le rôle social de la police

Pour la protection de l'enfance

Entre le foyer familial et l'école, lieux d'affection et de formation, la rue est pleine de dangers pour un adolescent. Indépendamment des risques d'accidents liés à la circulation, l'enfant y côtoie, dans une atmosphère d'hostilité ou d'indifférence, une foule d'adultes qui, à l'inverse des parents et des maîtres, se soucient peu de sa croissance ou de son éducation.

La police apparaît comme la seule autorité capable de le protéger sur la voie publique. Aussi s'attache-t-elle dans de nombreux pays à convaincre l'opinion de ce que la répression ne constitue pas son unique raison d'être: le rôle social qui lui revient, présente en effet un intérêt tout aussi grand.

Conscients de l'importance de ces problèmes, l'Unesco a demandé à la Fédération internationale des Fonctionnaires supérieurs de Police — qui représente 17 pays — d'établir un rapport sur le rôle de la police dans la protection de la santé mentale des enfants. Rédigé par un groupe d'experts — membres de la Fédération, éducateurs, psychiâtres, psychologues et personnes spécialisées dans l'action sociale — ce document a fait l'objet d'une ample discussion lors de la Conférence annuelle de la Fédération, qui s'est tenue au mois de juin à la Maison de l'Unesco.

A la lumière de l'expérience acquise dans différents pays, plusieurs principes généraux ont été dégagés qui peuvent servir de base à l'action de la police dans ce domaine. Les délégués ont eu leur attention particulièrement attirée par les effets nocifs de l'alcoolisme, de la littérature pornographique et par la corruption due à la rencontre d'adultes malfaisants. Dans de telles circonstances, ce n'est pas seulement en tant que représentant de la loi que le policier peut protéger les enfants, mais aussi comme un adulte responsable et socialement conscient.

Les experts ont conclu à l'absolue nécessité d'une formation élémentaire de tous les policiers, de façon qu'ils soient instruits du développement de l'enfant, tant d'un point de vue pratique que théorique. Ces stages de préparation permettraient au surplus de distinguer ceux qui manifestent des aptitudes particulières pour la protection de la jeunesse. Les sergents de ville et officiers de police ainsi sélectionnés feraient des études complémentaires, qui leur permettraient de gagner la confiance des enfants et des adolescents.

Cet important rapport, accueilli avec satisfaction par la conférence, sera étudié au cours des prochains mois dans les pays représentés au sein de la Fédération, en même temps que par des experts étrangers à la police. Avant la fin de cette année, il sera distribué sous sa forme définitive — en anglais, en espagnol et en français — aux gouvernements et aux forces de police des différentes régions du monde. (UNESCO)

Paroles de la Bible

— Que chacun mette au service des autres ce qu'il a reçu comme don de Dieu, et vous serez de bons intendants de la grâce divine, si variée en ses manifestations. (I Pierre 4, 10). (Texte choisi par la Société catholique de la Bible).

En marge de l'actualité

"Garçon, un coquetier !"

(Par Guy LEMAY)

Par ces temps de chaleur, il se peut que vous alliez chercher refuge dans un bar quelconque, de préférence dans un hôtel de villégiature. Il se peut alors que vous entendiez quelqu'un, près de vous demander au garçon du bar: "Un coquetier, s'il-vous-plait".

Ne vous hâtes-vous donc pas de porter un jugement sur l'état de fraicheur mentale de votre voisin consommateur. Ce n'est pas un fou. Il n'a pas "attrapé un coup de soleil sur la tête". Et encore moins, les vapeurs de l'alcool n'ont pas alourdi son esprit. Non. C'est un grand érudit!

Expliquons-nous. Il parait, en effet, qu'après de nombreuses recherches, un professeur britannique est parvenu à découvrir l'origine exacte du "cocktail" et qu'il s'agit — ainsi que son nom ne l'indique plus — d'une invention française, baptisée d'abord "coquetier". L'inventeur, Antoine-Amédée Peychaud, un créole de St-Domingue, s'était réfugié à la Nouvelle-Orléans, à la suite d'émeutes dans son pays. Dans cette ancienne ville française du sud des Etats-Unis, il ouvrit un bar, ou plutôt un "drug store", comme on appelle chez nos voisins du sud cette boutique d'apothicaire où l'on vend de tout, sauf peut-être des médicaments.

Il y vendit notamment ce breuvage mélangé, composé d'après une recette transmise dans sa famille et souveraine contre les rhumatismes, les maux d'estomac, les indigestions, etc. Cette boisson était agréable. Ses effets thérapeutiques n'étaient pas inférieurs à ceux qu'on obtenait grâce à ces médicaments qui n'étaient pas toujours buvables.

Elle devint donc rapidement célèbre et parce que Peychaud le servait dans une sorte de coquetier chinois à deux anses, on lui donna le nom de "coquetier", mot que les clients prononçaient "coktay", d'où l'on tira le nom "cocktail", traduit par la suite par coquetel.

Je vous transmets cette information après en avoir pris moi-même connaissance dans de vieux bouquins que je prends plaisir à "dévorer", pendant que je me prélasse sur le sable chaud, "quelque part" sur le bord d'un lac de nos magnifiques Laurentides!

Si ce n'est pas vrai, c'est en tout cas bien trouvé... Et comme dirait ma concierge: "C'est-y beau l'instruction!"

Sables mouvants fixés au mimosa

NATIONS UNIES. — On aura recours au mimosa pour fixer les dunes de la lisière de terre entre Gaza et la Méditerranée qui appartient à l'Egypte. Environ 80,000 personnes habitaient cette région avant la guerre de Palestine. Cette population s'est grossie depuis de 200,000 réfugiés. On a eu beaucoup de succès avec cet arbuste il y a quelques années. En février prochain, lorsque les sables saturés de pluie commenceront à se réchauffer on plantera un million de pieds de mimosa provenant des pépinières de l'Etat, avec la coopération de l'administration égyptienne. Deux autres millions seront mis en terre d'ici deux ans.

Dans trois ans les buissons seront en fleurs et l'herbe commencera à pousser entre eux. Leurs racines s'enfonceront dans l'argile et fixeront les dunes pour environ douze ans, après quoi on pourra se dispenser d'eux

La CED connaîtra son épreuve la plus dure d'ici deux semaines

PARIS, 16 — (PAf) — Le projet d'armée européenne doit faire face à son épreuve la plus dure d'ici deux semaines.

A compter d'aujourd'hui il semble que le résultat pourrait être négatif ou positif. Tout dépend des pressions psychologiques et des manoeuvres qui se dérouleront sur les scènes politiques et diplomatiques.

Les premières prises d'armes surviendront jeudi et vendredi à Bruxelles. Les ministres des Affaires étrangères de France, d'Allemagne occidentale, de Belgique, d'Italie, de Hollande et du Luxembourg, se rencontreront alors pour discuter la longue série de modifications que le président du Conseil de France, M. Pierre Mendès-France, aimerait faire apporter au traité.

Il lui faudra ensuite se présenter devant le Parlement français, au cours d'un débat de quatre jours qui doit commencer le 28 août, afin d'en obtenir la ratification.

Les modifications de M. Mendès-France, qui couvrent 30 pages de texte, vont certainement soulever de violents débats à Bruxelles.

Quelques-uns de ces amendements pourraient être appliqués simplement par l'entente des six puissances du pacte après que le traité, qui prévoit le réarmement de l'Allemagne dont les unités seraient affectées à une armée composée des troupes des six nations, aura pris effet.

Mais plusieurs autres de ses modifications requièrent une rédaction nouvelle du traité. La Belgique, l'Allemagne, la Hollande et le Luxembourg, qui ont déjà ratifié le traité original, sont résolument opposés à toute modification qui demanderait l'approbation, une fois de plus, de leur Parlement.

Plusieurs observateurs compétents sont d'avis que la nature et l'importance des modifications demandées vont réellement compter pour peu quand le traité sera présenté au Parlement français. Plusieurs députés se sont déjà formé une opinion.

Une explosion fait 4 morts

SUDBURY, 16 — (PCf) — Une femme et ses trois enfants se sont noyés samedi quand le moteur de leur embarcation a fait explosion et que les flammes se sont communiquées à la chaloupe sur le lac White Water, sept milles au nord d'ici. Le père est gravement brûlé.

Mme Rita Laurin, 30 ans, d'Azilda, Ont., et ses fils Roger, neuf ans, Gilles, 10 ans, et Roland, 11 ans, ont perdu la vie.

René Laurin, 35 ans, a été transporté à l'hôpital où son état est décrit comme étant passable.

La police dit que l'explosion a mis le feu à un bidon de gazoline qui se trouvait dans l'embarcation.

Les corps des victimes ont été repêchés.

A travers le monde

AEROPORT BLACKBUSHE, Angleterre, 16. (P.A.f.) — Trente-sept personnes se sont échapp-es d'un aérobus en flammes en sautant par une porte ouverte par l'hôtesse, après un atterrissage forcé. Toutes les personnes qui se trouvaient à bord de l'avion se sont échappées, mais neuf ont été hospitalisées pour observation. L'un des moteurs a manqué peu après le décollage à destination de Nice, France. L'autre moteur manqua au moment où l'avion revenait pour atterrir d'urgence. Une aile et un moteur se détachèrent quand l'aérobus atterrit sur le ventre en dehors de la piste et prit feu.

KATMANDU, Népal, 16. (Reuters f.) — Les inondations de la mousson au Népal — les pires jamais enregistrées — ont fait près de 1,000 morts jusqu'ici. On rapportait hier soir de Golka que 300 personnes avaient été emportées par les eaux ou tuées par des éboulis. Plus de 600 personnes auraient péri dans la région de Terai, limitrophe de l'Inde.

LA PAZ, Bolivie, 16. (Reuters f) — Plus de 60 personnes, dont les chefs de trois partis politiques, ont été arrêtées en rapport avec un complot visant à "mettre sur pied une aventure semblable à la révolution guatémaltèque", a annoncé le chef de la police de sécurité de la Bolivie. De plus, des mandats ont été émis contre 190 autres personnes.

MOSCOU, 16. (Reuters f) — W.-S. Morrison, Orateur de la Chambre des Communes, et lord Simonds, chancelier de la Chambre des Lords, ont accepté une invitation de visiter la Russie le mois prochain, rapportait hier La Pravda. Le journal du parti communiste soviétique a publié le texte d'une invitation de la part du président du Conseil de l'Union, A. Volkov, et du président du Conseil des Nationalités, V. Latsis, au nom du Soviet Suprême. Le journal donnait aussi les réponses de MM. Morrison et Simonds, acceptant l'invitation pour la fin de septembre ou le début d'octobre.

CALGARY, 16. (PCf) — Un commis d'un hôtel de Calgary a été grièvement blessé par une décharge de fusil de chasse tirée à travers la porte d'une chambre après qu'il eut demandé au locataire s'il voulait rester une autre nuit. Selon la police, le locataire retourna l'arme contre lui-même et se tua. Charles Miller, 27 ans, de Calgary, fut trouvé mort dans la chambre après que les policiers eurent enfoncé la porte lourdement barricadée.

Émeutes au pénitencier

Les autorités policières annoncent, ce matin, que vers 11 heures hier soir 150 détenus du Centre Lavai fédéral de Réhabilitation à St-Vincent-de-Paul, se sont révoltés, en signe de sympathie pour les détenus du pénitencier de Kingston.

On annonce que les révoltés de St-Vincent-de-Paul ont causé des dommages estimés à $10,000. Ce matin, 35 officiers de la gendarmerie royale sont allés prêter main-forte aux gardiens du Centre. L'ordre est rétabli.

Le trésor de la Santé

par le Dr. C.-A. DEAN

Les yeux et les maux de tête

Les maux de tête sont fort communs. Certains les attribuent à la fatigue des yeux, bien que les yeux soient rarement causes de maux de tête. La myopie, l'astimatisme et le déséquilibre des muscles des yeux peuvent parfois engendrer des maux de tête, de même qu'un accroissement de la pression qui s'exerce sur le globe de l'oeil. Bien des gens souffrent de maux de tête après avoir été au cinéma, à une partie de baseball ou de hockey. Ces maux de tête doivent être attribués plutôt à la fatigue nerveuse qu'à celle des yeux.

Q. — Est-ce possible qu'une émotion violente puisse déranger le cycle menstruel ? Je crois que c'est mon cas. Je songe aussi au cancer.

R. — Il est certain qu'une émotion violente peut influencer le cycle menstruel. D'autre part, si vous craignez un cancer, n'hésitez pas à voir un médecin et à subir un examen complet. Son verdict sera probablement négatif et vous en serez soulagée. Vos "symptômes" disparaitront peut-être d'eux-mêmes.

Le prochain article du Dr Dean, intitulé : "Le traitement de l'acné", paraitra dans la "Patrie" de mardi, 17 août.

Fête acadienne

ST-JOSEPH, N.-B., 16. (PCf).— M. Calixte-F. Savoie, de Moncton, est devenu hier soir un Chevalier commandeur de l'Ordre de Saint Grégoire le Grand, le plus grand honneur accordé aux laïcs par l'Eglise catholique, alors que d'impressionnantes cérémonies religieuses ont marqué l'ouverture des célébrations commémorant le bicentenaire de la déportation des Acadiens, en 1755.

M. Savoie, président et gérant général de la Société L'Assomption, a été investi de cet honneur à l'issue d'une grand'messe pontificale célébrée par Mgr Norbert Robichaud, archevêque de Moncton, en l'église St-Thomas à St-Joseph.

Les citations à l'Ordre de Saint Grégoire viennent directement du pape et l'archevêque de Moncton a procédé à l'investiture en son nom.

Des milliers d'Acadiens venant des diverses parties du continent ont afflué dans cette ville pittoresque, le "coeur de l'Acadie" comme l'a dit l'archevêque, pour commencer une année complète de célébrations.

Ils se sont rendus en procession de l'université St-Joseph, une forteresse de la culture acadienne, jusqu'à l'église pour assister à la messe du soir.

Précédée de la croix, la procession comprenait les groupes paroissiaux, la famille de M. Savoie et des invités spéciaux, le clergé et M. Savoie en compagnie de l'archevêque.

L'investiture s'est déroulée selon la procédure traditionnelle. M. Savoie a reçu l'épée de chevalier, emblème de ses devoirs de défenseur de la foi, après avoir entendu lecture de la bulle papale, en latin et en français.

Mgr Robichaud a dit que le commencement de l'année bicentenaire coïncidait avec la fin de l'année mariale et que l'esprit des célébrations à venir devait s'inspirer de la reconnaissance pour les nombreuses bénédictions dont le peuple acadien a joui depuis 1755.

A cette occasion, le premier ministre du Canada, le T.H. Louis St-Laurent, a fait parvenir à la Société nationale l'Assomption un message de félicitations et de salutations.

Demandez la

LAGER "Cinci"

BRADING

Bière de riz de choix

Gagnante du Premier Prix de Paris 1953

MAINTENANT À MONTRÉAL

Le Courrier d'Annie

Q. — 1. — Auriez-vous l'obligeance de me dire si l'on portera au début de l'automne les manteaux courts qui ont connu beaucoup de vogue au printemps. Je constate qu'on ne les offre pas en vente présentement dans les magasins? La Mode les aurait-elle définitivement mis au rancart?

2. — A quoi attribuer l'apparition d'orgelets à mes paupières?

BRUNETTE

R. — Celles qui possèdent déjà cet accessoire pratique qu'est le court manteau en lainage voudront sans doute continuer de l'utiliser. Mais ce n'est évidemment pas la saison de faire l'acquisition d'un manteau de ce genre, étant donné que la mode du moment préconise surtout la robe-manteau, de lignes princesse ou le manteau ample à vastes emmanchures et à large col. On verra même, au tout début, la robe-manteau en coton d'automne aux teintes bleu et or particulièrement indiquée pour les heures d'élégance.

Avec les prochaines saisons reparaîtront le court manteau à revers, doublé de fourrure, la jaquette en fourrure souple, mais rien n'indique présentement une préférence marquée pour le manteau de mi-longueur.

2. — On nous dit que l'orgelet, cet ennuyeux bobo qui s'implante sur le rebord libre de la paupière, est très souvent causé par une affection nasale; il peut être la conséquence d'une rhinite ayant infecté secondairement le canal nasal et les conjonctives. On conseille de laver le rebord des paupières avec de l'eau boriquée ou d'appliquer une pommade prescrite par le médecin. Il est bon de surveiller le fonctionnement du système en général et particulièrement celui de l'intestin. Ne négligez pas de consulter votre médecin ou un spécialiste.

COEUR DEÇU :

Il ne vous a pas trompée jeune amie, puisque vous n'aviez pas échangé de promesses. Au lieu de cultiver ce gros chagrin, intéressez-vous donc plutôt aux gais camarades qui organisent ces réunions agréables où tout le monde s'amuse honnêtement et franchement. Vous trouverez-là un dérivatif à votre ennui et ne tarderez pas, soyez-en sûre à oublier tout à fait l'infidèle.

Q. — Notre petite fille de sept ans nous fait chaque soir une scène terrible quand revient le moment de se coucher. Elle crie, pleure piétine et une fois qu'elle est installée dans sa chambre, les hurlements continuent durant plus d'une heure avant qu'elle ne se décide à fermer les paupières. Mon mari prétend que nous devrions ignorer complètement ses faits et gestes; il me reproche de ne pas couper court aux arguments. Mais une enfant de cet âge n'est plus un bébé et comment voulez-vous qu'on ne réponde pas lorsqu'elle se plaint d'être maltraitée et de ne pas avoir les avantages de ses camarades qui se promènent sur la rue jusqu'à dix heures?

MAMAN DE LILINE

R. — Vous avez probablement déjà trop toléré ces démonstrations tapageuses. Il eut fallu dès les premiers signes de révolte, fermer tout simplement la porte de la chambre de la fillette et vous retirer sans ajouter un mot. Le lendemain, une punition : privation d'un dessert, d'une promenade, d'un jouet convoité ferait à coup sûr réfléchir la jeune indisciplinée sur les inconvénients qui peuvent résulter d'une insubordination aussi notoire.

En général l'enfant disposé aux crises, se calme de lui-même lorsqu'il constate ne pas alerter l'entourage et se fatigue vite de pleurer sans témoins.

Jouet-météore

OTTAWA — L'avion miniature de Bryant Jones, de Weston, membre de l'Avro Model Aircraft Club, a atteint la vitesse record de 135.28 milles à l'heure aux concours de la Model Aeronautics Association of Canada, à l'aéroport de Carp. Il y avait quarante concurrents venus de Montréal, Toronto, Cornwall, Kingston et Ottawa. Le record précédent était de 135.008 milles à l'heure.

UN DERNIER COUP D'OEIL au miroir avant de sortir. N'oubliez jamais de vérifier votre maquillage avant d'affronter la lumière du jour ou celle, non moins traître, du soir.

On a découvert une autre Nellie Melba

TORONTO — Une jeune Australienne qui étudie présentement à Toronto en vue de se créer une carrière musicale ressemble à une autre Australienne, connue dans le monde entier, Nellie Melba; on dirait même qu'elle chante un peu comme le grand soprano qui mourut en 1931.

Denise Wray est âgée de 23 ans; elle a une personnalité débordante, des cheveux auburn, des yeux bruns profonds et une voix superbe de soprano lyrique. Elle est venue à Toronto après une année d'étude aux Etats-Unis et un voyage à travers l'Europe.

HEUREUSE LAUREATE

Cette année d'étude et son voyage faisaient partie des récompenses méritées pour avoir été choisie parmi 2,000 concurrentes australiennes comme la chanteuse la plus susceptile de suivre la tradition établie par Melba. Le concours a été organisé l'an passé par les réalisateurs du film dont le scénario racontait la vie de la grande cantatrice; le film avait été tourné en Australie.

C'est Eugene Goossens, chef d'orchestre pour Mme Melba, au début de sa carrière à l'opéra dans les années 1920, qui choisit Denise. Il déclara que Mlle Wray "ressemblait étrangement à la jeune Melba, autant du point de vue physique que du point de vue vocal".

SA CARRIERE

A Toronto, Denise vise à se créer un nom, soit à la radio, à la télévision, ou sur la scène. Sa première idée avait été de travailler à New-York, mais elle apprit par la suite que le contingentement d'immigration américaine pour les Australiens est de 100, et qu'il est rempli pour les 12 prochaines années.

L'entrée de Denise dans le monde musical s'est faite tout naturellement. Elle devint membre d'un club de chant alors qu'elle fréquentait une école de Sydney, sa ville natale. A l'âge de 15 ans, elle gagna sa première bourse vocale pour poursuivre ses études au Conservatoire. Elle en gagna une deuxième à 17 ans.

TOURNEES DE CHANT

Plus tard, elle fit des tournées en Australie dans "Le Prince Etudiant", "Song of Norway" et "Oklahoma". Membre de la seule compagnie professionnelle du pays, elle chanta Carmen et Faust à Sydney et fit des tournées de concert avec la South Australian Symphony.

En plus de continuer à étudier le chant, Denise dirige un jardin de l'enfance à Toronto. Elle espère amener bientôt sa mère vivre avec elle au Canada.

L'art DE BIEN S'HABILLER

Mince

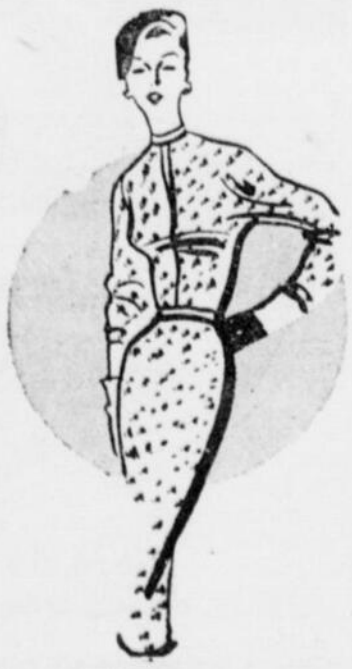

Vous porterez avec avantage tous les tweeds.

Londres préconise

Les collections d'automne, maintenant en montre, se distinguent par des effets originaux obtenus des tissus et par des détails individuels.

La dentelle, le velours et de lourds satins étincelants sans aucun brillant déplaisant, figurent parmi les tissus les plus en vogue pour le soir. Le tweed reste le favori pour les manteaux, les costumes et les robes, de même que les fins lainages et peignés ou le barathea.

COSTUMES ET MANTEAUX

Un couturier, Hardy Amies, donne aux hauts de costumes et de manteaux une courbe plus large au moyen de manches très larges au sommet, débordant d'une ligne d'épaules droite. Mattli allonge la jaquette pour attirer l'attention sur la ligne de la hanche; il utilise aussi les poches placées bas et des bandes boutonnées à l'arrière et à l'avant. La ligne scarabée, entre les mains de John Cavanagh, donne à ses jaquettes de costume et à ses robes un effet de blouse adouci, l'ampleur descendant en courbe à partir des épaules jusque sous la taille.

LE SOIR

Les robes du soir courtes sont la règle. Une robe du soir frappante, qui est en montre, est faite de satin noir parsemé de grandes roses rouges et de feuilles vert émeraude. Une autre est en brocart de satin fuschia orné de noeuds noir et or.

Un des costumes de Cavanagh à dos en blouse, fait de tweed rouge vif, a un petit collet et se boutonne haut en avant. La même ligne basse sert avec un effet saisissant dans un manteau ajusté en tweed vert qui se boutonne juste sous la paille et est garni de nutria aux revers.

Une mode utile, qui semble devoir rester, est celle qui consiste à porter une jaquette ample à mi-longueur sur une jupe ou une robe.

Pour les gourmets...

SOUFFLE NORMAND

Faites cuire avec deux cuillerées d'eau 3 livres de pommes pelées et coupées en quartiers. Réduisez les en purée, mettez dans une casserole avec 1½ once de beurre, tournez bien, ajoutez une cuillerée de farine fine, sucrez un demi-verre de lait aromatisé. Placez sur le feu et remuez jusqu'à ce que le mélange entre en ébullition. Retirez alors du feu, ajoutez 1 à 4 jaunes d'oeufs, puis les blancs battus en neige ferme, versez le tout dans un plat beurré allant au four. Dès que le soufflé monte saupoudrez de sucre, laissez glacer une minute et servez bien chaud. C'est merveilleux.

SAUMON EN COURONNE DE NOUILLES

Battre trois oeufs, y ajouter 2 tasses de lait chaud, 1½ tasse de fromage râpé, 1 tasse de panure, 2 tasses de nouilles cuites; saler, poivrer, et verser dans un moule, dans une lèchefrite d'eau bouillante, et cuire à four lent, (325° F.). Le mets est cuit quand rien n'adhère au couteau qu'on y insère. Démouler sur un plat chaud, et placer dans la cavité une sauce au saumon, ou du saumon chaud recouvert d'une sauce hollandaise.

La garde-robe de la princesse Alexandra

Des protestations se sont élevées de Toronto à propos de la critique du Sunday Pictorial, un journal de Londres, qui qualifiait la garde-robe de la princesse Alexandra de "démodée" et de "vieille fille".

Hiram MacCallum, gérant de l'Exposition nationale, qui sera l'hôte de la princesse et de sa mère, la duchesse de Kent, lorsque ces dernières ouvriront officiellement l'Exposition à la fin du mois, a déclaré que cette critique était "tout à fait injuste".

"Nous serons heureux de voir la princesse, quelle que soit sa façon de s'habiller" a-t-il dit. "Je la trouve charmante et les dernières photographies qu'on a publiées d'elle témoignent de sa grâce et de sa fraîcheur."

Le Sunday Pictorial conseillait à la princesse de se débarrasser de sa garde-robe "vieux jeu" avant de partir pour l'Amérique. L'article, dont l'en-tête se lisait: "Pas une façon d'habiller une princesse", déplorait que la princesse apparaisse en public dans des attirails qui la font paraître "deux fois son âge".

Le journal prétend que les jupes de la princesse sont trop longues pour une mince et grande adolescente et que la coupe de ses robes droites, ignorante de la taille, accentue "les formes gauches qu'une jeune fille de 17 ans désire anxieusement camoufler".

Cay Moore, l'hôtesse des royales visiteuses au Royal York, hôtel torontois qui met un plancher à leur disposition, a déclaré: "C'est de mauvais goût de critiquer une princesse de cette manière".

P'tit gars

PATRON No 663 — Jolie poupée de 32 pouces de hauteur. Vous aimerez en confectionner plusieurs pour les cadeaux des tout-petits. Ce travail emploiera agréablement votre temps et utilisera vos retailles. Le PATRON LAURA WHEELER comprend toutes les indications nécessaires au succès du travail.

Pour obtenir les patrons de la "Patrie" envoyez la somme de 40 cents plus 3 cents pour la taxe,

en mentionnant très lisiblement: Nom, adresse, taille et le numéro du patron désiré. Adressez le tout à: Bureau des modes, la "Patrie", 180 est, rue Ste-Catherine, Montréal.

LE LAVAGE DE LA VAISSELLE, AU CAMP DE SANTE BRUCHESI — Les officiers de la prochaine campagne de la Fédération des oeuvres de charité canadiennes-françaises ont visité, la semaine dernière, le camp de santé Bruchési, au Lac l'Achigan, l'une des oeuvres qu'elle subventionne. Le lieutenant-colonel Paul Trudeau, président de la campagne, accompagnait les visiteurs. On voit ci-haut un groupe de fillettes du camp, s'affairant au lavage de la vaisselle, après le repas de leurs invités.

Mondanités

Fiançailles

M. et Mme Joseph Potvin, de Chicoutimi, annoncent les fiançailles de leur fille Huguette, à M. Michael-Haney Cain, fils de M. et de Mme Murray Cain, de Chicoutimi. Le mariage aura lieu le 20 septembre prochain, à Chicoutimi.

Prochains mariages

M. et Mme Louis-S. Roch font part du mariage de leur fille, Andrée, avec M. Roger Lauzon, fils de M. Hormisdas Lauzon, décédé, et de Mme Lauzon. La bénédiction nuptiale leur sera donnée le samedi 21 août, à l'église Saint-Eugène de Rosemont.

M. et Mme Hormisdas Bédard annoncent le mariage de leur fille, Aline, avec M. Hector David, fils de M. Didier David, décédé, et de Mme David. La bénédiction nuptiale leur sera donnée à l'église St-RobertBellarmin, à neuf heures, le samedi 21 août.

Réceptions

Dernièrement, Mlle Thérèse Gauvin donnait un shower d'ustensiles de cuisine, au Cercle Universitaire, en l'honneur de Mlle Denyse Richer, dont le mariage avec M. Jean-Claude Brouillette aura lieu le 21 août.

Mlle Suzanne Morin et Mme Jacques Paré recevaient récemment à un shower à l'hôtel Queen, en l'honneur de Mlle Aline Bédard, à l'occasion de son prochain mariage, avec M. Hector David. Mme René Cournoyer a reçu en fin d'après-midi, samedi dernier.

Mlle Paulette Drapeau et Mlle Phyllis McKenney ont reçu à un shower d'ustensiles de cuisine, en l'honneur de Mlle Kathleen MacNeil et de son fiancé, M. Richard Stuewe.

A Laval-sur-le-Lac

Un diner aura lieu au Club de golf de Laval-sur-le-Lac, jeudi soir, le 19 août, au cours duquel l'hon. Lester-B. Pearson, ministre des Affaires extérieures, prononcera une causerie. Parmi les invités à la table d'honneur, on mentionne : S. Exc. le docteur Lucas Mario Galigniana, ambassadeur d'Argentine au Canada; Son Honneur le maire Camillien Houde; l'hon. Brooke Claxton; M. John-Jay Hopkins, président de l'International Golf Association; M. J.-O. Asselin, président de l'exécutif; M. Gordon-J. Stringer, vice-président de l'I.G.A.; le maire A. Samoisette, de Laval-sur-le-Lac; M. Marcel Pinsonnault, président du Club de golf de Laval-sur-le-Lac; et M. J.-P.-Emile Collette, président honoraire de l'Association canadienne de golf professionnel.

M. et Mme René Leclerc (Dolores Trencia) dont le mariage fut béni récemment en l'église Saint-Vincent-Ferrier. La mariée est la fille de M. et de Mme Antonio Trencia et le marié, le fils de M. et de Mme Alfred Leclerc. (Studio Yves)

Déplacements

M. Jean-Pierre Frémin de Normandie en France, a quitté Montréal par avion le 12 août dernier à destination d'Ottawa; Toronto, les Chutes Niagara et New-York d'où il s'embarquera le 18 du même mois à bord du paquebot "Le Flandre" pour la France. M. Frémin a résidé dans la métropole canadienne pendant près d'un an où il a poursuivi ses études.

L'hon. J.-H.-Gerald Fauteux, juge de la Cour suprême de Québec, et Mme Fauteux, se sont embarqués sur le "Franconia" mercredi, pour un séjour en Europe.

Le major et Mme Braun Langelier ont passé quelques jours à Québec, les invités de lady Langelier. Ils sont en villégiature à Notre-Dame-du-Portage.

Le docteur et Mme L. Ramsay passent quelque temps à Kamouraska, les hôtes de Mme Oscar Pelletier, mère de Mme Ramsay.

Le docteur et Mme Jacques Hébert, après un séjour à Québec, sont retournés à Manchester, N.-H.

M. et Mme Hugh Wardrope se sont embarqués sur l'"Empress of Scotland", mardi, à destination de la Grande-Bretagne.

QUEBEC

M. Lionel Massey, secrétaire du gouverneur général, et le lieutenant Ian Macpherson, R.C.N., aide-de-camp, sont arrivés à la Citadelle où ils passeront plusieurs semaines.

Mme Lionel Massey, accompagnée de se enfants, est arrivée à Québec pour y demeurer pendant deux mois.

M. André Jobin, arrivé récemment de Paris, passe un mois à Ste-Pétronille chez ses parents, M. et Mme Raoul Jobin.

Le capitaine et Mme Maurice Lamarre, de l'avenue des Jésuites, ont fait un séjour à Ausable Chasm, N.-Y., ces jours derniers.

Mlle Antoinette Sylvestre, de Québec s'embarquera à bord du "Samaria" pour un voyage de quelques mois en Europe, au cours duquel elle visitera la France, la Suisse, l'Italie, la Belgique, la Hollande et l'Angleterre.

Mme Pierre-J. Aird et sa fillette Janet, sont retournées à Montréal après avoir passé deux semaines en notre ville, les invités du lieutenant-colonel et de Mme J.-Gordon Ross, parents de Mme Aird.

M. et Mme Marcel Grégoire, de Sillery, ainsi que Mlle Marie-Rose Royer ont fait récemment un séjour à Atlantic City, Philadelphie et New-York.

Mlle Anita Leblanc, é.g.m., de Montréal, passe quelque temps en notre ville chez ses parents, M. et Mme H. Leblanc.

Me et Mme Gérard Doyon et leur fille Madeleine, de Québec, ont passé quelques jours à Sherbrooke les invités de M. et Mme Philippe Doyon.

Mlle Françoise Langlais, de Québec, passe deux semaines à New-Carlisle.

Mlle Yvonne Lachance, de New-York, Mme Omer Pouliot et G. Pouliot, de Central Falls, ainsi que M. Wellie Pouliot, de Pawtucket, Rhode Island, étaient récemment de passage à Québec, à l'occasion du mariage Marquis-Delisle.

Mme Edouard Hébert, de Britannia Heights, régente des Filles d'Isabelle, province d'Ontario, est à New-York, cette semaine, à l'occasion du congrès national des Filles d'Isabelle.

OTTAWA

Ces jours derniers, à l'église Notre-Dame-de-Grâce de Hull, décorée de lis et de fleurs saisonnières, le R. P. André Renaud, O.M.I., bénissait le mariage de Mlle Denyse Barrette, fille de M. et de Mme Oscar-A. Barrette, de Hull, avec M. Philip-M. Mulvihill, d'Arnprior et Hawkesbury, fils de M. et de Mme T.-J. Mulvihill, de Brampton, Ont. Le R. P. Jules Martel, O.M.I., dirigea la chorale et M. Paul Larose touchait l'orgue.

La mariée avait choisi une robe d'organdi suisse avec double jupe de tulle de soie et appliques de marguerites perlées à l'encolure. Son court voile de tulle illusion était maintenu sous un bonnet Juliette rehaussé de fleurs et elle tenait une cascade de roses et de stéphanotis. Mlle Ghislaine Barrette, soeur de la mariée, portait une robe d'organdi rose, un toquet de même tissu et un bouquet colonial d'oeillets roses.

Les mariés avaient leurs pères respectifs comme témoins. M. Conlin Mulvihill, cousin du marié, était garçon d'honneur et MM Marcel Racine, beau-frère de la mariée, et Tom Mulvihill, cousin du marié, plaçaient les invités.

Mme Barrette, mère de la mariée, portait une robe de soie imprimée et des accessoires noirs, tandis que Mme Mulvihill, mère du marié, portait une robe bleu ardoise et des accessoires tan.

Les parents de la mariée reçurent à leur chalet d'été à Luskville, Qué., à l'issue de la cérémonie religieuse, après quoi les nouveaux mariés partirent en auto pour la région des Grands Lacs. Pour voyager, Mme Mulvihill portait un deux-pièces gris taupe, un chapeau de milan rouge, des accessoires de paille naturelle et un bouquet de roses talisman à l'épaule.

—M. et Mme Fernand Bernier étaient les hôtes récemment de M. et Mme Georges Patenaude, de Brownsburg et de leurs quatre fils, Yves, Daniel, Roger et Serge.

—Mlles Jeannine Ménard, Marie-Rose Fournier, d'Ottawa, sont partis samedi pour un séjour à Pine Lodge, Bristol.

—A l'occasion de leur 8e anniversaire de mariage, M. et Mme Thomas Therien furent l'objet d'une réception à laquelle assistaient leurs parents et amis.

—M. et Mme Ovila Deschamps annoncent le prochain mariage de leur fille, Gisèle, à M. Gilles Lalonde, fils de M. et Mme Omer Lalonde, d'Eastview. La bénédiction nuptiale leur sera donnée demain, 17 août, à dix heures, en l'église N.-Dame-du-Saint-Esprit d'Eastview.

Mlle Gioia Marconi, fille du célèbre pionnier de la radio, annonce son mariage à M. Georges Atkinson Braga, vice-président du "United States-Cuban Sugar Council". La cérémonie aura lieu à Cortachy Castle, Angus, en Ecosse.

Croyez-vous ça?...

Une jeune Française dont le père a été porté disparu depuis la dernière guerre, vit au Canada depuis 5 ans environ en compagnie de sa mère et de ses deux jeunes frères. Marie Rosen possède des yeux bruns et des cheveux noirs coupés à l'italienne. Elle est plutôt grasse. Marie s'est très bien adaptée à la vie et au monde cosmopolite de la grande ville de Montréal.

Employée comme dactylo dans une imprimerie, elle travaille tous les jours de neuf heures du matin à cinq heures comme les milliers de jeunes employées de bureau. Le soir, elle s'adonne à son sport favori: la danse.

Marie n'a rien de spécial; elle va au cinéma une fois la semaine, prend deux semaines par année de vacances payées dans un petit hôtel de campagne. Elle s'achète un tailleur chaque automne.

Elle s'habille un peu naïvement, en suivant les publications de mode et en tentant de les concilier avec son budget. Elle se maquille mal, et néglige souvent sa coiffure. Mais malgré tout, Marie, l'éternelle Marie de Charles Trenet attire les regards des hommes. C'est qu'elle est Parisienne et sait si bien rouler ses Rrrr que les petits Canadiens en sont tout éberlués.

Mesdemoiselles les compagnes de Marie qui voulez à votre tour jouer d'un peu de coquetterie — et quelle jeune fille de vingt ans ne rêve de conquérir par un sourire le sexe fort — voici un petit truc qui vous réussira peut-être. Adoptez un petit accent parisien, la prochaine fois que vous rencontrerez un jeune homme qui vous intéresse... Il sera piqué de curiosité, et vous personnifierez immédiatement à ses yeux la "môme" aux charmes irréductibles, l'éternelle rivale de Marilyn Monroe. Et tâchez donc de vous appeler Marie, c'est si commode pour les chansonnettes françaises ... Marrrie, marrrrrie.

LES PATRONS DE LA "PATRIE"

PATRON No 4670 — Cette jolie robe est très facile à confectionner. L'encolure ornée d'un large collet confère beaucoup de féminité à cette toilette. Vous pourrez à votre goût, tailler ce vêtement dans un tissu imprimé pour la fin de l'été ou encore commencer votre garde-robes d'automne. L'effet du collet blanc, sur de l'étoffe foncée, est toujours très recherché.

Le PATRON No 4670 vous est offert dans les tailles 14½, 16½, 18½, 20½, 22½, 24½. La grandeur 16½ requiert 4½ verges d'un tissu de 35 pouces de largeur.

Pour obtenir les patrons de la "Patrie"

envoyez la somme de 40 cents plus 3 cents pour la taxe,

en mentionnant très lisiblement: Nom, adresse taille et le numéro du patron désiré. Adressez le tout à: Bureau des modes la "Patrie" 180 est, rue Ste-Catherine, Montréal.

Mlle Muriel Cuillerier, fille de M. et de Mme Ernest Cuillerier, de Verdun, et M. Claude Lahaie, M.R.I., fils de M. et de Mme Alexandre Lahaie, d'Hawkesbury, dont le mariage sera célébré le 6 septembre, à 9 h., à l'église Notre-Dame-de-la-Garde. (photos Larose Studio, Verdun, et Léonard, Montréal)

Le duc d'Edimbourg est à la pêche au Labrador

GOOSE-BAY, Labrador, 16 — (PCf) — Le duc d'Edimbourg s'est engagé résolument dans les solitudes boisées du Labrador. Il est parti à la pêche et ne rentrera pas avant mardi soir.

Depuis dimanche soir, il a pour toute demeure, une tente ; il dort dans un sac de couchage. La première partie de l'expédition a été effectuée sous la pluie.

Arrivé à Goose-Bay dimanche après-midi, il avait quitté quelques heures plus tôt le centre minier de Knob-Lake, dans le Québec. Il n'est pas demeuré très longtemps à Goose-Bay.

Une heure plus tard, il se dirigeait, dans un avion muni de flotteurs, vers un camp situé sur la rivière Eagle, à 115 milles à l'est de Goose-Bay.

Les connaisseurs affirment que la pêche y est excellente, que les eaux sont pleines de saumons de l'Atlantique, de truites de lac et de truites de ruisseaux.

Ses compagnons de route sont le commandant Michael Parker, son secrétaire privé, le capitaine de groupe E.-A. McNab, son écuyer canadien; le chef d'escadrille Peter Horsley, écuyer de la RAF ; M. R. C. MacInnes, F. W. Ball, officier commandant de la station du CARC, à Goose Bay.

Mais la nourriture ne sera pas négligée. C'est le chef Gus Delaire, officier breveté de première classe, qui se voit confier la tâche de nourrir les pêcheurs. L'officier Delaire, qui habite Ottawa, avait été le chef personnel de feu le premier ministre MacKenzie King.

Pour assurer la sécurité en forêt, on a fait appel à Bill Brown, un guide de la région, et au sergent Steve Trent, de Pathlow, Saskatchewan, sauveteur-parachutiste et expert-secouriste.

Le camp, dont l'unique bâtiment est une hutte de bois rond, sera relié par radio à la base de Goose-Bay. Il est entouré de tentes individuelles et d'une tente, plus vaste, où les repas sont servis.

N'aimant pas la pêche, l'inspecteur Frank Kelley, de Scotland Yard, a été dispensé du voyage.

Enfin, Anthony, commissaire adjoint de la Gendarmerie royale, a été transporté à l'hôpital dès que l'aérobus C-5 du CARC eut rallié la base, à 800 milles à l'est de Montréal. Il souffre d'une inflammation à l'oreille.

A Goose-Bay, le duc a dit adieu à l'équipage du C-5. Il rentrera en Angleterre à bord du yacht royal Britannia, qui appareillera dès l'aube mercredi. Le duc a déclaré au commandant d'escadre Howie Morrison, le pilote, que le voyage avait été merveilleux.

La marche des Goanais remporte peu de succès

NOUVELLE-DELHI, 16 — (PAf) — La marche nationaliste des Goanais sur leur territoire, dimanche, dans une campagne pour faire sortir les Portugais du pays, semble aujourd'hui avoir eu un effet plutôt moindre. Les policiers portugais et indiens se sont unis dimanche pour faire de l'"Invasion" tout juste un peu plus qu'une parade. On n'a rapporté aucun blessé.

Mais un leader nationaliste a promis de reprendre l'invasion avec son groupe, mais sans avertissement cette fois.

On donne aujourd'hui à Nouvelle-Delhi cette description de la démonstration en faveur du retour à l'Inde des colonies portugaises vieilles de 400 ans.

La police indienne, apparemment sur les ordres du gouvernement indien, a empêché les nationalistes indiens de prendre part aux manifestations, qui avaient lieu en même temps que la fête de l'indépendance du pays.

Seuls de petits groupes, dont la plupart des adolescents, parmi la population de 600,000 de Goa, ont manifesté.

A Goa, principal comptoir portugais, au sud de Bombay, quelque 50 manifestants ont traversé la frontière, et la police les a fait retourner.

A Damao, au nord de Bombay, la police indienne a détenu environ 1,200 Indiens qui ont tenté de pénétrer dans le territoire portugais. Les manifestants, membres du parti socialiste Praja, ont été libérés plus tard.

Harold Milks, correspondant de la Presse Associée, se trouvait à Polem, petite ville de la frontière de Goa, et il a fait remarquer qu'il y avait là plus de reporters que de manifestants, au nombre de 19.

Après avoir traversé la frontière du nord, quelques-uns ont occupé la forteresse de Terekhol durant quelques heures. Mais ils ont vite été encerclés par la police portugaise, apprend-on à Nouvelle-Delhi.

Ishwarlal Desai, leader socialiste des 1,200 qui se proposaient de marcher sur Damao, a envoyé un télégramme au premier ministre Nehru pour demander de retirer sa défense aux Indiens de participer aux manifestations. Il n'a pas reçu de réponse et les autorités de Nouvelle-Delhi ont refusé tout commentaire.

Vendredi, Nehru a donné la permission aux Goanais, tout en le défendant aux Indiens, de marcher sur Goa, à condition de respecter la tradition de non-violence établie par Gandhi.

Milks donne cette description de "l'invasion", d'après ce qu'il a vu à Polem.

Un groupe de 19 jeunes Goanais, avec à leur tête un ancien commis de banque de Bombay, s'est arrêté à la frontière. Avant de traverser, le groupe a écouté un discours de Peter Alvarez, chef du congrès national Goanais, qui a déclaré : "Nous entrons dans la dernière phase de libération de notre pays. Le 31 décembre, Goa sera devenu indien".

Ces paroles contrastaient un peu avec la piteuse allure des "forces de libération". Selon Alvarez, cette exhibition de faiblesse apparente serait intentionnelle.

"La prochaine fois, nous ne dirons pas aux Portugais le nombre des marcheurs et la date de notre venue", a-t-il déclaré.

Ensuite, passant outre deux douaniers goanais qui les avertissaient de ne pas entrer, le groupe a traversé la frontière et pris une route de la jungle. Ils ont marché six milles avant de rencontrer une forte garde policière, qui les a arrêtés et les a conduits à Nova-Goa, capitale du territoire.

Milks a dit que, à part quelques traversées éparpillées à la frontière ici et là, le territoire a joui de sa tranquillité habituelle.

M. Louis Richard succède à M. Malley

OTTAWA, 16. (PCf) — M. H.R. Malley, président et gérant-général de la Corporation de disposition des biens de la Couronne, prend sa retraite. C'est M. Louis Richard, jusqu'à présent vice-président et contrôleur de cet organisme, qui lui succède.

M. Howe, ministre de l'Industrie, du Commerce et de la Production, a annoncé aujourd'hui la retraite de M. Malley et précisé qu'elle entre en vigueur à la fin de l'année.

M. Richard est originaire de Montréal. C'est en 1935 qu'il est entré au service du gouvernement, comme surintendant du Bureau du vérificateur général des comptes. En 1940, détaché de la vérification générale auprès du ministère de la Défense, il fut secrétaire aux finances auprès des sous-ministres de l'Armée, de la Marine et de l'Aviation.

En 1947, il a été nommé trésorier, et en 1948, contrôleur de la Corporation. C'est en 1950 que l'on devait confirmer son poste de vice-président.

Le gaz naturel coûterait cher

TORONTO — On craint dans les milieux gouvernementaux que le gaz naturel que l'on apportera à grands frais de l'Ouest canadien ne puisse faire concurrence au gaz naturel, et qu'il ne puisse réduire la note de gaz des usagers de 50 pour cent comme certains optimistes l'ont prédit.

47 morts probables dans une tragédie aérienne, au Laos

SAIGON, Indochine, 16 — (Reutersf) — On craint que 47 personnes n'aient péri dans l'écrasement d'un avion de transport du Viet-Nam, non loin de Pakse, au Laos. L'avion assurait l'évacuation des familles de soldats vietnamiens dans le delta du fleuve Rouge.

L'appareil avait à peine franchi la moitié de son parcours de 700 milles, entre le delta et Saigon, qu'il s'est abattu en flammes dans un tributaire du fleuve Mékong. Air Vietnam, exploitant de l'avion, a refusé de révéler le nombre des victimes, mais les secouristes ont fait savoir aujourd'hui que 46 des 51 passagers, de même qu'un membre de l'équipage de quatre, auraient perdu la vie.

L'appareil Bristol de la ligne aérienne du Vietnam avait été noliisé par les forces de l'Union française. Il avait été affecté à l'évacuation des femmes et des enfants de militaires vietnamiens qui se trouvent dans la région du delta, laquelle tombera bientôt sous le régime communiste.

Des témoins rapportent que l'un des moteurs s'étant révélé défectueux, le pilote a décidé d'effectuer un atterrissage d'urgence à l'aéroport de Paske. Mais une tempête, brève et violente, s'est abattue sur l'aérodrome avant que l'avion ne puisse s'y poser.

L'aérobus a heurté un arbre et une maison avant de plonger dans le fleuve. Seule la queue de l'appareil est restée sur le rivage.

On croit que la plupart des passagers et des membres de l'équipage se sont noyés.

Les négociations reprennent aujourd'hui entre syndicats et compagnies ferroviaires

OTTAWA, 16 — (PCf) — Sous la menace d'une grève générale, les négociations reprennent aujourd'hui entre les syndicats qui groupent 145,000 cheminots sédentaires et les sociétés ferroviaires.

Convoquées à Ottawa par le premier ministre Saint-Laurent, les parties en cause s'affronteront vers 10 heures ce matin (hae), pour la première fois depuis près de deux mois, dans une salle du sénat, au pied de la Tour de la Paix, dans l'aile centrale de l'édifice du Parlement.

Bien qu'ils ne soient pas parvenus pendant plus de huit mois à s'entendre au chapitre des demandes d'avantages marginaux, ils ont convenus de faire table rase.

Jeudi dernier, en annonçant la reprise des négociations, M. Saint-Laurent a souligné que celles-ci seraient de "nouvelles" négociations.

Il a exprimé l'espoir que les représentants des cheminots et deux des compagnies ne mettraient pas plus d'une semaine à tomber d'accord sur une formule de règlement.

On note que le premier ministre est absent de la capitale aujourd'hui, absence qui, selon les observateurs, confirme son optimisme. Tandis que M. Saint-Laurent se trouve à St-Patrice, Québec, le ministre du Travail, M. Gregg, s'absente lui aussi, d'Ottawa, aujourd'hui, pour gagner Montréal, où il doit prononcer un discours.

Avant de convoquer les représentants des deux parties, jeudi, M. Saint-Laurent a laissé entendre qu'il était disposé à convoquer une session d'urgence du Parlement pour faire face à la menace de grève. On se souvient que la grève de 1950, déclenchée par le même groupement syndical de cheminots, avait pris fin à la suite de l'adoption d'une loi, approuvée au cours d'une session spéciale.

Ils marchent

OTTAWA — Malgré une diminution de 985.979 du nombre des usagers et une baisse de $184,745 des revenus durant les six premiers mois de l'année, la commission du transport d'Ottawa a pu boucler son budget.

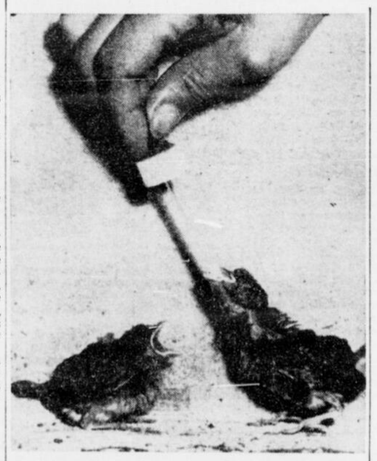

UNE MENAGERE de Pittsburgh, Pennsylvanie, Mme Helen Freeman, a entrepris la tâche de nourrir ces deux oiseaux au compte-goutte, quand des peintres durent enlever leur nid pour parachever leur travail.

Mme JOSEPH-R. FARRINGTON, veuve du délégué de Hawaï au Congrès américain, reçoit les félicitations de l'Orateur, M. Joseph Martin Jr, républicain du Mass., après avoir prêté serment de remplir le mandat non terminé de son époux. Au centre, le républicain Charles Halleck, de l'Indiana.

Le Vietnam tout entier passe graduellement aux mains des communistes

PARIS, 16 — (PAf) — Tout semble indiquer que malgré l'armistice c'est le Vietnam tout entier, et non pas seulement la partie nord du pays, qui passe graduellement aux mains des communistes.

D'une part, l'armée vietnamienne, qui avait été mise sur pieds par les autorités françaises au cours des deux ou trois dernières années, se désintègre rapidement, tandis que les commissions civiles et civiques du Vietminh font preuve d'une égale activité dans le nord et dans le sud du pays.

Telle est du moins la nature des informations répétées parvenues à Paris par la voie diplomatique et par lettres émanant de correspondants de presse en Indochine, qui semblent avoir réussi à éviter la censure. Les dépêches de presse en provenance de Hanoï et de Saïgon sont en général supprimées purement et simplement, ou censurées à tel point qu'elles sont presque inutilisables.

Vingt-quatre heures après l'entrée en vigueur du cessez le feu, les commissions du Vietminh ont pris la direction des affaires publiques dans la plupart des 7,000 villes et villages du delta tonkinois (dans le nord du Vietnam).

Les articles publiés à ce sujet par les quotidiens parisiens "France-Soir" et "Le Monde" sont similaires en plus d'un point.

"Nous représentons le nouveau gouvernement", ont affirmé les membres des commissions vietminh des localités situées au nord du 17ème parallèle qui ont été cédées au Vietminh en vertu des accords de Genève.

Dans de nombreux cas, les représentants du gouvernement vietnamien ont pris la fuite vers la sécurité relative de Saïgon, ou ont disparu purement et simplement.

On souligne d'autre part le fait que les désertions nombreuses de l'armée vietnamienne posent de graves problèmes en ce qui concerne l'évacuation des réfugiés du nord.

Par la radio et par les affiches, le Vietminh invite les soldats de l'armée vietnamienne, organisée par le commandement français, à s'unir aux troupes communistes.

Les Français d'Indochine, par ailleurs, n'ont pas accueilli sans surprise les manifestations d'amitié du Vietminh à leur égard. Tandis que les soldats Vietminh défilent dans les rues en criant "Vive Ho Chi Minh", un officier placé à leur tête lance de temps à autre un non moins sonnant "Vive la France".

Le Vietminh, semble-t-il, essaie de persuader tous les Vietnamiens de l'heureuse atmosphère qui préside aux relations franco-vietminh, de façon à discréditer le gouvernement du Sud-Vietnam. Ce dernier tire en effet son appui principal chez les nations occidentales.

D'autre part, dans le sud du pays qui selon l'armistice, demeure sous le contrôle franco-vietnamien, les commissions Vietminh ne se montrent pas moins actives.

Les correspondants précisent que des délégués vietminh se sont installés dans certaines localités, malgré la présence de l'ancienne administration municipale. Les délégués vietminh publient des décrets et poursuivent les contrevenants sans égard pour les anciennes lois.

Les représentants du gouvernement "loyaliste", de leur côté, font preuve d'une certaine nervosité, ne fut-ce qu'à cause des affirmations répétées des communistes, affirmant que le "Vietminh serait à Saïgon dans six mois".

Les Vietnamiens désirent demeurer fidèles au gouvernement de Saïgon et lutter contre l'envahissement des commissions Vietminh.

Nomination à l'A.P.I.

L'Association professionnelle des Industriels annonce la nomination de M. Georges-Henri Dagneau au poste de secrétaire de son service d'étude et d'étion sociale. Il est entré en fonction au début de juillet.

M. G.-H. DAGNEAU

Ancien journaliste de carrière, M. Dagneau s'est constamment occupé de questions sociales, économiques et politiques.

Après ses études secondaires au Séminaire de Québec, il a obtenu sa licence en droit de l'Université Laval pour passer ensuite un an aux Facultés catholiques de Lille, en France, où il suivit les cours de l'Ecole de Journalisme et de l'Ecole des Sciences sociales.

De retour au pays en 1936, il entra au service des nouvelles de "L'Action Catholique", à Québec, comme reporter. Membre de l'A.C.J.C., il fut président diocésain de ce mouvement de jeunesse en 1937-1938. Après être devenu assistant-chef du service des nouvelles, M. Dagneau passa en 1944 à la rédaction où il collabora à la page éditoriale de "L'Action Catholique" jusqu'en 1948. A cette époque, il accepta le poste de rédacteur en chef adjoint au "Droit", d'Ottawa, et y fut, en outre, pendant deux ans, chroniqueur parlementaire du seul journal français de la Capitale. En 1952, il devenait directeur du "Progrès du Saguenay" de Chicoutimi. M. Dagneau contribua à transformer ce journal en quotidien, dont il fut rédacteur en chef de septembre 1953 à l'été 1954, alors qu'il assuma son nouveau poste à l'A.P.I., à Montréal.

Avec la venue de M. Dagneau, l'A.P.I. complète l'organisation de son Secrétariat général, en ayant à son service un spécialiste préposé à l'étude, à la recherche, à la documentation et à la publicité.

QUEBEC, 16. (PCf) — Un garçon de sept ans, Pierre Dumont, de Québec, a été tué instantanément hier quand il fut heurté par un automobile au haut d'une côte à Laval, en banlieue de Québec. La mort a été déclarée accidentelle à une enquête du coroner.

Nous vendons tant de Ford et Monarch neuves!

A cause de nos ventes-record Ford et Monarch, nous avons accepté en échange tant de voitures usagées que nous sommes aujourd'hui en mesure de vous offrir des aubaines absolument incomparables! Nous vous offrons le choix le plus vaste de voitures d'occasion de modèles récents, d'une propreté irréprochable et en parfait état . . . à des prix défiant toute concurrence! Si vous désirez acheter ce qu'il y a de mieux en fait de voiture ou de camion d'occasion, rendez-vous à l'enseigne Ford-Monarch et voyez les véhicules qui portent l'étiquette "A-1". Ce sont des symboles de qualité supérieure qui vous garantissent entière satisfaction!

VOICI CE QU'ON FAIT POUR TOUT VÉHICULE CLASSÉ A-1

- Des mécaniciens experts le remettent à neuf afin d'assurer belle apparence et fonctionnement parfait.
- On le vérifie et le revérifie au point de vue sécurité.
- On l'offre au prix le plus avantageux qui soit.
- On l'annonce honnêtement, sans exagération.
- Le vendeur Ford-Monarch le garantit entièrement.

. . . jamais nous n'avons eu un SI VASTE CHOIX D'AUTOS ET CAMIONS USAGÉS

Ces symboles de qualité supérieure vous garantissent entière satisfaction

Ford MONARCH A-1

VOYEZ SANS TARDER VOTRE VENDEUR FORD-MONARCH!

PAGE & FILS, LIMITÉE
3350, rue Wellington, Verdun
POntiac 6-3571

FORTIER GARAGE LTÉE
5021 est, rue Notre-Dame
TUrcotte 3731

LAKESHORE MOTOR INC.
101, boul. Métropolitain, Lachine
WAlnut 1103

GENEREUX MOTOR LTD.
2144, rue Bleury
HArbour 8231

JARRY & FRÈRE LIMITÉE
7275, boul. St-Laurent
CRescent 3141

LATIMER MOTOR SALES LTD.
1953 ouest, rue Ste-Catherine
Fltzroy 5225

HODGE BROS. LTD.
6170 ouest, rue Sherbrooke
WAlnut 1175

STERNTHAL MOTORS LIMITED
77 est, rue Rachel
MArquette 1671

BLUE BONNETS AUTOMOBILE LIMITED
7965, boul. Décarie
REgent 3-5341

LIBERSAN AUTOMOBILE
10,000 ouest, boul. Gouin, Roxboro
BYwater 3811

MUSIQUE CINÉMA Théâtre TÉLÉVISION

Les rumeurs de la ville

A L'ERMITAGE. — Cette année encore la Société des Festivals de Montréal a invité l'excellent violoniste canadien Noël Brunet à donner un récital dans la série de cinq concerts de musique de chambre inscrite au Festival d'été 54. Le premier récital a eu lieu, comme on sait, lundi dernier, à l'Ermitage, avec un ensemble instrumental dirigé par Alexander Brott et au cours duquel on présenta l'Art de la Fugue de Bach. Le récital de Noël Brunet, accompagné par John Newmark, aura lieu ce soir à l'Ermitage.

LE PROGRAMME. — Noël Brunet a inscrit quatre sonates au programme du deuxième concert de musique de chambre du Festival de Montréal 54, qui aura lieu à l'Ermitage, le lundi 16 août, à 9 h. p.m. Ce sont : la sonate en la mineur de Beethoven, la sonate de Jean Papineau-Couture, la sonate en sol de Mozart et l'unique sonate pour violon de Claude Debussy. Cette sonate composée en 1917 fut la dernière oeuvre écrite par Debussy. Celui-ci apparut pour la dernière fois en public, comme pianiste, justement pour l'exécution de cette sonate avec Gaston Poulet, violoniste. John Newmark sera le précieux collaborateur de Noël Brunet à cette soirée de sonates. M. Newmark doit accompagner Maureen Forrester dans la tournée de concerts que celle-ci doit donner au printemps de 1955 en Europe.

A LA LOUTRE. — Ce matin, 16 août, environ 50 musiciens, amateurs et professionnels, de toutes les régions des Etats-Unis et du Canada, se sont rencontrés au Centre Musical du Lac à la Loutre pour passer ensemble 15 jours de vacances en musique. Ils prennent pension à Otter Lake House et dans les villas et chalets autour du lac; beaucoup des activités se dérouleront en plein air. Walter Joachim dirigera les groupes de musique de chambre, tandis que la flûte à bec sera enseignée par Mario Duchênes. Tout le monde prendra part au chant choral sous la direction de Carl et George Little, co-directeurs du Centre, secondés par Anne Tanner.

LES PERSONNALITES. — D'éminentes personnalités du monde musical donneront des conférences au Centre. On entendra Jean-Marie Beaudet, directeur des projets de programmes de Radio-Canada, parler sur la musique à la radio et à la télévision; Alexander Brott, compositeur et chef d'Orchestre bien connu, traiter le sujet : la musique canadienne à l'étranger; Jean Vallerand, secretaire du Conservatoire provincial, dirigera un échange de vues sur la situation de la musique contemporaine, et Jean Papineau-Couture, secrétaire de la Faculté de musique de l'université de Montréal, parlera sur les nécessités acoustiques de la musique. Une introduction au concert de Musica Antica E Nuova sera donnée par Celia Bizony, fondatrice-directrice de ce groupe et une conférence sur Orlando Lassus, par Alfred Pétrie.

POUR LE PUBLIC. — Le Centre sera ouvert au public les fins de semaine des 21-22 août et 28-29 août, pour les concerts qu'il donnera à Arundel et Huberdeau, les samedi après-midi, samedi soir et dimanche après-midi. La première fin de semaine comprendra des récitals d'Arthur Le Blanc, violoniste, du Trio à cordes Bress-Joachim-Joachim, et de Louis Quilicot, baryton. Les concerts de la deuxième fin de semaine seront donnés par la Société Musica Antica E Nuova, la Chorale Bach de Montréal et Ross Pratt, pianiste. Des autobus spéciaux, quittant Montréal, Ottawa et Lachute le samedi à midi et revenant le dimanche après-midi, permettront aux amateurs de musique de passer une fin de semaine en musique au Centre.

VERGOR

Maison incendiée à Rivière-des-Prairies

Une maison de Rivière-des-Prairies a été complètement ravagée par les flammes dans la nuit de samedi à dimanche. Les pompiers ont dû combattre le sinistre pendant près de six heures avant de réussir à le maîtriser.

L'incendie a jeté sur le pavé une famille de quatre personnes demeurant au 8779 boul. Gouin est. La famille Bertrand occupait le 2ème etage. Au rez-de-chaussée, il y avait un restaurant désaffecté depuis quelque temps déjà. On ignore encore la cause du sinitsre.

Les pompiers volontaires de Rivières-des-Prairies ont dû, dès les premières minutes, demander l'aide des sapeurs de Montréal-Nord, étant donné qu'ils ne possèdent pas encore de pompe à incendie. Ils ont demandé, il y a deux ans, un octroi à Québec pour l'achat d'un véhicule, mais ils n'ont pas encore eu de réponse.

Vers 4 h. du matin, voyant l'intensité des flammes, le maire de Rivière-des-Prairies, M. Omer Gaucher, donna l'ordre au conseiller J. Bourguignon, de demander l'aide des pompiers de Montréal.

A L'ALOUETTE. — Ray Milland, Rita Johnson, Elsa Lanchester et Henri Letondal dans une scène du film "La Grande Horloge".

AU PRINCESS. — Mary Murphy et Marlon Brando dans une scène du grand film d'action "The Wold One".

AU PRINCESS. — Robert Keith (à gauche), Mary Murphy et Marlon Brando (à droite), dans une scène du grand film d'action "The Wild One".

Les films

"The Wild One", un beau document, au Princess

AU PRINCESS

Marlon Brando, qui vient de terminer triomphalement son rôle dans Julius Ceasar (Marc-Antoine), nous revient au cinéma Princess. Il joue cette fois le genre de rôles qui l'ont rendu fameux.

Le jeune et brillant acteur qui est la vedette de "The Wild One" incarne un avide et taciturne jeune homme dont les désirs et les émotions s'expriment dans des actes aussi explosifs qu'inattendus.

Brando, dans ce film de Stanley Kramer, c'est le chef d'une bande de motocyclistes hors la loi qui envahissent un petit village où ils se livrent à une orgie de destruction durant toute une journée et toute une nuit.

L'unique policier du village est intimidé et n'ose rien faire pendant que la bande insulte les citoyens, pourchasse les filles et met à sac restaurants et magasins.

Et les choses empirent lorsque surgit une bande rivale. Le chef de cette dernière engage une bataille aux poings avec Brando.

Un groupe de citoyens sont finalement enragés et ils s'en prennent à Brando auquel ils vont faire un mauvais parti lorsque surgit le policier qui vient le sauver à la pointe du revolver.

Mais Brando est vraiment dans une situation difficile lorsque sa moto écrase et tue un vieillard. Quelqu'un a lancé au motocycliste une barre de fer et la moto a roulé hors de contrôle pendant que Brando gisait par terre.

Survient la police de l'Etat et Brando est accusé d'homicide involontaire mais il est bientôt libéré et il quitte le village.

Dans "The Wild One", Brando fait preuve de cette brutale vitalité qui l'a caractérisé dans "A Street Car Named Desire" et "Viva Zapata". Mary Murphy était la jeune ingénue de "Main Street to Broadway". Dans "The Wild One", c'est une serveuse de table dans un restaurant et elle essaie de comprendre la psychologie de l'impétueux et silencieux étranger. C'est un film Columbia.

AU SAINT-DENIS

"Les Quatre Sergents du Fort Carré", est un film de jeunesse, d'action et d'amour. Le Fort Carré d'Antibes abrite l'Ecole Militaire d'Escrime et de Sport de Combat. Le sergent André Leroy (François Patrice), y retrouve Thomelin (Michel Jourdan), Le Guen (Jean Carmet) et Finot (Jean Gaven), avec lesquels il forme un quatuor inséparable. Avant de regagner Fort Carré, André a facilité la fuite de Catherine (Colette Ripert), jeune orpheline, recueillie par des nomades. Ces derniers, de dangereux contrebandiers, seront capturés par André et ses amis. Après avoir assisté au baptême de la Promotion, André et Catherine pourront penser à leur bonheur. Presqu'entièrement tournée en extérieurs, sur les lieux mêmes de l'action, cette production est saine et optimiste, et bénéficie de beaux extérieurs qui ajoutent encore à sa fraicheur. Les personnages de ce film jeune sont tous des jeunes et ils interprètent leurs rôles avec enthousiasme.

Au même programme : "Une Fille dans le Soleil", l'histoire d'un petit village que révolutionne l'arrivée d'une fille splendide : Maguy. Tous les hommes sont amoureux d'elle et toutes les femmes en sont jalouses. Au calme et à la tranquilité succèdent de vaines discussions et des scènes de ménage. Pourtant, ce village avait connu un bonheur sans nuages, grâce à son maire, le maréchal-ferrant. Virgile est un garçon intelligent et de bon sens. Tout le village l'adore et l'institutrice, Mlle Paulette, en est secrètement amoureuse. Mais Virgile pourra-t-il garder la tête froide et le coeur insensible, ou se laissera-t-il séduire par l'éblouissante Maguy ? Myriam Bru, Henri Genès, Yvette Etiévant, Madeleine Sylvain et Jacques Morel sont les principaux interprètes de cette

(Suite à la page 15)

L'horaire du film

LOEW'S—"Carnival of Story": 10.10, 12.30, 2.50, 5.10, 7.30, 9.50.

ORPHEUM—"Heidi": 9.55, 12.15, 2.40, 5.00, 7.25, 9.50. "White Mane": 11.35, 1.55, 4.20, 6.45, 10.05.

CAPITOL—"Her Twelve Men": 10.35, 12.50, 3.05, 5.20, 7.35, 9.55.

PRINCESS—"The Wild One": 10.55, 1.10, 3.20, 5.30, 7.45, 9.55.

IMPERIAL—"The Robe": 9.30, 11.50, 2.15, 4.35, 7.00, 9.25.

ALOUETTE—"Destin s'Amuse": 12.05, 3.20, 6.35, 9.50. "La Nuit est mon Royaume": 10.15, 1.30, 4.45, 8.00.

AU ST-DENIS — "Adieu Paris": à 12.30, 3.41, 6.32, 9.13. "Dominica", à 2.00, 5.09, 8.20.

CINEMA DE PARIS—"Elle n'a dansé qu'un seul été": 10.50, 1.07, 3.24, 5.41, 8.00, 10.15.

LA SCALA et **le CANADIEN**—"L'Eternelle victime": 12.20, 3.24, 6.28, 9.32. "Grandison le Félon": 1.56, 5.00, 8.04.

SAINT-DENIS—"Quatre Sergents du Fort Carré": 12.10, 3.25, 6.30, 9.55. "Une Fille dans le Soleil": 1.37, 5.02, 8.27.

IMPERIAL A l'affiche
"THE ROBE"
technicouleur
Richard BURTON — Jean SIMMONS

3e semaine PALACE
"3 COINS IN THE FOUNTAIN"
en technicouleur
Clifton WEBB — Dorothy McGUIRE

PRINCESS A l'affiche
"THE WILD ONE"
Marlon BRANDO — Mary MURPHY

A l'affiche ORPHEUM
"HEIDI"
aussi
"WHITE MANE"

LOEW'S 2e semaine
"CARNIVAL STORY"
Anne BAXTER — Steve COHRAN

2e semaine CAPITOL
"HER 12 MEN?"
en couleurs
Greer GARSON — Robert RYAN

ALOUETTE A l'affiche
"LA GRANDE HORLOGE"
aussi
"LE SECRET DE MAYERLING"

CINEMA de PARIS
EXCELLENTE CLIMATISATION
3e SEMAINE
Le film qui a étonné le monde
Elle n'a dansé qu'un seul été
avec ULLA JACOBSON
FOLKE SUNDQUIST

SUR GRAND ECRAN
ST-DENIS à l'affiche
CLIMATISATION PARFAITE
FRANÇOIS PATRICE
MICHEL JOURDAN
JEAN CARMET
JEAN GAVEN
LES 4 SERGENTS DU FORT CARRÉ
EN PROGRAMME DOUBLE avec
MYRIAM BRU
HENRI GENES dans
UNE FILLE DANS LE SOLEIL

L'hon. Martin préconise un programme de santé mentale

TORONTO, 16 — (PCf) — Représentant 54 pays, 2,000 délégués ont inauguré, en fin de semaine, le 5e congrès international de la santé mentale. Durant une semaine, les conférences réuniront à l'Université de Toronto ces hommes et ces femmes qui se consacrent à l'étude du cerveau humain.

Samedi soir, dans un discours à l'adresse des savants, M. Martin, ministre de la Santé et du Bien-Etre, a préconisé un programme de santé mentale. Dimanche, le discours de sir Geoffrey Vickers, V.C., président du comité des recherches du Fonds de recherches sur la santé mentale, portait sur des questions relatives à la santé mentale et aux valeurs spirituelles.

C'est aujourd'hui que commencent les séances d'étude. Le professeur H. C. Rumke, recteur de l'Université d'Utrecht, en Hollande, abordera au cours d'une séance plénière les problèmes résolus et non résolus que pose la santé mentale. C'est aujourd'hui que débutent également les travaux des quatre sections techniques qui aborderont les questions relatives aux possibilités de collaboration entre le bien-être public et la santé mentale, à la santé mentale chez les enfants et les jeunes gens, à la santé mentale dans l'activité gouvernementale et à la collaboration des divers centres en matière de santé mentale.

Dimanche soir, sir Geoffrey Vickers s'est dit d'avis que le profane commettrait une "dangereuse erreur" en croyant que le rôle de la science consiste à supprimer les risques plutôt que de permettre aux individus de leur faire face.

"Je ne crois pas que cette fausse conception s'applique à la science physique ou même à la médecine. à moins que nous ne soyons prêts à payer un prix que nous ne sommes pas disposés à consentir .. Je suis certain que cette conception ne s'applique pas à la science dans la mesure où elle touche à la santé mentale".

La caractéristique majeure de le débilité mentale, a-t-il dit, réside dans l'incapacité de se soumettre à l'expérience. Bien qu'il ne faille rien négliger pour éliminer les occasions susceptibles de provoquer une tension, la tension n'en demeure pas moins une caractéristique de la vie humaine et si toutefois "nous parvenions à l'éliminer, nous perdrions ce dont nous avons le plus besoin".

Au nombre des délégués, on remarque quatre des plus grands psychiatres de Russie; ce sont MM. Nicol Ozeretsky, directeur du département de psychiatrie de l'Institut médical de Léningrad, André Snezhnevsky, André Mikail et Oleg Kerbikov.

Au cours d'une conférence de presse, samedi soir, le professeur Ozeretsky a déclaré que des maladies comme la paralysie progressive du cerveau et les cas des cerveaux arriérés n'existent pratiquement plus en Union soviétique.

"Nous n'avons pas résolu les problèmes de la schizophrénie et de l'épilepsie, mais des travaux de recherches se poursuivent dans ce domaine", a-t-il déclaré par la voix d'un interprète à l'ambassade soviétique d'Ottawa.

Tous les travaux cliniques qui se poursuivent en Russie constituent le prolongement des enseignements de Pavlov dont les oeuvres sont acceptées, tel un dogme, dans le domaine de la psychologie en Union soviétique.

Le professeur a ajouté qu'il n'avait "jamais entendu parler" du "nettoyage du cerveau", un procédé psychologique dont les communistes se seraient servis sur les prisonniers politiques.

"Quiconque se livrerait à des procédés semblables sur un esprit bien équilibré, a-t-il dit, serait lui-même un cas de psychiatrie."

SEPT MORTS...

(Suite de la page 3)

sur la rivière Yamaska, quand, à la suite d'un faux mouvement, il perdit l'équilibre et tomba à l'eau. L'accident se produisit vers 4 h. 45 p.m. samedi, mais le corps ne fut repêché que vers 8 h. le soir. Le détective Gérard Bessette, de la Sûreté provinciale, fut chargé de l'enquête.

Fernand Lagacé, 34 ans, 2300, rue Notre-Dame, à St-Hyacinthe, s'est noyé à St-Pie-de-Bagot, samedi soir, vers 6 heures. Il se promenait dans une chaloupe à moteur, quand il aperçut des amis sur la rive. Il les invita pour une promenade, mais au retour, comme il les faisait débarquer, il perdit pied et tomba. Il ne remonta pas à la surface. Son corps fut repêché deux heures plus tard.

Un enfant de 6 ans, Bernard St-Amour, fils de Adélard St-Amour, de Maniwaki, s'est noyé alors qu'il était à pêcher sur la rivière Gatineau. La tragédie est survenue hier soir, un peu après 5 heures. Le corps fut repêché vers 9 heures. L'officier en charge Hector Meunier, de la Sûreté provinciale de Montréal, a envoyé un détective pour enquêter dans cette affaire.

Un cycliste a été tué par une automobile, samedi soir, sur une petite route de St-Jacques-le-Mineur, dans le comté de Laprairie.

La victime est Normand Gélineau, 16 ans, de Lacadie, dans le comté de St-Jean. L'automobile était conduite par Gaétan Derome, 19 ans, de St-Jacques. Gélineau est mort quelques minutes après son admission à l'hôpital St-Jean. L'officier de circulation Odilon Vadeboncoeur, a fait les constatations d'usage.

Mme M.-J. O'Toole, 40 ans, 2995, avenue Barclay, a été écrasée à mort sous une locomotive du Pacifique Canadien, aux petites heures, dimanche. L'accident s'est produit entre les rues Deschambois et De Tilly. La police fait présentement enquête dans cette affaire plutôt mystérieuse, puisqu'on se demande comment il se fait que cette femme se trouvait sur la voie ferrée à cette heure de la nuit.

DEUX COLLISIONS : 9 BLESSES

Quatre personnes ont reçu de graves blessures dans un accident de la route survenu à Lavaltrie, samedi après-midi.

Les occupants d'une automobile portant licence américaine ont tous été blessés, quand le véhicule, pour une cause inconnue, a dérapé et s'est écrasé dans un fossé.

L'auto était conduite par M. George Greene, 70 ans, de Danburry, Connecticut, qui souffre de graves contusions. Les autres blessés sont: Mme William Beers, 72 ans, même adresse, qui a eu les deux jambes fracturées; M. Eugène Wright, 63 ans, de Brockfield-Centre, Conn., graves contusions, et Mme Mary Wright, 58 ans, qui a subi de profondes coupures à la tête.

Les blessés furent transportés à l'hôpital Notre-Dame, de Montréal, où ils sont présentement hospitalisés. L'enquête a été confiée au sergent-détective Arthur Gagnon, de la Sûreté provinciale.

Boul. METROPOLITAIN

Cinq personnes ont été blessées, dont deux très grièvement, samedi matin, lorsqu'une automobile transportant trois jeunes résidants de Cornwall s'est engagée sur une voie à direction unique du boulevard Métropolitain, frappant de front un lourd camion. Le choc fut si violent, que l'automobile fut complètement détruite.

Les victimes sont: Lawrence McDonalds, environ 20 ans, état critique à l'hôpital Queen Elizabeth; Robert Mullin, 21 ans, état grave à l'hôpital St-Joseph de Lachine; George Marlon, 23 ans, blessures légères à l'hôpital de Lachine. Tous trois sont de Cornwall.

M. Pacifique Richer 54 ans, de St-Michel de Napierville, Mlle Rose Richer, 23 ans, sa fille, tous deux blessés légèrement.

Selon les premiers agents sur les lieux, les constables G. Ayotte et R. Gravel de l'auto radio-336, les trois jeunes retournaient à Cornwall dans une voiture d'un modèle assez ancien. Ils allaient apparemment assez vite et à l'endroit où le chemin Upper Lachine se divise en deux tronçons, à sens unique, pour devenir le boulevard Métropolitain, ils se sont engagés dans la mauvaise voie.

M. Richer et sa fille se dirigeaient alors vers Montréal dans un lourd camion. M. Richer a dit à la police qu'il dépassait une voiture à glace lorsque soudainement il a vu l'auto venant directement vers lui du mauvais côté de la route à sens unique.

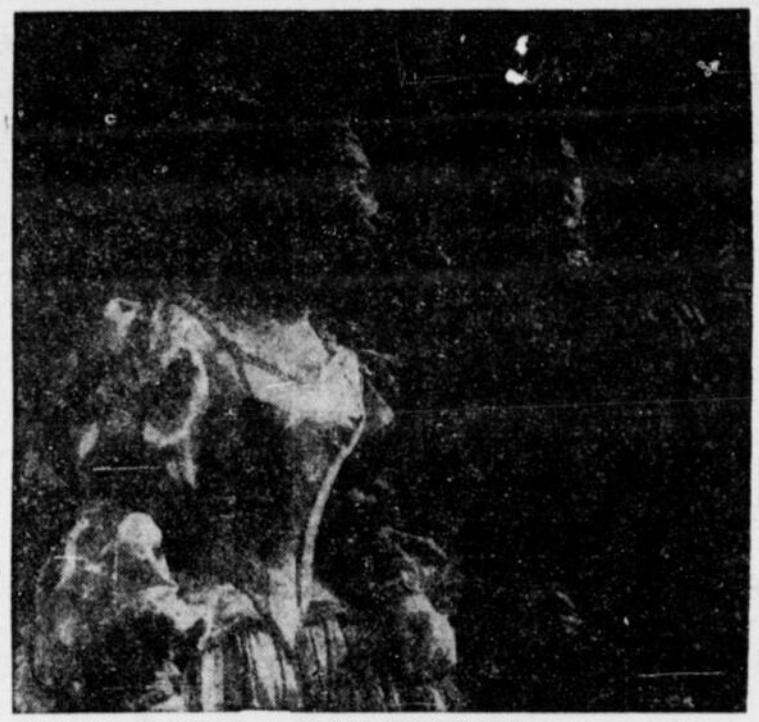

GERARD PHILIPPE et SILVIA MONTFORT dans une scène du "Cid" que présentera le Théâtre National Populaire au Saint-Denis à partir du 11 septembre.

AU CAPITOL. — Barry Sullivan, Greer Garson et Robert Ryan sont les vedettes de la nouvelle comédie "Her Twelve Men", en couleurs, actuellement à l'affiche.

AU SAINT-DENIS. — Myriam Bru et Henri Genès, dans une scène du film "Une Fille dans le Soleil" qui prendra l'affiche dès samedi, au Saint-Denis. Au même programme: "Les Quatre Sergents du Fort Carré", avec François Patrice, Michel Jourdan, Jean Carmet, Jean Gaven.

"The Wild One..."

(Suite de la page 14)

charmante comédie qui met en pleine lumière sur l'ecran la plus troublante des créatures.

A L'IMPERIAL

Chaque minute de la production du film extraordinaire "The Robe", a coûté, selon les experts des studios 20th Century-Fox, $37,593.98.

Cette grande réussite de la nouvelle technique cinémascope, met en vedette Richard Burton, Jean Simmons, Victor Mature et Michael Rennie à la tête d'une distribution comprenant des milliers de figurants.

"Si vous vous demandez pourquoi la direction des studios était pointilleuse au sujet du moindre retard dans la réalisation de cet oeuvre, ces chiffres en donnent une bonne explication", précise M. Frank Ross, producteur de cette pellicule qui a coûté plusieurs millions.

Ainsi s'est accompli un rêve depuis longtemps caressé, car le sujet de "The Robe" paraissait tellement grandiose que les autorités ont préféré attendre le perfectionnement des techniques les plus modernes, soit les réalisations en couleur et en cinémascope.

A L'ALOUETTE

Avec l'extraordinaire réalisation "La Grande Horloge", qui met en vedette Ray Milland, Charles Laughton, Maureen O'Sullivan, etc., le cinéma Alouette présente la nouvelle version du grand roman d'amour de l'archiduc Rodolphe, prince héritier de l'Empire des Habsbourg, "Le Secret de Mayerling".

Mettant en vedette Jean Marais, Dominique Blanchard, Claude Farrelly et Jacques Dacqmine, "Le Secret de Mayerling" a été originairement interprété à l'écran par Charles Boyer et Danielle Darieux respectivement dans les rôles de Rodolphe et de Marie Vetsers.

Cette nouvelle version de Jean Delannoy, produite par Claude Dolbert d'après un scénario de Jacques Rémy et une adaptation de Jean Delannoy et J. Rémy, nous raconte l'extraordinaire roman d'amour de celui qui était la victime de nombreuses manigances de la part de son cousin, l'archiduc François Ferdinand, aidé par l'archiduchesse Stéphanie et la comtesse Larish.

AU CAPITOL

Avant la fin des prises de vues de "Her Twelve Men", les douze garçons faisant partie de la distribution étaient désignés par Greer Garson, Robert Ryan et Barry Sullivan par les surnoms "les douze terribles" ou "les monstres".

Ce trait donne une idée de la vitalité dont font montre, Tim Considine, David Stollery, Stuffy Singer, Dale Harleben, Peter Votrian, Donald MacDonald, Lee Asker, Peter Homan, Timothy Narxer, Patrick Miller et Aurelo Galli.

Dans d'importants rôles de soutien, on remarque les acteurs Richard Haydn, Barbare Lawrence et James Arness.

Au cours de ce film, tourné en couleurs Ansco, la grande vedette Greer Garson change de toilette trente-huit fois. En plus d'assister à une réalisation du plus haut intérêt comique, les spectatrices seront aussi témoins d'une sorte de parade de modes, ce qui sera sans doute apprécié même par les cinéphiles masculins.

Seagram's Crown Royal ★ Seagram's V.O. ★ Seagram's Ancient Bottle Gin
Servez Seagram en toute confiance
★ Seagram's "83" ★

FINANCE et COMMERCE

Bourse de Montréal

Les cours affichent un ton mixte durant la matinée.

Durant la première partie de la séance, aujourd'hui, à la Bourse de Montréal et à la Bourse Canadienne, les cours ont affiché une tendance mixte dans un marché modérément actif. Les variations ont porté sur les fractions dans tous les groupes de valeurs.

General Dynamics a monté de ½ à 67½ et Aluminium à 69¼ et B.A. Oil, à 26¼ ont avancé de ¼. Des reculs de ¼ de point ont été enregistrés par Brazilian Traction, à 7⅝, Canadian Vickers, à 32 et International Nickel, à 43. Noranda Mines et Asbestos Corporation ont cédé de petites fractions. Actifs mais inchangés étaient Bell Telephone, Consolidated Smelters, Dominion Tar, Distillers Seagrams et Foundation Company.

		Haut	Bas	Ferm.
1480	Abitibi	23¾	23¼	23⅝
50	Acadia	8½	8½	8½
510	Algoma	44	43½	44
907	Aluminium	69	68¼	69
1200	Argus	19½	19½	19½
2120	Asbestos	19⅞	29⅝	29⅞
170	Asso Tel A	95	95	95
575	Atlas Stl	14	13¾	14
130	Bathurst	53	53	53
1130	Bell Tel	45	44¾	45
2782	Brazilian	7¾	7¾	7⅝
2055	BA Oil	26	25½	26
215	BC Elect 4pf	93	93	93
975	BC Forest	7¾	7¾	7¾
225	BC Pow	23¼	23¼	23¼
170	BC Tel	43½	42¾	43
410	Bruck A	10	9⅝	10
400	Bulolo	650	650	650
360	C Cement	129½	129	129
1275	C Iron	23¼	23	23¼
665	Cdn Brew	25⅞	25⅞	25⅞
270	Cdn Car	23⅝	23⅝	23⅝
575	C Celanese	21½	21½	21½
200	C Chem	8⅛	8⅛	8⅛
100	Cdn Loco	16	16	16
2366	C Ind	26	25⅝	26
100	C Oil	15¼	15¼	15¼
571	CPR	25½	25½	25½
2990	C Vickers	32½	31	32¼
787	Cockshutt	8⅝	8⅝	8⅝
1215	C Smelter	27⅛	26⅞	27
425	Corby A	14½	14½	14½
1005	D Seagram	32	31⅞	31⅞
135	D Bridge	20	19⅞	20
125	D Coal pf	7¼	7¼	7¼
2353	Dom Steel	11¼	11¼	11¼
765	D Stores	30½	30	30½
10015	Dom Tar	23½	23	23¼
700	Dom Text	7⅝	7⅝	7⅝
350	Donohue	23½	23	23½
45	Eddy A	30½	30½	30½
25	Eastabr pf	22½	22½	22½
965	Fam Play	26¼	25⅝	25⅞
1170	Foundation	21⅝	21½	21½
1440	Fraser	21⅞	21⅝	21⅝
100	Gatineau	26¼	26¼	26¼
255	Gn Dynam	67	67	67
100	G Stl War	11½	11½	11½
300	Gdyear pf	53	53	53
300	How Smith	25⅝	25⅝	25⅝
215	Hud Bay	47½	47¼	47¼
334	Imp Oil	34¼	34	34¼
500	Imp Tob	9⅞	9⅝	9⅞
260	Ind Accept	43¼	43¼	43¼
1530	In tNickel	43¼	43¼	43¼
50	Int Paper	73½	73½	73½
250	Int Pete	20¾	20¾	20¾
65	Int Pow	130	126¼	127
200	Int Util	35	35	35
890	Iprov Pipe	28½	28½	28½
5	Labatt	21	21	21
105	Lk Woods	32¼	32¼	32¼
60	L'rentid B	25½	25½	25½
725	MamCil B	23	23	23
3390	Massey	8⅝	8¾	8⅝
350	McColl	32	32	32
5	Mtl Loco	16	16	16
105	Morgan	17½	17½	17½
445	Nat Stl Car	25¾	25¾	25¾
240	Noranda	74	73	74
25	Ogilvie	33	33	33
25	Ont Stl	22½	22½	22½
10	Penmans	42	42	42
620	Powell Riv	37	36½	37
568	Pow Corp	45½	45½	45½
820	Price	41	41	41
225	Prov Tra	15¾	15¾	15¾
100	Que Pow	26¼	26¼	26¼
1560	St Law Cor	59½	57½	59½
314	Shawinigan	50	50	50
25	Sicks	30	30	30
200	Simpsons	20½	20½	20½
100	S C Pow	42	42	42
160	Stl of Can	36½	36¼	36¼
520	Thrift	32¼	32	32¼
2500	Triad	285	275	285
25	Un Steel	13¾	13¾	13¾
200	Wabasso	12	11¾	12
706	Walker	62	61½	62
	BANQUES			
505	Montreal	46	45⅞	45⅞
275	N Scotia	47¼	47	47
150	Toronto	49⅝	49⅝	49⅝
70	Can Ntl	32	32	32
285	Commerce	42¼	42	42¼

Prix de l'or

LONDRES, 16. (P.C.)—Voici la cote de l'once d'or fin, aujourd'hui, en devises américaines, sur le marché libre de l'or en Europe: $35.04 offert et $35.07 demandé. Le prix de l'or en once de Troyes a atteint $34.85 1-4 sur le marché londonien des lingots.

Can. Car & Foundry

L'agence de transfert pour Canadian Car & Foundry Company Limited a informé la Bourse de Montréal qu'au cours du mois de juillet, 39 actions ordinaires furent émises en échange de 39 actions de Classe "A". Il y a 365,839 actions ordinaires et 399,961 actions Classe "A" en cours.

Coup d'oeil sur le marché

Les échanges ont compté 1,298,084 actions, la semaine dernière, en place locale comparativement à 1,273,569 la semaine précédente. L'indice des valeurs a enregistré les gains suivants: banques, 0.89 à 43.65; industriels, 1.6 à 217.3; papeteries, 31.98 à 1027.92 et mines d'or, 3.30 à 64.80. Les services publics ont reculé de 0.2 à 112.5.

La valeur des chèques touchés dans 35 centres de compensation, en juin, a été de 13,662 millions de dollars ,augmentation de dix-sept pour cent au regard du total correspondant de l'an dernier, soit 11,671 millions.

Le nombre de faillites commerciales dans le district de Montréal, la semaine dernière, a été de 11 avec un passif de $277,471 à rapprocher de quatre et $145,774 pour la période correspondante de 1953.

La production totale de véhicules automobiles, en mai, s'est chiffrée à 38,216; c'est là une forte diminution au regard du total d'un an plus tôt, soit 50,510 voitures.

Les paiements de dividendes par les compagnies canadiennes, en août, se totalisent à $26,012,385 contre $26,503,529 pour le même mois l'an dernier. Pour les huit premiers mois, ils se chiffrent à $352,771,083 au regard de $338,-505,118 pour la période correspondante de 1953, selon un rapport de J.-R. Timmins & Co.

La valeur des exportations domestiques de juin a été de $342,-600,000 en comparaison de $411,-700,000 pour le même mois l'an dernier.

Les 65,000 actions privilégiées, 4% cumulatives, d'une valeur nominale de $100 l'unité, de Northwestern Utilities, Ltd, seront admises pour être transigées, aujourd'hui, à la Bourse de Montréal. Le symbole télégraphique sera "NWT" Pr."

Les achats de cuivre ont augmenté, la semaine dernière, aux E.-U. et les ventes de plomb ont été légèrement plus élevées en juillet alors que les acheteurs de zinc se montraient prudents dans leurs transactions. Le cuivre se vend 30 cents la livre, le plomb, 14 cents et le zinc 11 cents.

Les dix industriels les plus actifs, au marché local, la semaine dernière, furent les suivants: Dominion Tar, 26,865; Massey-Harris, 12,948; Dominion Steel 11,933; Fraser, 11,725; Abitibi, 10,712; Bell Telephone, 10,518; Brazilian Traction, 9,563; Can. Industries, 8,931; Cons. Paper, 8333 et Fleet Mgr, 8,250. Pour les mines et pétroles: Bouscadillac, 79,250; Ameranium, 51,900; Trans Dominion, 42,725; Sullivan, 36,125; Tri-Tor, 34,400; Arnora, 27,000; Obalski, 27,000; Trebor, 22,500; Lingside, 21,500 et Calumet Uranium, 20,300.

M. O.

Bourse des mines

Cours fournis par G. E. LESLIE & CO

		Haut	Bas	16.30
	Acadia Uranium Min	12	12	12
	Americ Yellowk Min	10½	10½	10½
	Atlin Ruffner Mines	6	6	6
	Base Metals Mining	18	18	18
	Bevcourt Gold Mines	19½	16	18
	Campbell Chibougam	355	355	355
	Donalda Mines Ltd	39½	39½	39½
	East Malartic Mines	278	278	278
	East Sullivan Mines	415	415	415
	Falconbridge Nickel	19½	19½	19½
	Frrbisher Ltd	525	530	530
	Gunnar Gold Mines	850	850	850
	Hollinger Cons G Mi	18¼	18⅛	18¼
	Jaculet Mines Ltd	8	8	8
	Joliet Quebec Mines	57	56	56
	Kirkland Lake Go Mi	40	40	40
	Litti Long Lac G Mi	67	67	67
	Louvicourt Goldfield	16	16	16
	Macassa Mines Ltd	190	190	190
	Nesbitt LaBine Uran	215	215	215
	New Larder U Isl M	80	79	79
	Pickle Crow Go Min	112	112	112
	Preston East Dome	400	400	400
	Quebec Copper Corp	89	88	88
	Quebec Manitou Min	70	70	70
	Rix Athabasca Uran	132	130	132
	Sherritt Gordon Min	500	495	495
	Steep Rock Iron Mi	265	260	260
	Silver Miller Mines	103	102	103
	Sullivan Cons Mines	380	375	375
	Teck Hughes Go Mi	210	210	210
	Torbri tSilver Mines	160	160	160
	United Asbestos Cor	385	385	385
	Ventures Ltd	19¼	19	19¼
	Waite Amulet Mines	12	12	12

Bourse canadienne

		Haut	Bas	Ferm.
600	A C Pulp	34⅝	34½	34½
1825	Ang Nfld	10¼	10⅛	10¼
50	Beatty	7½	7½	7½
1410	Brown	14¼	14	14¼
500	Can Sug	21½	21½	21½
130	C Dredge	70¼	69¾	70¼
100	C W Lumbr	11	11	11
20	Casmt pf	103	103	103
200	Con Bak	7¾	7¾	7¾
3220	Con Pap	58½	56½	57¼
10	Dom Eng	24½	24½	24½
800	D Oilcloth	34	33	33⅝
110	D Wool	300	300	300
250	East Stl	5⅛	5⅛	5⅛
613	Dupont	32⅞	32⅝	32⅞
100	Farmer	24½	24½	24½
400	Fleet	225	220	220
210	Ford	95	93	95
1285	Gt Lakes	28	27¾	28
150	Lambert A	12	12	12
250	Loblaw B	64	64	64
200	Lowney	20½	20½	20½
25	Map Leaf	9½	9½	9½
10	McColl pf	100½	100½	100½
50	Melcher pf	10¼	10¼	10¼
725	Min & Ont	37¼	36¾	37
100	Moore	29¾	29¾	29¾
20	Pw Cp 1pf	110½	110½	110½
200	Que Tel	31	30	31
5	Russell	16¾	16¾	16¾
10	Trad 5pf	44½	44¼	44½
735	Trad Fin A	43	42⅝	43
695	Tr M 1Oil	26¼	26	26¼
100	Union Gas	41½	41½	41½
700	Watermans	10⅛	10	10⅛
250	Westeel	22	22	22
200	WC Brew	21	21	21
100	Wilson	7⅞	7⅞	7⅞
	MINES			
500	Aconic	365	365	365
7500	Ameran'm	23	21	21
800	Anacon	249	245	245
6500	Arnora	8⅝	8½	8⅝
1000	Atlas Sulp	10	10	10
1000	Baska	24	24	24
1000	Belle Chib	9	9	9
1000	Belleville	36	36	36
3260	Boreal	215	210	215
15700	Bouscad	16	15	16
5000	Calum Ur	24	24	24
2100	Carnegie	26	25	25
1000	Celta	6½	6½	6½
2800	Ch Res	305	296	296
1000	Chib Exp	57	57	57
2500	Dom Asb	23½	22	23
1400	East Sul	415	410	410
100	East Smel	250	250	250
500	Fab	15	15	15
375	Falcon	19½	19¼	19½
800	Frobish	515	505	515
200	Geco	10⅛	10⅛	10⅛
2000	God's Lake	74	74	74
3000	Grandines	20½	20½	20½
705	Hollinger	18½	18¼	18¼
200	Inspiration	215	207	215
2500	Iso	47	44	44
1000	Jardum	24	24	24
2500	Kenmayo	4	3½	4
200	Kerr Add	18⅝	18⅝	18⅝
500	Keymet	67	67	67
2000	Lafayette	10½	10	10
2500	Lingside	8	8	8
1500	Louvicourt	16	15	16
4500	Merrill	36½	35	36½
200	Mng Cor	15¾	15¾	15¾
3500	Molybd	64	63	64
500	N Vinray	4⅜	4⅜	4⅜
100	Normetal	275	275	275
25000	Obalski	20	18	20
100	Opemiska	221	221	221
1000	Orchan	14	14	14
5500	Parbec	24½	23	24½
50	Pato	400	400	400
2000	Que Chib	10	10	10
500	Que Copp	88	88	88
500	Radiore	91	91	91
1000	Royran	7⅞	7⅞	7⅞
600	Sherritt	495	465	490
500	Standard	11	11	11
600	Stp Rock	775	765	775
5200	Sullivan	385	375	380
1000	Tiblemont	5½	5½	5½
9600	Torbrit	165	151	160
9700	Tr Dom	212	211	212
200	Ventures	18¾	18¾	18¾
1500	Wendel	8	7	7
	PETROLES			
500	Ang Cdn	455	455	455
4675	Antone	21	20	20
1700	Calvan	395	380	395
2100	Del Rio	112	110	110
5000	Emp Oil	27	26	27
100	Gaspe	90	90	90
200	Home	700	690	690
4100	Jasper	174	170	174
2625	N Bristol	110	110	110
500	Nbr Dom	195	195	195
1700	Pontiac	200	194	200
200	Que Oil	40	40	40
1200	Trican Pet	60	60	60
3900	Tri Tor	70	70	70
1700	W Mayglll	185	180	180

Bourse de New-York

Début à la hausse à N.-Y. Gains fractionnaires.

NEW-YORK, 16. (P.A.) — Les cours américains ont enregistré de nouveaux gains, durant la matinée, mais les changements ont porté sur les fractions. Nombre de paquets d'actions ont changé de mains dont 4,700 Packard, en hausse de ⅛-8 à 2 7-8; 3,100 Reminton Rand, en hausse de 1-2 à 22 7-8 et 3,000 American Airlines, en baisse de 3-8 à 14 1-8.

A la hausse étaient Douglas Aircraft, Follansbee Steel, Goodrich, Chrysler, Republic Steel, Grace Co., Union Pacific et Westinghouse. Moins soutenus étaient General Motors, Radio Corporation, Baldwin-Lima, U.S. Rubber et Union Carbide.

Crise en Allemagne

FRANCFORT. — L'Allemagne occidentale traverse une crise industrielle grave, la plus grave depuis la fin de la guerre. Plus de quatre millions d'ouvriers réclament des augmentations de salaires de six à 50 pour cent.

Diminution des exportations de 16.8% en juin

La valeur des exportations domestiques du Canada a diminué de 16.8 p. 100 en juin en comparaison du sommet de juin l'an dernier. Cette diminution resulte surtout de la réduction des expéditions de céréales, puisque les exportations des autres denrées n'ont que légèrement baissé. A l'exception d'une faible augmentation accusée en mars, tous les mois antérieurs ont enregistré une baisse en comparaison de 1953 et la valeur cumulative du premier semestre de 1954 a diminue de 7.5 p. 100 en comparaison de 1953. Le volume des exportations a diminué de 15.1 p. 100 en juin et de 5.3 p. 100 durant le semestre Les prix ont baissé de 1.9 p. 100 durant les deux périodes.

Par région, la valeur des exportations aux Etats-Unis, au Royaume-Uni, au groupe des autres pays du Commonwealth, à l'Amérique latine et à l'Europe a diminué en juin et durant la période des six premiers mois de l'année. Les exportations aux autres pays étrangers ont diminué en juin mais ont augmenté durant le semestre.

Les exportations domestiques à tous les pays étrangers ont atteint une valeur de $342,600,000 en juin contre $358,300,000 en mai et $411,-700 000 en juin l'an dernier. Pour le premier semestre de l'année elles se sont chiffrées par $1.844,-000,000 contre $1,993,500,000.

Les exportations aux Etats-Unis ont diminué légèrement en juin, de $214,588,000 l'an dernier à $209,-432,000, et de $1,188,420,000 à $1,-120,539,000 durant le semestre. Tous les principaux groupes de denrées ont accusé une baisse modérée en juin, à l'exception du groupe des produits agricoles et substances végétales, qui a enregistré une avance. Les animaux et produits animaux constituaient la seule exception à la diminution générale enregistrée durant le semestre, notamment par les groupes des produits du bois et du papier, du fer et ses produits et des métaux non ferreux et leurs produits.

Profits moindres d'Aluminum Co.

Les comptes consolidés de l'Aluminum Company of Canada, Limited et de ses filiales font voir un bénéfice net de $9,124,254 pour le premier semestre de 1954, à rapprocher de $10,267,147 pour le premier semestre de l'an dernier.

Le chiffre d'affaires total a été de $122,639,354 pour le semestre, à comparer à $124,280,736 pour le premier semestre de l'an dernier, mais le coût des marchandises vendues et les frais d'exploitation ont diminué de $70,225,564 à $69,296,240.

Les revenus d'exploitation inclus dans le chiffre d'affaires total ont passé de $7,972,122 à $10,064,181 et les frais d'exploitation qui y sont relatifs ont augmenté de $7,415,291 à $8,877,599.

Les amortissements se sont élevés à $21,242,543 pour le premier semestre de 1954, contre $21,468,281 par le premier semestre de 1953. Les amortissements pratiqués en plus des amortissements normaux du chef des installations en exploitation se sont élevés à $14,193,045 et ont eu pour effet de réduire de $8,056,081 le bénéfice net du premier semestre de 1954. Pour le premier semestre de 1953, ces amortissements additionnels s'étaient élevés à $13,795,749 et avaient réduit le bénéfice net de $7,804,906.

La production de métal brut de la compagnie pour les six premiers mois de l'année en cours a atteint 270,031 tonnes courtes à comparer à 269,027 tonnes pour la première moitié de 1953.

La station hydro-électrique et l'usine de réduction en Colombie-Britannique, dont la compagnie avait commencé la construction en 1951 sont maintenant en opération. La première série de cuves à Kitimat a commencé de produire en août et la seconde série entrera en production en septembre.

Crown Zellerbach

Crown Zellerbach Corporation annonce à La Bourse Canadienne l'émission de 1,500 actions ordinaires le 6 août 1954, en vertu du système d'option du personnel de la compagnie. On compte 7,261,594 actions ordinaires en cours.

Mines non inscrites

Cours fournis par G. E. LESLIE & CO.

	Offre	Dem.
Abeam	28	35
Adnor	8	10
Anthonian	24	26
Beliren	35	40
Belmont	24	30
Bruns Que	Off	9
Burnt Hill	380	400
Calumet Cont	14	17
Clinger	12	14
Chateau	14	18
Cons Chib	35	Bid
Cont Copper	12	15
Dawmac	103	108
Delsohn	Off	40
Derogan	34	39
Doris	2	4
Drummond	Off	35
Frebert	6	9
Fundy Bay	8	10
Garland	26	34
Glencona	3	4
Goldmaque	10	15
Greenlee	3½	5½
Imperial Min	68	73
Independent	13	16
Int'l Asbestos	6	7
Kamlac	12	14
Kenbay	4	6
Kenmac	Off	23
Lassie	6	8
Lorie New	8	10
Lun Echo	40	45
MacKellar	33	39
Montgomery	6	8
Nat'l Mal	3	5
New Augur	5	7
New Pen	10	13
Nipiron	16	20
Norbeau	60	70
Normiska	Off	16
Oklend	9	11
Ont Nickel New	12	15
Opemisca Expl	35	40
Oreland	Off	40
Pascalis	3	5
Pascar	13	16
Pershing Man	4	6
Provincial	2	4
Que Beryl	57	62
Quejo	3	5
Rainville	15	18
Rand Mal	8	10
Redcon	5	8
Roymont	6	10
Romac	24	28
St. Michaels	16	20
St Cry	35	40
St Simeon	20	23
Scott Chib	2½	3
South Bach	30	33
Southvue	Off	6
Starlight	5	9
Sudbury N R	37	40
Titanium	22	25
Troysco	8	11
Uran King	133	140
Wesley	3	4
Whit Uran	90	95
Wadassa	9	11
Wm Levs	22	25
Young Dave	5	7

Dividendes déclarés

Can. Life Assurance, 75 cents par action, payable le 1er octobre aux actionnaires inscrits le 15 septembre.

Can. Wire and Cable, $1 par action "A" et 75 cents par action "B", payables le 15 septembre, aux actionnaires inscrits le 31 août.

Catelli Food Prod., 13 cents par action "A" et 25 cents par action "B", payable le 31 août, aux actionnaires inscrits le 18 août.

Great Lakes Paper, 40 cents par action, payable le 30 septembre, aux actionnaires inscrits le 14 septembre.

Crown Zeller, 50 cents par action, payable le 1er octobre, aux actionnaires inscrits le 13 septembre.

Bourse de Toronto

TORONTO, 16. (PCf) — Les prix sont demeurés passablement fermes au cours des premières transactions, aujourd'hui, à la Bourse de Toronto.

Quelques papeteries services publics et aciéries ont fait des gains fractionnaires, cependant que le reste du compartiment industriel a subi quelques pertes. Aucune section n'a affiché de la faiblesse. Les métaux communs bon marché ont baissé légèrement, mais les aurifères de la même catégorie et les compagnies de prospection ont monté de quelques cents au cours d'un marché assez actif.

Les pétroles de l'Ouest et les subsidiaires ont grimpé de quelques cents, mais les transactions n'ont porté que sur quelques titres. Le reste du marché n'a pas attiré l'intérêt des acheteurs.

Le dollar canadien

NEW-YORK, 16. (P.C.)—Le dollar canadien a haussé de 1/32 de cent à une prime de 3 5/32 pour cent par rapport à la devise américaine aujourd'hui au marché du change étranger à New-York. La livre sterling cotait $2.81 5/16.

A Montréal, le dollar américain s'escomptait à 3 1/32 pour cent, à $0.96 31-32 en fonds canadiens, en baisse de 1/32 de cent avec la fermeture de vendredi. La livre sterling n'a pas varié à $2.73.

Mots Croisés de la "Patrie"

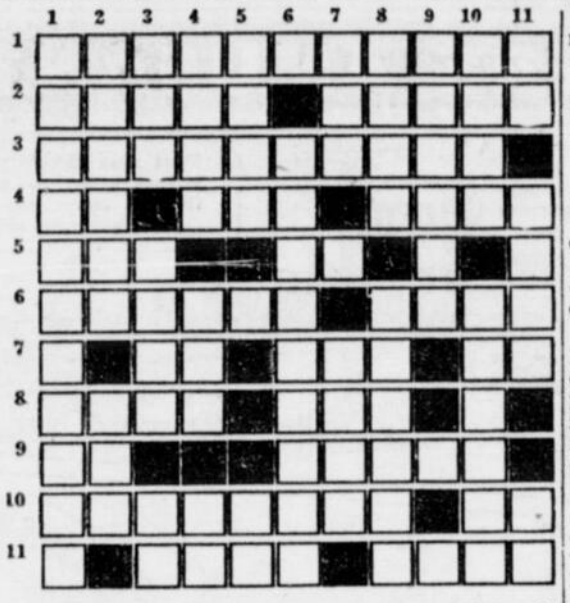

HORIZONTALEMENT

1 — Chef des rabbins.
2 — Réunion — Rigide.
3 — Qui concerne les chemins.
4 — Connu — Troublé, excité — Attacher avec un lien.
5 — Triage — Du verbe boire.
6 — Résultat du travail — Bord d'une rivière.
7 — Note de la gamme — Régle nécessaire et obligatoire — En les.
8 — Déjà, présentement — Plante textile.
9 — Ici — Nom donné aux souverains de l'empire quichua du Pérou, au temps de la découverte de l'Amérique.
10 — Petite bêche de jardinier — Conjonction.
11 — Gros nuage épais — Peu fréquent.

VERTICALEMENT

1 — Genre de plantes à tige grimpante.
2 — Trait de plume — Dans "Rio-de-Janeiro".
3 — Tranquille — Genre de myriapodes — Adjectif numéral.
4 — Plate-forme en saillie autour des bas-mâts — Du verbe aller — Parcouru des yeux.
5 — En outre, de plus — Voyelles jumelles.
6 — Variété rouge de tourmaline.
7 — Gros perroquet de l'Amérique du Sud — Consacré.
8 — Contrat entre locataire et propriétaire — Nettoyer en lavant et en frottant.
9 — Sorte de jeu de hasard.
10 — Représentation d'une chose dans l'esprit — Répandre, faire couler.
11 — Négation — Chemins bordés de maisons — Equerre.

Solution du problème de Vendredi

C	A	R	B	Y	L	A	M	I	N	E
O	R	E	E	■	A	B	U	S	E	R
M	A	■	R	A	I	L	■	T	O	I
P	I	■	G	I	T	A	N	E	■	N
U	R	I	E	L	■	T	U	R	C	O
L	E	U	R	■	L	I	E	■	O	N
S	■	L	E	U	■	V	E	R	R	E
O	M	E	T	T	R	E	■	O	N	■
I	O	■	T	■	U	■	O	S	A	■
R	I	T	E	S	■	A	D	A	G	E
E	S	T	■	A	C	H	E	T	E	R

Guy Durocher élimine le champion Pierre Lambert

OTTAWA — (PCf) — Guy Durocher, le champion de tennis junior en simples de la province de Québec, a éliminé hier le champion canadien en tournoi fermé dans un match de semi-finale du tournoi pour les championnats juniors du Canada.

Durocher a causé la plus grande surprise du tournoi d'une semaine lorsqu'il a vaincu Pierre Lambert, de Victoriaville, Qué., qui avait remporté le championnat lorsque le tournoi fermé a été inauguré l'an dernier.

Le jeune tennisman de Sherbrooke a donc vaincu Lambert aux comptes de 8-6, 6-1, pour se rendre en finale. L'autre finaliste ne sera déterminé qu'aujourd'hui lorsque John Swan, de Vancouver, rencontrera Smith Chapman, de Montréal, dans l'autre semi-finale. La finale doit être disputée demain.

Deux jeunes de Halifax ont remporté deux des trois championnats en jeu, hier, au sixième tournoi de tennis junior du Canada.

Pam Dewis, la championne de deux catégories juvéniles de la Nouvelle-Ecosse, a remporté le championnat juvénile canadien en simples. La compétition était exclusivement réservée à des concurrentes du Canada.

David Woodworth, également de la Nouvelle-Ecosse, a remporté le championnat juvénile canadien pour garçons. Ces deux titres dont il vient d'être question étaient réservés aux concurrents et concurrentes de moins de 13 ans.

Dans la classe des moins de 15 ans en tournoi fermé, c'est-à-dire exclusivement canadien, André Toupin, de Montréal, a remporté le championnat canadien de cette catégorie en éliminant Brian Patterson, de Montréal, 6-4, 8-6.

Mlle Dewis a donné son premier championnat à la Nouvelle-Ecosse en six ans de compétition lorsqu'elle a battu, en finale, Mlle Louise Jobin, de Québec, 6-2, 5-7 6-1.

"Le Britannia"

(Suite de la page 3)

duc procéda à la revue de la garde et fut ensuite invité à visiter les casernes. Dès qu'il disparut, la foule parmi laquelle on remarquait de nombreux touristes américains obligés de s'arrêter à cause de la congestion sur la Grande-Allée, se dispersa rapidement.

La journée du duc d'Edimbourg se terminait par un déjeuner qu'il offrait aux dignitaires à bord de son vaisseau, le "Britannia", qui est considéré comme une résidence privée de la famille royale et à bord duquel une personne n'est admise que sur l'invitation expresse de Sa Majesté la reine Elisabeth ou de Son Altesse le duc d'Edimbourg.

A ce déjeuner, le duc avait invité Son Excellence Mgr Maurice Roy, archevêque de Québec; le gouverneur général, le très honorable Vincent Massey; le lieutenant-gouverneur de la province, l'hon. Gaspard Fauteux; le premier ministre, l'hon. Maurice Duplessis; le major général P.-E. Bernatchez, commandant du commandement militaire du Québec; Son Honneur le maire Wilfrid Hamel; le brigadier Frank-J. Fleury, commandant de la division est du Québec; le très honorable C.-D. Howe et les hon. Jean Lesage, Hughes Lapointe, Onésime Gagnon et Antonio Barrette; Mgr Parent, recteur de l'université et Mgr Vandry, le vice-recteur; le contre-amiral Bidwell; les commanders Lanthier et Mylett; le col. Cathcart, commandant du camp de Valcartier ainsi que plusieurs autres officiers supériers des trois armes. La liste comprenait trente-deux noms.

Après le déjeuner, le duc se rendit à l'aéroport et quitta Québec à destination de l'Ungava.

DÉCÈS

DECARIE — A Notre-Dame-de-Grâce, le 16 août 1954, à l'âge de 81 ans, 3 mois, est décédé M. Arthur Décarie, époux de feu Léonide Laflamme.

Les funérailles auront lieu jeudi le 19 courant. Le convoi funèbre partira de sa demeure No 3755, rue Draper, pour se rendre à l'église Notre-Dame-de-Grâce où le service sera célébré à 9 heures et de là au cimetière de la Côte des Neiges, lieu de la sépulture.

Parents et amis sont priés d'y assister sans autre invitation.

L'oeil magique

NEW-YORK. — Quatre personnes ont été arrêtées sous accusation d'avoir tenté de faire entrer en fraude $200,000 de diamants dissimulés dans la fausse cloison d'une caisse contenant une innocente carafe de verre et deux verres. Les contrebandiers avaient compté sans l'inspectroscope qui voit à travers la matière avec la facilité des rayons X.

AVIS est par les présentes donné que Winnifred Blanche Brook McGurk, de Montréal, Quebec, s'adressera au Parlement du Canada, à sa prochaine ou à sa Session immédiatement suivante, afin d'obtenir un bill de divorce d'avec son époux, George Douglas McGurk, mécanicien, de Montréal, Québec pour cause d'adultère.

Montréal, 5 août 1954.

MERGLER & MERGLER,
Procureurs de la Requérante.
637, rue Craig ouest,
Montréal, Québec.

AVIS est par les présentes donné que Violet Doris Hubbard MacGregor, de Montréal, Québec, s'adressera au Parlement du Canada à sa prochaine ou à sa Session immédiatement suivante, afin d'obtenir un bill de divorce d'avec son époux, Malcolm Morrison MacGregor, mécanicien, de Montréal, Québec, pour cause d'adultère.

Montréal, 5 août 1954.

MERGLER & MERGLER,
Procureurs de la Requérante.
637, rue Craig ouest,
Montréal, Québec.

AVIS est par les présentes donné que Barbara Norma Demaine Davies de la Ville de Montréal, s'adressera au Parlement du Canada, à sa présente session ou sa session immédiatement suivante afin d'obtenir un bill de divorce d'avec son époux, Lewis William Davies, vendeur, pour cause d'adultère.

Montréal, le 3 août 1954.

Wilhelmina M. HOLMES
Procureur de la requérante
39, rue Notre-Dame est,
Montréal, Québec.

La Patrie

Annonces classées comprenant toutes les rubriques autres que celles mentionnées ci-dessous, 2 centins par mot, minimum 15 sous.

Semi-display sur semaine 8c la ligne, le dimanche 20c la ligne et samedi et dimanche 28c la ligne.

Les avis de naissance, décès, mariage, funérailles, messe de requiem, service anniversaire, cartes de remerciements et avis In Memoriam, chargés au taux uniforme sur semaine, 75c; le dimanche, $1.00.

AGENTS DEMANDES

HOMME AMBITIEUX peut réaliser de $50.00 à $75.00 par semaine en vendant pour une compagnie progressive une ligne complète comprenant: articles de toilette, médecines, culinaires, domestiques, produits de la ferme, thé, café, etc. 2 SPECIAUX gratis chaque mois. Généreux escompte. Territoire réservé. $18, requis. JITO, 5130, St-Hubert, Montréal.

MEDECINS

A. BRISEBOIS, M. Médecin - chirurgien gradué de l'Université de Paris. Maladies du coeur, estomac, foie, reins, peau, sang, impuissance, stérilité, maladies urinaires, vénériennes, diabète, goutte, obésité. 816, rue Sherbrooke est, près St-Hubert. FR 5252.

EDUCATION

COURS commercial spécial par correspondance. Demandez prospectus gratuit. Adresses: Casier 5, St-Hyacinthe, Québec.

AVIS DE DEMANDE EN DIVORCE

AVIS est par les présentes donné que Dame BERNICE ELIZABETH LUNAN, de la cité et du district de Montréal, province de Québec, s'adressera au Parlement du Canada à sa prochaine session ou à une session subséquente, pour obtenir le divorce de son mari, WESTON DAY, vérificateur de pneus, de la cité et du district de Montréal, province de Québec, pour cause d'adultère.

MONTREAL, 15 juillet 1954.

JACOBS & JACOBS,
procureurs de la requérante.
Edifice Radio City, suite 400,
265 ouest, rue Craig,
Montréal, Qué.

AVIS est par les présentes donné que Lois Audrey Jemima Patch, ménagère, des cité et district de Montréal, province de Québec, épouse de Richard Allen Howell, commis, aussi des cité et district de Montréal, s'adressera au Parlement du Canada, à sa prochaine session ou à la session suivante, afin d'obtenir un bill de divorce d'avec son époux, Richard Allen Howell, pour cause d'adultère.

Daté à Montréal, dans la province de Québec, ce jour de juillet 1954.

Le procureur de la requérante,
Louis FREEDMAN,
Pièce 3,
20 est, rue St-Jacques,
Montréal, P.Q.

Feuilleton de la "Patrie"

FÉLONIE D'AMOUR

par JEANNE MOREAU-JOUSSEAUD

Reproduction autorisée par la Société des Gens de Lettres

31 suite

— Sait-on ce que devient Robert?

— Précisément, j'allais te l'annoncer. Robert s'est embarqué et nous arrivera incessamment.

Edith devint rose de joie et se mit à danser un pas de fox-trot.

— Veine, alors. Nous aurons le plaisir de revoir ce beau lieutenant!

— Et voilà les vacances, Ernest, lui aussi, reviendra chez ses parents durant deux mois et demi. Il poursuit brillamment ses études.

— Ce futur "toubib" ne m'intéresse guère! répliqua Edith avec dédain. C'est un excellent camarade pour moi... et c'est tout.

— N'en est-il donc pas de même en ce qui concerne Robert? interrogea Blanche, le coeur serré, en regardant Edith.

La jeune fille rougit violemment:

— Robert est tellement plus chic que son frère! Un officier me plait beaucoup mieux qu'un "carabin".

Blanche demeura silencieuse. Une grande désespérance l'envahit. Ses soupçons allaient devenir des réalités. L'attitude équivoque de sa jeune soeur lors des adieux de Robert, sa syncope à l'annonce du départ imminent du jeune officier pour l'Indochine. Et précédemment, sa mauvaise humeur, sa jalousie évidente lors de la soirée donnée en l'honneur de l'anniversaire d'Ernest, devant l'assiduité de Robert pour elle, Blanche. Tout ceci, réuni, révélait à Blanche l'amour de sa soeur pour celui qu'elle-même considérait comme son futur époux.

Blanche, affolée, recouvra à grand'peine son équilibre. Ne voulant pas montrer à sa soeur sa détresse et son désarroi, elle la quitta en disant:

— Je vais préparer le menu avec Justine. Dispose de ton temps à ton gré. Profite de mon absence pour jouer un boléro ou une samba.

Après un tour à la cuisine, Blanche regagna sa chambre et s'affala sur un siège. Malgré tout son courage pour affronter l'adversité qui s'acharnait sur elle, elle sombra dans une crise de larmes.

"Qu'ai-je donc fait, grand Dieu, pour souffrir ainsi! L'avenir m'effraye... Que vais-je devenir?"

Puis elle se rasséréna en songeant:

"Edith est éprise de Robert. De cela je suis sûre! Mais lui, répondra-t-il à son amour ou tiendra-t-il sa promesse envers moi?

Un coup d'oeil jeté sur une glace la fit tressaillir:

"Il ne m'épousera pas! En me comparant à Edith, il n'hésitera pas entre nous deux. Je ne dois pas me faire d'illusions... Mon grand amour ne recevra jamais sa consécration. Je dois en prendre mon parti.

"Une satisfaction m'est accordée, celle de n'avoir jamais fait à ma soeur l'aveu de mon amour pour Robert et nos projets d'union éventuels. Si elle savait cela, si jamais Robert l'abandonnait, comme elle s'en réjouirait!

Au moment où Blanche souffrait le martyre en redoutant la défection de Robert, elle entendit les accords d'une samba endiablée s'égrener sous les doigts d'Edith.

"Attendons donc un instant qu'elle en ait terminé. Je déteste ce genre de musique, mais à présent, de l'entendre m'est tout à fait insupportable. La musique classique, au contraire, apporte un bienfaisant apaisement à mon pauvre coeur meurtri".

Edith ayant cessé de jouer, Blanche effaça sur son visage les traces des pleurs qu'elle venait de verser et s'en retourna au salon. Sa soeur n'y était plus. Elle venait de regagner sa chambre.

Blanche en éprouva un grand soulagement. Elle venait de s'asseoir auprès d'une fenêtre, un ouvrage de tricot à la main lorsque Julie annonça:

— Une visite pour Mademoiselle!

Avant que Blanche ait eu le temps de lui poser la moindre question, Julie s'était esquivée.

La porte livra passage à celui auquel elle n'avait cessé de penser depuis deux années.

Son émoi en reconnaissant Robert, plus séduisant que jamais dans son uniforme bleu foncé sur les manches desquelles brillaient trois galons d'or, la croix de guerre sur la poitrine, Blanche faillit perdre connaissance. Elle réagit pourtant, se leva, tendit ses deux mains à l'officier et murmura d'une voix tremblante:

— Vous voici donc enfin, mon cher ami! Quelle joie pour moi de vous revoir indemne!

Robert serra cordialement les mains de Blanche, la regarda un instant et balbutia:

— Ma chère amie! Comme je vous retrouve changée! Ne seriez-vous pas malade?

— Non, Robert. Je me porte bien. Mais... j'ai trop souffert moralement depuis deux années, la disparition de ma mère d'abord, et par surcroit votre absence. Mon chagrin était tel que je n'avais plus aucun appétit. Vous en voyez le résultat. Désormais, tout ira bien... Vous êtes de retour, je n'aurai plus à m'alarmer.

Robert contempla de nouveau Blanche:

— Ma pauvre amie! Combien vous êtes à plaindre! Je m'en veux de vous avoir causé tant de soucis! Me permettez-vous de vous embrasser?

Blanche offrit son visage à l'arrivant qui déposa deux baisers sur ses joues pâlies.

En voyant la consternation empreinte sur le visage de son fiancé éventuel, elle se dit:

"Robert ne m'aime plus. Mon beau rêve est détruit".

Or, la jeune fille n'était faible qu'en apparence. Elle réagit de toutes ses forces, ne voulant pas être un objet de pitié pour celui qu'elle aimait.

Elle offrit un siège à Robert en souriant et, lui montrant les trois galons ornant les manches de son uniforme:

— Voilà donc la surprise annoncée dans votre lettre à vos parents? Vous venez d'être promu capitaine et décoré de la croix de guerre. Félicitations!

— Je n'ai fait que mon devoir, mon amie, comme l'ont fait tous ceux qui se trouvaient sous mes ordres. Nous avons réussi à reprendre au Vietminh un point stratégique d'une grande importance après l'avoir perdu trois fois de suite. Finalement, avec un peu d'audace et appuyé par l'aviation, il est resté définitivement entre nos mains.

A SUIVRE

RIONS UN PEU

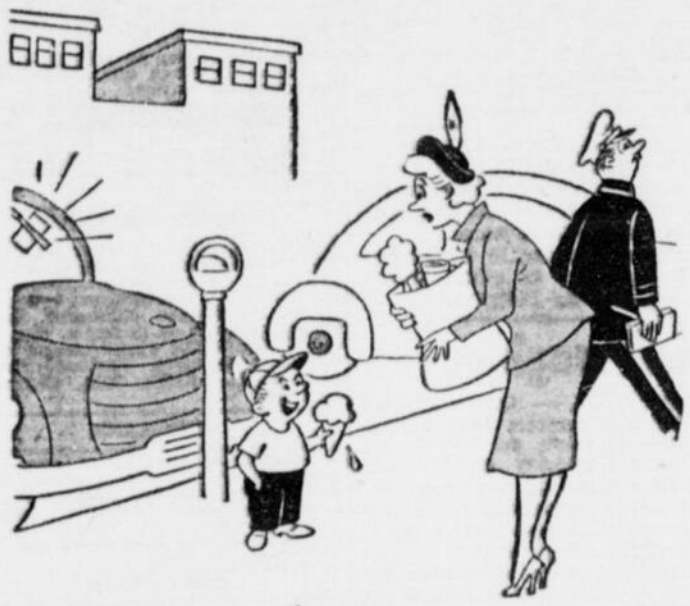

—*Vous savez la pièce de cinq sous que vous m'aviez donnée pour mettre dans le parcomètre?*

TRAVERS AMUSANTS

TARZAN

Attaque du buffle blessé

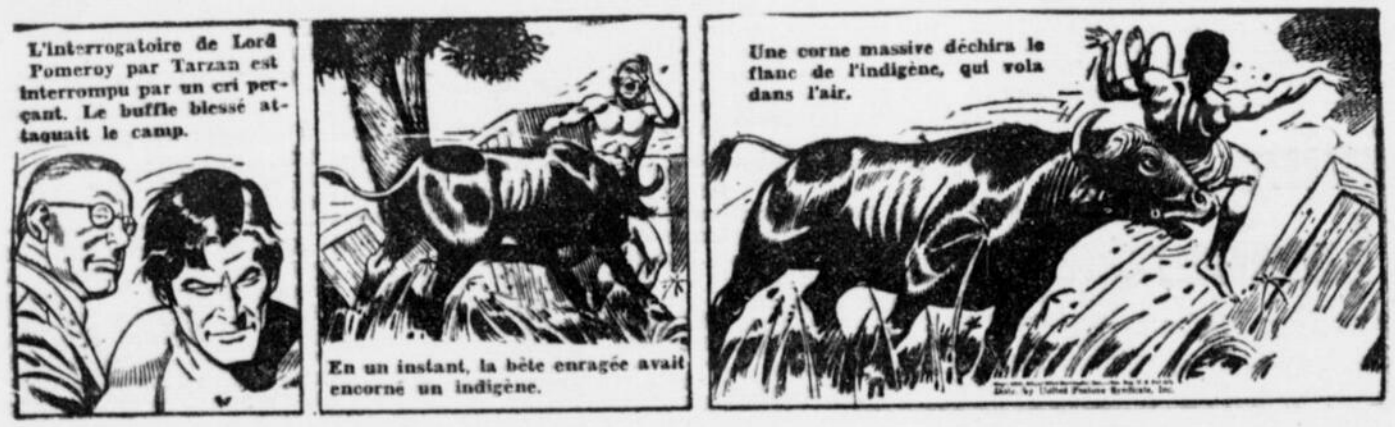

INTERRUPTION

—Mettons des masques et allons faire peur aux autres oiseaux.

SHERLOCK HOLMES

Pourquoi Emilie est disparue

QUESTION

—Eh bien! Réponds-moi. Que veux-tu pour déjeuner? Un ananas ou une noix de coco?

HOPALONG CASSIDY

Dans le pâturage de l'ouest

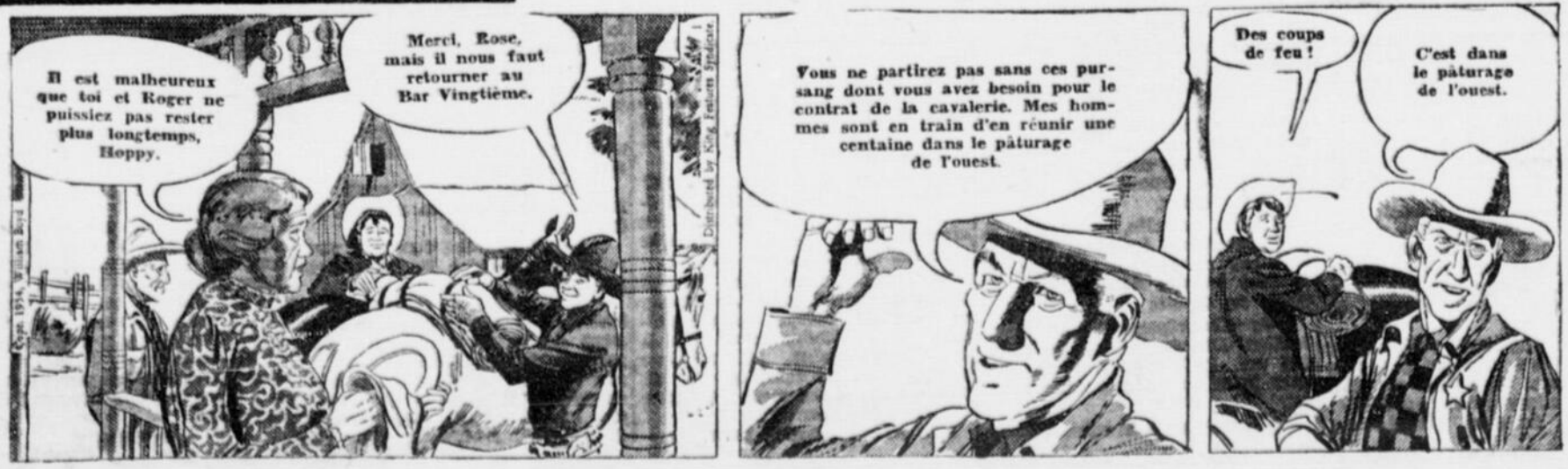

COUPS DE FEU

PHILOMENE

Il le savait

CONSEIL

LE FANTÔME

Surprise générale

TOUT SEUL

JEANNINE ET PATAUD

Jeannine et Pataud l'échappent belle

SAUVETAGE

ROBERT L'INTRÉPIDE

Arc-en-ciel trouve son fusil

L'EAU BAISSE

JOS BRAS-DE-FER

Henri ne comprend pas

UN HONNEUR

A Blue Bonnets

SAMEDI

PREMIERE COURSE—Foxie Fancy, 5.40, 3.40, 2.60; Miss Valleyfield, 12.50, 6.00; Sir Peter Brooke, 4.90.
Temps: 2.15.

DEUXIEME COURSE—Fair Harmony, 13.00, 7.60, 4.50; Buddy York, 5.10, 3.70; Bonnie Lee H., 5.80. Temps: 2.14.3.
Le double: $47.45.

TROISIEME COURSE — Counsella, 24.40, 11.70, 6 .10; Senator Rock, 14.20, 7.10; Ambassador Scott, 3.90.
Temps: 2.11.1.

QUATRIEME COURSE—Mighty Red, 15.20, 5.30, 3.80; Shining Hour, 3.00, 2.70; Vanguard, 4.70. Temps: 2.10.
La Quinella: $16.30.

CINQUIEME COURSE — Star Volo, 2.90, 2.70, 2.40; Dr. Holman, 3.40, 2.50; High Lee Baldwin, 2.90.
Temps: 2.05.3.

SIXIEME COURSE — Alayne Regent, 7.30, 4.50, 3.20; Early Rose, 5.70, 4.20; Marquette Hanover, 4.30.
Temps: 2.11.

SEPTIEME COURSE — Top Brass, 31.70, 10.50, 5.10; Rippledale, 4.70, 3.40; Tenniswood, 4.30. Temps: 2.10.

HUITIEME COURSE — Star Volo, 3.00 2.70, 2.40; King Pola, 3.50, 2.60; Dr. Holman, 2.40. Temps: 2.14.

NEUVIEME COURSE—Zig Zag, 17.70, 12.60, 5.60; Congresswoman, 13.90, 5.70; Stormy Spirit, 4.70. Temps: 2.14.
La Quinella: $133.95.

DIMANCHE

PREMIERE COURSE—Miss Judy Hal, 6.20, 3.50, 2.70; Tim Worthy, 3.80, 2.90; Gabe Abbe, 3.90. Temps: 2.14.

DEUXIEME COURSE — Volo Ken, 13.20, 7.30, 5.00; Harwood Castle, 3.40, 2.70; Reney Volo, 3.30.
Temps: 2.12.2. Le double: $93.60.

TROISIEME COURSE—Roxie Lauderdale, 12.40, 5.50, 3.80; Niles C. Grattan 5.20, 3.50; Argyle Lee, 5.10.
Temps: 2.15.

QUATRIEME COURSE — Projectile, 3.60, 3.10, 3.10; Victory MyElwyn, 9.20, 5.40; Averill Hanover, 6.80.
Temps: 2.11.3. La Quinella: $22.45.

CINQUIEME COURSE—Lord Brockville, 56.90, 9.90, 6.60; Vic Song, 2.60, 2.50; Maine Song, 4.60.
Temps: 2.05.2.

SIXIEME COURSE — Adeline Key, 11.20, 5.00, 3.60; Princess Betty, 6.50, 4.60; Cecelia G., 7.40. Temps: 2.10.

SEPTIEME COURSE—Peter Brooke The 3rd, 10.50, 5.90, 4.10; Eva Riggs, 5.50, 4.30; Sailor Hal, 4.60.
Temps: 2.07.

HUITIEME COURSE—Lord Brockville, 8.30, 4.10, 3.60; Vic Song, 2.60, 2.30; Roll On, 3.30. Temps: 2.15.

NEUVIEME COURSE—Royal Pointer, 5.30, 3.60, 2.70; Cax Brooke, 6.50, 4.00; Harolod Abbe, 3.00
Temps: 2.08.3.

DIXIEME COURSE—George Cash, 6.20, 3.80 3.10; Little Dippy, 6.10, 3.50; Only Me, 4.90. Temps: 2.14.
La Quinella: $20.45.

INSCRITS

PREMIERE COURSE. — Amble (D.) 1 mille. $300. — Cappledale, H. Roy; Bond Hal Azoff, F. Turcotte; Smoky Tood, J. Charbonneau; Wee Butchie, J. Robinet; School Guy, G. Diotte; Trigger Volo, F. Libby; Jenny Patch, G. Lachance; Eligible, Tom Stan Hal, E. Haley.

DEUXIEME COURSE. — Trot (C.) 1 mille. $400. — Lady Effective, H. McKinley; Mat's Pride, P. Sauvé; Captian Britton, J. Vachon; Buster, J. Lahaie; Bifty Lu, A. Giard; Maryland Sunny, M. Allen; Irene Van, E. Conley; Arthur Hanover, J. Zeron; Eligible, Fleet foot Tide, R. Turcotte.

TROISIEME COURSE. — Amble (CC) 1 mille. $500. — Pontiac, H. Cormier; Miss Invasion, F. Anderson; Guy Worthy, R. Turcotte; Mr Reed, B. King; May Put, J. Vachon; Clever Jimmy, B. Bomar; Pontiac Bob, E. Conley; Princess Decca, R. Calwell; Eligible, Neta Bales, M. Williams.

QUATRIEME COURSE. — Amble (CC) 1 mille, $500. — Primrose Hass, A. Touchette; Sparkle Hanover, P. Dussault; Carrier Piegeon, E. Haley; Captain Brady, H. Grenier; Gordon Guy, D. McLean; Princelike, G. Bouvrette; Bonnie Baker, T. Turcotte; Lou Lou Todd, A. Grise. Eligible, Mary Gold, F. Anderson.

CINQUIEME COURSE. — Amble, (B) 1 mille. $600. — Glen R. Scott, H. Cormier; Victory Law, R. Silliphant; Henley Wilkes, B. Bomar; Blitz, J. Savage; Sir Jester, P. Robillard; Patsy Chief, M. Laverne; Carrol Cash, P. Sauvé; Billy Breezes, R. Turcotte. Eligible, Josedale, Scotland, M. L'Heureux.

SIXIEME COURSE. — Amble (B). 1 mille, $600. — Beth C. Chips, P. Robillard; Sunday Beau, M. Ricard; Fusy, A. Hanna; Richard Lee, G. Kitchen; Sally Ann, R. Cournoyer; Rippling Water, B. Bomar; Billie Chips, C. Baker; Ariel Chief, D. Eastman. Eligible, Forrest Direct, G. Hess.

SEPTIEME COURSE. — Trot (B). 1 mille. $600. — Prince Britton, A. Grise; Bill Bars, G. Ramsey; Catnip Hanover, A. Boucher; Ceasar Scot, L. Bourgeon; Profite, D. Eastman; Burnell Hanover, M. L'Heureux; Miss Mite, D. Marois; Spenda, H. McKinley.

HUITIEME COURSE. — Amble. (BB). 1 mille. $700. — Poplar Dale, J. Quesnel; The Black Prince, H. Larochelle; Dischord, L. Pelletier; Margy Song, W. Page; Augusta Truax, D. Marois; June Pride, P. Dussault; Wee Ted, L. Bourgeon; Broderick, W. Hopkins.

NEUVIEME COURSE. — Amble. (CC) 1 mille. $500. — Leon Baker, T. Turcotte; Widower Pat, R. Turcotte; Brady Dale, M. Charron; Cash Grattan, E. Haley; Tardal, L. Dunlop; Miss Rose B., P. Sauvé; Symbol Manley, H. Dupee; Silver Tommy, P. Robillard; Eligible, Gail Grattan, G. Ramsay.

PHILADELPHIE—Cisco Andrade 135, Compton, Calif., bat par décision Bolden Abrams, 130, Philadelphie (10).

HOLLYWOOD, Calif.—Erwin Simms, 159, Nouvelle-Orléans, KOT Bobby Ross, 157 1-2, Détroit (3).

Paolo MELIS

Paolo Melis sera opéré aujourd'hui; le programme de ce soir est contremandé

Le matchmaker Raoul Godbout a annoncé ce matin que le spectacle de boxe qu'il devait présenter ce soir au Stadium a été contremandé parce que Paolo Melis a été victime d'une sournoise attaque d'appendicite aiguë.

Des médecins ont passé la nuit à son chevet et il sera probablement opéré aujourd'hui par le Dr Emile Thomas, médecin de la Commission Athlétique de Montréal.

Melis devait rencontrer Armand Savoie dans le combat principal de la soirée et Raoul Godbout a décidé de contremander son spectacle plutôt que d'engager un substitut à la dernière minute.

Une apothéose...

(Suite de la page 5)

civiles suivantes, à la journée d'apothéose à la gloire de Marie: LL. EE. NN. SS. Maurice Roy, archevêque de Québec, Joseph-Marie Lemieux, archevêque d'Ottawa, Norbert Robichaud, archevêque de Moncton, N.-B., Maurice Baudoux, archevêque-coadjuteur de St-Boniface, Charles-Eugène Parent, archevêque de Rimouski, Georges Cabana, archevêque de Sherbrooke, Philippe Pocock, archevêque de Winnipeg, Michel O'Neill, archevêque de Régina, J.-H. MacDonald, archevêque d'Edmonton, William Duke, archevêque de Vancouver, Patrice Skinner, archevêque de St-Jean, à Terreneuve, Gerald Berry, archevêque de Halifax.

LL. EE. NN. SS. Georges-Léon Pelletier, évêque de Trois-Rivières, Georges Mélançon, évêque de Chicoutimi, Aldéi Desmarais, évêque d'Amos, Bruno Desrochers, évêque de Ste-Anne-de-la-Pocatière, Alfred Langlois, évêque de Valleyfield, Joseph Papineau, évêque de Joliette, Gérard-Marie Coderre, évêque-coadjuteur de Saint-Jean, Emilien Frenette, évêque de Saint-Jérôme, Albini Leblanc, évêque de Gaspé, Napoléon-Alexandre Labrie, C.J.M., évêque du Golfe Saint-Laurent, Arthur Douville, évêque de Saint-Hyacinthe, Albertus Martin, évêque de Nicolet, Eugène Limoges, évêque de Mont-Laurier, Louis Rhéaume, O.M.I., évêque de Haileybury, Louis Lévesque, évêque de Hearst, Rosario Brodeur, évêque d'Alexandria, Aimé Décosse, évêque de Gravelbourg, Philippe Lussier, C.SS.R., évêque de Saint-Paul, Roméo Gagnon, évêque d'Edmunston, W.-J. Smith, évêque de Pembroke, Joseph-F. Ryan, évêque de Hamilton, John-C. Cody, évêque de London, R.-H. Dignan, évêque de Sault-Ste-Marie, Roderick MacDonald, évêque d'Antigonish, F. Klein, évêque de Saskatoon, Severinus Guertken, O.S.B., évêque de l'abbaye de Muenster, James Hill, évêque de Victoria, M.-M. Johnson, évêque de Nelson; J.-M. O'Neill, évêque de Hâvre de Grâce, à Terre-Neuve, et M. O'Reilly, évêque de Saint-Georges, Terreneu; les **Exarques:** Mgr Hermaniuk, C.SS.R., Exarque Apostolique du Manitoba; Basile Vladimir Ladyka, Exarque de Winnipeg, Man.; N.-N. Savaryn, O.S.B.M., Exarque de l'Ouest Canadien; A.-J. Roboecky, Exarque de la Saskatchewan et Isidore Borecky, Exarque de l'Est Canadien; les **Vicaires apostoliques**, LL. EE. NN. SS. J. Trocelliier, O.M.I., Vicaire apostolique du Mackenzie; J.-L. Coudet, O.M.I., Vicaire apostolique du Yukon; Marc Lacroix, O.M.I., Vicaire apostolique de la Baie James; Henri Belleau, O.M.I., Vicaire apostolique de la Baie James; Henri Routhier, O.M.I. Vicaire apostolique de Grouard; Lionel Scheffer, O.M.I., Vicaire apostolique du Labrador et Anthony Jordan, O.M.I. Vicaire apostolique de Prince-Rupert; les **Evêques auxiliaires:** LL. EE. NN. SS. Lionel Audet, auxiliaire à Québec; Bonhommes, évêque titulaire de Tulana; Joseph Charbonneau, archevêque titulaire de Bosphore; Conrad Chaumont, auxiliaire à Montréal; Anastase Forget, Saint-Jean-de-Québec; Charles-Omer Garant, auxiliaire à Québec; G.-L. Landry, évêque titulaire de Gnossos; A. Turquetil, O.M.I., évêque titulaire de Ptolémée; P. Whelan, évêque auxiliaire à Montréal; Emmanuel Mabathoana, O.M.I., évêque de Lèribé, Basoutoland;

Les abbés Dom Pacôme Gaboury, du Monastère N.-D. du Lac, à la Trappe; Dom François-Xavier Huet, o.c.s.o., Abbaye de N.-D. de Mistassini; Dom Marie-Augustin Menudier, c.i.c., Abbaye de N.-D. de Nazareth; Dom Odule Sylvain, o.s.b., Abbaye de St-Benoit du Lac, et Dom Eugène-Medved, o.s.b., Abbaye de St-Joseph de Westminster, Vancouver.

Nos Seigneurs le chanoine Wilfrid Bergeron, Nicolet; Charles-Edouard Bourgeois, P.D., Trois-Rivières; Napoléon Delorme, P.D., St-Hyacinthe; Paul-Emile Doyon, V.G., P.A., Trois-Rivières; Georges-Henri Dufour, P.D., Chicoutimi; Robert Jutras, Mont-Laurier; Alphonse-Marie Parent, P.D., Québec; le chanoine Victor Tremblay, Chicoutimi, et le chanoine André Guellette.

Les RR. PP. Joseph Rousseau, o.m.i., Rome, Italie; Stanislas Larochelle, o.m.i., Rome, Italie; Fernand-Marie Aubin, o.m.i.; S.-F. Lahey, s.j., Montréal; Frederick Lynch, s.j., Halifax, N.-E.; Pierre-M. Poisson, c.s.c., Montréal; Théodoric Paré, o.f.m., Montréal; Stanley Wachowicz, o.m.i., Saskatoon, Sask.; Emile Alie, Cap-de-la-Madeleine; Robert Bernier, eud., recteur; l'abbé Jean-Denis Cadieux, C.C.C., Ottawa, Ont.; Adolphe Cam, Supérieur, SS.CC., Saint-Laurent, Québec; l'abbé P.-E. Crépeault, ptre sup., Grand Séminaire; René Dumas, s.v.; Sylvio Ducharme, o.m.i., Montréal; Jean-Charles Laframboise, o.m.i., Ottawa; Joseph Larochelle, P.B.; René LeBel, o.m.i., Montréal; Robert Mailloux, Sillery, Québec; Marie Antoine, Provincial, O.F.M., Cap., Montréal; Lucien Page, C.S.V., Coteau-du-Lac, Québec; Aubert Reilly, o.f.m., Trois-Rivières; l'abbé Delphis Rollin, Ottawa; Louis Taché, c.s.sp.; Alfred Turgeon, Pointe du Lac; Exupère Viens, O.S.J.D., Montréal.

Parmi les laïcs, l'Hon. Alcide Côté, Ministre des Postes, representant l'Hon. Premier Ministre du Canada; l'Hon. Maurice-L. Duplessis, Premier Ministre du Québec; MM. Léon Balcer, Trois-Rivières, Jean-Louis Baribeau, Champlain; M. et Mme G.-A. Boulet, Saint-Tite; M. et Mme Alfred Burman, Cap-de-la-Madeleine; M. Azarias Germain, Trois-Rivières; Lieutenant Commandeur Gratton, Montréal; M. et Mme André Julien, maire du Cap-de-la-Madeleine; M. et Mme Juge Maurice Laurin, Trois-Rivières; M. le Juge Léon Lajoie, Trois-Rivières; M. et Mme Léo Leblanc, maire de Trois-Rivières; M. et Mme Laurent Létourneau, Trois-Rivières; M. et Mme Dr Auguste Massicotte, Trois-Rivières; M. et Mme Laurent Paradis, Trois-Rivières; M. Frédéric Poliquin, Trois-Rivières; M. Adélard Provencher, Trois-Rivières; M. et Mme Thibodeau Rinfret, Ottawa, Ont.; M. et Mme Irénée Rochefort, Cap-de-la-Madeleine; M. J.-L. Sanschagrin, Trois-Rivières; M. et Mme Adélard Tétreault, Trois-Rivières.

AU BANQUET

Le cardinal Valeri a porté la parole à l'issue d'un banquet à la chandelle, offert par le comité exécutif du congrès marial et au cours duquel le premier ministre de la province, l'hon. Maurice Duplessis, et l'hon. Alcide Côté, ministre des Postes, représentant le premier ministre du Canada, ont également pris la parole.

Le légat papal a exprimé la joie qu'il avait eue de venir au Canada et dit qu'il transmettrait au Souverain Pontife les hommages des Canadiens, "qui lui sont si attachés et si soumis".

De son côté, M. Duplessis a dit que la "religion répond au sentiment intime de l'être humain et lui procure les consolations à tous les moments de la vie".

"Je me réjouis de constater que dans un siècle de matérialisme, il existe encore des valeurs religieuses et morales, qui ont encore leur place chez notre peuple".

S'adressant ensuite au cardinal Valeri, le premier ministre a déclaré:

"Permettez-moi de vous assurer que nulle part au monde le Pape ne compte de fidèles aussi soumis que ceux de Québec".

"Le Pape occupe une position extraordinaire. Il représente sur terre la vérité éternelle. Je vous demande de lui transmettre bien humblement le message de la province de Québec où nous avons une foi inébranlable et un grand amour filial pour lui", dit M. Duplessis.

M. Alcide Côté a, pour sa part, déclaré qu'une manifestation collective de foi comme celle qui s'est déroulée au Cap-de-la-Madeleine est un éloquent appel à la fraternité humaine.

"Les nations étrangères ont déjà fait l'honneur au Canada de le reconnaître comme un pays riche. La richesse matérielle de notre pays n'est qu'une partie de l'héritage national et ne vaut qu'en regard de la richesse spirituelle de la nation".

Son Exc. Mgr Georges-Léon Pelletier, évêque de Trois-Rivières et président du congrès marial, a remercié tous les artisans du congrès et souhaité que la dévotion à la Vierge se perpétue.

Victoire de Jack Kay à Sherbrooke

SHERBROOKE. — Le sensationnel Jack Kay, de Mont-Bruno, a remporté les honneurs d'un deuxième tournoi en une semaine alors qu'il a gagné l'omnium des Cantons de l'Est à Sherbrooke hier.

Kay, qui avait été victorieux à Trois-Rivières la semaine dernière, a établi un record du parcours à Sherbrooke hier en obtenant un score de 67.

Kay a obtenu un score de 32 pour les neuf premiers trous et il a réussi un 35 pour les neuf derniers. L'ancien record était de 68.

Roland Huot de Lorette s'est classé deuxième avec 70. Harry Fowlis de Sherbrooke a terminé en troisième place avec 72. Avec un score de 73, on remarquait, Bob Alston d'Ottawa, Guy Bissonnette de Drummondville, Bill Kerr de Beaconsfield et Hoe Bassett de St. Johnbury. Jim Fowlis de Lennoxville s'est classé cinquième avec 74 tandis que Gerry Proulx de Beaconsfield, H. Dubiel du Mont-Royal et J. McPherson de St-Jean ont suivi avec 75.

Bob Toski gagne le tournoi Tam O'Shanter

CHICAGO — (PAf) — Le golfeur Bob Toski s'est rallié de façon sensationnelle au cours des neuf derniers trous, hier, pour vaincre Jack Burke et Earl Stewart, dans le tournoi annuel Tam O'Shanter, l'une des plus importantes classiques annuelles des links.

Par suite du triomphe, le petit Toski — il pèse à peine 130 livres — qui a enregistré un score de 274 coups pour les 72 trous, a gagné un premier prix de $50,000, plus une somme additionnelle de $50,000, provenant des contrats signés pour offrir des rencontres hors-concours. Une foule approximative de 40,000 spectateurs a vu le vainquanr een action.

Un pro depuis les neuf dernières années, Bob Toski, a terminé le tournoi 14 coups en-dessous de la normale. Il a réussi un score de 69 coups pour la ronde finale. Tosk a fini en première place, un coup en avant de Jack Burke et Earl Stewart qui ont fini sur un pied d'égalité en deuxième position.

Le vétéran Lloyd Mangrum s'est classé en quatrième position avec un score de 277 coups. Il a gagné une somme de $3,000. Walter Burkemo a fini cinquième avec un total de 278 coups à son actif. Son score lui assure un montant de $2,500.

Chez les golfeuses professionnelles, Patty Berg a gagné le championnat à Tom O'Shanter pour une deuxième année consécutive avec un score de 298 coups pour les 72 trous, soit six coups endessous de la normale. Son triomphe lui permet de retirer un montant de $5,000. Depuis le début des tournois cette année, Patty Berg a gagné $12,581 en bourses. Elle figure au premier rang dans ce domaine.

Le score de Patty Berg a été le meilleur dans l'histoire du Tam O'Shanter depuis que Mme Babe Zarahias a réussi un score de 293 en 1950 et de 298 en 1951.

STRANAHAN TRIOMPHE

Chez les golfeurs "amateurs", c'est Frank Stranahan qui a fini en tête avec un score de 284 coups soit un coup de moins que le total d'Arnold Palmer de Cleveland.

Dans la classe des golfeuses amateurs la jeune Mickey Wright, 19 ans, une charmante blonde de San Diego, s'est classée en première position avec un score de 309 coups.

Première chute au Plancher d'Andrade

PHILADELPHIE. — L'invincible Cisco Andrade, de Compton, Calif., est allé au plancher pour le compte de huit à la première ronde, mais il s'est rallié pour battre Bolden Abrams par décision en dix rondes et remporter sa 25e victoire.

Abrams saignait du nez et était sur le point d'être mis hors de combat lorsque la cloche a mis fin à la rencontre.

Abrams qui avait un record de seulement huit victoires en 15 combats a surpris les spctateurs en envoyant Andrade au plancher avec un crochet de gauche à la mâchoire. Andrade s'est cependant relevé au compte de huit mais il a été forcé de prendre huit.

Andrade a cependant repris son aplomb pour avoir le meilleur le reste du combat.

L'arbitre Pete Pantaleo a favorisé Andrade 7-3, le juge Nate Lopinson a opté 7-2-1 en faveur de Andrade et le juge James Mina a voté pour un combat nul, 4-4-2.

Québec gagne

QUEBEC. — (P.C.) — Les Braves de Québec ont croisé le marbre à quatre reprises dès la première manche hier après-midi et ils ont facilement remporté une victoire de 7-3 sur les Canadiens de Saint-Jean dans la première joute d'un programme double écourté par la pluie. La deuxième partie a en effet été remise à plus tard.

Les Canadiens ont commis cinq erreurs. Koski, le lanceur perdant, a accordé 11 coups sûrs.

Bobo Olson favori contre Castellani

NEW-YORK — Le champion poids-moyen du monde, Carl "Bobo" Olson, est favori à 3 contre 1 pour conserver son championnat contre Rocky Castellani, de Cleveland, dans un combat de 15 rondes, vendredi soir, au Cow Palace de San Francisco.

Olson est plus agressif et a plus d'endurance que son adversaire. Il frappe également plus fort que l'aspirant.

Le promoteur Benny Ford prévoit une assistance de 15,000 personnes pour une recette de $200,000.

Olson risquera alors son titre pour la deuxième fois. Chaque boxeur a livré 63 combats professionnels.

Le record d'Olson est de 57 victoires contre six défaites. Celui de Castellani est de 56 victoires, cinq défaites et deux combats nuls.

Olson a mis 29 de ses adversaires hors de combat, tandis que Castellani en a battu 13 par K.O.

Cette année, Olson a défendu son titre avec succès contre Kid Gavilan, le 2 avril, et a remporté trois victoires par K.O. dans des combats non pour le titre. Ses victimes furent Joe Rindone, Jesse Turner et Pedro Gonzales.

Castellani a livré trois combats. Il a battu Ernie Durando par décision, il a triomphé de Phil Rizzo par K.O. et a remporté une victoire par décision sur Pedro Gonzales.

Marlene Stewart encore championne

BRIGHTWOOD GOLF CLUB, Nouvelle-Ecosse. — (PCf) — Affichant une précision hors de l'ordinaire, Marlene Stewart a remporté samedi son deuxième championnat de golf omnium du Canada mais elle a déclaré n'avoir pu s'adapter au parcours du club Brightwood, qu'elle a dit avoir trouvé très compliqué.

La jeune championne qui a remporté son premier championnat omnium en 1951, a déclaré ne pas avoir eu autant de plaisir qu'alors à remporter le championnat de cette année.

La gracieuse demoiselle de Fonthill, Ontario, la championne canadienne en tournoi fermé depuis 1951, a fait de 1954 une année à peu près parfaite pour elle lorsqu'elle a vaincu Mary Gay, de Kitchener, Ontario, 9 et 8 dans la finale de 36 trous qui a pris fin samedi après-midi.

Après les neuf premiers trous, Mlle Stewart détenait une avance de six trous. Cet avantage n'a jamais été sérieusement menacé par la suite.

Quatre parties de football ce soir

Les clubs de football du Big Four et de la Conférence de l'Ouest joueront quatre parties d'exhibition, ce soir. Voici le programme :

Alouettes à Régina
Toronto à Winnipeg
Hamilton à Calgary
Edmonton à Ottawa

LES CHAMPIONS VIENNENT DE PARTOUT — Parmi les grandes vedettes internationales du golf qui sont arrivées en fin de semaine pour participer au tournoi de la coupe Canada, cette semaine, à Laval-sur-le-Lac, on remarque, ci-haut, de gauche à droite : Cherif Saïd, d'Egypte, Bert Thomas d'Afrique du Sud, et Naaman Aly, d'Egypte.

La Colombie Britannique gagne la coupe Willingdon

LONDON, Ont. — (PCf) — Les golfeurs de la Colombie-Britannique, pas plus importunés par une pluie torrentielle qu'ils ne l'auraient été par la tombée d'une légère rosée poussée du Pacifique, ont gagné samedi la coupe Willingdon dans le tournoi interprovincial par équipes, par un score 'medal" total de 582.

En dépit des superbes performances affichées par les équipes de l'Ontario et du Québec, les quatre golfeurs de la côte du Pacifique out fourni le jeu le plus régulier pour détenir les devants à chaque étape de neuf trous, le long du parcours de 36.

Vers la fin de la journée, alors qu'il commença à faire plus sombre et que la pluie se mit à tomber plus lourde que jamais, les portecouleurs de la côte se mirent à jouer encore mieux pour augmenter leur avance sur les derniers neuf trous et gagner par une marge de 13 coups. Ils ont remporté la coupe pour la 6ème fois en 22 ans.

QUEBEC DEUXIEME

L'équipe du Québec a devancé celle de l'Ontario pour prendre la deuxième place avec un total de 595. Les Ontariens ont joué pour un total de 598. Toutes les autres équipes étaient loin en arrière. Le Manitoba a fini avec 621; l'Alberta avec 633, l'équipe combinée du Nouveau-Brunswick et de l'Ile-du-Prince-Edouard avec 636, la Nouvelle-Ecosse 638 et la Saskatchewan 652.

Avant les matches pour la coupe Willingdon, Grant Dearnaley, de Montréal, a gagné le championnat junior du Canada avec un score de 153, un coup de mieux que Wilf Homenuik, de Yorktown, Saskatchewan, et George Kundson, de Winnipeg.

Joe Leblanc, de Montréal, a été le meneur au sein de l'équipe du Québec avec un score de 144. Il a joué une ronde de 69 dans l'après-midi.

Don Doe, de Granby, s'est classé deuxième chez l'équipe québécoise avec des rondes de 72 et de 75 pour un total de 147. Darcy Boucher, de Hull, avec sept coups de plus que Doe, s'est classé troisième avec des rondes de 79 et 75. Elliott Godel, de Montréal, a conservé un score de 74-76 — 150.

Richardson bat Clark

NEWPORT, R.I. (P.A.f.) — Hamilton Richardson, champion intercollégial des Etats-Unis, a défait, hier, Straight Clark, de Pasadena, Californie, 6-3, 9-7, 12-14, 6-8, 10-8, dans le match final des championnats de tennis du tournoi par invitation de Newport.

Prosper favori pour éliminer Bowling Alouette

Les éliminatoires de la ligue de balle-molle intermédiaire des Loisirs Nativité débutent ce soir, au parc Lalancette, alors que le club Prosper recevra la visite du Bowling Alouette dans une première partie d'une série de trois de cinq.

L'autre série qui opposera Ménard Oil au Sansregret commencera demain soir au parc Lalancette.

Neuhaus vs Bucceroni

DORTMUND, Allemagne.—Heinz Neuhaus, champion poids lourd de l'Allemagne et de l'Europe, rencontrera Dan Bucceroni de Philadelphie le 12 septembre prochain à Dortmund dans une rencontre de dix rondes non pour le titre.

Neuhaus a subi une défaite par mise hors de combat contre Nino Valdes de Cuba dans un combat d'exhibition le 15 novembre. Il avait été mis hors de combat à la quatrième ronde.

Première ronde du tournoi de Laval

LAVAL-SUR-LE-LAC. — Jacques Barrette, Jean Birtz, Mickey McConvey et le Dr Yvan Dion ont été victorieux lors de la première ronde du tournoi pour le championnat du club de Laval-sur-le-Lac. Barrette a eu raison de Roméo Trudeau par 3 et 2; Yvan Dion l'a emporté sur Richard Lambert par 3 et 2; Birtz a triomphé de René Cimon par 2 et 1; McConvey a éliminé Jack Cameron par 4 et 3; Roland Desroches a disposé de Me Marcel Pinsonneault au 20e trou; Guy Charbonneau a défait Bert. Barnabé par un trou; Bernard Sicotte l'a emporté sur Gérard Pauzé au vingtième trou et Pete Daigle a défait J.-G. Lefebvre par 2 et 1.

19 morts tragiques dans l'est du pays

(PCf) — Deux femmes ont été trouvées blessées à mort, samedi, dans un champ de bleuets. La police croient que leur supposé meurtrier s'est apparemment suicidé le lendemain.

Ces assassinats et ce suicide portent à 19 le nombre de personnes qui ont péri dans des circonstances tragiques en fin de semaine, dans l'est du Canada.

Neuf autres personnes se sont noyées. Quatre ont succombé à des accidents de la circulation, une autre a été écrasée par un train, un homme a été trouvé pendu à un arbre et un enfant a péri suffoqué dans son berceau.

Onze personnes ont perdu la vie dans le Québec, sept en Ontario et une en Nouvelle-Ecosse, révèle une enquête de la Presse Canadienne.

Séries Mondiales du Golf

Les ÉTOILES de 26 nations

se disputeront $100,000 et la COUPE DU CANADA

au CLUB DE GOLF LAVAL-SUR-LE-LAC
du 19 au 22 août

par train CANADIEN NATIONAL ou autobus PROVINCIAL TRANSPORT

AUTOMOBILISTES !

Du pont de Cartierville à St-Martin par la route 11A, puis à Sainte-Dorothée par la route 8, et suivez les flèches jusqu'au Club Laval-sur-le-Lac.

BILLETS EN VENTE AU CLUB DE GOLF

LIGUE ★★★ NATIONALE

SAMEDI

New-York	301 010 000—5	10	2
Brooklyn	000 004 20x—6	6	0

Batteries: Gomez, Liddle (6), McCall (6), Wilhelm (7) et Westrum, Katt (8); Meyer, Labine (1), Newcombe (6), Hughes (7) et Campanella. Lanceur gagnant: Hughes (7-2); lanceur perdant: McCall (0-2). Circuit: Furillo (11e).

Pittsburgh	221 110 100—8	12	0
Philadelphie	110 110 000—4	11	2

Batteries: Pepper, Law (2) et Shepard; Simmons, Ridzik (3), Konstanty (7), Kipper (9) et Burgess. Lanceur gagnant: Law (8-12); lanceur perdant: Simmons (11-10). Circuits: Thomas (16e) Shepard (1er).

St-Louis	100 000 400 0—5	8	4
Cincinnati	002 002 100 1—6	9	1

Batteries: Beard, Presko (8), Brazle (8), Lawrence (9) et Sarni; Baczewski, Judson (7), Valentine (9) et Bailey, Seminick (9). Lanceur gagnant: Valentine (10-9); lanceur perdant: Lawrence (10-5). Circuits: Cunningham (7e), Kluszewski (34e).

Chicago	000 000 100—1	3	0
Milwaukee	001 001 01x—3	8	0

Batteries: Rush, Hacker (8) et Cooper; Nichols (9-8) et Crandall. Lanceur perdant: Rush (7-14). Circuit: Kiner (18e).

HIER

New-York	000 020 002—4	7	1
Brooklyn	031 040 10x—9	9	0

Batteries: Hearn, Corwin (2), Grissom (5), Giel (7), Worthington (7) et Westrum, Katt (7); Loes et Campanella. Perdant: Hearn. Circuits: Dark, Thompson, Mays, Katt, New-York; Snider, Hodges, Brooklyn.

Chicago	000 001 000—1	7	1
Milwaukee	001 100 00x—2	8	0

Batteries: Klippstein et Garagiola; Conley et Crandall.

St-Louis	002 702 102—14	14	2
Cincinnati	305 000 004—12	16	2

Batteries: Raschi, Staley (2), Deal (3), Presko (9) et Sarnia; Fowler, Judson (4), Perkowski (5), Collum (7) et Seminick. Gagnant: Deal. Perdant: Judson. Circuits: Musial, Cunningham, St-Louis; Bell, Kluszewski, Greengrass, Cincinnati.

Première joute

Pittsburgh	100 001 313—9	16	2
Philadelphie	110 001 102—6	8	2

Littlefield, Hetki (8) et Atwell; Dickson, Wehmeier (8), Kipper (9) et Lopata. Gagnant: Littlefield. Perdant: Dickson. Circuits: Thomas, Pittsburgh; Lopata, Philadelphie.

Deuxième joute

Pittsburgh	000 200 22—6	11	0
Philadelphie	200 301 00—6	11	2

Batteries: Lapalme, Purke (1), Hetki (7) et Atwell; Miller, Wehmeier (7), Mrozinski (8), Ridzik (8) et Lopata. Circuits: Gordon, Pittsburgh; Hamner, Philadelphie.

(Arrêtée par le couvre-feu, sera complétée plus tard).

LIGUE ★★★ PROVINCIALE

1ère partie

Trois-Rivières	0002004—	6	6	0
Drummondville	0000004—	4	5	5

Batteries: Smithson et Sack; Steele, Carpenter (6) et MacKenzie. Lanceur perdant: Steele.

2ème partie

Trois-Rivières	010101000—	3	8	1
Drummondville	010000201—	4	8	1

Batteries: Descalso et Sack; Millar, Steele (8) et MacKenzie. Lanceur gagnant: Steele.

1ère partie

St-Jean	111000000—	3	5	5
Québec	40000003x—	7	11	2

Batteries: Koski et Onuska; Jaber, Stadneçki (4), Fortin (8) et Quaterman. Lanceur gagnant: Stadneckl.

(Deuxième partie remise à cause de la pluie.)

1ère partie

Thetford-Mines	400000002—	6	12	4
Sherbrooke	43000100x—	8	10	3

Batteries: Kuhlman et Randolph; Beatty, Wylie (4) et Ryba. Lanceur gagnant: Wylie. Circuit: Sherbrooke: Williamson

2ème partie

Thetford-Mines

Sherbrooke	041010334—16	17	0
Thetford-Mines	311010220—10	14	1

Batteries: Kolod, Miller (7) et Jubin; Saban Thode (7), Wozniak (8) et Barbour, Randolph (4).

La Petite Ligue

PORTLAND, Maine. — Les petits joueurs de la Petite Ligue de Montréal devront attendre encore une autre saison pour remporter les honneurs de la "Petite Série Mondiale" à Williamsport puisqu'il ont été défaits, samedi, au compte de 3 à 2.

Les montréalais ont perdu la partie dans la dernière manche alors qu'il y avait deux hommes de retirés. Le lanceur des représentants de Montréal a accordé trois buts sur balles et un simple pour faire compter le point victorieux.

Montréal	200 000—2	3	1
Needham	020 001—3	3	1

Batteries: McConnell, Hines (3), Dawson (4) et Crabtree; Mattio, Gravel (2) et Christiano, W., Dawson, L., Gravel.

Les Dodgers et les Braves se rapprochent des Giants

BROOKLYN — (PAf) — Les courageux Dodgers de Brooklyn ont de nouveau pris la mesure des Giants de New-York hier après-midi, leur infligeant une défaite de 9-4. La confortable avance de sept parties que les Giants détenaient sur les Dodgers à un moment donné, en tête de la ligue Nationale, n'est plus maintenant que d'une demi-partie.

Les "Bums", plus assoiffés que jamais de championnat, ont d'abord accepté le cadeau de trois points que leur a fait Jimmy Hearns, grâce à sa grande générosité à donner des buts sur balles, puis ils se sont mis en frais de compter des points bel et bien mérités A la grande joie de la foule qui bondait Ebbets Fiels, ils ont martelé sans pitié les offrandes de quatre lanceurs de relève.

Duke Snider et Gil Hodges ont frappé chacun un coup de circuit dans la cinquième manche, au cours de laquelle les Dodgers ont compté quatre fois. Jackie Robinson y est allé de deux doubles, un but sur balles et un ballon qui a fait compter un point. Junior Gilliam a frappé trois simples.

Pendant que ses co-équipiers s'en donnaient à coeur-joie contre cinq lanceurs, Billy Loes fauchait méthodiquement les Giants, les tenant à sept coups sûrs pour remporter sa huitième victoire contre trois défaites. Il a été particulièrement superbe à la deuxième manche alors qu'après avoir rempli les buts, il a retiré trois frappeurs au bâton pour laisser les trois premiers en panne sur les sentiers.

MILWAUKEE (PAf).—Les Braves de Milwaukee ont remporté leur neuvière victoire consécutive et leur 20e en 22 parties alors que Johnny Logan a frappé un simple après un double de Joe Adcock, pour les conduire hier à uune victoire de 2-1 sur les Cubs de Chicago.

Gene Conley a espacé sept coups sûrs pour remporter sa 12e victoire contre cinq défaites. Il a été privé d'un blanchissage à la sixième manche, alors qu'il a effectué un mauvais lancer pour permettre à Ralph Kiner de compter du troisième but.

Après les résultats des joutes de fin de semaine, les Braves ne sont plus qu'à trois parties des Dodgers de Brooklyn, et à trois parties et demie des Giants de New-York, en première place de la ligue Nationale.

Johnny Klippstein, en accordant huit coups sûrs, a essuyé son dixième revers contre deux victoires.

CLEVELAND. (PAf) — Des coups de circuit de Larry Doby à la première joute et un autre de Bob Avila à la deuxième ont permis hier aux Indiens de Cleveland de balayer leur programme double contre les Orioles de Baltimore par des comptes de 5-2 et de 3-1. Les Indiens ont balayé leur série de quatre joutes contre les Orioles et ils ont maintenant gagné leurs six dernières parties en ligne.

Ils sont toujours en première place de la ligue Américaine et détiennent maintenant une avance de trois parties sur les Yankees de New-York, qui ont gagné leur partie d'hier contre les Red Sox à Boston.

Art Houtteman a remporté sa 12e victoire de la saison dans la première partie en accordant six coups sûrs dans les six manches qu'il a lancées. Ray Narleski a fini la joute pour lui. Dans la 2ème partie, Mike Garcia a remporté la 15e victoire de la saison en accordant six coups sûrs. Don Mossi a lancé la dernière manche.

Les Orioles n'ont compté que dans deux manches au cours du programme double. Cal Abrams a compté un de leurs points avec son deuxième circuit de la saison dans la deuxième joute.

Le circuit de Doby, dans la première partie, était son 27e de la saison. Celui d'Avila était son 12e.

Les perdants ont été Coleman et Lou Kretlow. Les Indiens ont maintenant battu les Orioles 13 fois en ligne et ils ont un record de 60-10 aux dépens des clubs de deuxième division.

NEW-YORK (PAf)—Les Yankees ont compté huit points dès la première manche hier après-midi dans le processus de remporter une victoire de 14-9 sur les Red Sox de Boston.

Bob Grim, qui a dû recevoir de l'aide de deux lanceurs de relève a remporté sa 16e victoire de la saison. Les Red Sox ont effectué un ralliement de quatre points à la sixième manche alors que Harry Agganis, une recrue, a réussi un circuit avec les buts remplis. Sam White, également des Sox, a frappé un circuit. Mickey Mantle a été le seul Yankee à frapper un circuit dans cette joute au cours de laquelle 28 coups sûrs ont été réussis.

La victoire était la septième consécutive des Yanks. Ils n'ont cependant pu gagner de terrain car les Indiens de Cleveland ont gagné deux fois contre Baltimore hier après-midi pour porter à trois parties leur avance en tête de la ligue Américaine.

CHICAGO. (P.A.f.) — Les Tigers de Détroit ont eu deux fois raison des White Sox de Chicago hier après-midi, gagnant leur première joute par 2-1 grâce à une performance de quatre coups sûrs réussie par Steve Gromek, puis ils ont chassé Virgil Trucks du monticule pour gagner la deuxième joute par 8-7.

BILLY LOES

Pour Trucks, ce fut sa pire déglée de la saison. En quête de sa 18e victoire de la saison, il a été bombardé par dix coups sûrs et huit points en trois manches et un tiers. Au lieu de remporter sa 18e victoire, il a essuyé sa sixième défaite de la saison.

Les Tigers ont eu recours à cinq lanceurs dans la deuxième joute mais c'est à Ned Garver, le lanceur débutant, qu'est revenu le crédit de la victoire. Matt Batts a frappé un circuit pour les Sox.

La première joute a donné lieu à un superbe duel de lanceurs entre Gromek et Harry Dorish.

St-Eustache triomphe des Tigres de Lachute

ST-EUSTACHE — Un simple de Pierre Duceppe à la neuvième manche a permis, hier après-midi, aux Patriotes de St-Eustache de vaincre les Tigres de Lachute 5 à 4 et de conserver une avance de trois parties et demie en tête du classement de la ligue des Laurentides.

Aucun des deux lanceurs débutants n'a terminé la joute. Jenkins du Lachute a cédé sa place à Claude Groulx à la 7e manche et ce dernier a essuyé le revers. Ed Buckley, des Patriotes, qui tentait de remporter sa 13e victoire de la saison, a été remplacé par Ed Mason à la 7e manche également et Mason a été le lanceur gagnant. Ernest Desperito a cogné un coup de circuit bon pour deux points à la 5e manche. Johnny Jepson et Henri-Paul Duval ont fait compter les autres points des vainqueurs.

Pour les Tigres, le gérant Gerry Cotnoir et Jacques Beauchemin ont été les meilleurs à l'offensive.

A Ste-Thérèse, les Castors de Joliette ont enregistré 8 points à la 1ère manche pour s'acheminer ensuite à une victoire facile de 17 à 7 aux dépens des Renards.

Duke Addis a lancé toute la partie pour les Castors qui ont ainsi devancé leurs adversaires par une demi-partie en 4e place. Don Oliffe a réussi un coup de circuit et deux autres coups sûrs pour le Joliette. Roger Sainte-Marie, le gérant du Sainte-Thérèse, a également cogné un coup de circuit. Robert DeVelis, le premier des trois lanceurs du Sainte-Thérèse a été débuté de la défaite.

A St-Jérôme, les Cardinaux ont défait les Giants de Sorel une deuxième fois en deux jours. Il s'agissait de la 3e victoire consécutive des Cardinaux. Ils ont gagné par 6 à 3. Le 18e coup de circuit de Ralph Onnasch réussi à la première manche avec 2 coureurs sur les buts a doté le St-Jérôme d'une avance dont il ne s'est jamais départi par la suite. Normand Dussault et Ralph Lapointe ont aussi frappé pour le circuit.. C'était le 13e de Lapointe cette saison.

Ted Toles a frappé un coup de circuit pour les Giants et il fut ainsi responsable des trois seuls points de son équipe, à la 4e manche. Keras a remporté sa 4e victoire de la saison, contre 2 défaites.

Saxton s'entraîne

PLEASANTVILLE, N.J. — Johnny Saxton a boxé six rondes avec trois partenaires d'entrainement, hier, en vue de son combat de championnat de 15 rondes.

Saxton a fait deux rondes de boxe avec Honeychile Johnson, Jimmy Fuller et Bobby Nichols. Il a également fait plusieurs autres exercices.

LES MENEURS ★★★ dans les MAJEURES

LIGUE NATIONALE

	Ab	P	Cs	Pct.
Snider, Brooklyn	430	93	151	.351
Musial, St-Louis	443	97	150	.339
Mueller, New-York	460	67	154	.335
Schoendienst, S.-Louis	478	87	161	.331
Moon, St-Louis	485	87	160	.330

Points: Musial, 97. PPP.: Musial, 109. Coups sûrs: Schoendienst, 161. Deux-buts: Kiner, Chicago et Thomas, Pittsburgh, 31. Trois-buts: Hamner, Philadelphie, 11. Circuits: Mays, New-York, 37. Buts volés: Bruton, Milwaukee, 26. Lanceur: Wilson, Milwaukee, 8-0—1.000. Retraits: Roberts, Philadelphie, 140.

LIGUE AMERICAINE

	Ab	P	Cs	Pct.
Noren, New-York	322	48	111	.345
Minoso, Chicago	429	91	140	.326
Avila, Cleveland	410	82	133	.324
Fox, Chicago	481	89	155	.322
Abrams, Baltimore	289	45	91	.315

Points: Mantle, New-York, 99. PPP.: Doby, Cleveland, 94. Coups sûrs: Fox, 155. Deux-buts: Vernon, Washington. Trois-buts: Runnels, Washington, 13. Circuits: Doby, Cleveland. Buts volés: Jensen, Boston, 17. Lanceurs: Feller, Cleveland, 10-2—.833. Retraits: Turley, Baltimore, 128.

LIGUE ★★★ AMÉRICAINE

SAMEDI

Boston	000000100—	1	6	1
New-York	00002100x—	3	8	1

Batteries: Kemmerer, Parnell (5), Kinder (7) et Owen; Branca, Sain (7) et Berra. Lanceur gagnant: Branca (4-3). Lanceur perdant: Kemmerer (1-3).

Détroit	001001100—	3	12	0
Chicago	10000210x—	4	9	0

Batteries: Hoeft, Herbert (8) et House; Consuegra, Martin (3), Johnson (7) et Batts. Lanceur gagnant: Johnson (7-5). Lanceur perdant: Hoeft (6-12). Circuits: Michaels (7e), Carrasquel (11e).

Baltimore	00000003000—	3	7	1
Cleveland	00000003001—	4	8	1

Batteries: Larsen, Chakales (8) et Courtney; Wynn, Mossi (9) et Hegan, Naragon (9). Lanceur gagnant: Mossi (5-1). Lanceur perdant: Chakales (4-5). Circuits: Abrams (1er), Young (3e), Stephens (7e), Avila (11e).

Philadelphie	012010000002—	6	11	1
Washington	20001010000—	4	6	1

Batteries: Bishop (1-5) et W. Shantz, Robertson (4), Astroth (11); Porterfield (11-11) et Fitzgerald. Circuit: Wilson (12e).

HIER

Boston	000104220—	9	13	0
New-York	30301200x—	14	15	1

Batteries: Brewer, Hudson (1), Brown (1), Clevenger (7), Hudson (8) et White; Grim, Schallock (8), Morgan (8) et Berra. Lanceur gagnant: Grim. Lanceur perdant: Brewer. Circuits: Boston: Agganis, White; New-York: Mantle.

Philadelphie	010000000—	1	7	0
Washington	10003000x—	4	7	0

Batteries: Gray, Sima (8), Astroth; Schmitz et Fitzgerald. Lanceur perdant: Gray.

1ère partie

Baltimore	000002000—	2	8	0
Cleveland	00000302x—	5	5	0

Batteries: Coleman et Courtney; N. Houtteman, Narleski (7) et Naragon. Lanceur gagnant: Houtteman. Circuits: Cole, Doby.

2ème partie

Baltimore	000000010—	1	6	0
Cleveland	00011010x—	3	8	1

Batteries: Kretlow, Chakales (8) et Courtney; Garcia (9) et Hegan. Lanceur gagnant: Garcia. Lanceur perdant: Kretlow. Circuits: Baltimore: Abrams; Cleveland: Avila.

1ère partie

Détroit	110000000—	2	8	2
Chicago	000100000—	1	4	0

Batteries: Gromek et House; Dorish, Pierce (9), Johnson (9) et Sawatski. Lanceur perdant: Dorish.

2ème partie

Détroit	230300000—	8	14	2
Chicago	500000200—	7	10	2

Batteries: Garver, Miller (7), Herbert (7), Aber (9), Zuverink (9) et Wilson, House (7); Trucks, Consuegra (4), Harshman (8) et Batts. Lanceur gagnant: Garver. Lanceur perdant: Trucks Circuit: Chicago: Batts.

Drummondville gagne et perd

DRUMMONDVILLE (PC). — Les Athlétiques de Drummondville ont vaincu hier soir les Phillies de Trois-Rivières 4 à 3 après avoir perdu la première joute du programme double au compte de 6-4.

Ray Steele, qui a gagné la deuxième joute en relève, avait été le perdant de la première partie. Descalso a lancé toute la deuxième partie pour les Phillies.

Bill Williamson a tenu les A's à cinq coups sûrs dans la première joute, de sept manches. Steele a duré moins de six manches dans cette première joute, cédant sa place à Georges Carpentier.

Sherbrooke bat Thetford-Mines

SHERBROOKE. (PCf) — Mark Wylie est venu lancer en relève à la 4ème manche, hier soir, et il a retiré dix frappeurs sur des strikes pour conduire les Indiens de Sherbrooke à une victoire de 8-6 sur les Mineurs de Thetford-Mines, dans une partie de la ligue Provinciale. Cette victoire en soirée a permis aux Indiens de balayer leurs deux parties disputées hier contre les Mineurs. Hier après-midi, ils avaien gagné par 16-10 a Thetford-Mines.

Merl Beatty avait accordé quatre points sur quatre coups sûrs hier soir lorsqu'une blessure à un doigt l'a forcé à céder sa place à Wylie.

Bill Williamson, de Sherbrooke, a frappé l'unique circuit de la joute. Gerry Kuhlman a lancé toute la partie et a accordé dix coups sûrs.

Montréal bat Richmond 2 fois; Nelson frappe son 26e circuit

(par PHIL SEGUIN)

Les Virginiens de Richmond, qui n'avaient compté que trois points dans les trois premières parties de leur série avec les Royaux, ont exécuté un ralliement de quatre points à la dernière manche de la dernière joute pour s'assurer une victoire 4-1 et un partage égal des honneurs du programme-double hier après-midi au Stadium devant 5,944 spectateurs.

Les Royaux ont gagné la première partie 8-0, alors que Joe Cox a tenu les Virginiens à trois coups sûrs. Samedi soir, les Montréalais se sont assuré un autre blanchissage, 6-0, Ed Roebuck accordant sept coups sûrs bien espacés.

Les résultats de la fin de semaine laissent les Montréalais à neuf parties et demie des Leafs de Toronto, et le club local n'a plus que de faibles chances mathématiques de terminer en 1ère place. Les Royaux sont à quatre parties des Red Wings de Rochester, et la deuxième position est devenue leur objectif immédiat.

Cox a lancé l'une de ses meilleures parties de la saison dans la première joute hier. Le jeune droitier, qui s'améliore constamment, n'a donné que deux buts sur balles et il a retiré trois frappeurs au bâton, s'assurant sa dixième victoire contre autant de défaites.

Deux joueurs des Virginiens seulement sont allés aussi loin que le 3ème but, et dans six des neuf manches, Cox a retiré ses adversaires "un, deux, trois".

Les Royaux ont aidé Cox d'une attaque de 12 coups sûrs et se sont assuré la victoire dès la première manche lorsque Rocky Nelson a frappé son 26ème coup de circuit de l'année, après un deux-buts par Wally Fiala.

Nelson a fait compter un autre point plus tard avec un deux-buts. Des simples par Chico Fernandez et Gino Cimoli, un but sur balles et deux erreurs par Jocko Thompson ,le lanceur perdant, et Jack Caffery ont donné deux points aux Royaux à la quatrième.

Les Montréalais ont ajouté quatre points à leur total à la septième au moyen de deux-buts de Nelson, des simples par Dixie Howell et Cimoli, un but sur balles et une erreur de Russ Kerns, qui a été pitoyable au troisième but pour les visiteurs durant la fin de semaine.

En plus de Nelson, Cimoli et Cox ont réussi deux coups sûrs chacun et les autres ont tous frappé une fois en lieu sûr.

HEINTZELMAN BRILLE

Le vétéran Ken Heintzelman, qui célébrera à l'automne son 39e anniversaire de naissance, a tenu les Royaux à trois coups sûrs dans la deuxième partie, s'assurant sa septième victoire. Les Montréalais ont compté leur seul point à la deuxième manche grâce à un simple par Nelson, un deux-buts par Howell et un retrait au premier.

Les Virginiens, qui ont amassé dix coups sûrs contre Joe Black, ont égalé le compte à la cinquième, lorsque Dee Phillips a cogné un deux-buts pour faire compter Caffery, qui venait de frapper le second de ses trois simples.

Dans la septième, trois simples consécutifs par Caffery, Phillips et Darrell Johnson ont produit un point avant qu'un frappeur soit retiré.

Heintzelman s'est sacrifié, et, après un but sur balles intentionnel à Joe Tesauro, Marvin Rackley a frappé un simple bon pour un point. Deux autres Virginiens ont été envoyés au marbre lorsque le lancer de Roberto Clemente a roulé dans le "dug-out" des Virginiens, Black ayant oublié d'aller se poster derrière Wally Fiala au troisième but.

13e GAIN DE ROEBUCK

Samedi soir, Roebuck a été en difficultés souvent, mais il a réussi à se tirer chaque fois d'embarras, aidé à plusieurs occasions par du brillant jeu défensif, de la part de Fernandez et Nelson en particulier. C'est sa 13ème victoire, contre 11 revers, et son troisième blanchissage.

Dixie Howell a conduit l'attaque de 11 coups sûrs contre Frank Fanovich et Bud Zeiser, frappant deux circuits, un sur la rue Larivière et un autre sur la rue Parthenais. Clemente s'est aussi distingué avec trois coups simples.

Fiala avait frappé en lieu sûr dans 13 parties consécutives lorsqu'il a été tenu en échec par Heintzelman... Les Virginiens avaient été blanchis pendant 24 manches quand ils ont compté leur premier point dans la deuxième partie... Bobby Wilson est à peu près rétabli de sa blessure à la main gauche et pourra retourner à son poste demain... Les Royaux assisteront au combat Savoie-Melis ce soir, après quoi ils partiront pour Toronto... Ils visiteront aussi La Havane, Richmond et Buffalo avant de revenir à Montréal le 2 septembre... Frank Shaughnessy, président de l'Internationale, a présenté une montre à Nelson, qui a été choisi comme le joueur le plus utile du circuit l'an dernier...

Rocky NELSON

SAMEDI

RICHMOND (0)	Ab.	P.	Cs.	R.	A.	E.
Tesauro, c.c.	4	0	1	4	0	1
Caffery, 2b.	4	0	2	3	2	0
Rackley, c.d.	4	0	1	2	0	0
Kerns, 3b.	3	0	0	0	0	1
Mayo, 1b.	4	0	2	7	2	0
Barbee, c.g.	4	0	1	0	0	0
Phillips, a.c.	4	0	0	1	2	0
Johnson, r.	3	0	0	6	0	0
Fanovich, l.	2	0	0	0	3	0
Zeiser, l.	0	0	0	1	0	0
a-Dyck	1	0	0	0	0	0
Totaux	33	0	7	24	9	2

MONTREAL (6)	Ab.	P.	Cs.	R.	A.	E.
Cassini, c.d.	4	1	1	0	1	0
Fiala, 3b.	4	0	2	1	2	0
Fernandez, a.c.	4	0	1	1	4	0
Nelson, 1b.	4	0	0	12	0	0
Howell, r.	4	2	2	5	0	0
Cimoli, c.c.	4	1	1	3	0	0
Clemente, c.g.	4	1	3	3	0	0
Young, 2b.	3	0	0	2	4	1
Roebuck, l.	3	1	1	0	0	0
Totaux	34	6	11	27	11	1

RICHMOND	000 000 000—0
MONTREAL	010 001 31x—6

Sommaire — Points produits par: Howell 2, Fiala 2, Roebuck 2. Coups de deux buts: Fernandez 2, Tesauro, Fiala, Roebuck. Coup de trois buts: Cassini. Coups de circuit: Howell 2. Sacrifice: Young. Laissés sur les buts: Richmond 7; Montréal 5. Buts sur balles contre: Roebuck 1, Fanovich 0, Zeiser 0. Retirés au bâton par: Roebuck 4, Fanovich 6, Zeiser 0. Coups sûrs contre: Fanovich, 9 en 7 manches; Zeiser, 2 en 1; Roebuck, 7 en 9. Lanceur perdant: Fanovich (2-7). Lanceur gagnant: Roebuck (13-11). Arbitres: Shulock, Linsalata, Guzzetta. Durée: 1.53. Assistance: 2,211.

HIER

1ère partie:

RICHMOND (0)	Ab.	P.	Cs.	R.	A.	E.
Caffery, 2b.	4	0	0	2	1	2
Tesauro, c.c.	4	0	2	0	0	0
Rackley, c.d.	3	0	0	3	0	0
Mayo, 1b.	3	0	0	12	0	0
Kerns, 3b.	3	0	1	0	2	1
Dyck, c.g.	3	0	0	1	0	0
Phillips, a.c.	3	0	0	1	3	0
Tabacheck, r.	2	0	0	5	0	0
J. Thompson, l.	2	0	0	0	4	1
Zeiser, l.	0	0	0	0	1	0
Fanovich, l.	0	0	0	0	0	0
a-Chapman	1	0	0	0	0	0
Totaux	28	0	3	24	13	4

MONTREAL (8)	Ab.	P.	Cs.	R.	A.	E.
Cassini, c.d.	5	0	1	0	1	0
Fiala, 3b.	5	1	1	0	3	0
Fernandez, a.c.	4	2	1	2	4	0
Nelson, 1b.	3	3	2	15	0	0
Howell, r.	5	1	1	3	0	0
Cimoli, c.c.	5	1	2	3	0	0
Clemente, c.g.	4	0	1	4	0	0
Young, 2b.	4	0	1	0	6	0
Cox, l.	2	0	2	0	2	0
Totaux	37	8	12	27	15	0

a—Frappa pour Zeiser à la 8e.

RICHMOND	000 000 000—0
MONTREAL	200 020 40x—8

Sommaire — Points produits par: Nelson 3, Cimoli 2. Coups de deux buts: Fiala, Cassini, Young, Nelson. Coup de circuit: Nelson. But volé: Tesauro. Sacrifice: Cox. Double-jeu: Young à Fernandez à Nelson. Laissés sur les buts: Richmond 3, Montréal 9. Buts sur balles de: J. Thompson 2, Zeiser 1, Fanovich 0, Cox 2. Retirés au bâton par: J. Thompson 2, Zeiser 1, Fanovich 2, Cox 3. Coups sûrs contre: J. Thompson, 12 en 6 manches; Zeiser, 0 en 1; Fanovoch, 0 en 1; Cox, 3 en 9. Frappé par le lanceur: Fernandez (par J. Thompson). Mauvais lancers: Cox 2. Lanceur perdant: J. Thompson (7-13). Lanceur gagnant: Cox (10-10). Arbitres: Linsalata, Guzzetta, Shulock. Durée: 1.54.

2e partie:

RICHMOND (5)	Ab.	P.	Cs.	R.	A.	E.
Tesauro, c.c.	3	1	0	5	0	0
Barbee, c.g.	3	0	0	0	0	0
Rackley, c.g.	1	0	1	0	0	0
Mayo, 1b.	4	0	1	11	0	0
Kerns, 3b.	4	0	1	0	2	0
Wood, c.d.	3	0	1	2	0	1
Caffery, 2b.	3	2	3	1	4	0
Phillips, a.c.	3	1	2	0	3	0
Johnson, r.	3	1	1	2	1	0
Heintzelman, l.	2	0	0	0	1	0
Totaux	29	5	10	21	11	1

MONTREAL (1)	Ab.	P.	Cs.	R.	A.	E.
Cassini, c.d.	2	0	0	2	0	0
Fiala, 3b.	3	0	0	3	2	0
Fernandez, a.c.	3	0	1	3	2	0
Nelson, 1b.	2	1	1	6	2	0
Howell, r.	3	0	1	2	0	0
Cimoli, c.c.	3	0	0	2	0	0
Clemente, c.g.	3	0	0	1	0	1
Young, 2b.	2	0	0	1	2	0
Black, l.	3	0	0	1	2	1
a-B. Wilson	1	0	0	0	0	0
Totaux	25	1	3	21	10	2

a—Frappa pour Young à la 7e.

RICHMOND	000 010 4—5
MONTREAL	010 000 0—1

Sommaire — Points produits par: Clemente, Phillips, Johnson, Rackley. Coups de deux buts: Wood, Fernandez, Howell, Phillips. Sacrifice: Heintzelman. Doubles-jeux: Nelson à Black; Young à Fernandez à Nelson. Laissés sur les buts: Richmond 5, Montréal 4. Buts sur balles de: Heintzelman 2, Black 1. Retirés au bâton par: Heintzelman 2, Black 2. Coups sûrs contre: Heintzelman, 3 en 7 manches; Black, 10 en 7. Lanceur perdant: Black (8-9). Lanceur gagnant: Heintzelman (6-4). Arbitres: Guzzetta, Linsalata, Shulock. Durée: 1.26. Assistance 5,944.

BASEBALL d'un Coup d'Oeil

SAMEDI

Ligue Internationale :
Montréal 6, Richmond 0.
Toronto 8, La Havane 4.
Rochester 4, Syracuse 2.
Ottawa 2, Buffalo 1.

Ligue Nationale :
Brooklyn 6, New York 5.
Pittsburgh 8, Philadelphie 4.
Cincinnati 6, St-Louis 5.
Milwaukee 3, Chicago 1.

Ligue Américaine :
Chicago 4, Détroit 3.
Cleveland 4, Baltimore 3.
Philadelphie 6, Washington 4.
New York 3, Boston 1.

DIMANCHE

Ligue Internationale :
Montréal 8, 1, Richmond 0, 5.
Syracuse 5, Rochester 1.
Toronto 6, 9, La Havane 3, 1.
Ottawa à Buffalo (2p. remises).

Ligue Nationale :
Brooklyn 9, New York 4.
Pittsburgh 9, 6, Philadephie 6, 6.
Milwaukee 2, Chicago 1.
St-Louis 14, Cincinnati 12.

Ligue Américaine :
New York 14, Boston 9.
Cleveland 5, 3, Baltimore 2, 1.
Détroit 2, 8, Chicago 1, 7.
Washington 4, Philadelphie 1.

AUJOURD'HUI

Ligue Internationale :
Richmond à Syracuse.
La Havane à Buffalo.
(Seules joutes).

Ligue Nationale :
Philadelphie à Brooklyn (soir).
(Seule joute).

Ligue Américaine :
Aucune joute.

CLASSEMENTS

Ligue Internationale :

	G.	P.	Moy.	Dif.
Toronto	78	44	.639	—
Rochester	74	51	.592	5½
Montréal	69	54	.561	9½
Syracuse	60	60	.500	17
La Havane	61	63	.492	18
Buffalo	53	68	.438	24½
Ottawa	52	75	.409	26½
Richmond	46	78	.371	33

Ligue Nationale :

	G.	P.	Moy.	Dif.
New York	70	44	.614	—
Brooklyn	70	45	.609	½
Milwaukee	66	47	.584	3½
Philadelphie	55	57	.491	14
Cincinnati	56	60	.483	15
St-Louis	54	61	.470	16½
Chicago	44	71	.383	26½
Pittsburgh	43	73	.371	28

Ligue Américaine :

	G.	P.	Moy.	Dif.
Cleveland	82	33	.713	—
New York	80	37	.684	3
Chicago	74	44	.627	9½
Détroit	52	63	.452	30
Washington	49	65	.430	32½
Boston	47	67	.412	34½
Philadelphie	39	76	.339	43
Baltimore	39	77	.336	43½

Lanceurs probables

LIGUE NATIONALE

Philadelphie (Roberts 17-10) à Brooklyn (Darnell 0-0). Soir.
Seule joute cédulée.

LIGUE AMERICAINE

Aucune joute cédulée

Royaux au bâton

	J.	Ab.	P.	Cs.	2b.	3b.	C.	Pp.	Bv.	Moy.
THOMPSON, Charlie, r.	57	176	24	60	10	0	6	20	0	.341
NELSON, Rocky, 1b.	110	374	82	120	19	5	26	78	3	.321
CIMOLI, Gino, cg.	91	282	43	90	13	2	5	43	2	.319
HOWELL, Dixie, rec.	88	263	39	84	18	0	11	47	0	.319
WILSON, Bob, 3b.	75	287	45	87	15	1	9	44	3	.303
FIALA, Walter, 2b.	49	151	22	45	12	1	1	21	0	.298
CASSINI, Jack, cc.	112	391	55	114	32	2	1	25	3	.292
WHITMAN, Dick, cd.	82	211	21	60	13	3	4	34	3	.284
FERNANDEZ, Chico, ac.	124	473	60	133	37	2	5	36	11	.281
YOUNG, Dick, 2b.	103	349	47	89	13	2	8	35	3	.255
CLEMENTE, Rob., cc.	67	101	20	25	4	1	1	8	1	.248
THOMPSON, Don. cc.	38	107	10	26	4	1	0	9	2	.243
MACON, Max, lanc.	11	11	2	0	0	0	0	4	0	.182

LANCEURS:

	P.	Ml.	Cs.	Bb.	Rab.	Pc.	G.	P.	Moy.
LEHMAN, Ken,	26	167⅔	160	66	75	12	14	7	.667
MICKENS, Glenn,	3	14⅔	17	7	0	1	2	1	.667
HOOD, Wally,	34	48	43	34	17	0	3	2	.600
ROEBUCK, Ed.	28	166	152	66	90	14	13	11	.542
FABBRO, Art,	26	56	53	54	24	0	3	3	.500
COX, Glenn,	27	149⅔	133	83	63	8	10	10	.500
BLACK, Joe,	23	133⅔	137	45	66	9	8	9	.471
OWEN, Ronnie,	6	8⅔	5	7	7	0	0	0	.000
CARBONARO, Art,	10	17⅓	29	17	3	0	0	0	.000
CIMOLI, Gino,	2	3	1	6	1	0	0	0	.000
MACON, Max	2	4	5	6	4	0	0	0	.000

Toronto augmente son avance; Syracuse en quatrième place

TORONTO — (PCf) — Grâce à 12 coups sûrs mieux que pour des simples, les Maple Leafs de Toronto ont pu donner un solide appui à leurs lanceurs et battre deux fois hier les Sugar Kings de La Havane, par des comptes de 6-3 et 9-1. Le programme a été disputé devant 10,132 personnes.

Elston Howard, le receveur des Leafs, a conduit l'attaque de son club avec un coup de circuit décisif et deux simples dans la première joute, puis un simple et deux doubles dans la deuxième partie, de sept manches.

Connie Johnson n'a accordé que six coups sûrs pour remporter sa 14e victoire contre six défaites. Jim Melton, qui a commencé la première partie des Cubains, a subi son sixième revers contre 12 victoires.

Dans la deuxième partie, les Torontois ont envoyé Ken Raffenberger aux douches à la cinquième manche, après avoir compté huit sur sept hits.

Mike Goliat et Sammy Jethroe ont frappé chacun un circuit pour les Leafs. Rudy Minarcin a remporté sa 10e victoire de la saison. Il a subi deux défaites. Raffensberger a maintenant un record de 5-4.

ROCHESTER, (PAf) — Un circuit de Jimmy Command en reprise à la neuvième manche a permis aux Chiefs de Syracuse de gagner la deuxième partie de leur programme double contre les Red Wings de Rochester au compte de 8-6. Les Chefs avaient également gagné la première partie par 5-1 grâce à la brillante tenue de Marv Williams, un gaucher qui n'a accordé que cinq coups sûrs.

La deuxième joute qui ne devait durer que sept manches mais en a duré neuf, a été retardée d'une heure et cinq minutes à cause de la pluie.

Memo Luna était en avant par 6-3 dans la septième manche de la deuxième joute et les Wings semblaient en voie de gagner lorsque des coups de circuit de Johnny Blatnik et d'Ed Mierkowicz ont égalé le compte.

Jimmy Owens, le sixième lanceur des Chefs a été le gagnant.

C'était sa 12e victoire de la saison. Tony Jacobs a été le perdant dans cette deuxième partie.

LIGUE ★★★ INTERNATIONALE

SAMEDI

Syracuse	000000020—	2	4	2
Rochester	0020010x—	4	7	2

Batteries: Sandford, Lovenguth (8) et Lonnett; Jackson, Jacobs (8) et Riggan. Lanceur gagnant: Jackson. Lanceur perdant: Sandford.

Ottawa	100000010—	2	6	0
Buffalo	001000000—	1	5	0

Batteries: Van Brabant et Watlington; Erickson, Harrist (9) et Ryan, Lakeman (9). Lanceur perdant: Erickson. Circuit: Littrell.

La Havane	400000000—	4	6	1
Toronto	01600010x—	8	12	1

Batteries: Rogovin, Iott (3) et Noble; Blake, Landeck (1) et Howard. Lanceur gagnant: Landeck. Lanceur perdant: Rogovin. Circuit: Morton.

HIER

1ère partie

Syracuse	000001400—	5	10	0
Rochester	000000010—	1	5	4

Batteries: Williams et Lonnett; Markell, Jacobs (7), Ludwig (8) et Burbrink.

2ème partie

Syracuse	102000302—	8	14	3
Rochester	012111000—	6	12	1

Batteries: Peterson, Zinker (4), Spring (4), Lovenguth (4), Williams (6), Owens (7) et Erautt, Lonnett (6); Luna, Jacobs (9), Blaylock (9) et Burbrink.

1ère partie

La Havane	200000100—	3	6	0
Toronto	20000130x—	6	10	0

Batteries: Melton, Sanchez (8) et Noble; Johnson et Howard. Lanceur perdant: Milton. Circuit: Toronto: Howard.

2ème partie

La Havane	0000001—	1	6	2
Toronto	000180x—	9	11	4

Batteries: Raffensberger, Harris (5) et Guerra; Minarcin et Howard. Lanceur perdant: Raffensberger. Circuit: Toronto: Jethroe, Goliat.

Ottawa à Buffalo, remise, pluie.

1,000 bagnards mettent le feu au cours d'une émeute au pénitencier de Kingston

Des dégâts de plus de $1,000,000; une tentative d'évasion en masse

KINGSTON, 16 — (PCf) — Immuable et sinistre, le pénitencier de Kingston se dresse aujourd'hui sur les bords du lac Ontario; mais, de l'extérieur, il reste impossible d'apercevoir les signes tangibles d'une émeute qui a duré deux heures et d'un incendie que 200 prisonniers ont délibérément allumé. Pourtant, de l'autre côté de ces murs sombres, les autorités de la deuxième plus grande institution pénitentiaire du pays s'emploient à estimer les dommages. On prévoit qu'ils atteindront au moins $1,000,000. D'aucuns craignent qu'ils ne s'élèvent à $2,000,000.

Durant deux heures, dimanche, le quart environ de 900 détenus ont transformé la cour centrale en une scène de tumulte, marquée d'une orgie de destruction. Ils se sont même précipités sur la barrière, mais, armés de fusils, les gardes les ont repoussés. C'est là le seul mouvement qui puisse ressembler à une tentative d'évasion.

Personne n'a été blessé sérieusement. A aucun moment, un seul des prisonniers n'est venu près de s'évader. Mais les bagnards, dont plusieurs purgent des peines d'emprisonnement particulièrement lourdes, sont devenus furieux. Pour les maîtriser, il a fallu appeler au secours 150 soldats armés, baïonnette au canon, tous les gardes disponibles, les policiers municipaux et les membres de la Sûreté provinciale.

C'est la pire émeute dans toute l'histoire de cette prison. Aucune raison, du moins apparente, ne la motivait.

Certains directeurs imputent les désordres aux incendiaires et aux psychopathes. D'autres en ignorent la cause et soulignent qu'aucun grief n'avait été signalé récemment. L'un des prisonniers, non identifié, a déclaré que ce soulèvement était inhérent à un projet d'évasion en masse.

Les désordres ont commencé vers 11 heures, dimanche matin. Quatre cents prisonniers étaient rassemblés dans la cour pour prendre part et assister à une joute de baseball. C'est alors que 50 prisonniers ont attaqué le garde Robert Wylie, l'assommant à coups de bâton de baseball, mais celui-ci est parvenu à s'enfuir.

Les prisonniers — auxquels 200 autres venaient de se joindre — se sont ensuite dispersés dans les bâtiments situés dans la cour. En moins d'une heure, ils s'étaient emparés d'au moins la moitié des terrains. Les 200 autres prisonniers sont demeurés sur place, observant les flammes et la fumée.

Munis de briquets et d'allumettes, les émeutiers ont mis feu à tous les objets inflammables dans les ateliers d'imprimerie, de menuiserie, des tailleurs, de la maçonnerie, de peinture, dans les étables et dans les bureaux réservés au courrier. Huit chevaux ont été libérés des étables par les gardes durant les manifestations.

Les ateliers et l'entrepôt surtout ont subi de lourds dommages. Les témoins, qui se trouvaient à l'extérieur de la barrière principale, n'ont guère pu voir de manifestations violentes.

A l'intérieur, les bagnards n'étaient pas moins furieux.

Le major général Gibson, commissaire des pénitenciers, a déclaré qu'on ne saurait estimer les dommages d'une façon précise "tant que l'enquête ne sera pas complètement terminée".

Il a quitté Kingston et regagné Ottawa dimanche soir. Il doit s'entretenir avec M. Garson, ministre de la Justice, quant aux sanctions qui seront administrées aux prisonniers trouvés coupables d'avoir provoqué les émeutes et allumé les incendies.

L'émeute, dirigée par une cinquantaine de prisonniers auxquels se sont joints quelque 400 autres, a éclaté dans la salle d'exercice de la prison. Avant qu'elle ne fût maîtrisée, des feux sporadiques avaient été allumés en diverses parties des ailes cellulaires, des gardes avaient fait feu au-dessus de la tête des émeutiers et des renforts de policiers et de militaires avaient été mandés.

Personne ne fut blessé, mais la prison — l'un des plus grands pénitenciers fédéraux du Canada — était jonchée de débris. Des gardes supplémentaires ont été mis de faction hier soir pour empêcher d'autres désordres de la part des 1,000 détenus.

On n'a pas évalué officiellement les dommages. Certains rapports parlent toutefois de $1,000,000.

Un gardien de 23 ans, Leslie McCallum, de Moscow, Ont., a peut-être évité une évasion massive quand il s'enferma dans le dôme de guet à quelques pieds des bagnards vociférant et hurlant.

McCallum était le seul garde dans le secteur de l'incendie à posséder une série complète de clefs des portes principales. Il se barricada dans le dôme au-dessus des ateliers en feu. L'un des prisonniers armés lui cria: "Donne-nous les clefs ou nous te brûlerons vivant".

Il resta dans le dôme jusqu'à ce que l'épaisse fumée forçât les émeutiers à retraiter. Revêtant alors des salopettes de prisonniers, il s'enfuit vers les postes de garde. Il passa inaperçu jusque près des portes principales. Des prisonniers armés de couteaux, bâtons de baseball, bouteilles et bâtons, lui donnèrent la chasse mais McCallum réussit à passer les portes.

Les autorités n'ont fait aucun commentaire au sujet de l'émeute ou de l'incendie qui a éclaté dans deux ailes cellulaires vendredi. Toutefois, un bagnard a dit que le feu de vendredi fut un prélude prématuré de ce qui devait être une évasion massive dimanche.

Il a dit que le feu fut allumé intentionnellement et ne fut pas causé par des fils électriques défectueux, comme l'ont dit les autorités. Il devait éclater dimanche après-midi durant une joute de baseball hors concours.

Il a ajouté que l'émeute et les feux de dimanche exprimaient la détermination des prisonniers de "faire disparaître le trou d'enfer de Kingston de la carte". Les désordres ne sont pas finis, dit-il, parce que plusieurs bagnards ont encore des armes.

Le gouverneur Walter F. Johnstone a démenti ces prétentions. Il s'est dit convaincu que l'incendie de vendredi ne fut pas allumé par des prisonniers, bien que l'enquête ne soit pas terminée.

L'un des chefs de l'émeute serait Edwin Alonzo Boyd, fameux voleur de banques et artiste de l'évasion qui purge une peine de 20 ans.

Les autorités ont dit que le feu, le deuxième en trois jours au pénitencier, a éclaté un peu après onze heures dimanche matin. Presque aussitôt, la majorité des quelque 1,000 prisonniers commencèrent à se révolter. Des gardiens se rendirent en hâte sur les murs et aux tours de guet pour empêcher toute tentative d'évasion massive.

Plusieurs gardes déchargèrent leurs carabines en l'air pour tenter d'apaiser les prisonniers.

Des renforts de policiers furent dépêchés de Kingston et la Sûreté provinciale envoya également un détachement. Une escouade de 160 soldats armés fut dépêchée du camp de génie électrique et mécanique de l'Armée à Barriefield.

Soldats et policiers réussirent à pénétrer dans la cour du pénitencier peu après midi et y escortèrent deux pompes à incendie de Kingston, qui attendaient en dehors des murs depuis plus d'une heure.

Entourés de soldats prêts à tirer, les pompiers maîtrisèrent l'incendie vers 2 h. 40 dimanche après-midi.

Quand débutèrent les désordres de dimanche, des équipes de prisonniers travaillaient encore à nettoyer les débris détrempés de l'incendie de vendredi. Cet incident a détruit deux toits de l'immeuble principal en forme de croix et en a gravement endommagé deux autres.

Au plus gros de l'incendie d'hier, d'épaisses colonnes de fumée planaient au-dessus des terrains du pénitencier dans le quartier de Portsmouth. Les flammes pouvaient être aperçues du marché, dans le bas de la ville, à un demi-mille de distance.

Les prisonniers en révolte se sont rassemblés dans les cours nord et sud du pénitencier. Ils ont tenté à un certain moment de défoncer la porte de la principale aile cellulaire, mais en vain.

On signale que les dommages causés par l'émeute ne sont pas très élevés. Plusieurs caisses de bouteilles d'eau gazeuse ont été brisées et répandues dans la cour. Les dirigeants de la prison précisent que les dommages sont demeurés peu élevés parce que les prisonniers n'ont pas réussi à atteindre les cellules principales.

La police dit qu'on n'a pas eu de difficulté à les maintenir une fois les renforts arrivés. Elle ajoute que les prisonniers ont été repoussés vers la cour sud quand des gardes et des policiers se sont avancés vers eux en braquant leur arme dans leur direction. Puis les prisonniers ont été fouillés et retournés à leurs cellules.

Vers 3 h. 30 p.m. tout était dans l'ordre.

On n'a pu évaluer encore les dommages causés par le feu. Les flammes ont été circonscrites à l'atelier qui a été presque détruit.

Au cours de l'incendie de vendredi qui était plus grave, les prisonniers n'ont pas manifesté. Quelques-uns ont aidé à combattre les flammes tandis que d'autres ont transporté du café et des sandwiches aux pompiers.

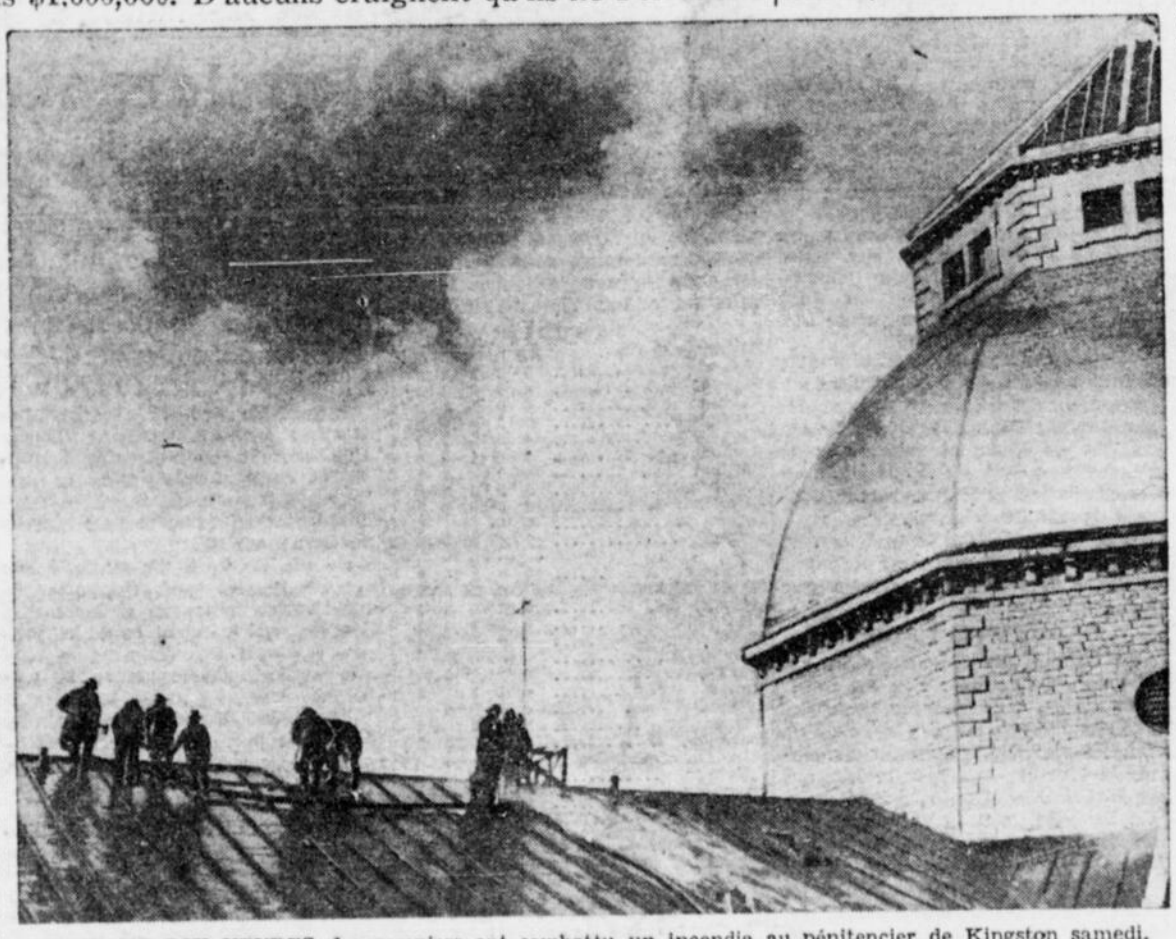

PENDANT DIX HEURES, les pompiers ont combattu un incendie au pénitencier de Kingston samedi. Hier, les pompiers ont été de nouveau appelés à se rendre à l'institution pénitentiaire où un nouvel incendie venait d'éclater cette fois au cours d'une mutinerie. Les prisonniers ont déclaré que ces deux incendies avaient été allumés par des détenus dans une tentative d'évasion en masse.

Projet de pacte de défense de l'Asie

LONDRES, 16 — (Reuters f) — Huit pays ont annoncé samedi qu'ils vont se rencontrer aux Philippines le 6 septembre afin d'élaborer un projet de pacte de défense qui couvrira 4,000,000 de milles carrés dont le coeur sera l'Indochine.

Le secrétariat d'Etat des Etats-Unis a souligné à Washington que les "nations qui ont les mêmes vues" vont s'entretenir à Baguio afin d'élaborer une organisation de défense "dans la région générale du sud-est asiatique et dans le sud-ouest du Pacifique".

Un communiqué a été publié aussi par les ministères des Affaires étrangères de Grande-Bretagne, de France, d'Australie, de la Nouvelle-Zélande, des Philippines et du Pakistan.

Mais le Pakistan, la seule des cinq puissances du plan Colombo qui participe à la conférence, a refusé de s'engager à signer tout traité que pourraient élaborer les négociateurs.

A Manille, le président du Sénat philippin, M. Eulogio Rodriguez, a déclaré que son pays "est fier d'être l'hôte" des délégués à la conférence. Il a préconisé de prendre des mesures pour inciter les quatre autres puissances du plan Colombo à y participer. Il s'agit de la Birmanie, de l'Inde, de Ceylan et de l'Indonésie.

A Canberra, dans les milieux informés, on souligne que le premier ministre Robert Menzies attache tellement d'importance aux projets de défense de l'Asie qu'il se propose de se rendre lui-même à Baguio pour diriger la délégation de son pays.

L'annonce de cette nouvelle est survenue quelques heures seulement après que le premier ministre de la Chine communiste, M. Chou-En-Lai, eut allégué que le projet de pacte "est organisé surtout contre la Chine" et qu'il eut préconisé une opposition déterminée contre un traité.

Le secrétariat d'Etat américain a précisé que M. John Foster Dulles s'entretiendra avec les autorités des Philippines le 4 septembre.

A la convention libérale dans le comté de Compton

L'Organisation libérale provinciale annonce que la convention pour le choix du candidat libéral officiel à l'élection partielle qui sera tenue dans le comté de Compton, le 15 septembre prochain, aura lieu à Bury, mercredi, le 18 août, à 7 h. 30 p.m., dans la salle de l'Hôtelt de Ville.

Cette convention sera sous la présidence de Me Lionel A. Ross, député de Verdun à l'Assemblée Législative. Plusieurs députés libéraux provinciaux assisteront à la convention et y porteront la parole.