la tribune Les sports

Informations générales p. 7 et 8

Celle de la coupe Calder écopera, mais...

Stéphane Richer doit se débarrasser d'une bague

par Pierre TURGEON

SHERBROOKE — Papa Richer héritera d'une bague de la coupe Calder dès que son fils Stéphane aura reçu celle de la dernière conquête de la coupe Stanley par le Canadien de Montréal. Non pas que Stéphane Richer a déjà oublié le printemps 1985 où il avait aidé le Canadien de Sherbrooke à mériter la coupe Calder — bien au contraire — mais il ne peut se permettre de porter trois bagues en même temps.

Trois bagues commémorant trois championnats importants mérités en deux saisons seulement: le championnat mondial junior, la coupe Calder et la coupe Stanley.

On peut comprendre assez facilement qu'il préférera porter la bague de la coupe Stanley à celle de la coupe Calder et, pourtant... Sans minimiser les joies que lui ont procurées la récente coupe Stanley, Richer ne peut cacher que la conquête de la coupe Calder le soir du 24 mai 1985 lui a procuré des émotions qu'il n'a pas retrouvées un an plus tard lorsque le Canadien a conquis la coupe Stanley parce qu'il avait joué un rôle important dans la conquête de la coupe Calder.

"Je sais qu'il y a de grands joueurs de hockey qui n'ont jamais eu la chance de toucher à la coupe Stanley ou de l'afficher dans leur chambre, mais pour moi la coupe Stanley ça n'a pas été aussi bon que la coupe Calder parce que je ne jouais pas, expliquait Stéphane Richer hier soir, quelques minutes avant de rencontrer les étudiants du Séminaire Salésien. Ici à Sherbrooke, l'an dernier, j'étais là sur la glace pour aider mes coéquipiers et j'ai marqué le but gagnant qui nous donnait la coupe. Quand je reviens à Sherbrooke, j'ai toujours des félicitations, les gens me parlent toujours de la coupe Calder et me disent qu'ils ne peuvent oublier ce but."

Le jeune hockeyeur de Ripon ne cache pas non plus qu'il a été difficile d'accepter d'être tenu à l'extérieur de l'alignement pendant les derniers matchs de la finale contre les Flames de Calgary. "Parce que j'ai perdu mon poste du jour au lendemain et parce que notre trio (qu'il complétait avec Claude Lemieux et Brian Skrudland) avait connu de grosses séries contre les Bruins et les Whalers. Mais, on m'a fait comprendre que je n'avais que 19 ans, que ça ne donnait rien de vouloir sauter les étapes et qu'on avait confiance en moi pour plusieurs années à venir."

Après coup, Richer peut aussi admettre que, tant qu'à ne pas jouer, il valait mieux se retrouver dans les grandins que sur le bout du banc. "Parce qu'en haut, on voit bien et qu'on peut relaxer davantage que sur le banc des joueurs. C'est d'en haut que j'ai pu voir pourquoi des joueurs comme Bob Gainey et Guy Carbonneau obtiennent autant de succès. J'ai appris que pour réussir, ça prend de l'agressivité à tous les maths."

La saison prochaine

Il n'y a pas deux semaines que le Canadien a mérité la coupe Stanley, mais Richer a déjà commencé à penser à la prochaine saison et il affirme qu'il ne prend rien pour acquis. "Je suis toujours inquiet pour mon poste; il y a les Smith, Walter et Carbonneau qui sont des intouchables, puis il y a le contrat à Guy Rouleau et il y a les nouveaux qui vont arriver..."

Et si on lui demandait de débuter la prochaine campagne à Sherbrooke? lui qui, l'an dernier, avait affirmé en avoir assez vu de la Ligue Américaine pour savoir qu'il ne voulait pas y jouer... "Sur le coup, c'est sûr que je serais très déçu, mais je viendrais. On a eu la preuve cette année que Sherbrooke était une bonne pépinière et que la Ligue Américaine n'est pas si faible. Auparavant, on disait que c'était une honte que de jouer dans la Ligue Américaine, mais ce n'est plus vrai. Maintenant on y retrouve plusieurs jeunes qui sont là pour prendre une saison ou deux d'expérience et plusieurs autres joueurs qui passent l'année à voyager entre la Ligue Nationale et la Ligue Américaine."

Mais Richer a bien l'intention de se préparer pour connaître une excellente saison... à Montréal. "On me dit que l'an prochain, ça devrait être ma grosse saison parce que, à 20 ans, je débuterai ma carrière professionnelle et parce qu'une saison professionnelle à 19 ans, c'est une récompense, c'est un plus dans la carrière d'un jeune joueur et c'est de l'expérience en surplus."

Et papa Richer doit déjà rêver, lui, à une autre coupe Stanley. Peut-être héritera-t-il d'une troisième bague...

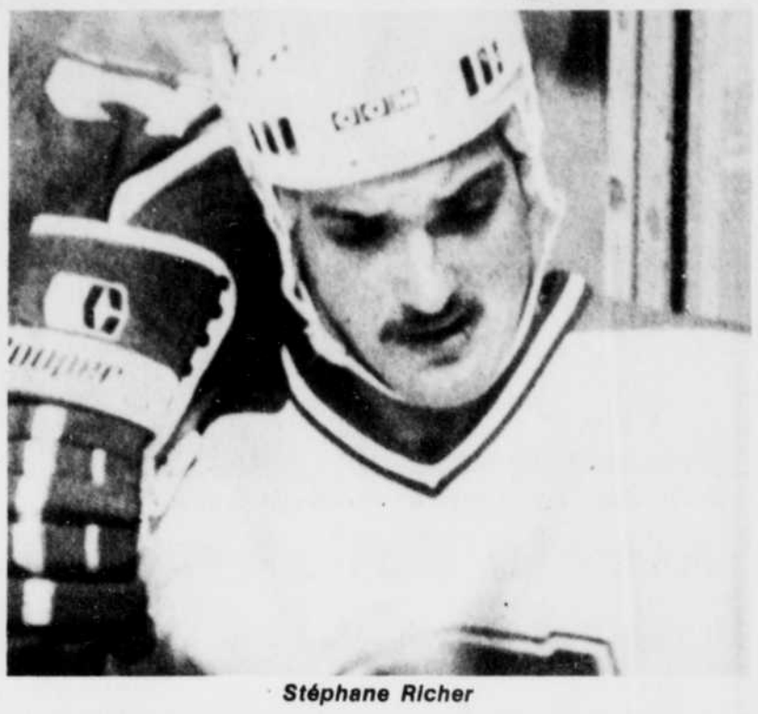

Stéphane Richer

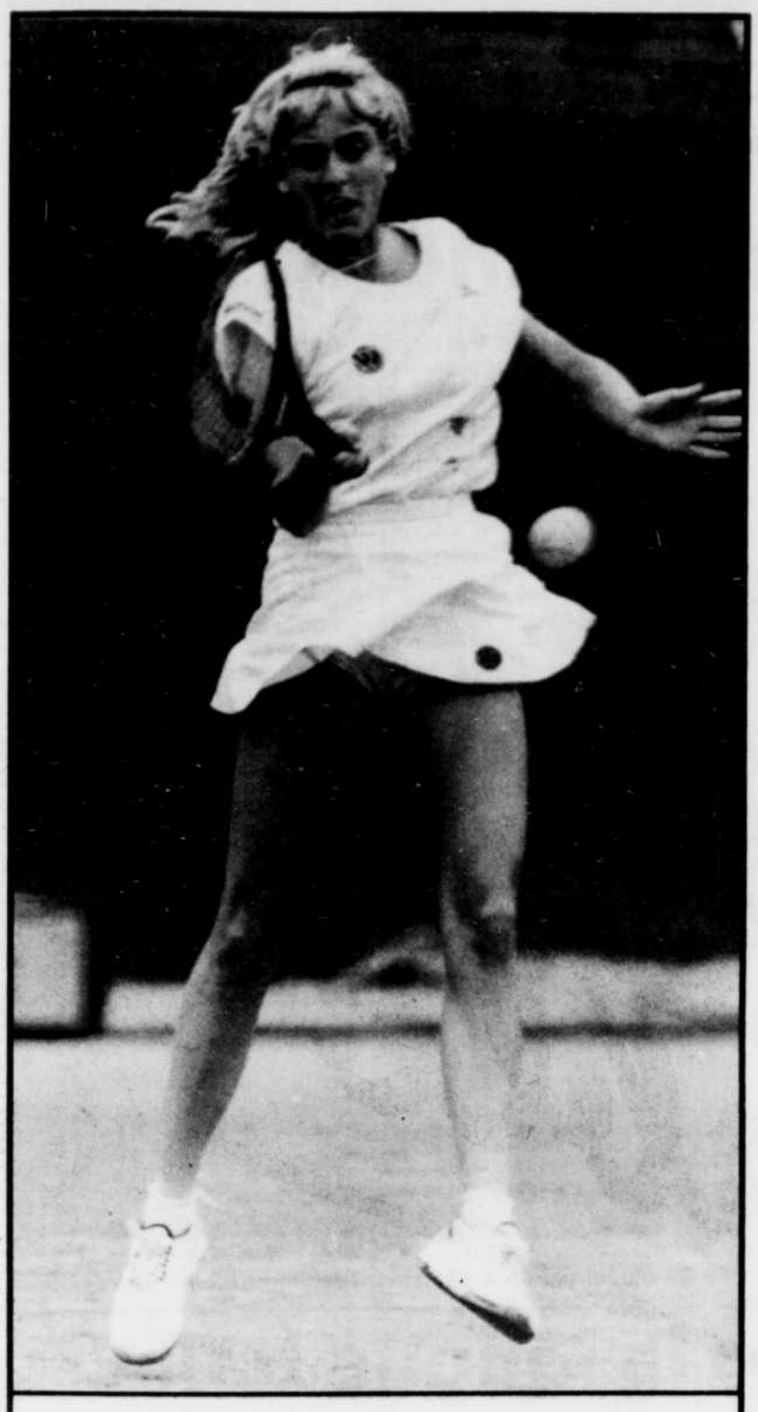

(Laserphoto PC)

Carling Bassett y a mis le paquet dans le premier set...

• Elle perd face à Chris Evert-Lloyd

"J'ai tout donné ce que j'avais dans le premier set..."

— Carling Bassett

PARIS (Reuter et AP) — L'Américaine Chris Evert-Lloyd, tête de série no 2, s'est qualifiée hier pour les demi-finales du simple dames des Internationaux de France de tennis, en battant la Canadienne Carling Bassett 5-7, 6-2 et 6-1.

Classée 13e, Bassett a résisté de toutes ses forces pendant deux heures et 12 minutes de jeu, mais comme des dizaines de joueuses avant elle, n'a pu que s'incliner devant la pression dévastatrice du jeu de fond de court de la tenante du titre.

Jouant au maximum de ses possibilités, la Canadienne a arraché le premier set 7-5, en une heure et 15 minutes, mais ce succès était à double tranchant.

Au fil des jeux, sa frimousse blonde rosissait de plus en plus sous l'effort, alors que le sourire crispé d'Evert-Lloyd trahissait une volonté inébranlable de gagner.

Dès le début de la deuxième manche, l'Américaine a mis les choses au point en prenant le service de Bassett dans le premier jeu, puis à nouveau dans le troisième.

Menée 3-0, Bassett, au prix d'un effort rageur, a réussi un bris mais Evert-Lloyd, qui contrôlait désormais le match, ne s'est pas laissée démonter.

Elle a empoché le set 6-2, en 27 minutes.

"Je n'ai pas joué à mon mieux dans le premier set, a dit la gagnante après coup. J'étais nerveuse et je jouais défensivement. Mais après avoir pris une avance de 2-0 dans le deuxième set, je savais que je gagnerais le match."

Bassett a quant à elle indiqué qu'elle n'avait plus beaucoup d'énergie après le premier set.

"J'ai donné tout ce que j'avais dans le premier set et je me suis vite fatiguée, a-t-elle commenté. J'ai commencé à avoir des crampes aux jambes et elle s'est mise à mieux jouer."

Bassett, qui est originaire de Toronto et qui participait à son premier tournoi depuis la mort de son père, le mois dernier, n'était pas favorite avant le match. Elle n'a jamais battu Evert-Lloyd et s'était aussi inclinée devant elle en quart-de-finale des Internationaux de France, il y a deux ans.

Contre Mandlikova

En demi-finale, Evert-Lloyd affrontera la Tchécoslovaque Hana Mandlikova.

Mandlikova, tête de série no 5, s'est qualifiée en battant hier l'Allemande de l'Ouest Steffi Graf (no 3) sur le score de 2-6, 7-6 et 6-1.

Les autre demi-finalistes seront connues aujourd'hui, suite aux matches opposant l'Américaine Martina Navratilova (no 1) à la Tchécoslovaque Helena Sukova (no.6) et l'Américaine Kathy Rinaldi (no 7) à sa compatriote non-classée Mary Joe Fernandez, âgée de seulement 14 ans.

'Mon meilleur match depuis longtemps'

— Leconte

PARIS (AP) — "C'est mon meilleur match depuis longtemps". Seul rescapé français des Internationaux de France de tennis, Henri Leconte avait mis un tigre dans son moteur hier, et n'a pas eu besoin de plus d'une heure et demie pour dévorer tout cru l'Argentin Horacio De la Pena, en trois sets de 6-1, 6-2 et 6-1.

Voilà donc, comme l'an dernier, Leconte en quart de finale. Il y affrontera demain la révélation de ce tournoi, le jeune Soviétique Andrei Chesnokov, tombeur du tenant du titre Mats Wilander samedi, et encore très impressionnant hier face au Mexicain Francisco Maciel: 6-4, 6-1, 4-6 et 6-1.

L'Allemand Boris Becker (no 3) a quant à lui eu toutes les peines du monde a se débarasser de l'Espagnol Emilio Sanchez en cinq sets de 6-0, 4-6, 6-4 et 6-2.

Après avoir expédié le premier set en 22 minutes, Becker a laissé échapper les deux suivants sur le même score, 4-6. Il semblait parti pour en faire autant dans le quatrième, quand il a été sauvé par la pluie.

A 4-4 en effet, le match a été interrompu pendant un quart d'heure. Et, en revenant sur le court, Becker était un autre homme: gain di quatrième set à 6-4, et dernier set à 6-2 après deux jeux blancs décisifs à 1-1. Sanchez avait laissé passer sa chance ... avant les gouttes.

Pour ce qui est de Leconte, s'il continue de jouer comme il l'a fait hier, il pourrait aller loin, possiblement jusqu'à la finale, mais il préfère pour l'instant se concentrer sur son prochain affrontement.

"Je n'y pense pas. Je préfère penser au prochain match contre Chesnokov", a affirmé Leconte après sa victoire facile.

"Mais peut-être Lendl commence-t-il un petit peu à avoir peur... Surtout s'il m'a vu jouer aujourd'hui", ajoutait-il dans un sourire malin.

Sous les yeux de sa femme Brigitte, à qui il lancait un regard de temps en temps, Leconte a entamé le match très concentré, avec un premier service qui passait bien et de très bonnes volées.

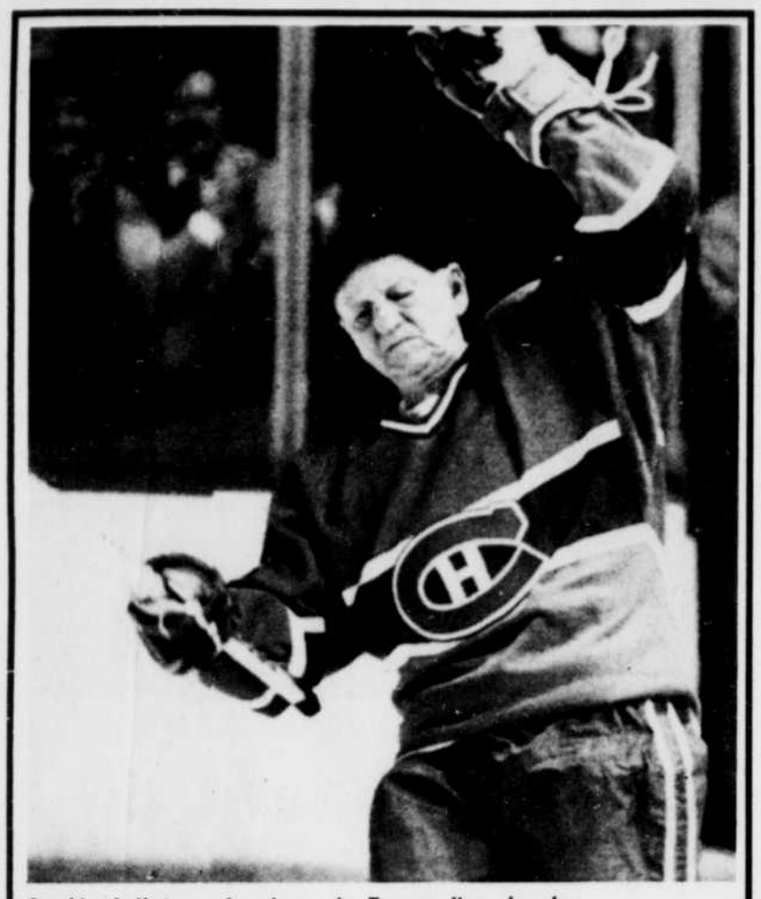

Aurèle Joliat sur la glace du Forum l'an dernier.

Aurèle Joliat meurt à l'âge de 84 ans

OTTAWA (PC) — Une des figures légendaires des Canadiens de Montréal, Aurèle Joliat, est décédé, dimanche à Ottawa, à l'âge de 84 ans.

Né le 29 août 1901 dans la capitale canadienne, Joliat a évolué dans la Ligue nationale de hockey de 1922 à 1938.

Joliat était facilement reconnaissable à la petite casquette qu'il portait lorsqu'il évoluait dans la Ligue nationale. Il était, à cinq pieds et sept pouces, un des plus petits joueurs du circuit tout comme son reputé coéquipier de ligne, le défunt Howie Morenz.

Il a participé à 644 matches, récoltant 270 buts et 190 mentions d'assistance pour un total de 460 points.

Il a également participé à trois conquêtes de la Coupe Stanley par le tricolore en 1923-24, 1929-30 et 1930-31. Au cours de cette dernière campagne, il a été nommé au sein de la première équipe d'étoiles.

Le Temple de la Renommée du hockey lui a ouvert ses portes en 1945.

Baseball

Ligue Nationale

Hier
San Diego 2 New York 11
Los Angeles 2 Philadelphie 13
Chicago 8 Cincinnati 6
Pittsburgh 9 Atlanta 2
St.Louis 9 Houston 2
Aujourd'hui
(Lanceurs prévus)
San Francisco c. Montréal
(Blue 1-3 c. Youmans 4-4), 19h35
San Diego c. New York
(Thurmond 2-4 c. Fernandez 5-1), 19h35
Los Angeles c. Philadelphie
(Valenzuela 7-3 c. Maddux 0-0), 19h35
Chicago c. Cincinnati
(Trout 2-3 c. Denny 3-5), 19h35
Pittsburgh c. Atlanta
(McWilliams 1-3 c. Mahler 4-5), 19h40
St. Louis c. Houston
(Matthews 0-0 c. Deshales 1-1), 20h35

Classement
Division Est

	G	P	Moy.	Diff.
New York	32	13	.711	—
Montréal	26	20	.565	6½
Philadelphie	22	24	.478	10½
Chicago	21	26	.447	12
Pittsburgh	19	25	.432	12½
St.Louis	19	27	.413	13½

Division Ouest

	G	P	Moy.	Diff.
Houston	28	20	.583	—
San Francisco	26	23	.531	2½
Atlanta	25	24	.510	3½
San Diego	24	25	.490	4½
Los Angeles	23	28	.451	6½
Cincinnati	18	28	.391	9

Ligue Américaine

Hier
Minnesota 1 Toronto 3
Cleveland 1 Boston 3
Texas 1 Chicago 0
Kansas City 2 Milwaukee 7
Detroit c. Oakland
New York c. Californie
Aujourd'hui
(Lanceurs prévus)
Minnesota c. Toronto
(Butcher 0-3 c. Clancy 5-3), 19h35
Seattle c. Baltimore
(Wilcox 0-6 c. Boddicker 5-1), 19h35
Cleveland c. Boston
(Schulze 3-2 c. Brown 3-1), 19h35
Texas c. Chicago
(Correa 3-3 c. Davis 2-2), 20h00
Kansas City c. Milwaukee
(Saberhagen 2-5 c. Leary 3-4), 20h35
Detroit c. Oakland
(LaPoint 2-3 c. Young 3-1), 22h35
New York c. Californie
(Rasmussen 5-2 c. Sutton 2-5), 22h35

Classement
Division Est

	G	P	Moy.	Diff.
Boston	34	15	.694	—
New York	31	18	.633	3
Baltimore	28	19	.596	5
Milwaukee	25	23	.521	8½
Detroit	23	23	.500	9½
Cleveland	24	25	.490	10
Toronto	24	27	.471	11

Division Ouest

	G	P	Moy.	Diff.
Texas	25	24	.510	—
Californie	24	25	.490	1½
Kansas City	24	25	.490	1½
Oakland	23	27	.460	2½
Chicago	19	29	.396	5½
Minnesota	19	31	.380	6½
Seattle	19	31	.380	6½

Ligue Junior Majeure du Québec

Hier
St-Hubert 7 Sherbrooke 5
Ce soir
Ste-Foy c. Jonquière
Trois-Rivières c. Charlesbourg
Québec c. Rive-Sud
St-Hubert c. Shawinigan
Mercredi
Rive-Sud c. Jonquière

Classement
Section Est

	G	P	Moy.	Diff.
Charlesbourg	7	2	.778	—
Ste-Foy	6	3	.667	1
Québec	3	6	.333	4
Rive-Sud	2	6	.250	4½
Jonquière	2	7	.222	5

Section Ouest

	G	P	Moy.	Diff.
St-Hubert	6	3	.667	—
Trois-Rivières	7	5	.583	½
Shawinigan	5	4	556	½
Sherbrooke	6	5	.545	1
Ottawa	4	7	.364	3

Soccer

Coupe du Monde
Première ronde
Groupe A

Samedi
Italie 1 Bulgarie 1
Hier
Argentine 3 Corée du Sud 1
Jeudi, 5 juin
Italie c. Argentine, 14h00
Bulgarie c. Corée du Sud, 18h00

Groupe B

Aujourd'hui
Mexique c. Belgique, 14h00
Mercredi, 4 juin
Paraguay c. Iraq, 14h00
Samedi, 7 juin
Mexique c. Paraguay, 14h00
Dimanche, 8 juin
Belgique c. Iraq, 14h00

Groupe C

Dimanche
France 1 Canada 0
Hier
URSS 6 Hongrie 0
Jeudi, 5 juin
France c. URSS, 14h00
Vendredi, 6 juin
Canada c. Hongrie, 14h00

Groupe D

Dimanche
Brésil 1 Espagne 0
Aujourd'hui
Algérie c. Irlande du Nord, 14h00
Vendredi, 6 juin
Brésil c. Algérie, 14h00
Samedi, 7 juin
Espagne c. Irlande du Nord, 14h00

Groupe E

Mercredi, 4 juin
RFA c. Uruguay, 14h00
Ecosse c. Danemark, 18h00
Dimanche, 8 juin
RFA c. Ecosse, 14h00
Uruguay c. Danemark, 18h00

Groupe F

Hier
Pologne 0 Maroc 0
Mardi, 3 juin
Portugal c. Angleterre, 18h00
Vendredi, 6 juin
Maroc c. Angleterre, 18h00

Tennis

Les championnats Internationaux de tennis de France

Dames
Simples
Quarts de finale
Chris Evert Lloyd (2), E.-U. bat **Carling Bassett (13), Toronto**, 5-7, 6-2, 6-1
Hana Mandlikova (5), Tchécoslovaquie, bat Steffi Graf (3), RFA, 2-6, 7-6, 6-1
Messieurs
Simples
Quatrième tour
Boris Becker (3), RFA, bat Emilio Sanchez (14), Espagne, 6-0, 4-6, 4-6, 6-4, 6-2
Henri Leconte (8), France, bat Horacio De La Pena, Argentine, 6-1, 6-2, 6-1
Andrei Chesnokov URSS, bat Francisco Maciel, Mexique, 6-4, 6-1, 4-6, 6-1
Mikael Pernfors, Suède, bat Martin Jaite (11), Argentine, 6-1, 6-2,6-1

Basketball

Association nationale
Finale quatre de sept
Houston vs Boston

Lundi
Houston 100 Boston 112
Jeudi
Houston 95 Boston 117
Dimanche
Boston 104 Houston 106
Ce soir
Boston à Houston, 21h
(Boston mène 2-1)

Situation un peu frustrante, mais normale

Harvey contraint à l'anonymat

par Pierre TURGEON

SHERBROOKE — Pendant que les amateurs se massaient autour de Stéphane Richer pour obtenir son autographe ou pour se faire photographier à ses côtés, le neuvième meilleur skieur de fond au monde, Pierre Harvey, demeurait dans l'anonymat presque total.

... Assez pour que, après un certain moment, il ait préféré quitter ce magasin d'articles de sport du Carrefour de l'Estrie pour aller s'entraîner au centre sportif de l'Université de Sherbrooke où, comme tous les usagers occasionnels, Pierre Harvey a déboursé 3 $ au guichet de contrôle. Et, même dans ce centre sportif où l'athlète amateur est roi, personne n'a reconnu le champion canadien de ski de fond Pierre Harvey.

Mais il ne faut pas croire que Pierre Harvey en a été choqué. Au contraire, il avoue préférer cet anonymat à un vedettariat trop poussé qui finirait par lui enlever sa vie privée.

Que les amateurs lui passent sous le nez pour se ruer vers le hockeyeur Stéphane Richer, Pierre Harvey l'accepte et le comprend. "C'est normal qu'au Québec les journaux consacrent trois pages au hockey parce que les amateurs en mangent du hockey et parce que ça fait vendre des journaux. C'est aussi normal parce que le hockey c'est notre sport national et parce que Stéphane Richer et le Canadien viennent de gagner la coupe Stanley. C'est sûr que dans le fond, ça dérange un peu parce que j'aimerais ça que mon sport soit aussi reconnu au Québec. C'est frustrant, mais il faut l'accepter. Si je faisais du sport pour être reconnu et pour obtenir le statut de super vedette, j'aurais quitté depuis longtemps," avouait Pierre Harvey, hier soir, avant de retrouver les étudiants du Séminaire Salésien qui participaient à la soirée du mérite sportif.

Et même à 29 ans, après plusieurs longues années d'entraînement, d'embûches et de joies, Pierre Harvey continue de pratiquer le ski de fond par amour du sport et dans l'espoir de peut-être décrocher une médaille lors des Jeux olympiques de Calgary, en 1988. Une médaille aux Jeux olympiques, dans son pays par surcroit, constituerait le scénario idéal pour terminer une longue carrière sportive dans les rangs amateurs. "Mais si je ne gagne pas de médaille, je ne serai pas déçu. Les athlètes dont le seul but est de participer aux Jeux olympiques n'y arriveront probablement jamais, reconnaît Pierre Harvey. Pour faire les Jeux olympiques, il faut une préparation d'une dizaine d'années et si on ne s'entraîne qu'en fonction des Jeux, après deux ans, on finit par lâcher.

Ingénieur en mécanique, à l'emploi de la compagnie Vachon à Ste-Marie de Beauce, où il jouit maintenant d'un statut particulier parce qu'on accorde priorité à son entraînement et à ses compétitions, Harvey affirme n'avoir encore rien perdu pécunièrement parlant parce que jusqu'ici il a consacré le gros de sa vie au sport amateur. "Ca m'a plutôt rapporté des millions, affirme-t-il. Ma première visite en Europe à 17 ans où j'ai été totalement ébloui, les gens que j'ai rencontrés, les voyages que j'ai fait et la formation que j'ai acquise, tout cela ne pourrait s'acheter avec de l'argent."

Même s'il adore toujours le sport, Harvey profite de l'été pour consacrer le plus de temps possible à son travail. "Plus tard, je ne veux pas dire que j'aurai été uniquement un bon skieur. Je travaille donc le plus possible pendant l'été pour prendre de l'expérience." Mais ce travail oblige Harvey à modifier sensiblement son horaire d'entraînement afin de profiter de tous ses petits moments libres pour s'entraîner. Pour totaliser 15 à 20 heures d'entraînement par semaine, Pierre Harvey s'entraîne trois à quatre fois par jour et tous les prétextes sont bons pour demeurer actif. "Je suis sur mes skis de septembre à la mi-avril, alors l'été, quand je peux prendre mon vélo pour aller travailler, ça me change." Tantôt, il saute sur son vélo, tantôt dans ses espadrilles, tantôt sur ses skis à roulettes ou encore dans la piscine quand ce n'est pas dans son kayak...

(Photo **La Tribune** par Stéphane Lemire)

En fin de soirée, on a finalement reconnu Pierre Harvey...

George Bell frappe la longue balle

TORONTO (PC) — Jim Clancy et Tom Henke ont uni leurs efforts pour lancer un match de trois coups sûrs et George Bell a frappé un circuit de deux points dans une victoire de 3-1 des Blue Jays de Toronto sur les Twins du Minnesota, hier soir.

Clancy, 6-2, n'avait accordé aucun coup sûr aux Twins jusqu'à ce que Kent Hrbek frappe un simple en flèche au champ droit en septième manche.

Il a été retiré du match en neuvième après avoir accordé des simples consécutifs à Roy Smalley et Hrbek.

Henke a remplacé Clancy avec deux coureurs sur les sentiers et Tom Brunansky, le prochain frappeur, a semé la frousse dans le camp des Blue Jays en poussant un long ballon aux limites du terrain. Smalley en a profité pour marquer le seul point des Twins.

Henke a cependant retiré les deux prochains frappeurs pour récolter sa cinquième victoire protégée.

Brewers 7 Royals 2

MILWAUKEE (AP) — Rick Manning a frappé un circuit de deux points et Ted Higuera a bien espacé neuf coups sûrs pour mener les Brewers de Milwaukee à une victoire de 7-2 sur les Royals de Kansas City.

Higuera, 7-4, a alloué trois buts sur balles tout en retirant cinq frappeurs sur des prises. Il complétait du même coup son sixième match cette saison.

Rangers 1 White Sox 0

CHICAGO (AP) — Charlie Hough a limité les White Sox de Chicago à trois coups sûrs en huit manches et un tiers et Pete O'Brien a produit le seul point de la rencontre à l'aide d'un double en première manche dans une victoire de 1-0 des Rangers du Texas sur Chicago, hier soir.

Joe Cowley, 1-3, a accordé six coups sûrs mais il a retiré 10 frappeurs sur des prises dans la défaite.

Mets 11 Padres 2

NEW YORK (AP) — George Foster a fait marquer quatre points à l'aide de deux circuits et Dwight Gooden a lancé un match de quatre coups sûrs pour mener les Mets de New York à une victoire écrasante de 11-2 sur les Padres de San Diego, hier.

Danny Heep a également frappé un circuit pour les Mets qui avaient perdu leurs deux matches précédents. Heep a croisé le marbre à trois reprises en plus de produire trois points.

Gooden, 7-2, remportait une deuxième victoire en deux départs après avoir connu une léthargie de 0-2 en trois départs. Il a accordé trois buts sur balles et retiré quatre frappeurs tout en complétant son sixième match de la saison.

Cardinals 9 Houston 2

HOUSTON (AP) — John Tudor a lancé un match de quatre coups sûrs et Ozzie Smith a frappé en lieu sûr à quatre reprises en cinq présences au bâton en plus de voler deux buts dans une victoire décisive de 9-2 des Cards de St.Louis sur les Astros de Houston.

Chacun des joueurs partants des Cards, y compris Tudor, a marqué un point au cours du match.

Tudor, 5-3, a retiré sept frappeurs, mais deux des quatre coups sûrs réussis à ses dépens ont été des circuits.

Sommaires

Ligue Nationale

Los Angeles 2 Philadelphie 13
Los Angeles .....020 000 000—2 6 4
Philadelphie .....320 602 00x—13 21 2
Reuss (P,2-5), VandeBerg (5), Howell (8) et Trevino; Rawley (G,7-4), Tekulve (8) et Russell. **C**: Phi — Schmidt (9), Stone (1), Roenicke (1)

San Diego 2 New York 11
San Diego .....000 000 110—2 4 1
New York .....001 330 004—11 14 0
Hoyt (P,2-2), McCullers (6), Gossage (8) et Kennedy; Gooden (G,7-2) et Carter. **C**: NY — Heep (3), Foster 2 (9)

Chicago 8 Cincinnati 6
Chicago .....000 400 400—8 10 1
Cincinnati .....000 002 310—6 7 1
Sutcliffe (G,4-6), Baller (7), Smith (VP,8) (8) et Davis; Gullickson (P,4-5), Price (6), Robinson (8) et Diaz. **C**: Chi — Sandberg (6); Cin — Bell (2), Sandberg (6), Esasky (5)

Ligue Américaine

Minnesota 1 Toronto 3
Minnesota .....000 000 001—1 3 0
Toronto .....300 000 00x—3 7 1
Blyleven (P,4-5) et Reed; Clancy (G,5-3), Henke (VP,5) (9) et Whitt. **C**: Tor — Bell (8)

• Face aux Diplomates

Une erreur de deux points coule les A's

SHERBROOKE — Une erreur de deux points, en huitième manche, a permis aux Diplomates de St-Hubert de l'emporter 7-5 sur les Athlétiques de Sherbrooke, hier soir au Stade Amédée-Roy, dans un match régulier de la Ligue de baseball Junior Majeure du Québec.

Les Diplomates menaient 5-2 en huitième manche, et ils avaient des coureurs aux extrémités du losange, avec deux retraits inscrits au tableau indicateur. Une balle frappée en flèche par Benoit St-Hilaire, en direction du deuxième but, a touché Pierre Duchesneau à la jambe pour changer de trajectoire. Les deux coureurs en ont profité pour croiser le marbre et porter le compte à 7-2.

Quand les Athlétiques se sont présentés au bâton, en deuxième moitié de huitième manche, ils ont réussi trois points pour réduire l'écart, mais le mal était déjà fait.

Michel Lamarche a espacé huit coups sûrs aux Sherbrookois pour mériter sa deuxième victoire de la saison aux dépens des Athlétiques. C'est lui qui avait été crédité de la victoire quand la troupe de Steve Oleschuk s'était inclinée 6-3 à St-Hubert, plus tôt cette saison.

Les cinq points des Athlétiques ne sont pas tous mérités, puisque les Diplomates ont commis quatre erreurs dans le match. Les A's en ont commis deux.

Les Athlétiques ont laissé cinq coureurs sur les sentiers contre huit pour les visiteurs.

Denis Primeau a été débité du revers. Il a officié durant cinq manches et deux tiers avant de céder sa place à Marco Grégoire qui a complété la sixième manche. Primeau a permis cinq coups sûrs et trois points mérités. Il a accordé quatre buts sur balles et il a retiré cinq frappeurs sur trois prises. Michel Dubois a terminé le match au monticule pour les Athlétiques.

Stéphane Waite et Jean-Marc Tessier ont été les meilleurs attaquants des Athlétiques avec deux simples chacun. Waite a de plus effectué trois vols de but au cours du match.

Stéphane Fortin a été le meilleur des visiteurs avec trois simples en cinq voyages au marbre.

La prochaine sortie des Athlétiques s'effectuera samedi alors qu'ils se rendront à Shawinigan pour y disputer un programme double.

MEXICO86

Coup de tonnerre soviétique

MEXICO (AFP) — Français et Canadiens ont du souci à se faire... L'équipe de France a mis 79 minutes pour marquer un but aux Canadiens dans la nuit de dimanche à lundi à Leon, il en a suffi de quatre aux Soviétiques pour en marquer 2 aux Hongrois, et 25 pour porter leur avance à 3-0 avant de s'imposer par le score étonnant de 6 à 0.

C'est en fait un Dynamo Kiev renforcé par Dassaev, Larionov et Aleinikov qui a dominé, hier, sur le terrain pelé d'Irapuato, une bien décevante équipe magyare, totalement dépassée par le rythme fou imprimé par Belanov et ses coéquipiers. On se serait cru revenus un mois plus tôt, lorsque les Ukrainiens ont asphyxié l'Atletico Madrid en finale de la coupe d'Europe des vainqueurs de coupes.

Yakovenko, Aleinikov, Belanov, auteur du premier penalty du Mundial 86, Yaremtchouk, Dajka contre son camp et Rodionov ont ainsi hissé l'URSS en tête du groupe C avec le même nombre de points que la France (2) mais une différence de buts nettement supérieure (6 contre 1).

Maroc-Pologne, match nul 0-0

MONTERREY, Mexique (AP) — La Pologne et le Maroc ont fait match nul 0-0, lundi au stade Universitario de Monterrey. Pour cette première rencontre du groupe-F, la Pologne est apparue étrangement lente et maladroite face à des Marocains, qui auraient dû gagner et avec qui il faudra compter à l'avenir.

Les deux équipes semblaient se contenter de ce rythme lent et au petit trot. Chaque formation se créait quelques occasions dangereuses à l'approche de la mi-temps. Le Maroc d'abord, qui réussissait à parfaitement occuper le milieu de terrain.

Le défenseur polonais Majewski ratait une superbe occasion d'ouvrir le score à la 39ème en manquant une reprise de la tête juste devant les buts de Badou, qui n'avait pas été trop sollicité au cours des quarante-cinq premières minutes de ce match.

La deuxième mi-temps ne devait pas être plus animée que la première. Les joueurs polonais apparaissaient étrangement maladroits, même si Dziekanowski reprenait d'un superbe tir instantané du gauche une déviation de la tête de Boniek, juste devant le gardien marocain (52ème).

Domination de l'Argentine

MEXICO (AFP) — L'Argentine a bien attaqué son Mundial et, du même coup, elle a définitivement levé le mystère sud-coréen. Pour son premier match, et à trois jours de son affrontement avec l'Italie, jeudi à Puebla, première place du groupe A en jeu, elle a signé une victoire très facile (3-1) face à la Corée qu'elle a dominée de bout en bout, sans jamais s'employer, sans trop réellement convaincre non plus, cédant même à une trop grande facilité sur la fin.

Contrairement à la France la veille, les Argentins n'ont pas laissé traîner les choses. Vite fait bien fait : en une vingtaine de minutes à peine, ils avaient déjà réglé le sort de la rencontre.

Ingénus en défense, appliqués mais limités individuellement -à l'exception de leur Allemand Cha-Bum- et collectivement, les Coréens ont déçu. Leur football primaire et approximatif n'a jamais inquiété l'Argentine même si en guise de récompense pour leur évidente bonne volonté, ils ont réussi à sauver l'honneur. L'Argentine paraît prête pour son prochain grand rendez-vous.

Henri Michel impressioné

IRAPUATO, Mexique (AFP) — La petite délégation française, emmenée par le sélectionneur Henri Michel et son capitaine Michel Platini, n'est pas venue pour rien au stade d'Irapuato. Elle a assisté à une véritable démonstration de son futur adversaire, l'URSS, face à la Hongrie. Un succès qui n'a pas manqué d'impressionner Henri Michel. L'Union soviétique a vraiment été extraordinaire. Elle a réussi le match parfait à tout point de vue et, surtout, j'ai été surpris par leur formidable condition physique. Que dire de la Hongrie après une telle déroute. Les joueurs visiblement n'étaient pas tellement dans le coup, mais que faire quand on encaisse deux buts coup sur coup dans les cinq premières minutes.

Les joueurs français ont quitté la tribune dix minutes avant la fin de la rencontre, ils en avaient assez vu.

Le stade plein comme un oeuf

MEXICO (AP) — Le stade Aztèque devrait être plein comme un oeuf, ce soir, à l'occasion de l'entrée en lice du Mexique, qui rencontre son plus coriace adversaire du groupe B, la Belgique.

Défaite interdite pour les Mexicains.

Trois années de préparation, 60 matches amicaux l'an dernier, 18 joueurs dispensés de championnat national et mis pendant un an à la disposition de l'entraîneur Milutinovic: le Mexique a mis tous les atouts de son côté pour gagner "sa" Coupe du Monde.

Reste à savoir maintenant si les Mexicains ne trembleront pas devant la lourde tâche qui leur est dévolue.

L'Espagne, en 1982, a montré que l'équipe du pays organisateur pouvait flancher, désapprendre son football et sortir par la toute petite porte de la compétition, dès que la fameuse "pression" devient trop forte.

A ce titre, le Mexique représentera donc la grande inconnue de ce Mundial et il sera passionnant de voir à l'oeuvre les Sanchez, Boy, Munoz, Negrete ou encore Aguirre, en face des Belges.

La santé, une nécessité chez les Expos

Avec un premier quart de la saison déjà complété, la troupe de Buck Rodgers s'accroche tant bien que mal au second rang de la section est de la Ligue nationale.

Montréal accuse du retard sur les Mets de New York, c'est vrai, mais ce déficit pourrait être plus grand si les gars de Rodgers n'avaient pas eux aussi gagner sur une base régulière. Si tout le monde voyait dans sa soupe les Mets au premier rang, je ne crois pas berner qui que ce soit en disant que les Expos de Montréal se sont avérés le club "cendrillon" de cette première portion du calendrier.

Si Montréal occupe le second échelon de sa division, il le doit en majeure partie au fait qu'il n'accepte pas facilement la défaite. Le club de Buck Rodgers a comblé plus d'une fois des retards à date cette saison, grâce à de l'excellent travail en offensive et défensive, sans oublier les releveurs.

Buck Rodgers et les siens ont démontré jusqu'à date cette saison qu'ils appartenaient à la section Est et au baseball majeur, mais à une seule condition: l'équipe montréalaise doit faire tout en son possible pour éviter les blessures, car elle ne possède pas une grande profondeur. La dernière série des Expos à l'Astrodome de Houston vient de nous en fournir la preuve. Après une victoire arrachée de justesse, 1-0, les Expos se sont inclinés 4-3 et 8-4 face aux Astros. Montréal a joué sans les services de Tim Raines et Hubie Brooks, deux réguliers, sans oublier le releveur Dan Schatzeder ne pouvait jouer lui non plus.

On dit souvent que l'absence d'un joueur clé au baseball peut signifier beaucoup dans la colonne des victoires. Vous n'avez qu'à poser la question à Tom Lasorda des Dodgers et il vous le confirmera. Son club ne tire-t-il pas de la patte en l'absence de Pedro Guerrero, un pilier chez les Dodgers.

Buck Rodgers, pour un, est certes heureux de rentrer à Montréal mais il sera plus intéresser par le rapport médical des Raines, Brooks et Tim Wallach. Si Montréal a l'intention de demeurer sur les talons... des Mets, Rodgers a besoin de tout son monde.

La vitesse de Tim Raines fait partie du plan de match chez les Expos. Raines est le genre de bonhomme qui sait créer de l'action sur un losange et qui, plus souvent qu'autrement, rapporte à son club. L'absence de Raines permet à l'adversaire de relaxer et de se concentrer davantage sur les autres joueurs. Brooks et Wallach sont des pièces du casse-tête d'une grande importance en défensive et aussi quand vient le temps de mettre des points au tableau indicateur. Et, que dire de l'absence du releveur gaucher Dan Schatzeder. Rodgers aurait aimé se tourner vers Schatz pour affronter les Astros à la place de Tim Burke. Le résultat n'aurait peut-être pas été le même au terme de la série à Houston avec tout ce monde dans l'alignement.

Il n'y a rien de sorcier là-dedans. Si Buck Rodgers parvient à garder son personnel en santé, les Expos permettront aux amateurs de baseball de passer un bel été. Mais, si les joueurs tombent comme des mouches, comme ce fut le cas ces derniers temps, la route ne sera pas facile pour Buck et les siens.

L'EXPRESS...

John Ferguson, le directeur-gérant des Jets de Winnipeg, éprouve des difficultés à mettre la main sur un instructeur. Quel sera le prochain homme de hockey qui dira non à Fergie, et ce après Tom Watts et Herbie Brooks? La réponse est à venir à moins que Pierre Creamer se soit déjà prononcé sans le rendre public. Tout porte à croire que Fergie devra se tourner vers Rick Bowness...

— O —

Le directeur-gérant Murray Cook a tenté par tous les moyens d'échanger le vétéran André Dawson au cours du dernier hiver, mais sans succès. Cook doit se réjouir aujourd'hui de ne pas avoir réussi à le refiler à un autre club, car il s'en mordrait les pouces. André totalise 216 circuits en carrière, un sommet chez les Expos...

— O —

Je partage l'opinion de Michel Bergeron, instructeur-chef des Nordiques de Québec, à savoir que le vote pour l'instructeur de l'année dans la LNH devrait être enregistré seulement après les éliminatoires. N'est-ce pas que la période des séries fait partie de la saison 1985-86. A ce moment-là, Jean Perron hériterait d'un bon nombre de votes...

— O —

Les Cantonniers de l'Est de la Ligue de développent midget AAA seront méconnaissables quand la prochaine saison se montrera le bout du nez. En effet, la Ligue Junior Majeure du Québec a repêché 12 joueurs des Cantonniers, ce qui signifie qu'il y aura de la place pour du sang neuf. La formation de Magog ne devait pas être trop mal...

• *Après deux mois d'activités*

Rodgers aime son équipe

par Guy ROBILLARD

MONTREAL (PC) — Après deux mois d'activités, Buck Rodgers aime bien son équipe.

"Si l'on oublie les lanceurs, qui sont moins forts que l'an dernier jusqu'ici, j'estime que nous avons un meilleur groupe de 14 joueurs, affirme-t-il. Nos réservistes sont supérieurs, plus polyvalents".

Selon le gérant des Expos, Dann Bilardello est un meilleur deuxième receveur que ne l'étaient Sal Butera ou Steve Nicosia, et Al Newman est un joueur plus utile au champ intérieur.

Déjà le meilleur joueur défensif en milieu de terrain, Rodgers croit qu'il pourrait conserver une moyenne de .260 en attaque.

La moyenne au bâton de Wayne Krenchicki n'est guère impressionnante, mais il a très peu joué et quatre de ses huit coups sûrs, deux doubles et deux circuits, ont été pour plus d'un but.

Herman Winningham a également réussi quelques coups sûrs importants. Il a déjà trois circuits et sa vitesse et la qualité de son jeu défensif en font un atout important.

En fait, selon Rodgers, ses joueurs offensifs ont généralement été à la hauteur de leur talent, sauf Jason Thompson, qui a demandé aux Expos de l'échanger ou de le congédier, mais il refuse de blâmer ce dernier.

"Je ne peux dire que je suis déçu par Thompson, insiste-t-il. Il a été victime des succès d'Andres Galarraga, que l'on n'avait pas prévu aussi rapides. Il a très peu joué finalement".

Et il est tombé dans un cercle vicieux: il aurait sans doute eu besoin de jouer plus souvent pour se retrouver, mais il a raté toutes ses occasions, aussi bien en attaque qu'à la défensive, et s'est retrouvé sur le banc.

Jeunes lanceurs

Rodgers s'est ensuite porté à la défense de ses lanceurs partants.

"C'est un fait que nous avons moins de succès que l'an dernier au monticule, convient-il, mais notre personnel de partants est très jeune et je m'attends à ce qu'il s'améliore au fur et à mesure que la saison progressera".

Et les bras des Expos, s'ils sont jeunes, apparaissent en parfaite santé.

Joe Hesketh vient d'avoir 27 ans, Jay Tibbs en a 24 et Floyd Youmans a eu 22 ans le 11 mai. "Et Andy McGaffigan (29 ans) n'a jamais été utilisé régulièrement comme partant", souligne Rodgers.

Quant à Bryn Smith, le pilier du groupe, il a été irrégulier depuis le début de la saison.

Mais il a lancé un superbe match à Houston et Rodgers s'attend à ce qu'il donne l'exemple du progrès à ses jeunes coéquipiers.

Course au championnat

La fiche actuelle des Expos (26-20) est semblable à celle de 1985 après 46 matches (27-19).

A ce moment-là, les Expos se retrouvaient en troisième position, à deux matches des meneurs.

Cette année, ils sont deuxièmes, mais à six parties des Mets.

Pendant que Murray Cook prévoit que ceux-ci vont finir par s'accrocher, Rodgers, lui, répète qu'il n'y peut rien et que les Expos n'ont pas à se préoccuper du rendement des autres équipes.

"Nous devons gagner le plus de matches possibles, dit-il, le reste n'est pas de notre ressort."

Expos et Mets s'affronteront pour la première fois du calendrier six fois en 10 jours, à partir du 16 juin au Stade olympique.

La saison des Expos pourrait se jouer au cours de cette période.

Tim Wallach

Wallach absent de cinq à sept jours

MONTREAL (PC) — Les Expos de Montréal ont appris hier qu'ils devront se passer des services de leur joueur de troisième but, Tim Wallach, pour une période de cinq à sept jours.

Wallach a été victime d'une foulure de la cheville droite en tentant de devancer un relais au premier but, lors du match de dimanche à Houston.

A l'instar de Wallach, l'inter Hubie Brooks a aussi rencontré le médecin de l'équipe hier et a reçu une injection de cortisone au majeur de la main gauche.

Brooks a raté quatre des cinq derniers matches de l'équipe en raison de cette blessure, qui sera réévaluée de jour en jour. Il demeure possible que Brooks prenne part au match de ce soir, contre les Giants de San Francisco.

Notes...

Dans un autre ordre d'idées, les Expos ont fait savoir qu'ils avaient fait du voltigeur Kevin Dean leur premier choix au repêchage des joueurs amateurs.Dean, qui est âgé de 19 ans, est porte-couleurs de l'équipe du Hogan High School, à Ballejo en Californie.Les autres choix des Expos seront connus la semaine prochaine, comme le prévoient maintenant les règlements du baseball majeur concernant le repêchage.

— O —

En claquant deux circuits dimanche à Houston, Andre Dawson a porté son total à 216 dans l'uniforme des Expos.

Il a donc dépassé Gary Carter (215) au premier rang des frappeurs de circuits de l'histoire de l'équipe.

Dawson, qui a fait marquer les quatre points dans la défaite de 8-4, compte 24 points produits cette saison et 784 en carrière, seulement 10 de moins que Carter qu'il devancera bientôt en tête de tous les Expos.

Dawson dominait déjà tous les joueurs de la formation montréalaise pour les simples, les doubles, les triples, les points, les présences au bâton et le total de buts. Plus tard cette année, il devrait encore devancer Carter pour le plus grand nombre de matches disputés dans l'uniforme montréalais.

Carter a disputé 1,408 matches, Dawson, 1,356

— O —

Si Jason Thompson est échangé, voire congédié, comme il en a fait lui-même la demande, Terry Whitfield pourrait se retrouver avec les Expos plus vite que prévu.

Le directeur général des Expos, Murray Cook, comptait contacter hier le joueur réserviste de 33 ans récemment congédié par les Dodgers.

Le plan original était de le céder à Indianapolis, en attendant...

— O —

Buck Rodgers ne semble pas inquiet des contre-performances de Tim Burke, massacrés à trois de ses quatre dernières sorties, dont deux fois de suite à Houston en fin de semaine.

Selon le gérant des Expos, il était tour à tour "trop reposé", samedi, puis "fatigué" quand il a lancé une deuxième manche le lendemain.

De plus, les Astros de Houston, comme les Pirates de Pittsburgh et les Cards de St.Louis, ne seraient pas une équipe facile pour lui parce qu'elle compte plusieurs bons frappeurs gauchers.

"Je n'ai pas vraiment d'explication"— Rodgers

MONTREAL (PC) — Les Rangers du Texas, les Astros de Houston, les Red Sox de Boston en tête. Les Braves d'Atlanta et les Giants de San Francisco en deuxième place. Les Blue Jays de Toronto et les Cards de St. Louis dans la cave.

Qu'est-ce qui se passe dans le baseball majeur?

"Je n'ai pas d'explication globale du phénomène, répond Buck Rodgers, mais je peux vous dire que des équipes comme les Braves d'Atlanta et les Rangers du Texas, qui n'avaient rien à perdre, ont décidé de miser sur la jeunesse et, jusqu'ici, les jeunes ont bien répondu. Les Braves, entre autres, se sont débarrassés de beaucoup de vieux bois mort."

Les Rangers, de leur côté, ne craignent pas de faire frapper au quatrième rang de leur formation une verte recrue, Peter Incaviglia, auteur de neuf circuits, que les Expos pourraient regretter longtemps d'avoir laissé filer.

Les lanceurs et les blessures

Mais comment expliquer la déconfiture des Cards de St.Louis, dans la division des Expos?

"Ils n'ont pu remplacer Joaquin Andujar, rétorque Rodgers. Danny Cox s'est blessé et c'est maintenant au tour de Rickey Horton. Les Cards n'ont pas eu de blessés importants l'an dernier", rappelle le gérant des Expos. C'est comme les Mets encore cette année".

A propos des Cards, Rodgers note aussi que Vince Coleman n'atteint plus les sentiers aussi régulièrement et que les lanceurs ont normalement l'avantage sur les frappeurs à leur deuxième année.

Les Cards ne frappent plus, mais Rodgers estime que les lanceurs sont une grande partie de l'explication.

"Dave Stieb ne gagne plus à Toronto, dit-il, ça fait une différence.

"Prenez encore Tom Browning à Cincinnati, poursuit Rodgers. L'an dernier, il s'amusait à viser les coins et déjouer les frappeurs, mais soudainement, il n'a plus de contrôle. Un lanceur doit prendre l'avance dans le compte puis utiliser ses meilleurs tirs, c'est la seule façon d'avoir du succès."

Les Red Sox de Boston, eux, se retrouvent en tête parce qu'ils ont découvert un phénomène, Roger Clemens (9-0, 90 retraits au bâton, le meilleur total de la Ligue américaine), qui est secondé par Dennis Boyd (6-3) et Bruce Hurst, qui totalise 89 retraits sur des prises.

Rodgers, donc, n'a pas "d'explication globale" aux classements actuels, mais s'il faut l'en croire, les blessures et les performances des lanceurs sont la clé.

Buck Rodgers

• *Repêchage du baseball*

Pittsburgh arrête son choix sur King

NEW YORK (AP) — Jeff King, un joueur de troisième but de l'université de l'Arkansas, a été hier le premier choisi, lors du repêchage des joueurs amateurs par les équipes des ligues majeures de baseball, et il est devenu propriété des Pirates de Pittsburgh.

King, qui est originaire de Colorado Springs, au Colorado, a conservé cette saison une moyenne en attaque de .376, claqué 14 circuits et produit 59 points.

Les Indians de Cleveland, sélectionnant au deuxième rang, ont repêché le lanceur gaucher Greg Swindell, de l'université du Texas. Il a remporté 10 de ses 12 décisions cette saison et présenté une excellente moyenne de points mérités de 1.36.

Les Giants de San Francisco ont ensuite choisi Matt Williams, un joueur de troisième-but de l'université Nevada-Las Vegas, tandis que les Rangers du Texas ont réclamé Kevin Brown, un lanceur droitier de Georgia Tech.Les Blue Jays de Toronto, qui avaient quant à eux le 26e et dernier choix de cette première ronde, ont sélectionné Earl Sanders, un lanceur droitier de l'université Jackson State.

Le neveu de Dwight Gooden, le joueur d'inter Gary Sheffield, du Hillsborough high school de Tampa, en Floride, a été choisi par les Brewers de Milwaukee dans cette première ronde, au sixième rang.

Jackson, en quatrième ronde

Bo Jackson, le vainqueur du trophée Heisman, n'a quant à lui été sélectionné qu'en quatrième ronde, par les Royals de Kansas City.

Ceci confirme presque qu'on s'attend à ce qu'il soit embauché par les Buccaneers de Tampa Bay, de la Ligue nationale de football.

Jackson avait été le premier joueur choisi lors du dernier repêchage de la LNF.

Par ailleurs, les noms des autres joueurs choisis lors du repêchage des ligues majeures de baseball ne seront connus que la semaine prochaine.

Ce repêchage se poursuivra aujourd'hui et demain.

Première ronde

1. Pittsburgh, Jeffrey King, ac-3b, Arkansas
2. Cleveland, Greg Swindell, l, Texas
3. San Francisco, Matthew Williams, 3b, Nevada-Las Vegas
4. Texas, Kevin Brown, l, Georgia Tech
5. Atlanta, Kent Mercker, l, Dublin, Ohio
6. Milwaukee, Gary Sheffield, ac, Tampa, Floride
7. Philadelphie, Albert Brink, l, Southern California
8. Seattle, Patrick Lennon, ac, Whiteville, Caroline du Nord
9. Chicago (Cubs), Derrick May, vol, Newark, Delaware
10. Minnesota, Derek Parks, l-rec, Upland, Californie
11. San Diego, Thomas Howard, vol, Ball State
12. Oakland, Scott Hemond, rec, South Florida
13. Houston, Ryan Bowen, l, Hanford, Californie
14. Boston, Greg McMurtry, vol, Brockton, Massachusetts
15. Montréal, Kevin Dean, vol, Vallejo, Californie
16. Californie (de Baltimore), Roberto Hernandez, l, South Carolina
17. Cincinnati, Scott Scudder, l, Blossom, Texas
18. Detroit, Phillip Clark, rec, Crockett, Texas
19. Los Angeles, Michael White, vol, Loudon, Tennessee
20. Chicago (White Sox), Grady Hall, l, Northwestern
21. New York (Mets), Lee May, vol-1b, Cincinnati, Ohio
22. Californie, Lee Stevens, vol, Lawrence, Kansas
23. St. Louis, Luis Alicea, 2b, Florida State
24. Kansas City, Anthony Clements, ac, Chino, Californie
25. Californie (des Yankees de New York), Terence Carr, vol, Salisbury, Maryland
26. Toronto, Earl Sanders, l, Jackson State.

☐ *Après 19 saisons dans le baseball majeur*

Carew à la retraite

LOS ANGELES (AP) — Rod Carew, sept fois champion frappeur de la Ligue américaine de baseball, a annoncé sa retraite, hier.

Le contrat de Carew, un vétéran de 19 saisons qui a conservé une moyenne de .328 en carrière, n'a pas été renouvelé par les Angels de la Californie cette saison et aucune des 25 autres équipes des ligues majeures ne s'est montrée intéressée à acquérir ses service.

Carew a confirmé qu'il avait discuté avec le président des Giants de San Francisco, Al Rosen, et que celui-ci avait exprimé le désir de l'embaucher.

"Je suis flatté, a déclaré Carew. Mais après 19 saisons dans les majeures, je ne tiens pas à passer un autre été loin de ma famille. Je crois qu'il est préférable que je me retire."

Carew a été le meilleur frappeur des Angels pendant cinq des sept saisons qu'il a passées avec l'équipe, dont l'an dernier alors qu'il avait conservé une moyenne de .280 avec deux circuits et 39 points produits.

Le 4 août 1985, il était devenu le 16e joueur de l'histoire du baseball majeur à franchir le cap des 3,000 coups sûrs en carrière. Il en a amassé 3,053.

Carew avait exprimé son désir de jouer pendant encore au moins une saison avant de prendre sa retraite. Mais les Angels en ont décidé autrement. Ils ont offert le poste de premier but à la recrue Wally Joyner au début de la présente saison et ils ont annoncé qu'ils n'entendaient pas offrir un autre contrat à Carew.

En raison de son salaire élevé — $900,000 par année — les autres équipes des ligues majeures ont hésité à engager le vétéran frappeur gaucher.

Carew a porté les couleurs des Twins du Minnesota pendant 12 ans avant de se joindre aux Angels. Il a connu sa meilleure saison en 1977, dans l'uniforme des Twins, alors qu'il avait conservé une moyenne de .388. Il avait mérité le titre de joueur le plus utile dans la Ligue américaine cette année-là.

FÊTE DES PÈRES!

Pierre Cardin
CHEMISES HABILLEES 19.99
Le meilleur des papas mérite une meilleure chemise
Rég. jusqu'à 35.00

PANTALONS HABILLES ET TOUT ALLER 19.99
Une vaste sélection printanière.

CHEMISES HABILLEES 14.99
Manches courtes, rayures à la mode.
Rég. 18.00

CRAVATES 4.99
Rajoutez-en une ou deux!

BOUTON A CRAVATE
dans boîte cadeau attrayante avec tout achat de $2.
Une boîte par client, tant qu'il y en aura.
Choix d'une pierre précieuse ou plaqué or.

Elks

CARREFOUR DE L'ESTRIE

9291

Lamontagne permet au Conduite Lauzon de rester invaincu

MAGOG (M.St-J) — Le Conduite Lauzon tient le coup dans la ligue de balle molle Massawippi et, grâce à sa victoire de 6-4 sur le Shady Crest d'Ayers Cliff, il conserve toujours une fiche intacte de neuf victoires consécutives.

C'est le joueur-entraîneur Yvon Lamontagne qui a permis aux siens de maintenir cette fiche vierge. Ce dernier a connu une journée parfaite au marbre en récoltant trois coups sûrs en autant de présences. Cette performance aura donc permis à l'artilleur Gilles Normand de remporter une 5e victoire d'affilée au monticule. Ce fut la seule rencontre de la semaine pour la troupe d'Yvon Lamontagne car la joute contre Lennoxville a été contremandée dès la fin de la première manche en raison de la pluie.

Le Magog #2 a disputé un programme double face au Shady Crest d'Ayer's Cliff et dans le premier la formation magogoise a dû s'incliner 10-8. Alain Grenier a été le lanceur gagnant alors que Rock Vaillancourt encaissait sa première défaite dans l'uniforme du Magog #2. Richard D'amour a frappé un circuit pour Ayer's Cliff. Dans le second match, Guy Trudel a permis aux Magogois de savourer une victoire de 5-3. Jacques Fortin a frappé un circuit pour Magog.

Seulement deux autres parties ont pû être jouées à cause du mauvais temps. Le Beebe a tout d'abord défait les Blues d'Ayer's Cliff 4-3. Yvon Chauvrette a été le lanceur gagnant et, dans l'autre joute, le Lennoxville a massacré les Blues d'Ayer's Cliff 11-3 grâce à la performance de Ross Bell, auteur d'un grand chelem. Bob Goulet fut le lanceur gagnant.

Dans un autre ordre d'idée, la direction du circuit a décidé d'expulser la formation de Sherbrooke de ses rangs. Ayant accumulé huit défaites en autant de sorties, dont plusieurs par des pointages astronomiques, les Sherbrookois se sont vus indiquer la sortie par la direction de la ligue. Ainsi, de manière à balancer le calendrier pour le reste de la saison, il fut décidé d'octroyer trois victoires à chaque équipe car la formation Magog #2 revendiquait déjà trois victoires contre Sherbrooke comparativement à une ou deux pour les autres formations.

Le calendrier original de la ligue Massawippi qui comprenait 30 joutes, sera donc réduit à 28 parties pour la balance de la saison.

• Tournoi provincial de balle molle AA

Pierre Boulé vient au secours de l'équipe de Rock Forest

par Jean-Paul RICARD

ROCK FOREST — A tout seigneur, tout honneur... Rock Forest sera représenté au tournoi provincial de balle molle de classe AA qui sera disputé sur son territoire, au parc Central, les 13, 14 et 15 juin.

Le président Valois Huard l'a confirmé lors de la conférence de presse tenue hier au salon de la Brasserie Molson, à Rock Forest.

"Quand j'ai accepté le poste de président du comité organisateur, j'ai posé deux conditions. Je tenais à ce que Rock Forest soit représenté en classe AA du tournoi, et je voulais obtenir le budget nécessaire pour qu'on puisse avoir une équipe représentative", d'expliquer Valois Huard qui ajoute "Avoir une équipe représentative en classe AA, ça veut dire avoir un très bon lanceur, car il ne suffit pas d'avoir une bonne défensive et de bons frappeurs."

Cette perle rare, l'équipe de Rock Forest l'a trouvé à St-Georges de Beauce. Il s'agit de Pierre Boulé, un lanceur dont la réputation n'est plus à faire. "Pierre Boulé est, avec Marc-André Carreau, un des lanceurs de balle-molle les plus réputés au Québec", d'affirmer Paulo Racine, le joueur-instructeur de l'équipe de Rock-Forest.

Pour ce qui est du budget nécessaire à l'embauche d'un tel lanceur, il a été rendu possible grâce à l'appui de deux commanditaires: l'Isolation Raymond Bilodeau et la Brasserie La Seigneurie.

Ce tournoi, rappelons-le, vise à recueillir des fonds pour la Fondation André Viger, tout en offrant un très fort calibre de jeu.

La Fondation André Viger s'est fixée comme objectifs d'encourager, de promouvoir, d'organiser et de supporter, monétairement et moralement, des activités, projets, initiatives tant culturelles, sportives, que sociales ou humanitaires, en s'adressant aux jeunes personnes handicapées.

La Fondation André Viger est présidée par André Nadeau. Il est secondé du vice-président Me Richard Delorme, du trésorier Jacques Simoneau et du secrétaire Me Richard Laprise. Les directeurs sont Louise Scalabrini-Viger, André Viger, Léandre Cayer, Gaétan Lavallée, René Ouellette, Pierre Arbour, Valois Huard, Jean-Marc Donahue, Lise Rouillard, Stéphane Corbeil, Gaby Paquette, Richard Turcotte et Richard Parenteau.

Six équipes AA

Valois Huard a fait savoir que six équipes de classe AA allaient participer au tournoi. En classe Laurentides, on retrouvera les équipes de Rock-Forest, Granby et St-Norbert tandis que la classe Molson regroupera Victoriaville, Lac-Mégantic ainsi que Thetford-Mines.

Pour défendre les couleurs de Rock-Forest, le joueur-instructeur Paulo Racine a choisi Bernard Boutin, Yvon Boudreau, Denis Fontaine, Jean-Yves Parent, Jacques Boudreau, Michel Tardif, Daniel Blouin, Alain Bolduc, André Boudreau et Pierre Boulé.

"Pierre Boulé est sans doute le lanceur de balle molle qui possède le meilleur changement de vitesse au Québec. Quand à Marc-André Carreau, ses tirs atteignent des vitesses incroyables. Sur une distance de 40 pieds, ça ne laisse pas tellement de temps de réaction au frappeur", d'ajouter Paulo Racine.

Marc-André Carreau s'alignera pour le Royaume des Quilles de Granby. Valois Huard dit de Marc-André Carreau que c'est un "lanceur super-intelligent".

La Scierie Lemieux de St-Norbert sera une équipe redoutable, il s'agit d'une équipe spécialement formée pour participer aux plus gros tournois de balle molle disputés au Québec.

La formation Les Pétroles Létourneau de Victoriaville sera de retour à Rock Forest pour défendre le titre acquis l'an dernier à ce tournoi. "Une équipe très puissante en attaque" de préciser Paulo Racine. Victoriaville aligne également deux bons lanceurs: Paul Henrichon et Jules Gaudreau.

On dit beaucoup de bien du jeune lanceur Guy Pépin, 22 ans, qui s'aligne pour le Bar Salon Le Foyer de Lac-Mégantic. "Un vrai de vrai" de dire Paulo Racine, en parlant de Guy Pépin. Cette équipe est surtout formée de joueurs provenant de Lac-Drolet et de Sherbrooke.

La réputation de l'équipe de Thetford-Mines n'est plus à faire, d'autant plus qu'elle n'en est pas à sa première visite à Rock-Forest.

"Je ne me suis même pas informé du nom de leur lanceur. C'est habituellement Marco Gagné qui occupe ce poste pour eux", d'avouer Valois Huard.

(Photo La Tribune par Bernard Vanier)

Valois Huard est à la tête du comité organisateur.

Quatre équipes A

En plus des six équipes AA, quatre formations de classe A participeront à ce tournoi. "Il n'est plus question d'obliger les équipes de classe A à évoluer en classe AA. Elles joueront dans une classe à part, dans la Division Coors, et la finale se disputera entre équipes de classe A" de préciser Huard.

D'ailleurs les quatre équipes participantes ne sont pas encore choisies. "Nous voulions attendre que toutes les équipes intéressées soient informées que la classe A regrouperait uniquement des équipes de classe A et qu'elles n'auraient pas à se mesurer aux équipes de classe AA. Les équipes intéressées devront s'inscrire cette semaine" de conclure le président du comité organisateur.

Les intéressés doivent communiquer avec Valois Huard (864-4097) ou encore Serge Houle (564-6071).

Des titres convoités au Collège Sacré-Coeur

SHERBROOKE (JPR) — Cette année encore, c'est à l'auditorium Louis St-Laurent du Séminaire de Sherbrooke que le Collège Sacré-Coeur tiendra son gala du Mérite Sportif.

Ce gala sera présenté à 19h30, ce soir. On profitera également de l'occasion pour rendre hommage aux étudiantes qui se sont le plus distinguées sur le plan académique et socio-culturel.

Si le titre d'athlète de l'année suscite la convoitise de toutes, l'honneur le plus convoité est sans doute le Prix d'Excellence. Ce prix est décerné à l'élève qui a été la plus complète pendant toutes ses années d'études au Collège Sacré-Coeur. Il y a aussi le prix Coop, qui est convoité à chaque niveau du secondaire. Il s'agit d'un prix académique, socio-culturel et sportif.

Les candidates au titre d'athlète de l'année au premier cycle, sont Sonia Lessard, Esther Letendre et Dominique Proulx. L'une d'elles succédera donc à Julie Cayer qui avait eu droit à cet honneur l'an dernier.

Julie Cayer est maintenant candidate au titre d'athlète de l'année au deuxième cycle. L'an dernier, c'est Chistine Lessard qui avait mérité cet honneur et elle pourrait conserver son titre cette année puisqu'elle se retrouve à nouveau parmi les finalistes. L'autre candidate est Marie-Claude Lavoie.

Les candidates au titre de recrue de l'année sont Marion Tremblay, Esther Letendre et Isabelle Gélinas. Deux équipes de basketball (cadette et benjamine) et l'équipe de touch-football se disputent le titre d'équipe de l'année au Collège Sacré-Coeur.

Quelque 60 athlètes du Collège Sacré-Coeur pratiquent des sports à l'extérieur du Collège, par exemple en patinage de vitesse et pour le club de basketball de Sherbrooke, au niveau civil. Un prix spécial sera accordé à l'une d'elles. Parmi les finalistes, on retrouve Caroline Maheux, Maude Brousseau et Nathalie Beauvais en patinage de vitesse ainsi que Nancy Mathieu, Marie-Claude Lavoie et Christine Lessard en basketball.

Julie Lafond et Jean-François Bruneau, athlètes de l'année

Sophie Gailloux, étudiante-athlète de l'année au Séminaire Salésien

SHERBROOKE — Sophie Gailloux, une étudiante de Secondaire 5 qui a excellé en touch football, en volley-ball et en soccer, a mérité le titre d'étudiant-athlète de l'année au Séminaire Salésien.

Sa nomination a couronné hier soir, devant plus de 300 personnes, le 19e gala du mérite sportif au Séminaire Salésien où on a honoré plusieurs étudiants pour leurs qualités athlétiques et académiques dont les athlètes par excellence: Julie Lafond et Jean-François Bruneau.

La nomination de Sophie Gailloux au titre d'étudiant-athlète de l'année lui a valu la bourse Don Bosco d'une valeur de 250 $ pour lui aider à entreprendre ses études collégiales. Cette bourse lui a été offerte par la Communauté salésienne de Sherbrooke. Le comité de sélection à eu fort à faire pour départager les finalistes et Sophie Gailloux a devancé de justesse Jean-François Bruneau et David Ouellet. Ce dernier était également en lice au titre d'athlète par excellence. Chez les filles, Julie Lafond a devancé Isabelle Dallaire, une étudiante de secondaire 4 qui s'est adonnée à la gymnastique, au soccer et au volley-ball tout en participant aux activités intramurales.

Avant d'obtenir ces titres d'athlètes par excellence au Séminaire Salésien pour la dernière année scolaire, Julie Lafond avait aussi mérité les titres de joueur par excellence à l'offensive avec l'équipe de touch football, de joueur par excellence au sein de la formation juvénile de volley-ball et de joueur par excellence avec l'équipe de soccer intérieur en catégorie juvénile. Du côté masculin, Jean-François Bruneau avait été honoré pour sa participation en volley-ball à l'intra-mural et pour sa contribution au sein des équipes inter-écoles de football et de basketball.

Chez les étudiants du premier cycle, Sonia Gauvin et Charles Gingras ont mérité le titre d'athlète par excellence tandis que Steve Lacasse et Lucie Dupuis ont été les finalistes à ces honneurs.

Parmi les autres meritas distribués hier soir par le service des sports du Séminaire Salésien, animé par Georges Harkins, on a présenté le trophée "Michel-O'Bready" à Stéphane Lemay pour son esprit sportif. Le hockeyeur Serge Trépanier, capitaine des Canadiens de Sherbrooke, champions provinciaux en catégorie bantam AA, a remporté le meritas "Bertrand-Fabi" en tant qu'ambassadeur sportif par excellence au cours de la dernière saison. Enfin, Yanick Dupré a mérité le titre de personnalité par excellence à l'intra-mural.

Michel Paradis, l'entraîneur de l'équipe masculine en basketball juvénile a été proclamé l'entraîneur de l'année au Séminaire Salésien et a reçu le meritas Claude Maclure tandis que la formation de volley-ball juvénile féminine, dirigée par Claire Bonin et Véronique Allard, héritait du titre "équipe la plus représentative" au cours de la dernière année. En plus de gagner les championnats de la saison et des finales dans sa ligue scolaire, cette formation a remporté le tournoi Mistral à Vaudreuil ainsi que le championnat provincial scolaire.

Enfin, en présence des membres de sa famille, le coureur automobile Bertrand Fabi, décédé tragiquement au cours d'essais en piste, est devenu le premier athlète à entrer au Temple de la Renommée des Spartiates du Séminaire Salésien.

Pour ce 19e gala du mérite sportif au Séminaire Salésien, on avait invité Pierre Harvey, le champion canadien et membre de l'élite mondiale en ski de fond ainsi que le hockeyeur Stéphane Richer, du Canadien de Montréal qui vient de mériter la coupe Stanley et qui, l'an dernier, avait aidé le Canadien de Sherbrooke à remporter la coupe Calder. La volleyeuse sherbrookoise Catherine Dallaire, soeur aînée d'Isabelle et de Marcel, deux excellents athlètes du Séminaire Salésien, Philippe Pagliardini, de l'Univestrie dans la Ligue Nationale de soccer ont aussi assisté au gala et le défenseur Réjean Cloutier, des Canadiens de Sherbrooke ont aussi participé à la soirée.

WINDSOR

(CC) — L'instructeur des Aigles, Marc Richard, a donné le crédit de la victoire des siens à sa brigade défensive. Les joueurs des champions défendants de la Ligue de crosse senior du Québec ne sont pas, pour la plupart, en bonne condition physique. La situation se replacera avec quelques séances d'entraînement d'ici leur prochaine partie le dimanche 15 juin. ils recevront les finalistes des deux dernières saisons, les Mohawks de Kahnawake...

— 0 —

Outre Gilles Bernard avec quatre buts, Sylvain Guimond (3), Gilles Lessard, Sylvain Perreault et Marc Richard furent les compteurs face aux Thunderbirds d'Akwesasne.

— 0 —

Selon le gardien René Kendall, Gilles Bernard possède le lancer le plus foudroyant du circuit. Bernard en a fait la preuve en marquant sur deux puissants lancers dans la dernière minute de jeu de la première période dans l'intervale de 17 secondes. "Je connais la puissance de son tir pour avoir déjà joué contre lui", de dire René...

— 0 —

Les gardiens René Kendall et Gilles Tremblay se sont partagé le travail devant les filets. Même s'il a accordé six des huit buts, Tremblay a très bien fait. René Kendall a aussi été excellent dans la première moitié du match...

— 0 —

A 16 ans, Eric Cadorette a probablement inscrit une marque de la Ligue en étant le plus jeune joueur à avoir évoluer dans ce circuit senior. Eric, qui joue sporadiquement depuis le retour de plusieurs vétérans, compte déjà quatre buts à sa fiche. Un joueur d'avenir, il va sans dire...

— 0 —

Il y avait trois spectateurs de plus dimanche dernier (138) qu'au premier match de la saison. Sylvie Houle, la préposée au guichet, croit que c'est parce que ces trois personnes savaient qu'elle travaillait à l'entrée. Si tel est le cas il devrait y avoir quelques centaines de spectateurs de plus au prochain match local des Aigles...

— 0 —

Les deux officiels Sherbrookois qui n'ont pu se rendre à Windsor samedi dernier pour le match Sherbrooke-Windsor ont été remplacé par Roland Larochelle et Normand Hétu...

— 0 —

Un tournoi de lob-pitch, au profit des Brewers de la Ligue de baseball senior de l'Estrie, aura lieu les 20, 21 et 22 juin prochain, en collaboration avec Serge Martel de la Brasserie Molson. On y attend 16 équipes masculines et 10 féminines et la priorité sera donnée aux formations de la région de Windsor. L'argent de l'inscription sera remis en bourse aux équipes championnes et finalistes. Pour s'inscrire, avant le 13 juin, les formations intéressées doivent communiquer avec Jacques Corriveau ou Daniel Langlois.

Sélectionné par les Castors de St-Jean

François Gravel ne se berce pas d'illusions

par Michel St-Jacques

MAGOG — "Les Castors de St-Jean repêchent François Gravel du Orford MFC BB". A l'annonce de son nom par les dirigeants des Castors de St-Jean, François Gravel a lâché un long soupir de satisfaction.

"Même si j'attendais à être repêché, je dois dire que j'avais hâte d'entendre prononcer mon nom" d'avouer Gravel qui est devenu ainsi un des rares magogois sélectionnés par une équipe de la LHJMQ depuis la venue des Cantonniers de l'Est à Magog. "Il y a bien sûr eu les Alain Gilbert, Martin Cournoyer et Pierre Cliche qui furent repêchés mais je pense que je suis le premier natif de Magog à évoluer dans le midget BB à être sélectionné, en tout cas, je souhaite que ma sélection ouvre la porte à d'autres car il y a de très bons joueurs de hockey chez-nous" de déclarer ce solide défenseur de 5'11", 175 livres.

Sélectionné en 8e ronde par les Castors de St-Jean, le jeune magogois de 16 ans ne se berce cependant pas d'illusions. "La partie est loin d'être gagnée mais soyez certains que je serai prêt lorsque le camp d'entraînement s'amorcera en août prochain, j'ai l'intention de m'entraîner très sérieusement au cours de l'été, je devrais être en mesure de patiner régulièrement à Bromont car je dois avouer que mon coup de patin est sûrement l'aspect que je devrai améliorer si je veux éventuellement faire le saut dans la LHJMQ. Je suis d'ailleurs supposé recevoir des nouvelles de St-Jean dès la semaine prochaine" de continuer Gravel qui souligne qu'il n'avait aucune équipe en particulier où il aurait aimé mieux être repêché.

On se souvient que Gravel avait déjà fait partie des Cantonniers de l'Est lors de la première saison de Jacques Grégoire à la barre de cette équipe. "Je dois dire que j'avais perdu confiance à la suite de mon passage avec les Cantonniers car j'étais pratiquement ignoré par mon instructeur mais grâce à des gars comme Pierre Cliche et Luc Boucher, j'ai retrouvé la confiance qui m'habitait jadis et par le fait même mon jeu sur la glace s'est grandement amélioré."

Ne détestant pas le jeu rude, gravel se dit prêt à toute éventualité au camp d'entraînement des Castors. "Loin de moi l'idée de me rendre à St-Jean dans le but de jeter les gants, mais si le besoin s'en fait sentir, je n'hésiterai pas longtemps quoi que je ne suis pas friand de cet aspect du jeu; je suis quand même capable d'allier robustesse et hockey pour me tailler un poste" de conclure Gravel.

Le gérant de l'équipe Serge Lagueux était évidemment très heureux de la sélection de son gros défenseur. "François Gravel mérite ce qui lui arrive présentement, il a travaillé d'arrache-pied toute la saison et je suis certain que les Castors de St-Jean sont contents d'avoir pu le sélectionner car six formations de la LHJMQ avaient les yeux sur lui". Soulignons qu'un autre joueur du Orford MFC a également été repêché, il s'agit de Daniel Beauregard de Beebe un ailier droit, au physique imposant (6'1" pesant plus de 210 lbs) qui a vu son nom apparaître sur la liste des Bisons de Granby en 14e ronde.

Sherbrooke tenu en respect par André Arel

WINDSOR (CC) — Les Brewers de Windsor ont comblé un déficit de 4-3 en cinquième manche en marquant trois fois pour finalement remporter une deuxième victoire consécutive contre Sherbrooke par la marque de 7-4.

L'artilleur André Arel, qui a lancé les trois dernières manches, a hérité du crédit de la victoire. Arel a complètement mystifié les frappeurs Sherbrookois alors qu'il a réussi six retraits au bâton. Il était venu en relève à Jean-Nil Desgagnés qui avait accordé les quatre points aux visiteurs.

Pierre Dumas n'a réussi qu'un coup sûr mais il s'est avéré opportuniste puisqu'il a fait compter le point vainqueur après des simples consécutifs de Daniel Langlois et Patrick Larochelle. Ce dernier fut le plus productif pour les Brewers avec deux simples et un circuit Larochelle a produit trois points. Daniel Langlois a également frappé un long coup.

"Les Sherbrookois ne sont plus battus à l'avance, de noter le gérant des Brewers Gérard Bélanger. Ils ont acquis quelques nouveaux joueurs dont Steve Pépin. N'oubliez pas qu'ils ont défait Magog la semaine dernière. Ils reprennent du poil de la bête".

Daniel Roy a bouclé le circuit pour Sherbrooke. Paul Monette a aussi bien fait en produisant deux points. Le revers est allé à la fiche de Stéphane Monfette.

Les deux même équipes en viendront à nouveau aux prises ce soir à 19h30 au Stade municipal de Windsor. Magog détient toujours le premier rang avec une partie d'avance sur Windsor. Sherbrooke a un recul de deux matches sur les meneurs.

19 championnats à fêter à la polyvalente Le Ber

SHERBROOKE (JPR) — Mario Beaunoyer, Eric Guay, Jeffrey Merrit et Michel Dubois sont les candidats au titre d'athlètes de l'année à la polyvalente Le Phare.

Chez les filles, les candidates sont Manon Grenier, Josée Bureau et Andrée Bourassa.

Le gala du Mérite de la polyvalente Le Ber se déroulera ce soir, à 19h00, dirigé par le directeur-adjoint Richard Therrien. On profitera de l'occasion pour rendre hommage aux étudiantes et étudiants qui se sont distingués aux domaines académique, culturel et sportif.

Claire Bastien dirigera l'équipe d'animateurs composée de Josée Bureau, Marc Laroche, Chantal Jetté et Stéphane Martin. La musique relèvera de Julie Gaudreau et Marc Gilbert.

Les invités spéciaux sont Christian Dutil (président du conseil étudiant en 73-74 et docteur en études théâtrales et cinématographiques de l'Université de La Sorbonne, à Paris) ainsi que Laurent Allain et Nathalie Poisson qui avaient été proclamés les athlètes de l'année l'an dernier à l'école Le Ber. Nathalie Poisson avait même été proclamée l'élève par excellence.

Le comité organisateur est composé de Georges-Emile Brochu, Richard Therrien, Alphonse Côté, Gilles Ostiguy, Isabelle Boisclair, René Baillargeon, Claire Bastien, Priscille Scalabrini, Gaston Dutil et Lucien Pépin.

Parmi les candidats au titre d'athlète masculin de l'année, on retrouve trois joueurs de football. Ce sont Mario Beaunoyer (qui pratique aussi le badminton), Jeffrey Merritt qu'on retrouve aussi en handball et en athlétisme, de même que Michel Dubois. Quant à Eric Guay, il s'est distingué en soccer et en badminton.

Chez les filles, Manon Grenier se spécialise en badminton, Josée Bureau en volley-ball et Andrée Bourassa en racquetball et en athlétisme.

Les candidates au titre de recrue de l'année sont Diane Boislard (touch-football, basketball et athlétisme), Chantal Gelé (touch-football, soccer et basketball) ainsi que Isabelle Rioux (basketball, soccer et badminton).

Au titre d'instructeur de l'année, les candidats sont Jean Junior Petit (football), France Martineau (badminton) Robert Szwab et Marc Blais en volley-ball ainsi que Sylvie St-Laurent en basketball.

PORTES MONTANTES

RESIDENTIEL • COMMERCIAL • INDUSTRIEL

Les spécialistes du domaine depuis plus de 25 ans

Nous vous offrons les portes en contre-plaqué, B.C. Fir, louan, cèdre, aluminium, acier ou PVC.

Nous vous offrons toutes sortes de portes pour usage résidentiel, industriel, etc. Nous en faisons l'installation.

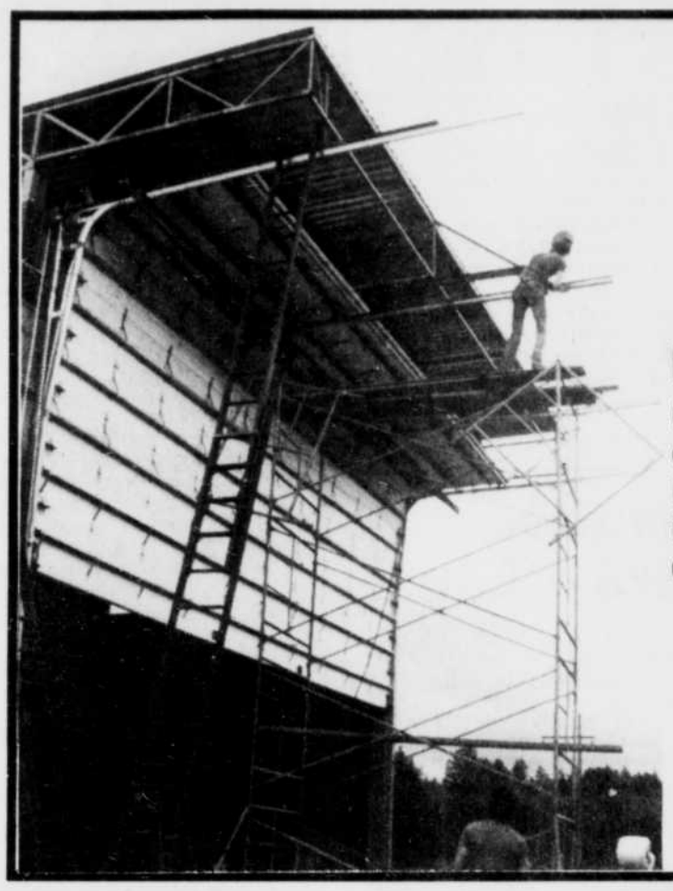

Exemple:
Cette porte est d'une dimension de 32' de largeur 18' de hauteur, installée à l'extérieur de la bâtisse.

VENTE - INSTALLATION - SERVICE
par nos spécialistes...

- Porte roulante
- Porte coupe-feu, roulante
- Porte coupe-feu, coulissante
- Grille roulante, coulissante
- Coussins d'étanchéité pour portes de camion Todco.

Michael Gibbons
représentant

Réal Martel
installateur

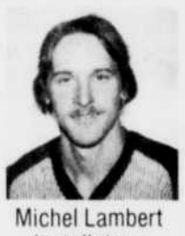
Michel Lambert
installateur

André Brodeur

Rick Thompson

Jacques Dupuis

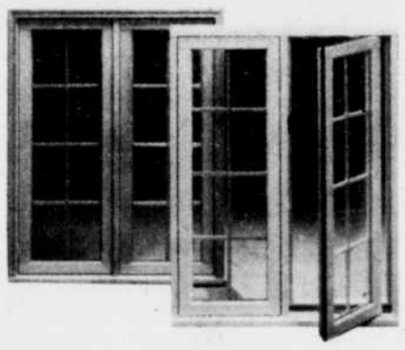

FENETRES A BATTANT

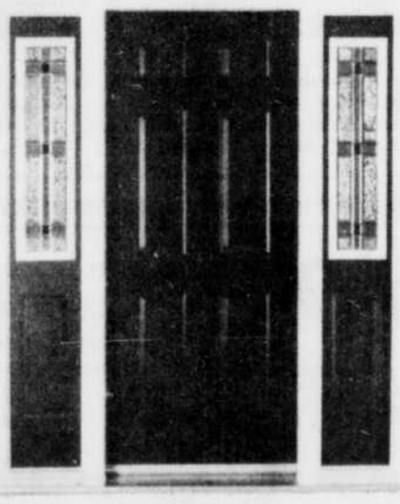

PORTES DE FACADE

SECTEUR RESIDENTIEL

Des produits de qualité à des prix qui défient toute compétition.

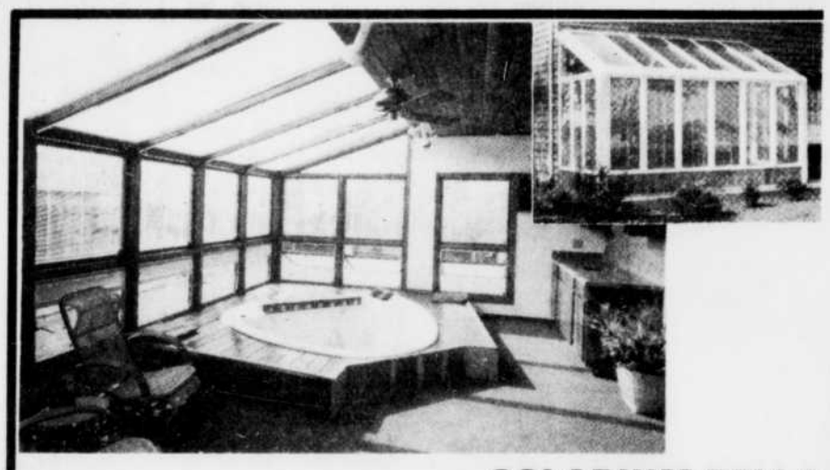

SOLARIUM PELLA

PORTES COULISSANTES
HUNT

BERTRAND MACKIE INC. 980, rue Panneton, Sherbrooke

OUVERT: du lundi au vendredi, de 8h à 17h, ou sur rendez-vous

Bertrand Mackie
président

PORTES
MACKIE
DOORS

BERTRAND MACKIE INC.

(PORTES DE GARAGE)

566-7003

Daniel Lambert
vice-président

la tribune de tout... et de tous...

Wool Shop
Vêtements de qualité
159, rue Queen, Lennoxville
4389

La vie dans les Cantons

(Photo La Tribune)

Nouveau service gouvernemental

Le bureau que le secteur minier du ministère provincial de l'Energie et des Ressources a ouvert à Sherbrooke a été inauguré par le ministre délégué aux Mines et aux Affaires autochtones, M. Raymond Savoie. L'ouverture de ce bureau facilitera les opérations reliées aux titres miniers, la consultation de documents scientifiques, l'accès à l'information sur les services offerts par le ministère concernéet le recours aux services du représentant régional, M. Serge Lachance, qui, en compagnie du député de Sherbrooke à Québec, M. André-J. Hamel, assiste à la projection d'une bande vidéo sur la mine d'amiante à ciel ouvert Jeffrey que J.M. Asbestos exploite à Asbestos.

Ouverture officielle

(Photo La Tribune par Christian Landry)

Dimanche marquait l'ouverture officielle de la bibliothèque de North Hatley. C'est la mairesse, Mme Ruth Taylor, qui a coupé le ruban symbolique, en présence de la présidente du conseil d'administration de la bibliothèque, Mme Nicole Clément.

(Photo La Tribune par Christian Landry)

Le travail bénévole de Mme Clément, de Mme Elisabeth Griffin, directrice honoraire, et de Mme Susan Gwyn, responsable de la bibliothèque, a été souligné d'une façon toute particulière.

Prévention du suicide

Deux membres Optimiste de la région de Sherbrooke, Jean-Guy Rancourt et Norbert Gillis (à gauche sur la photo) se sont rendus présenter un vidéo supportant un exposé sur la prévention du suicide chez les jeunes chez des membres de clubs optimistes de la région de Trois-Rivières. On aperçoit deux d'entre eux à droite sur la photo, Christian Houle et Damien Girard. La délégation sherbrookoise est disponible pour présenter le document à ceux et à celles qui seraient intéressés.

(Photo La Tribune par Yves Bellefleur)

Personnalité féminine

La Chambre de commerce de la région de Mégantic a accordé le pitre de personnalité féminine de l'année à Mme Thérèse Poirier. Sur la photo, Mmes Claudette Lessard et Gisèle Vaillancourt, du comité organisateur; Mmes Thérèse Poirier; Clarisse Codère, conférencière invitée et M. Michel Robert, responsable du comité organisateur.

La Tribune salue

(Photo La Tribune par Christian Landry)

Nicole Clément, présidente bénévole de la bibliothèque de North-Hatley.

Ephémérides

C'est aujourd'hui le mardi 3 juin, 154ème jour de 1986; il reste 211 jours dans l'année.

Fêtes à souhaiter: Kevin (abbé en Irlande, mort en 618); Charles Lwanga et ses compagnons (martyrs en Ouganda, 1886).

Anniversaires historiques:

1985 — Shimon Pérès, premier ministre israélien, lance un appel au roi Hussein de Jordanie, lui demandant d'engager des négociations de paix avec Israel.

1984 — Le Pendjab, où les autonomistes Sikhs manifestent, est placé virtuellement en état de siège par l'armée indienne.

1983 — Manifestation anti-nucléaire aux abords de la base aérienne américaine d'Upper Wayford (Angleterre): 752 arrestations.

1981 — Le pape Jean-Paul II quitte l'hôpital, trois semaines après l'attentat dont il a été victime sur la Place Saint-Pierre.

1979 — La conférence des Nations-Unies sur le commerce et le développement s'achève à Manille par un désaccord majeur entre pays industrialisés et pays du Tiers-Monde.

1976 — L'ancien président bolivien Juan Jose Torres est découvert assassiné en Argentine.

1973 — Fondation de la Société des Acadiens du Nouveau-Brunswick. — Un Tupolev-144, avion supersonique soviétique rival de Concorde, s'écrase sur Goussainville, près de Paris, au cours du Salon aérien du Bourget: les six membres d'équipage sont tués ainsi que sept personnes au sol.

La météo

MONTREAL (PC) — Voici les prévisions météorologiques émises par Environnement Canada pour mardi avec un aperçu pour mercredi.

Situation générale: un anticyclone dominera sur la plus grande partie du Québec alors que les vestiges d'une zone frontale affecteront la basse Côte-nord. Sous l'anticyclone, les vents seront calmes et le ciel généralement dégagé mais les températures chuteront près du ou sous le point de congélation. Une dépression venant du Manitoba ennuagera graduellement l'ouest de la province et une hausse des températures s'amorcera.

Estrie-Beauce: généralement ensoleillé. Min.: 0 à -2. Max.: 15 à 17. Mercredi: nuageux avec éclaircies et possibilité d'averses.

Ottawa-Hull-Cornwall, Montréal: généralement ensoleillé. Nébulosité croissante en fin de journée. Min.: 0 à 2. Max.: 15 à 17. Mercredi: nuageux avec éclaircies et possibilité d'averses. Coucher du soleil, mardi: 19h36. Lever, mercredi: 4h08.

Trois-Rivières et Drummondville: généralement ensoleillé. Nébulosité croissante en fin de journée. quelques averses et risque d'un orage en matinée. Ciel variable par la suite. Vents modérés. Min.: 0 à -2. Max.: 14 à 16. Mercredi: nuageux avec éclaircies et possibilité d'averses.

Dans le monde

	Max	Min		Max	Min		Max	Min
Amsterdam	16	8	Islamabad	35	17	Nicosie	31	16
Athènes	29	19	Istanbul	29	18	Oslo	13	7
Bahrain	35	29	Jakarta	31	23	Paris	19	14
Bangkok	35	27	Jérusalem	29	14	Pékin	30	20
Beyrouth	27	22	Johannesburg	24	8	Perth	19	9
Belgrade	22	13	Kiev	28	16	Rio	25	16
Berlin	16	6	Kuala Lumpur	32	23	Rome	23	10
Bermudes	26	22	La Havane	32	24	San Juan	32	24
Bogota	17	5	Le Caire	34	17	Santiago	13	3
Bruxelles	16	9	Lima	22	16	Sao Paulo	18	10
Buenos Aires	17	3	Lisbonne	31	16	Séoul	27	18
Caracas	27	20	Londres	20	13	Singapour	31	26
Copenhague	16	9	Madrid	24	8	Stockholm	21	8
Dublin	17	12	Manille	33	25	Sydney	20	11
Francfort	17	8	Mexico	27	13	Taipei	32	25
Genève	17	3	Montevideo	12	9	Tel Aviv	27	18
Helsinki	16	14	Moscou	27	16	Tokyo	28	20
Hong Kong	32	27	Nassau	31	25	Varsovie	17	7
Honolulu	30	22	New Delhi	36	22	Vienne	15	11

Bavasseries

Chère Gloria,

Je t'écris pour te dire que je n'ai pas le temps de te téléphoner. Et même si j'avais le temps, je ne pourrais car toi tu n'as pas le téléphone et Hortense ma femme est toujours au téléphone; elle pêche à la ligne...des informations sur les commères du village. Et je ne sais pas pourquoi je te téléphonerais, je n'ai rien à te dire, sauf des banalités.

Ainsi il y a la femme de mon voisin Lucien Labadie, Elmire, qui a eu un accident à son retour de voyage sur la comète à Halley. Ce n'était pas un accident grave, mais il était mortel. Elle a eu le malheur d'être devant la porte de sortie d'un bureau de fonctionnaires à 16.00 un vendredi après-midi. Lucien l'a identifiée par ses bottes en simili-cuir de crocodile. Sa mort est survenue à un moment assez tragique car ils allaient tous deux divorcer à l'amiable.

Tu seras cependant fière de ton filleul Anatole, mon fils puiné. Il a mérité un prix d'assiduité à l'école: en effet, il est allé chez le directeur à tous les jours, sauf un, où il a dû aller devant les hautes autorités scolarisées. Il a aussi obtenu une mention honorable en mathématique: il savait par coeur toutes les combinaisons des cadenas des gars de sa classe. Et s'il y avait eu un prix d'amitié, il l'aurait remporté car à chaque jour, un élève lui donnait son lunch pour diner à l'école. Ce qui fait que j'ai sauvé pas mal d'argent. Enfin, alors que tous ses petits amis ont été volés, lui n'a jamais subi cet inconvénient. C'est sûrement parce qu'il était respecté de tous.

J'ai appris qu'il y avait un évêque qui se promenait en "Tutu" à Montréal. Bien si tu le rencontres, dis-lui de ma part que c'est fou comme un balai de se promener ainsi.

Je dois maintenant te laisser, ça fait cinq minutes que je vois notre chien Doberman jouer avec la jambe du facteur. Si ce dernier n'arrête pas de s'amuser, il sera en retard.

Ton frérot Magloire

Gala du mérite sportif

(Photo La Tribune)

Justin Breton, proclamé recrue de l'année au Mont Ste-Anne, pose en compagnie de l'entraineur Max Fortin et de Danick Charbonneau qui, lui, a été proclamé le bénévole de l'année.

(Photo La Tribune par Claude Poulin)

Jacques Duval, professeur d'anglais et entraineur de basketball au Mont Ste-Anne, a lui aussi été honoré. Il a accepté de poser aux côtés de Pierre Laplante, l'athlète de l'année au deuxième cycle, et avec le "sportif idéal" Martin Lagassé.

C'EST A VOTRE TOUR DE GAGNER AVEC

la tribune

• 1 Four MICRO-ONDES
• 5 Radios

COUPON DE PARTICIPATION

Nom _____
Adresse _____
Ville _____
Code Postal _____
Tél: _____

Faire parvenir à:
"C'est à votre tour de gagner!"
Case Postale 2420
Succursale Jacques-Cartier
Sherbrooke, Qc
J1J 3Y4

8385

RÈGLEMENT:

1— Pour participer, vous devez remplir correctement le coupon et le faire parvenir (dans une enveloppe) à l'adresse indiquée.

2— Le coupon sera publié les 3, 4, 5, 6, 7, 9, 10 juin.

3— Les 5, 6, 9, 10, 11 juin 1986, il y aura un tirage à La Tribune pour un gagnant d'un RADIO d'une valeur de 89.95$, soit cinq gagnants.

4— Le 12 juin, il y aura tirage du FOUR MICRO-ONDES d'une valeur de 459.00$.

5— Les prix devront être acceptés tels qu'annoncés.

6— La Tribune a payé les droits exigibles quant à ce concours, en vertu de la Loi sur les loteries, les courses, les concours publicitaires et les appareils d'amusement. Un litige quant à la conduite et l'attribution d'un prix de ce concours publicitaire peut être soumis à la Régie des loteries et courses. Les employés réguliers de LA TRIBUNE et les personnes avec qui ils sont domiciliés ne peuvent participer au concours.

Les chalutiers espagnols arraisonnés

Le Canada craint des représailles de la CEE

par Pierre APRIL

OTTAWA (PC) — Le Secrétaire d'Etat aux Affaires extérieures, Joe Clark, a indiqué hier aux Communes que l'incident des chalutiers espagnols arraisonnés dans les eaux territoriales canadiennes la semaine dernière risquait d'occasionnner des représailles de la Communauté économique européenne.

"Il ne fait aucun doute, a rappelé M. Clark, que l'incident des chalutiers espagnols a envenimé en un sens les relations entre le Canada et la Communauté européenne en regard des questions de pêcheries et de marché d'exportation de morues."

Le ministre Clark répondait à une question du député libéral de Terre-Neuve, Georges Baker, qui se demandait comment le ministre du Commerce international, M. James Kelleher, en était venu à la conclusion que le commerce de la morue avec la Communauté économique européenne pouvait être menacé par la décision canadienne de faire respecter ses eaux territoriales par les flottes de chalutiers venant de tous les pays d'Europe.

"Est-ce que le Secrétaire d'Etat, a précisé M. Baker, peut informer la Chambre sur l'exactitude d'une déclaration du ministre du Commerce international, puisque la Communauté européenne a déjà nié en être arrivée à cette conclusion?"

Quant au ministre des Pêches et Océans, il n'a pas voulu confirmer ou infirmer les déclarations de son collègue Kelleher. Il s'est contenté de dire qu'il n'avait aucune preuve que la Communauté européenne s'apprêtait pour l'instant à imposer un embargo sur les exportations canadiennes de morues de l'Atlantique. "De toute façon, a-t-il indiqué, je doute que les accords du GATT permettent de telles représailles."

A ceux qui pourraient blâmer le gouvernement d'avoir agi trop vite en poursuivant les chalutiers espagnols, mettant en danger un marché d'exporations de plus de $50 millions avec les Européens, le ministre Siddon a suggéré d'y penser à deux fois.

"Si le député de Terre-Neuve, a-t-il dit, suggère ainsi que nous ne devrions pas faire respecter la zone des 200 milles, il n'a qu'à retourner chez lui et répéter cela aux gens de sa province."

De son côté, le libéral Lloyd Axworthy a demandé au Secrétaire d'Etat aux Affaires extérieures Joe Clark de s'assurer que les membres du gouvernement puissent s'entendre sur un discours commun dans cette affaire. "Serait-il possible que le vice-premier ministre, a-t-il lancé, organise une rencontre entre ses deux collègues (Kelleher et Siddon) afin qu'ils s'entendent sur les faits, considérant qu'il s'agit-là d'un marché d'exportation de $55 millions?"

A cette question M. Clark a répliqué que les discussions se poursuivaient avec les pays membres de la Communauté économique européenne et qu'il ne faisait aucun doute que l'affaire des chalutiers espagnols influencerait le débat.

"Tous les pourparlers touchant le commerce du poisson avec la Communauté, dont l'Espagne est membre, seront perturbés, a-t-il précisé, par la controverse des chalutiers et c'est sans doute à cela que le ministre du Commerce international faisait allusion."

Vendredi, dans le cadre de la réunion des pays de l'OTAN à Halifax, le Secrétaire d'Etat aux Affaires extérieures a rencontré son homologue espagnol, Francisco Fernandez Ordonez, pour discuter de la question.

Immédiatement après la rencontre, le ministre espagnol a promis de faire tout son possible pour contrôler les pêcheurs de son pays et éviter d'envenimer les relations canado-espagnoles.

9 groupes d'autochtones forment une coalition

QUEBEC (PC) — Neuf groupes d'autochtones canadiens viennent de s'unir en coalition pour forcer le gouvernement fédéral à adopter une nouvelle politique sur leurs revendications globales.

Cette coalition, dont fait partie le Conseil Attikamek-Montagnais, représente quelque 100,000 autochtones à travers le pays, soit environ le tiers de tous les autochtones statués dénombrés par le ministère des Affaires indiennes.

"C'est la première fois qu'on se regroupe aussi nombreux autour d'un thème donné", a souligné hier un porte-parole de la Coalition, M. Aurélien Gill, au cours d'une conférence de presse donnée à Québec.

D'autres représentants de cette coalition donnaient simultanément des conférences de presse à Ottawa et à Victoria. On a voulu lancer de cette façon une vaste campagne de sensibilisation pour informer le plus de gens possible et obtenir des appuis du monde des affaires, des Eglises, ainsi que des gouvernements provinciaux et des groupes communautaires.

La Coalition dénoncera avec force la politique actuelle du gouvernement fédéral sur les revendications globales des autochtones, telle qu'adoptée en 1973.

Les autochtones, a fait savoir M. Gill, n'accepteront plus jamais de négocier avec comme première clause l'extinction de leurs droits.

Le gouvernement canadien, indique-t-on, a cherché dans le passé à éliminer les titres fonciers en procédant à l'extinction des droits autochtones. Mais il n'est pas nécessaire de révoquer ces droits pour disposer des terres et les développer, souligne M. Gill.

"Le gouvernement et les groupes autochtones devraient plutôt s'entendre sur des règles de gestion pour orienter l'utilisation et le développement des terres et des ressources naturelles", lit-on par ailleurs dans le document d'information de la Coalition.

M. Gill observe à ce sujet que les autochtones sont davantage intéressés à devenir partenaires des gouvernements et à participer pleinement au développement des ressources plutôt que d'obtenir des compensations financières et d'assister ensuite passivement à la réalisation des grands projets.

(Laserphoto PC)

Deux restaurants ravagés

Deux restaurants du centre-ville de Calgary ont été ravagés par un incendie hier matin. Les dommages sont évalués entre 1,5 et 2 millions $. La cause de l'incendie n'est pas connue.

Le niveau des radiations: Ottawa interrompt les relevés quotidiens

OTTAWA (PC) — Le gouvernement a interrompu l'analyse quotidienne du lait, de la pluie et de l'air qu'il effectuait d'un bout à l'autre du pays depuis l'accident de la centrale nucléaire soviétique de Tchernobyl.

"Le niveau des radiations ne cesse de diminuer et est maintenant si infime qu'il ne justifie pas une vérification particulière", a fait savoir lundi Carole Peacock, porte-parole du ministère fédéral de la Santé.

L'accident de Tchernobyl est survenu le 26 avril, en Ukraine. Il avait projeté dans l'atmosphère des nuages de débris radioactifs qui, poussés par les vents dominants, devaient faire le tour du globe.

Le gouvernement continuera à effectuer une analyse hebdomadaire du lait, des pluies et de l'air jusqu'à la fin de juin. Il a mis fin à l'analyse des produits de consommation.

Les plus récentes analyses d'échantillons d'air recueillis aux 28 stations d'observation à travers le pays ont démontré que le niveau d'iodine 131 était à peu près dix fois moins élevé qu'à la mi-mai.

Les quantités de ce produit radioactif dans le lait ont généralement diminué plus lentement mais, selon les autorités, n'ont jamais constitué une menace pour la santé des citoyens. Il est normal, selon les scientifiques, que l'élimination de la radioactivité se fasse plus lentement dans le lait.

C'est à Edmonton et Regina qu'on a décelé les taux de radioactivité les plus élevés dans le lait, soit de deux becquerels par litre, alors que l'organisme humain peut facilement tolérer dix becquerels.

Un cas qui tient du miracle selon certains

OTTAWA (PC) — Pour certains, le cas de Noëlla Leclair, qui a survécu à des greffes d'un coeur artificiel et d'un coeur humain, tient du miracle. Dans deux semaines, si tout va bien, elle pourra retourner chez elle avec sa famille, soit à peine un mois et demi après son hospitalisation.

"Les médecins sont très satisfaits des progrès qu'elle faits et il est possible qu'elle puisse sortir de l'hôpital vers le 15 juin", a indiqué hier M. Simon Leclair lors d'un entretien réalisé à l'Institut de cardiologie de l'Université d'Ottawa, à l'Hôpital Civic, où son épouse est hospitalisée depuis le 29 avril.

Celle qui a fait la manchette pendant deux semaines le mois dernier peut marcher toute seule et elle reprend peu à peu son appétit.

Autre signe de son rétablissement: elle a accepté de se faire photographier dans son lit d'hôpital en compagnie de son époux et de sa fille Sophie, qui sont tous deux très heureux de la revoir ainsi de nouveau sur pieds.

"Elle est encore très faible à cause des trois interventions majeures qu'elle a subies. Et son plus grand rêve maintenant, c'est de reprendre ses forces. Elle sait que ça va être un peu long, un ou deux mois, mais elle dit qu'elle est prête à faire ce qu'il faut", explique M. Leclair, qui passe ses après-midi et ses soirées en compagnie de son épouse.

Une somme de 1 million $ affectée à la Semaine de l'environnement

OTTAWA (PC) — Le ministre de l'Environnement Tom McMillan a inauguré hier la Semaine de l'environnement, une initiative de $1 million.

A quelques pas d'une mongolfière aux couleurs du Canada amarrée sur la colline parlementaire et d'une chorale d'enfants armés de ballons transparents, le ministre a rappelé aux Canadiens leurs responsabilités individuelles en matière d'environnement et a énuméré les activités à venir.

L'organisation de la semaine, qui se déroule du 1er au 7 juin, a été confiée au consortium Stratégie Communication Marketing-Dome Advertising, qui a reçu un contrat de $650,000 d'Approvisionnement et Services Canada, a indiqué M. Antoine Normand, directeur des communications à Environnement Canada.

M. Normand a expliqué que $300,000 ont été affectés à la production de matériel promotionnel, des affiches, des brochures ou des ballons.

Une chanson, un disque et un vidéo-clip conçus par des artistes canadiens ont été produits au coût de $300,000.

Une partie d'une somme d'environ $100,000 a été affectée à l'évaluation de la semaine, tandis que l'autre a servi de commission à Stratégie Communication Marketing-Dome Advertising, qui a obtenu le contrat par le biais d'un appel d'offres.

Un dernier $300,000 a été affecté à l'organisation des activités en région, a déclaré M. Normand.

Une liste provisoire des événements devant se dérouler cette semaine montre que très peu d'activités constituent une action directe sur l'environnement.

On note une plantation d'arbres en Saskatchewan, une activité d'élimination de déchets domestiques dangereux au Manitoba, et au Québec, qui détient la palme du nombre des actions directes, une activité de récupération et trois activités de nettoyage.

Le Comité Charmes organise le nettoyage de la rivière Magog à Sherbrooke, le Réseau des groupes écologiques organise des corvées de nettoyage dans trois parcs de Val d'Or, et les communautés cries du territoire de la Baie James entreprennent leur Opération nettoyage du printemps.

Un curé accusé d'agressions sexuelles contre trois garçons

OTTAWA (PC) — Des accusations d'agressions sexuelles contre trois garçons de 10 à 14 ans ont été portées, lundi, contre le curé de la paroisse St-Maurice de Nepean, en banlieue d'Ottawa.

Les agressions reprochées à l'abbé Dale Crampton, 50 ans, se seraient produites entre 1978 et 1980, au moment où les présumées victimes agissaient comme servants de messe.

L'inculpé se trouve actuellement au centre de désintoxication d'alcool du lac Orion, au Michigan, depuis le mois de février dernier. Les autorités religieuses ont assuré la justice qu'il se présentera volontairement devant le tribunal dans deux semaines, dès son retour des Etats-Unis.

L'abbé Crampton a été pendant deux ans commissaire de la Commission des écoles séparées d'Ottawa et il est aumônier de la section d'Ottawa de la GRC.

L'Archevêque Joseph-Aurèle Plourde a émis un communiqué, lundi, pour critiquer des reportages faits sur cette affaire par des médias régionaux avant que les accusations ne soient portées et pour blâmer certains paroissiens du curé d'avoir fait des déclarations publiques.

"Le seul effet, a déclaré l'archevêque, pourrait être de provoquer des suppositions à tort et à travers sans aucun fondement dans les faits.

"Il est surprenant qu'une société qui s'efforce de promouvoir les droits de la personne permette aux médias et aux officiels de faire de telles déclarations avant que des accusations ne soient portées."

Deux membres des Hell's plaident coupable

HALIFAX (PC) — Des accusations relatives à la prostitution ont été retirées, hier, contre sept motards des Hell's Angels de Halifax, après que deux autres membres de la bande eurent reconnu leur culpabilité à des inculpations semblables.

David Giles, 36 ans, et Patrick Barker, 27 ans, attendront jusqu'au 30 septembre pour connaître la sentence découlant d'une conspiration afin de vivre des fruits de la prostitution.

Ils ont été libérés sous un cautionnement de $5,000 et il leur a été interdit de fréquenter plusieurs cabarets et autres endroits fréquentés par des prostituées.

Les accusations ont été abandonnées contre Robert Milton, 35 ans, Neil Smith, 27 ans, Randy Mercereau, 33 ans, Patrick Guernier, 32 ans, Michael Christiansen, 36 ans, et David Carroll, 33 ans.

Carroll, Guernier, Mercereau et Christiansen demeurent en prison au Québec, dans l'attente des enquêtes préliminaires pour les meurtres de cinq Hell's Angels de Laval.

Smith et Milton ont été libérés après avoir attendu leur procès en prison pendant cinq mois.

MISE AU POINT

Dans la circulaire

"Soldes d'été Sears"

insérée dans La Tribune d'aujourd'hui le 3 juin, veuillez noter qu'à la page 3, le numéro de stock **45600** aurait dû être inclus dans le texte pour le régulateur de vitesse; de plus, on aurait dû lire **"sans installation"** après le prix de vente **109,99$** et on aurait dû lire **159,99$** "avec installation".

Les tentes annoncées en page 22 (nos 75374 et 75390) ne sont malheureusement pas offertes en raison de circonstances incontrôlables.

A la page 4, le rabais pour les lames tournevis aurait dû se lire 5$ et non pas 10$; les accessoires illustrés avec l'aspirateur d'atelier se vendent séparément. A la page 11, la monture en acier se vend 74,98$ et non 42,98$.

Nous nous excusons de ces contretemps.

9043 **SEARS**

Le défi de la gamme **Century**

ACHETEZ LES NÔTRES...OU LES AUTRES...ET OBTENEZ

$500

Si vous achetez une machine (les nôtres ou les autres) dans la catégorie de la gamme Century* avant le 30 septembre 1986, vous pouvez obtenir $500.00 simplement pour avoir comparé Cat aux autres machines. Voilà à quel point nous sommes convaincus que vous choisirez la gamme Century de Caterpillar. Comparez tout ceci:

- La gamme de machines de 62 à 130 HP la plus complète de l'industrie.
- Un financement de **8.6%** T.A. pour la gamme Century.
- Notre garantie Plus 3, disponibilité des pièces et du service, et garantie de 5 000 heures sur le groupe motopropulseur.

Avec un tel défi, vous partez gagnant! Demandez tous les détails dès aujourd'hui.

CATERPILLAR — Hewitt

Caterpillar, Cat et ▣ sont des marques de Caterpillar Tractor Co.

5001, route Transcanadienne
Pointe-Claire, Qc H9R 1B8 (514) 630-3100

Québec	(418) 878-3000	Sept-Îles	(418) 962-7791
Chicoutimi	(418) 545-1560	Saint-Félicien	(418) 679-4055
Gaspé	(418) 368-6161	Hull	(819) 770-1601
Val-d'Or	(819) 825-5494	Baie-Comeau	(418) 296-3003

*D3B/D4H/205/206/211/212/213/215B/214/224/518/910/916/926/931B/943/IT12/IT18/IT28
Preuve d'achat requise

CATERPILLAR, CAT et ▣ sont des marques de Caterpillar Tractor Co., Peoria, Illinois, U.S.A. 09010

Pas de libre-échange avec les États-Unis sans leur consentement

L'Ontario et le Québec d'accord

MONTRÉAL (PC) — Tout en niant avoir créé une coalition anti-fédérale, l'Ontario et le Québec se concertent pour s'assurer qu'Ottawa ne signera pas de traité de libre-échange sans leur consentement.

C'est ce qui se dégage des propos tenus hier par les premiers ministres du Québec et de l'Ontario, MM. Robert Bourassa et David Peterson, qui participaient à une tribune téléphonique sur les ondes du réseau Télémédia. Ils ont repris essentiellement les mêmes propos par la suite lors d'une conférence de presse qui précédait leur dîner officiel à Ottawa avec les neuf autres premiers ministres du pays.

"On ne va pas à Ottawa pour se liguer contre le gouvernement fédéral, a souligné M. Bourassa. On va discuter pour trouver des solutions sur la participation des provinces avant de discuter de substance. La balle est présentement dans le camp fédéral." "Le fait que nous soyons tous deux d'accord et que nous représentions les deux tiers de la population canadienne nous donne beaucoup de poids", a-t-il ajouté.

Ni M. Bourassa, ni M. Peterson n'ont voulu préciser exactement ce qu'ils attendaient exactement de M. Mulroney.

"Je favorise une formule qui va permettre au Québec comme tel d'accepter ou de refuser un traité, a déclaré M. Bourassa. Est-ce que ce sera la formule d'amendement actuel, la formule de Victoria (droit de véto régional) ou l'unanimité des provinces? Nous considérons que la pleine participation des provinces suppose qu'elles puissent refuser ou accepter un traité."

L'idée même d'une pleine participation des provinces avait été suggérée par le premier ministre Brian Mulroney lors des rencontres des 11 à Halifax à la fin de novembre.

"D'un point de vue strictement légal, Ottawa a le pouvoir de signer un traité avec les Etats-Unis, a tenu à préciser M. Peterson. Mais en raison du partage constitutionnel des pouvoirs, les provinces devront l'appliquer dans plusieurs secteurs. La réalité pratique enjoint donc le gouvernement fédéral d'obtenir la coopération légale pratique et politique, que ça lui plaise ou non."

MM. Bourassa et Peterson ne s'attendaient pas à des miracles du sommet d'hier soir compte tenu du chemin qu'il reste à parcourir. Néanmoins, ils refusent de se montrer alarmistes. Ils considéraient tous deux ce rendez-vous comme un début plutôt que l'ultime rencontre.

Sur le plan des relations Ontario-Québec, les deux premiers ministres se trouvent beaucoup en commun. M. Peterson a vanté le sort réservé aux anglophones du Québec tandis que M. Bourassa le félicitait pour les pas faits ces derniers temps en Ontario en faveur de la minorité francophone.

Les deux chefs de gouvernement ont évoqué la possibilité de collaborer pour exporter de l'électricité aux Etats-Unis.

M. Bourassa a souligné que l'accident de Tchernobyl faisait beaucoup réfléchir l'Ontario qui doit décider de poursuivre ou non la centrale nucléaire de Darlington, déjà munie de deux réacteurs Candu.

Advenant un abandon du projet, l'Ontario aurait besoin de se tourner vers le Québec dans 10 ou 15 ans. "Je n'ai pas de problème moral avec ça", a affirmé M. Peterson.

Il a par ailleurs annoncé que sa province entendait ouvrir une délégation au Québec prochainement.

(Laserphoto PC)

Les premiers ministres Bourassa du Québec et Peterson d'Ontario étaient à l'émission de lignes ouvertes de CKAC, hier.

Accord franco-québécois sur les étudiants et coopérants techniques

PARIS (Reuter) — La France et le Québec ont signé hier un protocole d'entente sur la protection mutuelle des étudiants et des coopérants scientifiques et techniques, a-t-on indiqué de source française autorisée.

Le protocole a été conclu entre M. Jean-Louis Roy, délégué général du Québec à Paris, et M. Didier Bariani, secrétaire d'État français aux affaires étrangères, a précisé le Quay d'Orsay par voie de communiqué.

L'accord garanti notamment une couverture sociale en cas de maladie pour les étudiants français au Québec et les étudiants québécois en France, et améliore la protection sociale des participants à la coopération franco-québécoise, selon le communiqué.

Le Quai d'Orsay précise qu'environ 300 étudiants français poursuivaient des études au Québec.

De son côté, un porte-parole de la délégation du Québec à Paris a estimé à environ 2,000 le nombre d'étudiants québécois en France, d'après un sondage réalisé auprès des universités françaises. Une vingtaine d'universités françaises ont d'ailleurs conclu des accords d'équivalence de diplôme avec les universités québécoises, a-t-il précisé.

Le Comité d'action sur le statut de la femme demande un référendum sur le libre-échange

OTTAWA (PC) — Il n'est pas trop tard pour mettre fin aux pourparlers sur le libre-échange avec les Etats-unis, a affirmé hier le Comité canadien d'action sur le statut de la femme, en réclamant la tenue d'un référendum à l'échelle nationale sur le sujet.

"Après l'épisode des bardeaux de cèdre, je crois que le Canada est davantage en mesure de demander l'annulation des négociations... si c'est là l'opinion des Canadiens", a déclaré Mme Trudy Richardson, la spécialiste du CCA en matière de libre-échange.

"Il est temps que les Canadiens puissent dire s'ils pensent que ces négociations devraient se poursuivre, surtout si l'on considère que le libre-échange n'a jamais été mentionné au cours des élections de 1984 et qu'en fait, le premier ministre Brian Mulroney avait même dit pendant sa campagne électorale que des négociations sur le libre-échange ne seraient pas à l'ordre du jour", a précisé Mme Richardson au cours d'une conférence de presse.

Mais le secrétaire d'Etat aux Affaires extérieures Joe Clark, tout en admettant que les récents tarifs américains sur les importations de bardeaux de cèdre canadiens avaient donné une nouvelle tournure au débat, a indiqué que c'était là une raison de plus pour négocier une libéralisation des échanges commerciaux entre les deux partenaires.

Raison de plus

Les tarifs "ont démontré clairement que le système actuel ne fonctionne pas. Il nous en faut un meilleur, et c'est ce que nous essayons de faire", a-t-il dit.

Plus tôt, Mme Richardson avait abordé la question au cours d'une rencontre de la CCA avec le caucus conservateur. Mais la réponse du ministre des Finances Michael Wilson ne l'a pas satisfaite, a-t-elle indiqué.

Le Comité considère qu'en obligeant l'industrie canadienne à réduire ses coûts, la libéralisation des échanges entraînera une diminution d'emplois et de programmes sociaux pour les femmes, ainsi qu'une détérioration de leurs salaires et de leurs conditions de travail.

Bell cherche toujours une façon de facturer au nombre d'appels

HULL (PC) — La société Bell Canada accélère ses recherches en vue de trouver une méthode qui lui permettrait de facturer les communications locales selon le nombre d'appels de l'usager plutôt que d'après un tarif mensuel fixe.

Les associations de consommateurs s'opposent à cette forme de tarification, qui pénaliserait, selon eux, les Canadiens à faibles revenus, en les privant de service téléphonique.

Bell prévoit plus que doubler son budget de recherche sur la méthode du "service local tarifé à l'utilisateur", budget qui est déjà passé de $613,000 en 1892 à plus de $2.6 millions cette année, et qui devrait atteindre plus de $5.3 millions dès 1987.

C'est l'une des données de l'épais dossier remis par la compagnie de téléphone au Conseil de la radiodiffusion et des télécommunications canadiennes, en prévision des audiences qui ont débuté hier sur les revenus de la société de téléphone. L'enquête du CRTC a pour but d'établir si les revenus de Bell sont trop élevés ou insuffisants.

Québécois nommés par Epp

OTTAWA (PC) — Le ministre de la Santé nationale et du Bien-être social, M. Jake Epp a annoncé, hier, la nomination de deux Québécois au Conseil national du bien-être social.

Il s'agit de Mme Solange Fernet-Gervais, d'Hérouxville et du révérend Jean-Maurice Boudreau, de Maria.

Mme Fernet-Gervais est membre de nombreuses associations dont le Conseil du statut de la femme, la Fédération des femmes du Québec et la Fondation de la famille terrienne.

Le révérend Boudreau est agent de pastorale du Centre hospitalier Baiedes Chaleurs de Maria. Il a été ordonné prêtre en 1941. Il est devenu curé de St-Jogues et principal de l'Ecole normale Carleton en 1961. En 1975, il est devenu curé de Sainte-Anne-des-Monts.

Avec quel genre d'institutions financières la plupart des dirigeants de petites entreprises québécoises transigent-ils?

Toutes les autres institutions financières 37.3%

Banques à charte 62.7%

Selon un sondage effectué en 1985 par la Fédération canadienne de l'entreprise indépendante auprès de 20,000 de ses membres, plus de 62% des quelque 3,800 répondants du Québec transigent surtout avec des banques à charte.

Nous aimons travailler avec les petites entreprises, car elles font marcher les affaires bancaires et rouler l'économie. De plus, les petites entreprises sont une source importante d'emplois: elles ont à leur service plus de deux millions de Canadiens.

Faut-il s'étonner que tous les Canadiens considèrent la petite entreprise comme le principal pilier de notre économie?

Cette annonce est publiée par l'Association des banquiers canadiens représentant

les 65 banques à charte du Canada.