

progrès écho

A HEBDOMADAIRE REGIONAL 35¢
75e année no 50 Rimouski 3 janvier 1979
3 cahiers - 60 pages Guide TV inclus

Langlais explose

Match de 7 POINTS



● page B-1

Mercredi, 3 janvier



PARTI EN FUMÉE...

● textes et photos en page A-20

Traverse Matane-Godbout

C'est réglé

● page A-5

A lire:

L'actualité en 1978

(deuxième partie)

● page A-8

Quand la neige tombe

Texte: Laurent Leblond Photos: Daniel Jean



Une niveleuse prépare la "denrée" pour la souffleuse sur l'une des quatre équipes de déneigement.

Présentement, il y a autant de neige à Rimouski que pendant tout l'hiver de l'année dernière. Saviez-vous qu'une bonne tempête de neige coûte la jolie somme de \$150 000 au trésor municipal? Saviez-

vous qu'il n'existe pas à pro prement parler d'urgence-neige à Rimouski comme il y en a une par règlement municipal à Sainte-Foy par exemple? Saviez-vous que le Service des

ingénieurs de la ville et son Service de la voirie ont un seul but l'hiver: garder les rues carrossables EN TOUT TEMPS? Pour plus de détails, nous avons rencontré le directeur-

général de la ville de Rimouski, Claude Sirois, qui nous a dévoilé des choses fort intéressantes sur la "lutte" de Rimouski contre l'inévitable neige.

Une sorte d'urgence

En tempête, lorsque l'on se rend compte que la situation devient critique, les ingénieurs et le directeur-général coordonnent les opérations et gardent sous la main deux camions lourds pour un dépannage urgent. On permet alors aux motoneiges de circuler dans les rues de la ville et les voitures à quatre roues motrices sont demandées pour les cas d'urgence. Selon Claude Sirois, cette situation ne s'est que très rarement produite à Rimouski.

Habituellement, lorsque la neige abondante s'abat sur Rimouski, les équipes de déneigement réussissent à garder toutes les artères de Rimouski ouvertes à la circulation. C'est le but premier. Mais, un employé peut alors travailler 12 heures d'affilée...

Et, il y a les à-côtés, comme le garage municipal qui est ouvert 24 heures par jour pour l'entretien de l'équipement devenu indispensable, comme l'obligation d'avoir des équipes de jour et de nuit au niveau des surveillants, des contremaîtres et des mécaniciens.

Et après...

Ensuite, quand la tempête est finie, il faut enlever ou souffler la neige. Quatre équipes comprenant une souffluse souffleuse, une niveleuse, des camions, les conducteurs, les signaleurs ramassent la neige dans les principales artères de la ville, selon un plan bien établi, déblayant les rues les plus importantes à la circulation pour commencer. Dans les quartiers résidentiels et sur les routes comme le boulevard du Sommet, le boulevard Des Prés et la route du 2e rang de Sacré-Coeur, le soufflage débute immédiatement après la tempête. Dans des circonstances normales, tout est déblayé ou soufflé deux semaines après une bonne bordée.

Il faut évidemment aussi s'occuper des différents dépotoirs à neige qui se retrouvent en ville (il y en a au bris-lames, au 2e rang de Sacré-Coeur, à Sainte-Odile) et gratter les trottoirs le plus rapidement possible.

Pour le déblayage seulement, 60 hommes, comprenant les sur-

numéraires, forment les équipes. Ceci exclut les camionneurs privés qui travaillent au ramassage de la neige.

Une bonne tempête coûte \$150 000 et exige du travail 24 heures par jour. De plus, le "salage" est continu et les rues sont toujours élargies le plus possible. Avec 95 milles de rues à entretenir, le travail est énorme et Claude Sirois croit que le budget affecté à l'enlèvement de la neige, largement excédaire en 1978 puisque les tempêtes ont été rares,

pourrait en prendre un bon coup en 1979 si le temps continue à être si inclément.

Saviez-vous que la ville utilise 3000 tonnes de sel pendant l'hiver et que 800 voyages de neige sont transportés par JOUR. En terminant, Claude Sirois exhorte les résidents rimouskois d'éviter d'envoyer la neige de leur cour dans les rues déblayées. En plus d'être illégal, ce geste peut causer des accidents.

L.L.



La niveleuse des trottoirs en plein travail.



Un camion déverse l'un des 800 voyages quotidiens de neige à l'un des dépotoirs à neige de la ville de Rimouski.

Foyer du textile de rimouski 1974 inc.
25 ST-GERMAIN EST
723-2773
Décor intérieur, résidentiel et commercial

COR Clinique d'Optométrie de Rimouski
examens de la vue, verres de contact, rééducation visuelle
OPTOMETRISTES
Dr Jacques Michaud, O.D.
Dr Denyse Beaudry, O.D.
Dr Marcel Michaud, O.D.
Galeries La Grande Place
Rimouski, Tél.: 723-9283
723-9284

Un budget conservateur



La table municipale de Rimouski lors de l'adoption du budget 1979 mercredi dernier

Le conseil de la ville de Rimouski a adopté, en assemblée spéciale, le budget 1979 de la cité qui se chiffre à \$10 855 794 pour créer une augmentation d'environ 10% sur celui de l'an dernier qui était de \$9 962 206. Comme nous l'annoncions en primeur il y a deux semaines, ces prévisions budgétaires frisent le \$11 millions et la taxe fon-

cière demeure à \$1.40 du \$100 d'évaluation. Après plus de trois quarts d'heure de retard, le conseil de Rimouski a approuvé ce budget devant une "foule" de 6 personnes en excluant les journalistes qui étaient plus nombreux et assez impatients en fonction de ce retard assez bizarre. Par contre, le nouveau maire de Rimouski,

Philippe Michaud, a donné tous les détails pertinents à la compréhension du budget et a affirmé qu'il s'agit là de prévisions nettement conservatrices qui tiennent compte des coûts et de l'inflation. Pour le maire Michaud, il faut contrôler les coûts et ne pas dépenser trop libéralement en dépassant ce qui est prévu au budget.

Un surplus à abolir

Pour Philippe Michaud, il faut restreindre le rythme de l'évolution des dépenses et diminuer le surplus budgétaire qui est de \$2 millions, depuis les trois derniers budgets. Selon lui, ce surplus se fait au détriment des petits payeurs de taxes et ce n'est pas le rôle d'une ville d'ac-

cumuler des surplus, qui deviennent des surcharges pour des contris contribuables.

La ville de Rimouski se place au 10e rang en province pour son taux de revenu per capita qui se fixe à \$300 et son taux d'endettement qui est de \$600. Le trop-perçu nuit à ce petit contribuable, selon le maire Michaud, puisque le budget de ce payeur de taxes est toujours serré et devient tributaire d'une augmentation subite de la taxe foncière.

Prévoyant un surplus de \$400 000 en 1978, le maire Michaud a indiqué que le conseil avait puisé dans le surplus accumulé de \$2 millions pour équilibrer le budget de 1979, au montant de \$760 000.

Pour ce qui est de l'abolition de la taxe de locataire, le maire Michaud a avoué que sa perception onéreuse grevait assez rapidement le revenu de \$200 000 qu'apportait cette taxe. En ce qui concerne la hausse de la taxe des vidanges, le maire n'a pu donner des détails supplémentaires puisque le contrat vient d'être renouvelé, qu'il y a la loi de l'enfouissement

sanitaire et que la politique du containers en enlèvement des ordures ménagères peuvent, ensemble, modifier une foule de facteurs au domaine de la hausse de cette taxe.

Un avis différent

Selon un échevin actuel de la ville de Rimouski, qui faisait partie dans l'ancienne administration Saint-Hilaire, il est faux de prétendre qu'un surplus budgétaire est nuisible aux petits contribuables. Contredisant son maire, le conseiller croit que si le conseil n'avait pas puisé \$760 000 dans le surplus accumulé pour équilibrer le budget 1979, la taxe foncière aurait dû être augmentée de \$0.40 du \$100 d'évaluation. De plus, il n'est pas du même avis que le maire au sujet de l'endettement per capita de Rimouski. En comptant le surplus accumulé de \$2 millions, le citoyen rimouskois doit non pas \$600 mais bien \$485.

Il reste à savoir maintenant ce qu'il adviendra du surplus en 1979, tout en indiquant que le fonds de roulement de \$500 000 ne sera pas touché.

L.L.

Le budget de Rimouski

Quelques chiffres

Les chiffres du budget 1979 de la ville de Rimouski sont éloquentes. Si le total donnait \$ 9 692 266 en 1978, il apporte le chiffre de \$10 855 794 en 1979 et est toujours équilibré.

Au niveau des dépenses, l'administration générale coûtait \$1 646 655 en 1978 et \$1 765 617 en 1979. La sécurité publique prend 11.3% du budget (\$1 096 380 en 1978 et \$1 227 040 en 1979). Le transport routier coûte \$1 397 871 en 1979 comparativement à \$1 323 273 en 1978.

L'hygiène du milieu demande la somme de \$668 585 en 1978 et \$ 854 475 en 1979. L'urbanisme et la mise en valeur du territoire exigeait en 1978 le coût de \$349 450 et \$503 845 en 1979. Le loisir et la culture dépasse le million en 1979 avec \$1 101 958 pour \$970 364 en 1978. Les autres dépenses prenaient \$2 427 733 du budget en 1978 et \$2 603 680 en 1979. Enfin, sous le titre autres activités, comme les subventions au Festival d'automne, au Conseil économique, 1 budget prévoit donner \$1

401 308 en 1979 comparativement à \$1 209 826 en 1978.

Les revenus

Les revenus en 1979 viennent des taxes locales (foncières, etc) avec \$5, 627,631 (\$5 252 506 en 1978).

Les compensations tenant lieu de taxes (taxes de vente, etc) donnent \$ 584 775 en 1979 et \$501 700 en 1978. Les services rendus à d'autres municipalités (comme la vente de l'eau) rapportent \$49 450 en 1979 et \$49 075 en 1978. Pour ce qui est des autres services

rendus, le chiffre est de \$571 059 en 1979 et de \$469 620 en 1978. Les autres revenus de sources locales se chiffrent à \$1 077 350 en 1978 et à \$1 375 502 en 1979. Pour ce qui est des revenus de sources de transferts inconditionnels (subventions gouvernementales), on prévoit recevoir \$2 465 000 en 1979 comparativement à \$2 138 225 en 1978.

Les transferts conditionnels (subventions d'appoints) donnent \$182 377 en 1979 et \$203 790 en 1978.

L.L.

Communication-Québec

Nous téléphoner, c'est bien.

Nous visiter, c'est mieux!

Nous sommes heureux de vous répondre au téléphone, mais nous aimerions aussi vous connaître, vous recevoir et vous décrire nos services.

Nous souhaitons vous fournir tous renseignements désirés, quel que soit le service gouvernemental qui vous intéresse. Et nous vous remettons volontiers les publications gratuites que nous possédons et que nous destinons au public.

Vous nous trouverez facilement puisque nous sommes au cœur de la ville, 164, St-Germain est, et qu'il y a, derrière, tout le stationnement voulu pour garer votre voiture.



6/36
GROS LOT
\$100,000.00
MINIMUM — DIMANCHE

| NUMÉROS GAGNANTS PEU IMPORTE L'ORDRE | | | | | | TIRAGE 8-39 Dimanche 31-12-78 | |
|---|------|---|------------|----|-----------|----------------------------------|-----------------|
| 1 | 3 | 5 | 17 | 20 | 32 | 33 | |
| 6 SUR 6 | 1 | | 240,513.00 | | | 15 | 77283 \$50,000. |
| 5 SUR 6 | 150 | | 710.20 | | | 77283 | \$5,000. |
| 4 SUR 6 | 4887 | | 60.50 | | | 7283 | \$500. |
| 5 SUR 6+ | 1 | | 71,024.00 | | 1,233,054 | 283 | 2673 \$100. |
| Tous les billets gagnants de \$500. et \$100. de la Mini sont encaissables à toute succursale de la BCN | | | | | | | |

Le Bic vaut \$23 357 900



M. Lucien Cimon, maire du Bic

Même si le budget de la municipalité de Bic passe de \$363 895 à \$411 353, il n'y a aucune augmentation prévue de taxes.

En effet, l'effort donné vers de nouvelles constructions, principalement des maisons unifamiliales, amènera un surplus de revenus, donnant ainsi une meilleure répartition des coûts.

Ainsi, la municipalité compte recueillir \$104 419 en taxes foncières, comparativement à \$94 000 en 1978. Les autres revenus pour 1979 proviendront de ce qui est appelé la compensation: \$28 235; services aux municipalités: \$1 900; aux personnes \$7 500; permis de construction autres: \$29 200; taxe de vente: \$110 000; subventions: \$67 735. Ces chiffres sont donnés d'une façon globale. Pour une plus grande précision, il serait bon d'aller vérifier le budget lui-même.

Pour ce qui est des dépenses prévues, rappelons que 18.8% du budget ira à l'administration générale; 20.2% au transport routier et 21.2% au service de la dette. Quant au reste, les argents iront au service des incendies, hygiène, urbanisme, centre des loisirs, machineries et autres.

La taxe spéciale pour l'amélioration locale est

abolie. Par contre, afin d'éviter de payer trop d'intérêt pour défrayer le coût du rôle d'évaluation (\$38 000, dont 50% payé par le gouvernement), une taxe spéciale temporaire de \$0.07 par \$100 d'évaluation est levée.

Puisque nous parlons d'évaluation, remarquons que les constructions du Bic sont maintenant évaluées d'une façon scientifique, ce qui fait que l'évaluation passe de \$4 795 000 à \$23 357 900. Par contre, le taux d'imposition passe de \$2.00 à \$0.45 par \$100 d'évaluation. Le maire, M. Lucien Cimon, tient à rappeler aux contribuables du Bic qu'ils ont 90 jours, à partir du 22 décembre 1978 pour aller consulter le nouveau rôle d'évaluation. Après cette période, la loi ne permet plus de contestation du montant d'évaluation.

Dans ce budget de près d'un demi million, il faut noter que le salaire du maire est de \$132.00 par mois. De plus, ce supplément de revenus est imposable. Alors, si l'on calcule le nombre d'heures qu'un maire doit consacrer à l'administration de la chose municipale, M. Lucien Cimon gagne moins que le salaire minimum en tant que premier citoyen du Bic.

D.P.

Bic

Portrait du citoyen

Au printemps dernier (78), Le Regroupement des Citoyens de Bic manifesta, en assemblée générale, son désir de mieux connaître les besoins de la population de Bic, afin d'ajuster et d'orienter plus efficacement son action pour la prochaine année (79). A cet effet, le Regroupement des Citoyens présente, dans le cadre du Programme Jeunesse Canada au Travail, un projet d'enquête dans la population de Bic. Ce projet ayant été accepté, 4 étudiants universitaires de la localité de Bic (Christiane Rioux, Brigitte Côté, Claude Boucher et Denis Fournier) furent choisis pour réaliser, durant l'été, cette enquête.

Cette enquête poursuivait trois objectifs: tracer le portrait du citoyen du Bic; délimiter ses besoins en matière municipale; évaluer sa perception du Regroupement des Citoyens. L'enquête a porté sur 130 personnes réparties selon un échantillonnage scientifique.

OCCUPATION

Le secteur des services attire à lui seul 52% des genres d'emplois répertoriés. Ce pourcentage ne fait pas la discrimination entre les gens travaillant au Bic et à Rimouski. Contrairement aux données définissant le plus souvent le village type de la région 01, il semble y avoir un faible taux d'assistance sociale et de chômage (1.5%). Les femmes travaillent majoritairement à la maison. (67.3%).

REVENU FAMILIAL

Le salaire moyen du travailleur du Bic se situerait aux alentours de \$10 000 par an. Une proportion de 28% gagnent moins de \$6 000; 22% entre \$6 000 et \$9 000; 39.4% entre \$10 000 et \$20 000 et 10.6% gagnent plus de \$20 000.

ACHATS

63.6% des gens achètent leurs vêtements à Rimouski à cause du choix (50%), du prix

(15.10%) et de la qualité (3.8%). La moitié de la population interrogée fait son épicerie au Bic (50.8%) alors que l'autre moitié va à Rimouski (43.2%) pour les raisons suivantes: le prix, l'habitude et l'existence d'un Cooprix.

EDUCATION

L'ensemble des parents considèrent l'enseignement élémentaire au Bic adéquat et 18.9% de ceux qui enverraient leurs enfants à une école privée le feraient pour le niveau secondaire seulement. 12.9% ont des enfants qui fréquentent le CEGEP et l'université de Rimouski. 50% de ceux-ci se sont trouvés un emploi cet été, soit dans les Projets Jeunesse Canada au Travail ou dans des entreprises privées.

ENVIRONNEMENT

84.1% des répondants trouvent inacceptable que les égouts de la municipalité se jettent dans la rivière sous le pont du golfe et 82.6% sont en faveur de l'élimination des égouts à ciel ouvert dans le Bic. 56.1% des gens contre 15.9% sont d'accord pour l'installation d'une usine d'épuration des eaux usées, mais ils ne la voient pas comme une solution aux problèmes des égouts. La qualité de l'eau potable semble insatisfaisante pour 50% des interrogés. Les problèmes résident dans le peu de pression de l'eau selon les saisons, eau rouillée, présence de petits "ménés"... Seulement 20.5% estiment que la qualité de la vie s'est détériorée au Bic depuis quelques années: 73.5% pensent que la municipalité de Bic possède réellement une vocation touristique et 79.5% croient que le parc provincial Bic-Saint-Fabien devrait avoir une vocation de Grande base de Plein air et de Centre d'interprétation de la nature, plutôt qu'une vocation de conservation stricte (11.4%), ou pas de parc (4.5%) ou autres (3%).



AFFAIRES MUNICIPALES

Les citoyens de Bic estiment que les 5 items les plus importants à traiter par la municipalité sont en ordre de priorité: l'amélioration des égouts (56.9%), la réparation et l'entretien des chemins (46.1%), le développement touristique de la municipalité (44.6%), la filtration de l'eau potable et l'épuration des eaux usées (43%) et les nouvelles installations de loisir (42.3%). L'agriculture (22%) est perçue après le tourisme (31.1%) comme la clé du développement de la municipalité, viennent ensuite le développement du Bic comme zone résidentielle ou de banlieu (19.7%), l'industrie (13.6%) et le commerce (3.8%). Beaucoup (74.2%) se plaignent de l'état des rues et routes de la municipalité et les considèrent urgentes à réparer. On y déplore aussi la circulation trop rapide et abondante sur certaines routes.

AGRICULTURE

Les résidents des rangs avouent ne profiter que très indirectement des services réservés aux gens du village. Les principaux types de productions agricoles sont par ordre d'importance: la

production laitière, l'élevage et les produits maraichers. Les avis sont partagés (40% oui et 31.8% non) en ce qui concerne les avantages d'un regroupement pour l'achat en commun d'engrais, de semences et de machineries. 77.3% des répondants se sont dits intéressés à vendre ou à acheter des légumes à un comptoir de légumes (en plein air).

NOUVEAUX SERVICES

Les nouveaux services que les citoyens désirent voir implanter sont par ordre d'importance: des logements et soins à domicile pour les personnes âgées, le transport en commun Bic-Rimouski (56.8%), un service d'ambulance (25.8%), une pharmacie (10.6%) et une garderie (8%). Concernant le mode de fonctionnement d'un transport en commun Bic-Rimouski, s'il existait, 32.6% préféreraient des voyages fréquents à coût plus élevé tandis que 61.4% opteraient pour des voyages moins fréquents (heures de pointe pour le travail) à coût moins élevé. 70% des gens se sont montrés intéressés par un marché aux puces où ils pourraient vendre; échanger ou acheter des articles usagers.

Provincial/ SUPERLOTO
NUMEROS GAGNANTS
\$1,000,000

| TIRAGE: 31 décembre 78 | | | | | Les détenteurs de billets se terminant par: | | | | | PROCHAIN TIRAGE: 28 janv. 79 |
|------------------------|-----------------|----------------|--------------|-------------|---|-----------------|----------------|--------------|-------------|--|
| 675213 | 75213 | 5213 | 213 | | 675213 | 75213 | 5213 | 213 | | Chaque billet est valide pour 2 tirages. Vérifiez les vôtres |
| 5675213 | 363093 | 63093 | 093 | | 5675213 | 363093 | 63093 | 093 | | |
| 3363093 | 229185 | 29185 | 185 | | 3363093 | 229185 | 29185 | 185 | | |
| 4229185 | 364293 | 64293 | 293 | | 4229185 | 364293 | 64293 | 293 | | |
| 2364293 | 216155 | 16155 | 155 | | 2364293 | 216155 | 16155 | 155 | | |
| 6216155 | \$10,000 | \$1,000 | \$100 | \$25 | 6216155 | \$10,000 | \$1,000 | \$100 | \$25 | |

Tous les billets gagnants, sans exception, sont encaissables aux bureaux de LOTO-QUÉBEC, 2000, rue Berri, Montréal H2L 4N5.

Les billets gagnants de \$25, \$100 et \$1,000 sont encaissables à toute succursale de la BCN.

Tous les billets gagnants, sans exception, sont encaissables aux bureaux de LOTO-QUÉBEC, 2000, rue Berri, Montréal H2L 4N5.

Une économie de \$50,000

Lors de sa séance spéciale de mercredi dernier, le conseil de la ville de Rimouski n'a pas qu'approuvé le budget 1979. Il a aussi adopté quelques résolutions dont une fait mention de l'adjudication d'un contrat d'assurances pour les véhicules automobiles à Brisson, Lamarre et Brisson pour la somme de \$66 243. Le plus surprenant est que cette attribution apporte une économie de \$50 000, puis-

que le dernier contrat du genre a coûté \$115 000. Selon le maire de Rimouski, toutes les soumissions tournaient autour du même prix. De plus, la ville a accordé le contrat de l'enlèvement des ordures ménagères à la firme C.E. Saint-Pierre en tenant compte de l'enfouissement sanitaire dont Rimouski a été déclarée maître d'oeuvre par le ministère québécois de l'environnement.

C'est un contrat de deux ans que le maire Michaud trouve "onéreux", en soulignant que la firme Saint-Pierre est la seule soumissionnaire. Le contrat sera signé bientôt et tiendra compte des développements futurs dans cette affaire. Le représentant de la firme Saint-Pierre a pour sa part indiqué que la ville devrait tenir compte du nombre de portes dans son quota et non du nom-

bre de personne puisque le nombre des premières augmente, selon des informations fournies par les postes canadiennes, et que le chiffre des secondes diminue. Ceci s'explique par la construction accrue des maisons unifamiliales pour les petites familles. Le maire Michaud a dit diera la question.

L.L.

Ville de Mont-Joli

Un budget pré-expansionniste

Le cas de l'aréna sera réglé en 79

Mercredi soir dernier en présence de vingt-cinq personnes environ le Maire Jean-Louis Desrosier accompagné des échevins Robert Dumais, Jean-Yves Samson et Jean-Guy Gagné a présenté les prévisions budgétaires 1979.

Ce nouveau budget qui est équilibré, c'est à dire qui totalise le même montant au niveau des dépenses qu'à celui des revenus présente une hausse de \$224 316 soit une augmentation de un peu plus de 13%.

Concernant la taxe foncière de base, celle-ci demeurera à \$1 25 du \$100 d'évaluation et la taxe d'affaire restera à 6%. C'est donc dire qu'il n'y aura pas d'augmentation de taxe comme tel, cependant pour l'année 79 seulement il y aura une taxe spéciale de 05 du \$100 d'évaluation qui servira à défrayer une partie des coûts de la reconstruction du poste de pompage l'autre partie étant payé par une subvention.

Le maire Desrosier a tenu à souligner lors de la présentation du budget certains points tel que le coût de l'électricité qui prend une place assez importante dans les dépenses de la ville de Mont-Joli avec un montant approximatif de \$125 000. Il a également mentionné que la ville était en excellente posture financière avec une dette de seulement \$2 000 000 comparativement à une immobilisation de \$51 000 000.

Cette bonne position financière permettra à Mont-Joli de mettre sur pied en 1979 le programme Triennal qui consiste à présenter au gouvernement les projets d'immobilisation pour les trois prochaines années à venir. En effet grâce à une dette faible et il sera possible de procéder à des emprunts et avec des aides gouvernementales de commencer en 79 la mise en marche du programme qui comprend la rénovation de quartier, la canalisation du ruisseau Lebrun, l'aménagement de la ferme Gagnon pour l'immobilisation, l'achat de machinerie, le Parc Industriel, l'enfouissement sanitaire qui se fera en collaboration avec les

municipalités environnantes, l'ajustement du rôle d'évaluation, l'amélioration de l'aqueduc et de l'égout du ruisseau Jaune près de la rue Aubin, l'automatisation des pompes sur le chemin de Price, l'amélioration des bordures de rue et des trottoirs, le système d'informatique et l'ameublement de la municipalité, la rénovation de logement, du poste d'incendie, de la station de pompage et enfin de l'aréna.

Concernant ce dernier item, selon M.Desrosier les travaux de l'aréna devrait se poursuivre au début de l'automne 79 pour être terminés à la fin de cette même année. Les autorités municipales considèrent que les plans actuels sont corrects et que les travaux doivent être terminés comme ils avaient été conçus au point de départ. On estime les travaux à environ entre \$650 000 et \$750 000. On prévoit obtenir une subvention du gouvernement de \$150 000 et la balance du montant sera

défrayé à partir d'un emprunt qui serait remboursé sur une période de dix ans. Même si les rénovations se faisaient en automne il serait possible d'utiliser la glace pareil. Afin de minimiser les coûts des travaux il est fort probable que ce soit la ville de Mont-Joli qui contracte les améliorations c'est-à-dire être le maître d'oeuvre lors des travaux. Beaucoup de gens croient que le hall d'entrée devrait être refait sous prétexte qu'il est trop petit. Selon les études faites, quand l'intérieur de l'aréna sera chauffé et que le bar sera en opération cela rétablira la situation actuelle. De plus actuellement la ville enregistre un déficit avec l'aréna à chaque année de \$35 000. Les études faites avec les villes environnantes démontrent que ce déficit sera comblé avec les revenus supplémentaires que le bar apportera. Donc si tout va bien l'aréna aura une nouvelle âme avant la fin de la présente année.

PREVISIONS BUDGETAIRES

| REVENUS | 1078 | 1979 | DIFFERENCE |
|---|------------------|------------------|----------------|
| Sources locales | \$1,010,240 | \$1,065,600 | \$55,360 |
| Compensation tenant lieu de taxe | 65,815 | 106,157 | 40,342 |
| Services rendus à d'autres municipalités | 14,100 | 26,300 | 9,200 |
| Services rendus à des pers. | 109,380 | 111,600 | 2,220 |
| Autres revenus de source loc. | 40,500 | 42,963 | 2,463 |
| Revenus d'autres sources | 462,002 | 574,206 | 112,204 |
| Total | 1,702,047 | 1,926,826 | 224,316 |
| DEPENSES | 1978 | 1979 | DIFFERENCE |
| Administration générale | 282,015 | 360,574 | \$78,559 |
| Sécurité publique | 217,100 | 228,831 | 11,731 |
| Transport routier | 227,570 | 268,118 | 40,548 |
| Hygiène du milieu | 135,708 | 268,118 | 40,548 |
| Hygiène du milieu | 135,708 | 188,035 | 52,327 |
| Urbanisme et mise en valeur du territoire | 28,500 | 44,700 | 16,200 |
| Loisirs | 146,555 | 173,501 | 26,946 |
| Edifices et machinerie | 173,700 | 208,403 | 34,703 |
| Service de la dette | 477,807 | 424,964 | -52,843 |
| Dépenses en capital à même les revenus | 13,092 | 29,700 | 16,608 |
| Total | 1,072,047 | 1,926,826 | 224,316 |
| Evaluation foncière total | 47,500,000 | 51,000,000 | 3,500,000 |
| Evaluation locative totale | 1,140,000 | 1,240,000 | 100,000 |

Concernant les années à venir on ne prévoit pas d'augmentation de taxe puisque l'on se fie sur la hausse de résident dans Mont-Joli avec de nouveaux logements et le développement de la Ferme Gagnon ce qui

amènera automatiquement des revenus supplémentaires. Au cours de cette même séance spéciale du conseil municipal on a fixé le taux d'intérêt à 12% concernant l'arriérage des taxes. G.Doucet

Traverse Matane-Godbout

C'est réglé

La traverse Matane-Godbout, paralysée par une grève depuis le 7 septembre, pourrait reprendre ses activités dans quelques jours au moment d'écrire ces lignes puisque 62 employés sur 65 ont voté en faveur de l'entente intervenue entre le groupe syndical et la Société des traversiers du Québec la semaine dernière.

Un protocole de retour au travail a été signé et le retour des traverses entre Matane et Godbout peuvent être reprises lorsque vous lirez ces lignes puisque l'entente doit être signée depuis vendredi de la semaine dernière.

Selon un porte-parole syndical, les 92 employés de la Traverse obtiennent une augmentation salariale horaire de 8.3% la première année, de 6% les deux autres années pour un contrat de 3 ans.

Les clauses normatives ont très peu été modifiées et le litige au sujet de la nourriture à prendre sur le bateau a été réglé. On sait que la Société des Traversiers exigeait que le marin accepte une indemnité pour prendre ses repas à l'extérieur du navire en cas de retard dans la traversée. Les employés contestaient cette demande. Les employeurs sont revenus sur leur décision et les matelots pourront maintenant manger et dormir sur le navire selon la durée de la traversée, assez compromise lors des intempéries hivernales.

Selon le porte-parole syndical, l'entente n'est pas un recul sur la précédente et les 65 employés présents lors de la réunion syndicale de jeudi se sont montrés satisfaits de l'entente.

L.L.



NOS SPECIALITES
 ° BOUILLABAISSSE ° COQUILLE ST-JACQUES
 ° STEAK AU WHISKY ° FONDUE CHINOISE
 ° HOMARD VIVANT ° FILET MIGNON

la caisse d'établissement de rimouski

149 Est. St-Germain, Rimouski
724-4360

Nomination de M. Benoit Lévesque

M. Jacques Bélanger, directeur du Service Immobilier de la Caisse d'Établissement du Bas St-Laurent a le plaisir d'annoncer la nomination de M. Benoit Lévesque à titre de représentant immobilier.

M. Benoit Lévesque a réussi avec grande distinction l'examen du courtage immobilier. Nous vous invitons en raison de sa vaste expérience de la vente à venir le consulter pour l'achat ou la vente de résidences ou de commerces.

Avec la Caisse d'Établissement

Fermé jusqu'au 7 janvier.

A compter de

Soupe et salade du chef incluses

\$3.25

Spécial du Midi

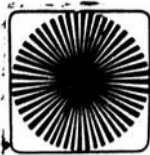

éditorial

Montréal-Matin n'est plus; seul le lecteur a raison

"Mon ultime patron est le lecteur", devrait se dire constamment chacun des artisans de l'information écrite. Du camelot jusqu'à l'éditeur en passant par le scribe, cette réalité est trop souvent oubliée.

C'est bel et bien celui qui décide d'acheter ou de ne pas acheter, de lire ou de ne pas lire un journal qui finalement décide de la vie même du média.

Chacun, bien sûr, a son petit concept personnel de ce que doit être un journal et l'orgueil du rédacteur n'arrange rien à cela lorsqu'il faut faire la part des choses et s'oublier pour rencontrer les attentes de nos lecteurs et juges. En aucune façon notre raison d'être n'est de tenter d'informer les lecteurs sur ce qui ne les intéresse pas, mais au contraire nous devons découvrir et leur offrir la matière à lire qu'ils attendent de nous pour approfondir leur connaissance du milieu et susciter leur curiosité.

Ecrire pour se faire plaisir est sans doute la plus grande bêtise à faire à l'intelligence de nos lecteurs. Le manque de consensus d'une équipe de rédaction face aux options multiples qu'offre l'univers si vaste de l'information est tout aussi grave. Bien souvent, individuellement, chacun pense davantage à se servir et à faire triompher ses idées qu'à servir son public. Cela aussi n'échappe pas aux lecteurs. Nous pensons que si nous avons à faire confiance à des guides, c'est à eux que nous devons nous adresser. Les experts-conseil sont nombreux en la matière. Par contre les bons peuvent se compter sur les doigts d'une seule main.

Ce qui est arrivé à Montréal-Matin peut arriver à d'autres. Il suffit pour ce faire de ne pas s'entendre au sein d'une équipe entre rédacteurs pour provoquer la désaffection du public qui n'est pas dupe de ce phénomène.

Pour qu'un journal soit une institution, il

doit être fait intelligemment de façon à refléter fidèlement son milieu, à comporter un certain nombre de services essentiels et se battre sans mesquinerie pour le progrès de sa région.

Lorsqu'un journal devient une institution, c'est qu'il est indispensable, ce à quoi nous devons tendre constamment et qui n'est jamais atteint complètement.

Etre soi-même, agir avec droiture et témoigner de son temps paraît si simple à l'observateur extérieur, mais il y a de quoi consommer toutes les énergies dont nous pouvons disposer. En plus il nous faudra l'aide du public lecteur trop silencieux.

Votre silence nous inquiète toujours. De grâce faites-nous part de vos sentiments et impressions. Cela nous aidera à être meilleur et à persister à travers le temps.

Roland Bellavance

Garnet du mercredi



Sandy BURGESS

UN commentaire sévère de Jacques Saintonge, l'initiateur du projet de la radio communautaire de L'ETOILE FILANTE: "Au moment où la fondation de l'UQAR s'appête à aller chercher 700 mille dollars dans le cadre d'une campagne de souscription dans l'Est, le conseil d'administration de l'Université du Québec à Rimouski a toutes les misères du monde à verser cent dollars à un projet collectif comme le nôtre. Le syndicat des

profs y est allé de cinq cents dollars. On sait de quel bord sont nos ap-puis!"

LE service des relations publiques de l'Hôpital St-Joseph est en crise une fois de plus. Les médias ont toutes les misères du monde à obtenir une réponse au numéro de ce service et lorsque la personne qui vient nous répondre nous renvoie au docteur Jean-Paul Deschênes, directeur des services professionnels, elle ignore sans doute que ce dernier ne retourne même pas les appels! Cher collègue que la vie est dure!

INCIDEMMENT, toujours dans ce centre hospitalier, les relations humaines entre certains chefs de départements et la direction générale sont tendues. On évoque même le départ de certains membres du corps médical. Une confiance qui origine de l'hôpital nous en dit long sur le climat qui règne: "Ce n'est plus de la compression budgétaire, c'est de l'oppression administrative!"

BONNE FETE: Madame Raymonde Santerre le 4, Madame Réna Young le

5, notre ami Maurice Gagnon et Guy Bérubé, docteur-chasseur-pêcheur et curlleur, le 6, Jean-R. Brillant, l'homme de l'Alliance, et l'incroyable Laurent Leblond, le 7 et Gilles Côté, le sourire de l'accueil de l'Hôtel St-Louis, le 10 janvier. Bonne année et bon anniversaire.

1978 passera à l'histoire régionale comme l'année des communications dans l'Est mais il faut bien se garder de conclure que tous les problèmes sont pour autant réglés. A la réflexion, on constate que malgré la multiplicité des médias d'information électroniques ou imprimés, aucun consensus régional n'existe qui permette à l'ensemble de la population du Bas St-Laurent et de la Gaspésie d'être pleinement informée au plan régional grâce à une mise en commun des ressources techniques et humaines de la presse dans l'Est. Radio-Canada n'a pas encore jugé opportun de "régionaliser" au moins une émission d'information chez nous tandis que les stations privées de radio ne semblent pas

prêtes à mettre au point un mécanisme d'échange de nouvelles locales. Quant à Radio-Québec, aucune illusion à se faire quant à son implantation dans les régions de l'Est. Tout compte fait, le réaménagement des médias électroniques dans l'Est attend toujours son déblocage! Sera-ce pour 1979?

LES relations ne sont pas au beau, loin de là, entre Québec-Téléphone et les propriétaires de la compagnie Cablovision du Bas St-Laurent. Le con-

tentieux financier demeure un écueil entre les deux compagnies et Québec-Téléphone multiplie les pressions pour être payée sans pour autant affecter le service à la clientèle régionale du câble. Quant aux actionnaires rimouskois de la cablovision, leur silence n'aurait rien de serein dans le découlement des événements en cours!

UNE rumeur persistante veut que l'actuel coordonnateur régional du ministère du Tourisme, de la Chasse et de la

Pêche à Rimouski, Armand Leblond, soit sur la trajectoire d'une importante nomination à Québec. Attendons les événements!

LUC LAVOIE nous a rendu visite la semaine dernière. De passage dans sa famille (Gaétan) et âgé de seulement 24 ans, le jeune correspondant parlementaire du réseau TVA à Ottawa s'appêtait à quitter pour la Chine en compagnie d'une délégation canadienne. Une carrière qui n'a pas fini de monter.



PROGRÈS ÉCHO
HEBDOMADAIRE REGIONAL

LES HEBDOS REGIONAUX



ASSOCIATION DES ÉDITEURS DE LA PRESSE HEBDOMADAIRE REGIONALE FRANCOPHONE

HEBDOS



Directeur général: Roland Bellavance
Rédaction:
Chef de la rédaction: Jean Yves Roy
Secrétaire de la rédaction: Laurent Leblond
Journalistes: Francine Dubé, Dominique Plante, Pierre Raymond
Sports: Jean-Claude Leclerc
Révision et normalisation: Marthe Leclerc
Photographe-reporter: Daniel Jean
Collaborateurs spéciaux: Josette Collin, Suzanne Daigle, Paul Grondin, Jacques-Bernard Pelletier, Charles Rhéaume, Marcel Vaillancourt
Collaborateur: Sandy Burgess
Chroniqueurs: Céline D. Rousseau, Ernest Simard
Caricaturiste: Christian Girard

Publicité
Directeur de la publicité: Georges Bérubé
Coordonnatrice de la publicité: Sylvie Ruest
Superviseur des ventes: Jean-Guy Caron
Publicitaires: Welly Thibeault, Clément Duchesne, Charles Roy, Rock Tardif
Graphistes: Pierre Gosselin, Guy Lebel, Daniel Landry
Tirage et abonnements: Lyne Paradis 722-5031
Distribution:
Publié par l'Echo du Bas Saint-Laurent Inc., Edifice Bellavance Inc.
192, rue Saint-Germain est, Rimouski
Case Postale 410, Tél.: 723-4800
Imprimé aux Ateliers Bellavance Inc.
Abonnement: \$15,60
Pays étrangers: \$25,00
Courrier de seconde classe: enregistrement No 0350
Le contenu de ce journal ne peut être reproduit sans autorisation écrite et expresse de la direction.
Dépôt légal: bibliothèque nationale du Québec.

L'aéroport régional restera à Gaspé

Bien qu'ayant écouté avec grande minutie ces derniers mois la plaidoirie des organismes les plus divers, intéressés au dossier du transport aérien en Gaspésie et aux Iles-de-la-Madeleine, la firme d'étude spécialisée Arsenault, Garneau et Villeneuve Inc. de Montréal se sera d'abord inspirée - ce qu'elle affirme clairement - des commentaires des usagers, du simple citoyen aux fonctionnaires ou représentants de compagnies d'opération régionale, au chapitre des recommandations qu'elle formule dans le rapport déposé le 21 décembre 1978 au bureau du directeur régional de Transport-Canada, à Montréal. L'impression globale: "... peu importe l'infrastructure, on veut pouvoir entrer et sortir de chez-nous par les airs".

Nos spécialistes en sont donc venus à la conclusion que Montréal, Québec, Mont-Joli, Gaspé et les Iles-de-la-Madeleine constituaient bel et bien l'axe principal et qu'il devait demeurer inchangé, s'appuyant de considérations d'ordre économique, de l'argument de l'équilibre du réseau existant, d'une statistique voulant que 74% de la demande totale actuelle en transport aérien provienne de Gaspé et des Iles, et du pronostic qu'en 1980, seulement 24% du total des passagers origineront des régions de Bonaventure, Ste-Anne-des-Monts et Chandler (donc qu'il ne faille considérer ces trois secteurs comme partie vitale d'un circuit majeur).

GASPE ET LES ILES

Cela établi, Arsenault, Garneau et Villeneuve Inc. constate, après consultation avec Québecair et dans l'optique d'une amélioration de la situation actuelle, qu'un service de réacté ne pourrait être possible, pour divers motifs, techniques en particulier, que trois ou quatre jours par semaine, alors que le besoin

minimal de la population est de deux départs et deux arrivées par jour. On suggère donc: que le transporteur régional, en l'occurrence Québecair, se dote de l'appareil HS-748, ou encore du DASH-7, seconde option technique dispendieuse mais qui, dans l'hypothèse graduellement plausible d'une fusion des compagnies Québecair et Eastern Provincial Airlines (EPA) et de la refonte du réseau aérien de l'Est du Canada, serait certes susceptible d'encourir une pleine rentabilité; que des systèmes de localisation (DME-Distance Measuring Equipment) et d'atterrissage par microondes (MLS-Micro Landing System) soient installés dès à présent à Gaspé et aux Iles-de-la-Madeleine; et que les transporteurs régionaux concernés, Québecair et EPA, en viennent au plus tôt à une entente bilatérale pour la mise en place de réservoirs à carburant aux Iles-de-la-Madeleine (ce qui devrait permettre un transport de passagers quotidien légèrement accru dû à l'allègement possible de l'appareil à Gaspé). Résumons: aucune modification aux pistes actuelles de Gaspé et des Iles-de-la-Madeleine, mais perfectionnement sensible de l'appareillage d'où, au chapitre d'éventuels avantages, possibilité de stabilisation des tarifs à moyen terme.

BONAVENTURE

L'aéroport de Bonaventure devient, aux yeux des consultants sus-nommés, l'alternative gaspésienne de premier ordre en cas de neutralisation circonstancielle (la mauvaise température, par exemple) de l'aéroport de Gaspé, au sein du réseau Montréal-Les Iles. On recommande donc, dans l'esprit de ce rôle précis, que le transporteur régional apporte les améliorations nécessaires à l'aéroport

de Bonaventure. Cette infrastructure de la Baie des Chaleurs pourrait aussi faire partie d'un sous-réseau régional nord-sud, impliquant également de façon systématique Ste-Anne-des-Monts et la Côte-Nord.

CHANDLER

La firme Arsenault, Garneau et Villeneuve Inc. considère qu'un service aérien régulier à l'aéroport de Petit-Pabos soit injustifié de par la relative proximité de ce secteur aux aéroports de Gaspé et Bonaventure. On suggère toutefois d'étudier la possibilité d'y établir un service "classe 3" (du genre de l'actuel à l'aéroport de Bonaventure). Cette démarche, devant s'inspirer d'abord d'un désir des citoyens du milieu, pourrait signifier l'installation de lumières d'approche et l'asphaltage de la piste. L'éventualité d'un service aérien quelconque, dispensé par une entreprise de transport intéressée, y reste ouverte.

STE-ANNE-DES-MONTS

Certaines réparations à la piste y sont suggérées, dans l'optique du maintien du service Régional vers la Côte-Nord. Notons tout de suite ici le récent octroi à ce propos de \$25,000. à la municipalité de Ste-Anne-des-Monts, nouveau propriétaire de ces installations.

Le ministre des Transports du Canada, M. Otto Lang, étudie maintenant ce volumineux rapport de la firme Arsenault, Garneau et Villeneuve Inc. Tout porte à croire à la fidélité aux recommandations qui s'y trouvent de la décision finale, et à un déblocage financier quelconque à l'intérieur du prochain budget fédéral de mars 1979. Quant à M. Alexandre Cyr, député du comté de Gaspé à la Chambre des Communes, il formulera ses commentaires à la suite de l'étude finale du cabinet ministériel.

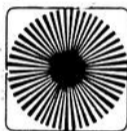

Cette page est à l'usage des lecteurs qui nous font tenir un texte signé, conforme à la loi du Code des Habitudes du Canada. Les opinions qui y sont exprimées n'engagent que les auteurs et ne reflètent pas nécessairement l'opinion du journal ou de son éditeur. L'utilisation d'un pseudonyme est permise à condition que son signataire donne son nom au journal.

opinions

La Jeune Chambre et l'hôpital

Ministre des Affaires Sociales
A/S Mr Denis Lazure
Hôtel du Gouvernement
Québec.

Attendu qu'en 1971, le Ministère des Affaires Sociales confiait à l'Hôpital St-Joseph de Rimouski une vocation d'HOPITAL REGIONAL pour la région Bas St-Laurent et Gaspésie. Considérant qu'un HOPITAL REGIONAL se doit d'être suffisamment équipé en matériel et ressources humaines afin de dispenser des services spécialisés adéquats. Attendu que cette transformation en HOPITAL REGIONAL a amené une augmentation quantitative et qualitative de services. Considérant les in-

vestissements substantiels qui ont été effectués au cours des dernières années dans les améliorations à la bâtisse et aux équipements pour lui permettre de remplir cette fonction d'HOPITAL REGIONAL.

Considérant que ces transformations immobilières et de service n'ont pas entraîné de révisions adéquates du budget de fonctionnement.

Considérant que ce manque de ressources financières a déjà eu pour conséquence le départ de certains spécialistes.

Considérant que ces difficultés financières nuisent au recrutement de spécialistes, nécessaire au bon fonctionnement des services actuels et à l'implantation de nouveaux services.

Attendu que tous détails de l'implantation de services spécialisés entraînent le transfert de certains patients dans les hôpitaux des régions éloignées.

Attendu que le transfert de certains patients dans les hôpitaux éloignés en-

traînent des frais de déplacements additionnels pour eux et leurs familles.

Considérant que les coûts sont de cette façon accrus par les citoyens d'une région déjà défavorisée.

Pour tous ces motifs, il est proposé, secondé et unanimement résolu que la Jeune-Chambre de Rimouski Inc, appuie la Chambre de Commerce de Rimouski dans ses revendications auprès du Ministère des Affaires Sociales à l'effet que ce dernier examine de façon particulière la situation actuelle de l'HOPITAL REGIONAL DE RIMOUSKI et qu'il s'assure de mettre à sa disposition toutes les ressources requises pour lui permettre d'assumer pleinement son rôle d'HOPITAL REGIONAL.

Jeune-Chambre de Rimouski Inc.,

Gaétan Deschênes
Président

Médias d'information.

Directeur Général
Hôpital St-Joseph
Rimouski.

M. Alain Marcoux
Député.

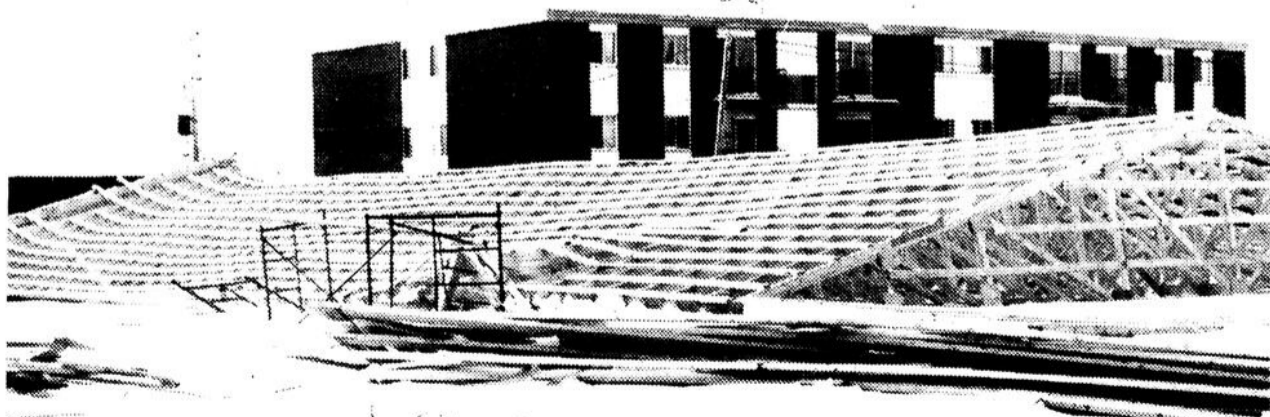

Au lendemain d'une tempête...

"Ah! L'hiver gaspésien!" étions-nous portés à penser le 18 décembre dernier, au spectacle de la charpente du nouveau garage Audet et Sutton, qui venait de crouler sous la tempête, à Chandler.

(Photo, Le Havre, Charles Rhéaume)

\$\$ LE MOT FINANCEMENT \$\$

123 hypothèques.
Prêts personnels, consolidation de dettes, budget, recherches, étude de la petite et moyenne entreprises.
\$1 000 à un million et plus.
Partout dans la province
Le jour 1-529-4101
le soir 1-529-1888

l'actualité en 78

Juillet

Semaine du
29 juin au
5 juillet

Affaire Jean-Eudes Gauvin

Au début de juillet, M. Gilbert Lavoie de Luceville était accusé d'assaut dans le but de blesser, défigurer ou causer des lésions corporelles sur la personne de M. Jean-Eudes Gauvin. Il fut envoyé à l'institut Pinel pour une

cure de désintoxication. De plus il fut condamné à 23 mois de prison, en raison du fait qu'il n'avait encore aucun casier judiciaire.

Rappelons que M. Gauvin est décédé quelques semaines après l'incident.

105 nouveaux HLM dans la région

Toujours au début de juillet, lors d'une conférence de presse, M. Alain Marcoux annonçait la construction de 105 nouveaux logements à prix modique. Parmi ces 105 nouveaux logements, 20 seront construits à Luceville, 20 à Saint-Anaclet et 20 à Rimouski-est.

Saint-Marcellin en fête

La municipalité de Saint-Marcellin fête son quarantième anniver-

saire de fondation. A cette occasion des fêtes populaires sont organisées dans cette municipalité.



Sous le nom de Saint-Marcellin, on peut s'imaginer 40 années de lutte pour vivre et même survivre.



Oyez! Oyez! Approchez, la fête est commencée.



Quarante années, c'est suffisant pour former plusieurs générations qui ont du coeur au ventre et qui savent ce que veut dire le mot travailler.

Semaine du 6 au 12 juillet

Nombreux accidents

Il est presque inutile de relater tous les accidents survenus depuis le début de l'été.

Cette photo explique plusieurs accidents qui sont dus au manque de prudence de certains conducteurs.

Cette scène est survenue lundi dernier, le 10 juillet, aux environs de 14 heures, sur la route 132, au pied de la côte à Gendreau, près de Saint-Fabien. Refoyons les faits: alors que la voiture de derrière engage un dépassement sur la ligne double, la Jeep vient la "couper", toujours sur une ligne

double. Comme quoi des gestes aussi stupides peuvent parfois coûter la vie à des gens innocents sur la route. Et dire que ces gens ont obtenu comme plusieurs autres, un papier leur permettant de circuler sur nos routes. Un danger public...



2 nouveaux centres d'accueil

Vers le milieu de juillet, le Conseil régional de la santé et des services sociaux (CRSSS) annonçait l'ouverture d'un nouveau centre d'accueil pour mésadaptés socio-affectifs à Rimouski.

L'impossibilité de trouver des locaux adéquats devrait retarder la mise en marche de ce projet.

L'éolienne des îles de la Madeleine est tombée

Des vents atteignant 25 milles à l'heure ont fait tomber l'éolienne des îles de la Madeleine.

Cet événement survenu au début de juillet est attribuable à un ensemble de circonstances qui peuvent se résumer ainsi: le vent a fait démarrer seule l'éolienne qui n'était pas à ce moment branchée au réseau.

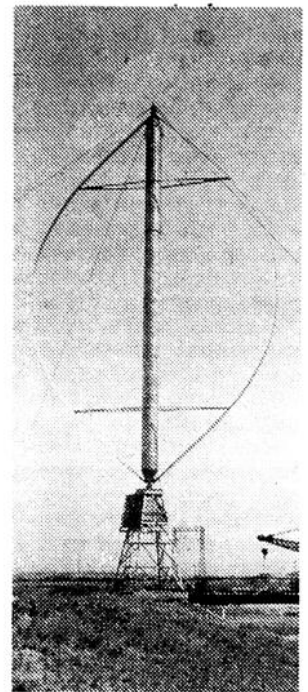

L'éolienne des Îles de la Madeleine.

d'une décision prise dernièrement par le Conseil d'administration des évêques catholiques du Canada.

Festival d'automne

Déjà en juillet on parle du festival d'automne. Les organisateurs s'attendaient alors à recevoir cette année 300,000 touristes, comparativement à 240,000 en 1977. Le budget prévu était de l'ordre de \$300 000.

Opération Volcan

Même pendant ce qu'on appelle la période des vacances, nos policiers ne chômaient pas. En effet, ils annonçaient vers la fin de juillet que du 23 mai au 7 juillet 2603 objets avaient été burinés en vue de la prévention du vol. C'était la première moitié du mandat et on faisait remarquer que 351 propriétaires de maison avaient refusé le burinage.

Saint-Simon fête son 150ième anniversaire

Saint Simon fêtait en juillet son 150e anniversaire de fondation. C'est donc en 1828 que cette localité devanait paroisse en part entière. Avec une vocation agricole et commerciale, cette paroisse reflète en cela la vie de ses premiers habitants destinés à lutter avec les saisons pour arracher à la terre leur subsistance. Mais, à Saint-Simon, sans être vraiment plus facile qu'ailleurs, l'agriculture pouvait s'y pratiquer avec un peu plus d'aisance que dans d'autres paroisses, la terre s'y prêtant fort bien.

Semaine du 20 au 26 juillet

En lock-out depuis le 15 juillet

Les employés de la Coopérative Agricole du Bas Saint-Laurent étaient en lock-out depuis le 15 juillet. Le convention collective signée en 1976 était échue depuis le premier février.

Le tourisme à Rimouski

A la fin de juillet on annonçait que la moyenne générale du nombre de visiteurs par jour à Rimouski était de 106.34 pour la période du 9 juin au 19 juillet.

Le consul général des USA dans l'est

Le consul général des Etats-Unis au Québec, M. Terry McNamars, effectuait en juillet une visite de cinq jours dans la région.

L'objectif de cette tournée, était d'approfondir sa connaissance de l'est du Québec afin de préciser les avantages qu'offre cette région pour d'éventuels investisseurs américains en comparaison des autres régions québécoises.

Semaine du 12 au 19 juillet

Trois jeunes calcinés dans leur véhicule

Zénon Lévesque, Rémi Desrosiers et Yolande Lévesque, tous trois de la Rédemption dans le comté de Matapédia, ont connu une mort atroce lorsque la voiture, dans laquelle ils prnaient place, est entrée en collision frontale avec un autre véhicule pour ensuite capoter et prendre feu.

L'accident est survenu vers les 2 h 40 le samedi 15 juillet à Saint-Joseph de Lepage.

Une priorité des évêques canadiens

Toujours en juillet, les évêques catholiques du Canada annoncent qu'ils vont privilégier le thème de la famille au cours des années à venir.

C'est ce qui se dégageait



En fouillant DICTIONNAIRE

Quand j'essaie de rajeunir mon vocabulaire d'hier, je m'enfarge toujours sur certains mots forts à l'époque, et pourtant bannis des "gueules modernes". Ainsi, j'achoppe souvent sur le mot "élite" qu'on rencontre tout au plus de nos jours pour désigner une marque de scie mécanique populaire, sans doute présentée comme "supérieure" aux autres (c'est vrai pour les choses), facile à manier, économique, durable, efficace... Mais que nos jeunes, nouvelle élite, ne veulent plus manier: c'est indigne d'un étudiant de notre école démocratisée (entendons nivelée par le bas)...

Au temps de ma verte jeunesse, il était de convenance qu'une âme bien née ambitionne d'être un jour plus qu'un scieur de bois et un charroyeur d'eau. C'était bien avant l'avènement de la scie mécanique Elite! Les jeunes moindrement éveillés au monde et au besoin d'ouvriers, pas seulement manuels, pour bâtir ce monde-là, pouvaient logiquement rêver d'être un jour de l'élite, même si ce mot avait consonance féminine. (Elite: ancien participe de élire. Ce qu'il y a de meilleur, de plus distingué: l'élite de la société. D'après Larousse).

Les années ont passé, les mots ont vieilli, le vocabulaire a changé, mais la chose demeure, et notre temps a plus que jamais besoin de bâtisseurs intelligents, dévoués, capables de s'engager, ouverts à la mécanique humaine et sociale, et soucieux de dépasser le conformisme inavoué de l'homme mécanisé. Notre monde a de plus en plus besoin de ces "élites morales et intellectuelles qui constituent la seule richesse durable des nations". Si le mot a mauvaise presse et qu'on risque, en l'utilisant, de passer pour être réactionnaire, de la droite, dépassé, vieux jeu, il faudrait qu'au nom de la réalité, on puisse respecter le mot. Même si on en a abusé et que le terme a été, trop longtemps, assimilé à la bourgeoisie sociale et intellectuelle, orgueilleuse et dominatrice.

Le malheur, c'est que nos diplômés d'Université d'alors, les hommes et les femmes de profession libérale, se considéraient comme de l'élite, et cela de façon trop automatique. On risquait ainsi d'avoir "une élite" par droit de naissance ou de fortune, ou par ascension sociale: des "parvenus" comme on se plaisait à les appeler au Collège! On est de l'élite par droit de conquête: il faut, selon l'expression populaire, gagner ses épaulettes... Et l'on n'est de l'élite qu'au "terme d'une longue suite de victoires sur soi-même d'abord, puis sur la bêtise et l'assurance repues de son temps." Pour être appelé à cette dignité, où les élus sont plutôt rares, on doit comprendre qu'il faut avoir de l'idéal, une ambition désintéressée, et un amour des valeurs intellectuelles et morales qui dépasse et sublimine le droit de grève assaisonné à toutes les sauces. Une drogue que nos jeunes connaissent mal!

Ernest Simard

L'actualité en 78

AOÛT

**Semaine du
27 juillet
au 2 août**



L'été est toujours l'occasion de revoir un ou des cirques à Rimouski. Le clown demeure toujours un personnage central pour les jeunes et les moins jeunes.

Un rimouskois, médaillé d'argent à Moscou

M. André Laplante, 28 ans, fils de M. et Mme Roger Laplante de Rimouski, et maintenant installés à Montréal, a gagné la médaille d'argent du concours Tchaikovski de Moscou, où il a reçu parait-il un accueil des plus chaleureux du public, ce qui, selon le Globe and Mail de Toronto, l'a poussé aux finales de cette compétition musicale de haut prestige.

Conseil économique de Rimouski

Pierre Bourbonnais, président du Conseil économique de Rimouski, annonçait au début du mois d'août que le but premier du Conseil pour la prochaine année est de former un Comité industriel, réunissant des industriels de la région, pour étudier les diverses implications de l'industrialisation de Rimouski et des environs.

**Semaine du
3 août
au 9 août**

Paul VI meurt à 80 ans
Le dimanche 6 août, l'Eglise universelle et le monde entier apprenaient la mort de Paul VI.

Agé de 80 ans, Paul VI était né le 26 septembre 1897 à Brescia en Italie. Ordonné prêtre le 29 mai

dialyse avait été installée dans un motel de Sainte-Luce.

Lait gratuit dans les écoles

Lors d'une conférence de presse tenue le vendredi 4 août, le député Alain Marcoux annonçait que les 5,400 écoliers de la maternelle et de l'élémentaire de la Commission scolaire de La Neigette se verraient distribuer gratuitement du lait dans les écoles dès l'automne.

**Semaine du
10 au 16 août**

Un nouveau journal, la République

Un nouveau journal hebdomadaire, nommé la République, publiera son premier numéro, le mercredi 30 août, annonçait Le Groupe de presse Bellavance. Paraissant le mercredi, il dessert une population à 96% francophone dans la région de la Madawaska, de Conners à l'ouest jusqu'à Saint-Léonard à l'est.

La République était alors le sixième journal du groupe de presse Bellavance.

Exposition régionale
Plus de 40,000 personnes ont visité l'exposition régionale de Rimouski qui se terminait le dimanche 13 août.

Cette 35e manifestation annuelle couvrait les comtés de Bonaventure, Matapédia, Matane et Rimouski. C'était donc un événement de district et non plus de comté.

Ecole privée à Rimouski

En août, le ministre de l'éducation, M. Jacques-Yvan Morin faisait parvenir à M. Michel Khalil une lettre lui indiquant qu'il ne pouvait souscrire à la demande

1920, il occupa différents postes importants au sein de l'Eglise. Le 21 juin 1963, il était élu pape. Giovanni Battista Montini devenait le 261e pape. **Un complexe hôtelier de \$1.8 million**

Au début d'ad'août, la Compagnie de Gestion Interterrives Inc. annonçait qu'elle venait d'accepter les plans et la proposition de construction d'un complexe hôtelier important dans le centre-ville. Son vice-président et directeur général, M. Sylvio Saint-Pierre dévoilait que le complexe, qui sera prêt le 1er avril 1979, comptera 63 chambres, une salle de réception pour 150 personnes, une salle de banquet pouvant contenir 50 personnes, en plus du restaurant Le Brasier et d'un piano-bar.

Maladies du rein traitées à Sainte-Luce

Au cours de l'été, un geste unique était posé au Québec. En effet de mai à septembre, des personnes qui souffrent de maladies du rein et qui ont besoin d'un traitement au moyen d'un appareil à dialyse, pouvaient profiter de vacances à Sainte-Luce. A cet effet, un appareil à

qui lui avait été faite d'accepter la fondation d'une école privée d'intérêt public à Rimouski.

Le référendum de Sacré-Coeur

70% des 110 résidents de Sacré-Coeur se prononçaient sur la construction d'une annexe à la

bâtisse actuelle de l'Union régionale des Caisses populaires. Ce référendum avait lieu le mercredi 9 août.

Les résultats démontraient alors que 52 personnes ont dit oui, 19 non et que 3 bulletins ont été rejetés.

En parler
c'est déjà agir!

OXFAM

Notre vente
de janvier
est en cours...



Mme Béatrice Lévesque, prop.

- 20 à 50% de rabais sur toute la marchandise de la saison.
- Lot de soutien-gorge à \$3.00.
- Bas de nylon à 50¢ la paire.
- Plusieurs autres spéciaux en magasin.

BOUTIQUE
chez
Béatrice

118 ouest, St-Germain, Rimouski, Qué. 723-2502

Cours "RELATIONS HUMAINES"

(Méthode Sylva Bergeron)



Sylva Bergeron
Prés. fondateur



Gaëtan Dupont
animateur

MOI...

J'aimerais bien cela suivre un bon cours de relations humaines. Je réalise que j'en ai besoin, que ne je profite pas de tous mes talents, que je pourrais avoir une vie mieux réussie, etc...

MAIS...

Je ne suis pas disposé à signer un contrat à m'engager dans une chose que je ne connais pas.

ALORS...

Venez nous voir, nous sommes tellement confiants en notre méthode que nous publions avec fierté les conditions que nous offrons à nos élèves depuis 20 ans.

N.B.: Avec nous, vous ne signez aucun contrat, aucun engagement, vous payez un faible montant à chacune des leçons auxquelles vous participez.

Notre cours "RELATIONS HUMAINES" comporte 12 soirées. Une "démonstration gratuite".

**RIMOUSKI
DEMONSTRATION GRATUITE**

Dix (10) leçons régulières, une par semaine.
Une douzième soirée spéciale et gratuite.

Prix: \$8.00 par leçon, par personne

Mercredi soir 10 janvier 7 h 30 P.M.
Sous-sol Eglise St-Pie X, 21 Ouest, 4e Rue.
Si impossible, rendez-vous le 17 janvier.

N.B.: Un certificat est remis à la fin du cours.

INSTITUT DE CULTURE PERSONNELLE DU QUEBEC INC.

fondé en 1959

Bureau 242 Lafayette, Laval

L'institut détient un permis du Ministère de l'Education. Re. culture personnelle no 389507

Le Marinier

**MAINTENANT
OUVERT**

(ancien terrain du Corsaire)

922 Boul. Ste-Anne
Pointe-au-Père 723-8073

**OUVERT 7 JOURS PAR SEMAINE
2 MENUS A \$3.25
TOUS LES JOURS**

INTRODUCTION RCA



AU

**centre d'achat
eugène rioux ET FILS Ltée**

SPECIAL INTRODUCTION

TELECOULEUR 20"
Prix régulier \$599
à partir de

\$479.95

SERVICE INCLUS

SPECIAL INTRODUCTION

TELECOULEUR COLONIAL 26"
Prix régulier \$995

SPECIAL

\$790

Service inclus

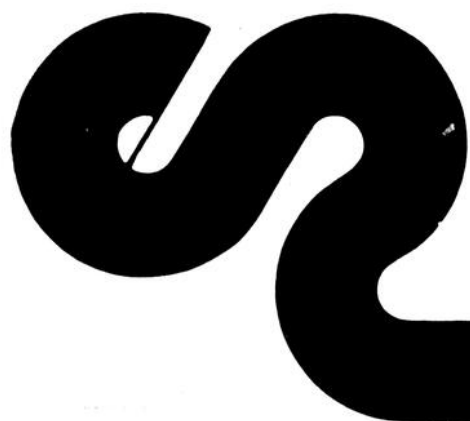

**centre d'achat
eugène rioux ET FILS Ltée**

17 St-Valérien,
Bic. Rimouski
G5L 3H6
tél: (418) 736-4377

Zellers

SUPERS AUBAINES

du 4 au 6 janvier 1979

Page A 11 Progrès-Echo, mercredi 3 janvier 1979

**BAS
CULOTTE**
rég. et taille forte. Beige, miel
doré, épice.
Régulier \$0.88
Spécial
.57

**SIÈGE
D'AUTO**
couleur brun
ou noir
Régulier 34.88
Spécial
29.⁷⁷

MATELAS
pour lit de bébé 27 x 54
Régulier 15.97
Spécial
12.⁷⁷

PYJAMA
de ratine, jaune, aqua, blanc,
rose, bleu. Grandeur 6 à 24
mois.
Régulier 4.99
Spécial
3.⁹⁷

COUCHES
Pampers
Premiers pas
Régulier 3.56
Spécial
2.⁵⁷

COUCHES
de vinyl
Paquet de 4
Régulier 1.17
Spécial
.97

CAMISOLES
Thermal pour garçons 7 à 14
ans. Blanc ou bleu.
Régulier 2.79
Spécial
2.²⁷

PANTALONS
de velours pour garçons 7 à 14
ans. Noir, marine, brun.
Régulier 12.99
Spécial
7.⁹⁷

BIKINI
pour hommes. Imprimés
S.M.L.
Régulier 1.27
Spécial
.97

**CARDIGAN
DE VELOURS**
pour hommes. S.M.L. Couleur
noir, brun, rouille, bleu.
Régulier 24.99
Spécial
18.⁹⁷

**JUPES OU
BLOUSES**
tricot polyester et nylon. 8 à 16
ans, couleurs variées.
Régulier 12.99
Spécial
8.⁸⁸

**GILETS
COL ROULE**
pour hommes. S.M.L. couleur
noir, beige, brun, marine.
Régulier 5.99
Spécial
3.⁹⁷

Zellers

La CARTE de "DÉPANNAGE"
Cartes Master Charge
et Chargex aussi acceptées

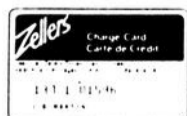

136 Ouest, St-Germain
Rimouski 723-9251

Pas d'erreur... Les prix sont bas chez Zellers !

1979

**COOPRIX en 1979:
c'est un service
plus personnel,
une information
totale
au consommateur
et une politique
d'achat régional
accentuée.**



PLAZA ARTHUR BUIES, RIMOUSKI

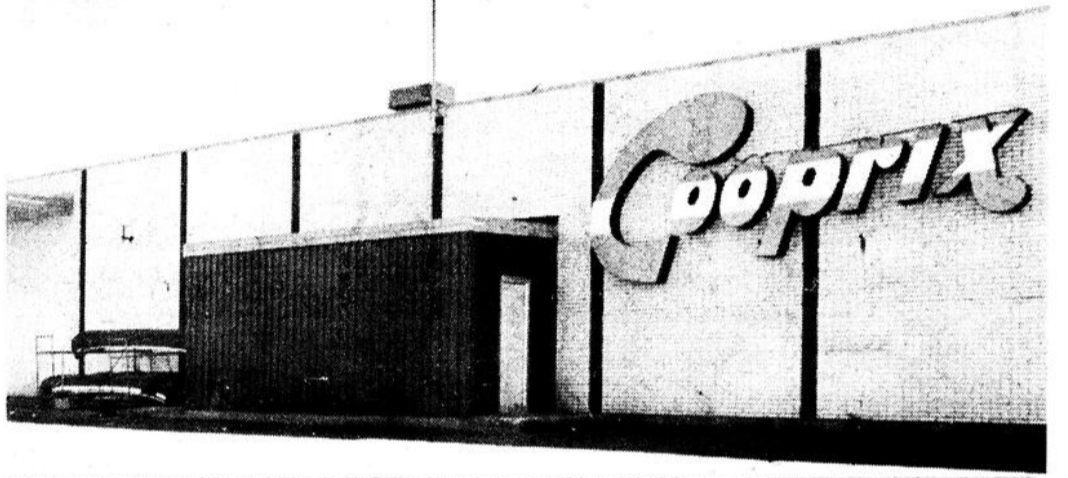

333 boul. René Lepage, Rimouski

**En 1979, COOPRIX veut être encore plus près
de ses membres et de la population.**

Une grande marque de confiance !

Cette semaine, les consommateurs de notre région ont acheté pour **\$271,820.81**
chez eux, à leur propre coopérative, chez COOPRIX !

De l'argent qui reste chez nous et pour nous !





Nous regrettons,
pas de commandes téléphoniques
ou payables sur livraison
Achats personnels seulement

JOUR DU DOLLAR



COUVRE LITS
assortis rég: 21.99 - 23.99
12.00

GILETS EXTENSIBLE
col roulé pour dames rég: 9.98
7.00

SOUTIEN GORGE
D'loi 2 Rég. 6.00
4.00

POLO JAMAS
pour garçons 4-6x rég: 5.05
spéc. **4.00**

GILETS
col roulé 4-6x rég: 6.98
spéc. **5.00**

CHEMISE
pour dames rég: 9.98
spéc. **6.00**

LOT DE GANTS **2/3.00**
et mitaines pour dames

LOT DE FOULARD **2/1.00**
pour dames

LOT DE BONNET **1.00**
d'hiver pour fillettes

GANT EN CUIR **12.00**
double pour dames

VOITURE **2/1.00**
de poche

SAC FOURRE TOUT **5.00**

SOUS-VETEMENT **2/1.00**
pour hommes

BAS **2/1.00**
pour hommes

CAMISOLE COTON **2/5.00**
pour hommes (t-shirt)

CALECON LONG **2.00**
pour garçons

CONTENANT **1.00**
en plastique assortis

LAVE VITRE **1.00**
pour l'auto gal.

QUANTITE LIMITEE
Ces spéciaux ne sont pas vendus aux marchands.

SOUFFLE MAIS **29.00**
automatique rég: 39.95

BALAIS A NEIGE **1.00**
pour l'auto

EQUIPEMENT **27.00**
de ski de fond pour enfants rég: 39.95 spéc.

SERVICE DE VAISSELLE **14.00**
20 pièces

COUVERTURE **3.00**
Baymont (lit double)

COUSSINS **2/1.00**
décoratifs

l'actualité en 78

Semaine du 17 au 23 août

Magasinage au centre-ville

Vers le milieu du mois d'août, un dossier sur l'étude socio-économique de l'évolution commerciale rimouskoise était présenté. Ce dossier était rendu possible par la Chambre de Commerce de Rimouski, l'Université du Québec à Rimouski, le ministère de l'Industrie et du Commerce, l'Association des marchands de Rimouski, le Conseil de rénovation commerciale de Rimouski et le gouvernement du Canada par un projet Jeunesse Canada au Travail.

Le document recommandait le "magasinage loisir" pour le centre-ville en offrant des établissements de restauration et de divertissements, des magasins à grandes superficies, des boutiques, une spécialisation des magasins à petite superficie, une proportion importante d'entreprises de services. Ceci aurait pour effet de faire magasiner les gens dans ce secteur pendant une période rentable.

Encan limousin

En août toujours, les responsables du 3e encan provincial de bouillons limousins qualifiaient de ans précédent le succès importé par cette vente. En effet, plusieurs milliers de personnes étaient entassées à l'extérieur du Pavillon de la Cathédrale assister à cette vente à l'enchère de neuf magnifiques bouillons limousins. Le grand champion pour le meilleur bouillon appartenait à M. Marcel Lesque.

La fibrose kystique

A la fin du mois d'août se tenait à Rimouski une réunion dont le but était d'en arriver à fonder un chapitre local de la Fondation Canadienne de la fibrose kystique. Ce chapitre local couvre les régions de la Côte-Nord, du bas Saint-Laurent et de la Gaspésie. Les personnes élues sur le conseil du nouveau chapitre sont: Mme Denise Langevin de Paspébiac, Mme Jeannine Boucher, Mme Germaine Santerre qui assumera la présidence, Mme Nicole Desmeules et Mme Diane Giasson de la Rive-Nord.

Femme, théologie et l'Eglise

Les 17-18-19 août se tenait à l'Université du Québec à Rimouski un colloque qui réunissait des femmes chrétiennes intéressées à améliorer leur situation dans l'Eglise.

Plusieurs aspects ont émergé des discussions: démasquer le discours officiel de l'Eglise par rapport au corps de la femme, ne pas répéter le pouvoir tel qu'il existe, dépasser les modèles de maternité et de virginité, découvrir la place centrale de la sexualité dans son expérience spirituelle, trouver des Ministères où les femmes pourront se réaliser.

Septembre Semaine du 31 août au 6 septembre

Un record féminin

Mlle Sylvie Fournier, 18 ans, de la rue Saint-Joseph Rimouski a gagné le marathon de danse de la discothèque Le Zodiak, dansant 72 heures d'affilée. Le marathon avait commencé le jeudi 31 août, à 17 h.



Une ex-bicoïse a 100 ans

Mme Joseph Meunier de Coaticook, a fêté ses 100 ans le 24 juin dernier. Originaire du Bic, dans le comté de Rimouski, elle a quitté ce village en 1921 pour se rendre à Coaticook. Elle est née à Saint-Mathieu, toujours dans le comté de Rimouski, et a élevé une partie de sa famille au Bic. Encore très alerte, elle aime raconter des histoires, chanter de vieilles chansons d'autrefois et donner une idée de ce qu'était la vie d'antan.

Semaine du 7 au 13 septembre

La scierie, une réalité à Esprit-Saint

En septembre, la Scierie d'Esprit-Saint Inc. devenait une réalité. Ce résultat d'une lutte populaire était fêté le dimanche 10 septembre par toute la population d'Esprit-Saint.

Cette municipalité d'environ 500 personnes peut vraiment s'enorgueillir d'avoir une industrie de fabrication de bardeaux de cèdre qui donne de l'emploi direct à plus de 22 personnes.

Le sourire revient à Trinité-des-Monts

Au début de septembre le conflit qui opposait des parents de Trinité-des-Monts et la Commission scolaire régionale du Bas Saint-Laurent prenait fin après plus d'un an de tribulations.

Semaine du 14 au 20 septembre

La scierie d'Esprit-Saint à un cheveu d'un désastre

Le lundi 18 septembre, la population d'Esprit-Saint vivait des moments d'intense angoisse. Une semaine après l'inauguration d'une scierie de bardeaux de cèdre, voilà qu'un feu se déclarait dans des billots de cèdre. Le vent étant très violent, on fit appel aux pompiers de Trinité-des-Monts, de Lac-des-Aigles, de Squateck, auxquels s'ajoutaient les sapeurs de la Société de conservation de la Gaspésie.

Mlle Lorraine Bérubé, boursière du gouvernement français

Suite à la présentation d'un projet en "Pédagogie de l'oral pour enfants", plus précisément en théâtre pour enfants et théâtre de marionnettes, Mlle Lorraine Bérubé de Saint-Donat s'est mérité une bourse d'étude d'un an du gouvernement français en éducation pré-scolaire dans le cadre des échanges franco-québécois.

Semaine du 21 au 27 septembre

Première mondiale à Rimouski

On apprenait en septembre que des chercheurs de l'Institut national de la recherche scientifique (INRS) à Rimouski, MM Pierre Marsot et Serge-André Poulet, avaient fait une découverte importante et rassurante en ce qui regarde l'écologie marine: le copépode (animal de la famille du homard pouvant mesurer jusqu'à 1 cm) peut distinguer la bonne de la mauvaise nourriture. Avant cette découverte, on croyait que le copépode absorbait toute nourriture en la filtrant uniquement selon la grosseur et non pas selon la qualité.

Il était donc de grande importance de faire des recherches sur les premiers maillons de la chaîne alimentaire, car si l'on protège ceux-ci, la survie des autres espèces, dans la nôtre en dépend.

M. Maurice Bouillon à l'exécutif national

Lors de son passage à Rimouski, le mercredi 20 septembre, M. Bertrand Goulet député de l'Union Nationale (comté de Bellechasse) annonçait la nomination de M. Maurice Bouillon comme membre de l'exécutif national de ce parti politique.

Octobre

Semaine du 28 septembre au 4 octobre

Mairie: Jean-Paul Dumais réfléchit

M. Jean-Paul Dumais, industriel bien connu des rimouskois a demandé deux jours de réflexion avant de revenir sur sa décision de poser sa candidature à la mairie. Une délégation de citoyens l'avait d'ailleurs rencontré l'exhortant de se présenter comme maire. Une pétition lui fut remise signée par plus de 700 personnes. M. Dumais rendra sa décision dans le courant de la semaine.

INCENDIE majeur sur la rue de la Gare.

C'est samedi vers 17 h 25 que se déclarait un incendie sur la rue de la Gare à Mont-Joli. Les édifices touchés par l'incendie sont l'Hôtel de la Gare, le restaurant Normandie et plusieurs autres commerces.

Trois explosions précédèrent le début de l'incendie. Selon M. Albert Bell, chef de police de Mont-Joli, on n'écarte pas la possibilité qu'il

s'agisse d'un incendie criminel. Il n'y eut aucune perte de vie et on évalue à près de \$500 000 l'étendue des dégâts.

Simulation de secours réussie.

Le service d'urgence de la protection civile dans notre région a été mis à l'épreuve alors qu'on simulait l'écrasement d'un avion à l'aéroport de Rimouski-Est. Le centre hospitalier de Rimouski, les services ambulanciers, les sûretés municipales et provinciales pompiers, tous étaient sur un pied d'alerte lors de cette simulation.

Les buts visés lors de la tenue de cette exercice, étaient de mettre en application le plan de désastre mis sur pied par le centre hospitalier, et de mettre à l'épreuve le service d'urgence de la protection civile. De plus, on voulait vérifier l'efficacité des services ambulanciers dont les membres venaient à peine de terminer une série de cours.

Carrefour Rimouski: ouverture le 11 octobre.

C'est le 11 octobre prochain que Carrefour Rimouski accueillera ses premiers clients. Ce centre d'achat, le plus vaste dans l'Est du Québec, aura une superficie de 399,950 pieds carrés. Evalué à plus de \$13 millions, le Carrefour offrira à sa clientèle plus de 60 boutiques dont quatre grands commerces. Les magasins Dominion, La Baie, Canadien Tire et K

Mart seront les locataires majeurs de ce centre commercial. Campeau Corporation, le propriétaire du Carrefour n'a rien ménagé pour faire de ce centre d'achat entièrement couvert et climatisé, l'un des plus beaux de la province.

Parc du Bic, rien ne va plus.

Selon une enquête menée par le Conseil Régional de Développement (CRD) le dossier du parc du Bic serait à l'état stagnant depuis plusieurs mois et ce blocage serait dû, en grande partie à la question de l'expropriation qui est encore loin d'être réglée.

D'une part, les propriétaires des terrains refusent d'être expropriés dans les conditions offertes par le ministère des Travaux Publics et d'autre part le ministère du Tourisme de la Chasse et de la Pêche affirme qu'aucun aménagement ne pourra être effectué dans ce territoire avant que les deux parties en soient venues à une entente.

La SNEQ appuie la loi 194

Le conseil d'administration de la Société Nationale de l'Est du Québec a unanimement résolu d'appuyer son concours pour appuyer la démarche entreprise par M. Fabien Roy de doter le Québec d'une loi qui établira que le peuple québécois est seul à pouvoir choisir entre diverses options constitutionnelles que

Jugez par vous-même

Si votre photocopieur ne vous donne pas les bonnes réponses, contre-examinez le notre.

Soyez dur. La Mita 500D peut en prendre. Il a déjà été acquitté parce qu'il n'utilise pas de liquide sans danger et ne donne pas de mauvaises copies.

Jugez la Mita par vous-même et voici ce que vous trouverez:

- Des copies à sec de qualité constante
- Des noirs plus noirs, des blancs plus blancs
- Rendement et fiabilité exceptionnels
- Rentable à un très bas volume de copies

Lorsqu'il s'agit de bas prix le 500D gagne toutes les causes.

C'est votre TEMOIN

Mita Copystar 500D

bellavance inc.

192 EST ST-GERMAIN, RIMOUSKI, (AIB) 723-7877

TRUST GÉNÉRAL

COURTIER

Au Trust Général, on le fait... Mieux.

Voulez-vous savoir pourquoi on le fait mieux? Consultez l'un de nos conseillers!

| | | | |
|--------------------------------|-----------------------|-------------------------------|---------------------------------|
| J.A. BEAULIEU 723-2176 | H.P. COTE 739-4317 | J. CHARLES DEMERS 723-3871 | DORIS B. HINS 723-1021 |
| JEAN-PAUL LAPOINTE 724-6779 | | | M. J. ANTONIO VOYER 723-5832 |

Notre personnel est à votre service 24 heures par jour et 7 jours par semaine au no. tel: **724-4106**

J.-Ls Ruest, directeur Service Courtage Immobilier 723-2603

Jean P. Trépanier, directeur Service Prêts Hypothécaire et refinancement

L'actualité en 78

l'assemblée nationale peut éventuellement lui proposer. La SNEQ participera activement au comité pour le droit à l'autodétermination en y déléguant un représentant qui donnera son total appui à M. Fabien Roy, parain de la loi 194.

Semaine du 5 au 11 octobre

Festival d'automne: objectifs atteints

Selon Michel Boivin, président du dernier festival d'automne, les objectifs fixés sont tous atteints ou presque. La participation a largement dépassé les espérances et les actes répréhensibles ont été moins nombreux que l'an dernier.

Pour donner un petit exemple, plus de 8,000 personnes ont assisté au spectacle Hommage aux Beatles, un record dans les annales de la colisée.

Referendum à Bic

Le maire de la municipalité du Bic, M. Valois Doucet a annoncé que le referendum qui devra trancher la question de l'aménagement d'un nouvel aire récréatif à Bic, se tiendra le 17 octobre prochain. M. Doucet s'est fait un ardent défenseur de ce projet, alléguant que le terrain actuel était inadéquat.

De son côté, le comité des citoyens de Bic s'oppose à ce projet surtout sur le plan financier. Selon un porte-parole de cet organisme, on craint certaines procédures qui pourraient survenir en cours de route que la diminution de la subvention. Le comité est d'accord avec le réaménagement du complexe actuel. Les citoyens auront à faire un choix.

Boulevard Saint-Germain: il faut limiter la vitesse

Suite au nombre croissant d'accidents qui surviennent sur le boulevard Saint-Germain Ouest, un comité de citoyens fait actuellement circuler une pétition afin de demander aux autorités de dévier la circulation des véhicules lourds sur une voie passant par le 2e rang du Bic. Selon un porte-parole du groupe, il est manifeste que les véhicules lourds prennent le boulevard pour une piste de courses, passant devant le Foyer de Sacré-Coeur à plus de 80 à l'heure. On demande à la Cité de Rimouski et au ministère des Transports d'installer des panneaux aux entrées du boulevard, indiquant que la vitesse est contrôlée par radar. On exige également l'installation de feux de circulation qui ralentiraient encore plus la vitesse. Si la pétition ne portait pas fruit, on est prêt à aller plus loin de s'exclamer un porte-parole.

Jean-Paul Dumais dit

non à la mairie.

C'est après 48 heures de réflexion que M. Jean-Paul Dumais rendait sa décision de ne pas se présenter à la mairie de la ville de Rimouski. Invoquant la perspective d'important projets d'expansion, et la structuration d'une usine dans la région, M. Dumais s'est dit heureux d'avoir pris cette décision qui fut loin d'être facile à prendre.

L'Institut de Marine a un nouveau commandant.

Lors d'une conférence de presse, M. Gilles Beauchemin, directeur du CEGEP, annonçait que M. Donald Tremblay serait le nouveau commandant de l'Institut maritime de Rimouski. Ancien professeur de cette institution, M. Tremblay occupait la fonction de directeur général de la Compagnie de Gestion de Matane. Il fut membre du conseil d'administration du collège en 1976 à titre de représentant du milieu maritime et il présidait ce conseil en 7. M. Tremblay s'est souvent impliqué dans des organismes socio-économiques tant à Rimouski qu'à Matane.

25 ans à la mairie de Saint-Donat

Le samedi 30 septembre dernier, la municipalité de Saint-Donat était en fête. En effet, lors d'une soirée réunissant quelques 300 personnes, les citoyens de ce village ont souligné le 25e anniversaire à la mairie de M. Etienne Caron. Plusieurs personnalités étaient présentes lors de cette fête dont Ms. Eudore Allard, Pierre DeBanné, Emmanuel Roy. Suite à la signature du livre d'or, on relata les événements de la vie sociale et politique de M. Caron. Il fut entre autre élu maire en 1953 et ne fut jamais défait depuis. De plus, M. Caron a siégé à plus de 400 réunions régulières ou spéciales du conseil. M. Caron n'est pas l'homme des grands projets mais il a grandement contribué à l'essor de la municipalité de Saint-Donat.

Semaine du 12 au 18 octobre

Election municipale: de nouveaux candidats

La date des élections municipales approche à grand pas et déjà plusieurs citoyens ont signifié leur intention de se présenter au poste de maire ou à l'échevinage.

A la mairie, outre M. Michel Tremblay, M. Raymond D'Auteuil membre du Regroupement des citoyens de Rimouski (RCR) a annoncé qu'il se présenterait à la mairie. Cependant, advenant la venue de M. Philippe Michaud, M. D'Auteuil se retirerait pour laisser libre action à M.

Michaud. On sait qu'une pétition comptant plus de 2,000 signatures fut remise à M. Michaud, l'enjoignant de se présenter à la mairie. M. Michaud donnera sa décision incessamment.

A l'échevinage, plusieurs bien connues ont posé leur candidature. On note les noms de Ms. Réjean Gauvin, Ferdinand Leclerc, Louis-Marie Fournier, Hugues Langlois, Roland Létourneau Jean-Marc Tremblay et Benoit Levesque. Chez les anciens conseillers, Ms. Gabriel Gagné, Gilbert Levesque et Laurent Dumais demanderaient un renouvellement de mandat.

Une constante retient l'attention c'est que tous les candidats n'appuient aucune des personnes qui se présentent à la mairie.

Hôpital Saint-Joseph, vraiment régional?

Le ministère des Affaires Sociales faisait parvenir une lettre à l'administration de l'Hôpital Saint-Joseph de Rimouski, les enjoignant de réduire leurs dépenses. On sait qu'il manque \$2 millions au budget de l'hôpital pour combler les \$20 millions de roulement habituel. Le plan de redressement proposé par le MAS, prévoit le non-remplacement des départs volontaires et l'élimination des dépenses inutiles dans chaque département. Comme on sait, 80% des dépenses de l'hôpital se situent au niveau des salaires. On se demande à l'hôpital comment discerner cette logique du MAS qui veut en faire une institution régionale tout en demandant de couper des postes ce qui entrave sérieusement les nouveaux services et la continuité de ceux qui existent déjà.

La marina pour 1980

La marina de Rimouski qui doit occuper la portion est du quai de Rimouski-Est, pourrait bien voir le jour en 1980, si les accords apportés par les quatre ministères concernés sont appliqués. Présentement, les ministères de la Voirie, du Tourisme Chasse et Pêche, des Transports et des Approvisionnements et Services ont accepté de collaborer à l'aménagement de la marina.

En 1979, Environnement Canada prévoit un budget pour construire la digue de protection. En 80, l'argent nécessaire pour le dragage et la construction des quais flottants sera fourni. La marina pourrait donc débuter ses opérations au début de l'été 1980.

Semaine du 19 au 25 octobre

Election municipale: Saint-Hilaire n'appuie personne

Lors de la dernière assemblée régulière du présent conseil, le maire et les échevins ont donné leurs impressions sur leurs expériences dans la vie municipale. Pour sa part, le maire Claude Saint-Hilaire a déclaré qu'il n'appuierait personne lors de la prochaine élection municipale. On se souvient que dans son testament politique M. Saint-Hilaire avait fait le portrait d'un son successeur. Il avait alors nommé M. Jean-Paul Dumais, parce qu'il cadrait bien avec ma description de dire M. Saint-Hilaire. On sait maintenant que M. Dumais ne se présentera pas à la prochaine élection. Entre temps, un seul candidat est connu à la mairie. Il s'agit de M. Michel Tremblay, directeur général de l'Association de la Construction du Bas Saint-Laurent. Chez les conseillers, Ms. Jean-Yves Parent, Fernand Lamontagne et Jean-Louis Ruest ont annoncé qu'ils ne se représenteraient pas. Les autres échevins n'ont pas encore rendu leur décision.

Election contestée à Mont-Joli.

A Mont-Joli, M. Jean-Louis Desrosiers, optométriste bien connu des mon-joliens, a annoncé qu'il poserait sa candidature au poste de maire. Il fera la lutte à l'actuel maire, M. Odilon Gagnon. Aux postes de conseillers, Ms. Téléphone Tremblay et

Germain Pelletier ont fait savoir qu'il serait dans la course dans les quartiers 1 et 3. Parmi les anciens échevins, Ms. Jean-Yves Samson, Albert Thibeault, Jean-Yves Levesque et Emile Saint-Onges se représenteraient. La lutte s'annonce belle dans cette localité.

Inauguration du Carrefour Rimouski

Le Carrefour Rimouski, centre commercial très important a été officiellement inauguré le mardi 10 octobre en présence d'une foule de plus de 1,500 personnes.

Le gérant du Carrefour a fait les présentations d'usages lors des discours inauguraux et le maire de Rimouski, M. Claude Saint-Hilaire a coupé traditionnellement le ruban. M. Saint-Hilaire s'est dit très heureux de voir la collaboration déjà acquise du centre d'achats La Grande Place, ce qui montre que avec compréhension, on peut devenir collaborateurs au lieu de concurrents. La présence du directeur général du centre commercial du centre ville fut d'ailleurs très remarquée.

CEQ: priorités pour l'année.

Dans le cadre d'une tournée provinciale d'information et de consultation, M. Robert Gaulin, président de la Centrale de l'Enseignement du Québec était de passage dans notre région. Prenant la parole devant les délégués du Syndicat s

La-Mi, de la région de La Mitis (SERM). Gaulin a déclaré que le débat de fond Front Commun Syndical sera repris sur la base des intérêts communs de tous les salariés de la fonction publique et para-publique, plutôt que sur celle de simples perceptions négatives.

La question nationale sera également débattue.

NOMINATION



Laurentide acceptance Corp. Ltd a le plaisir de vous informer la nomination de M. Zaché Lévesque, JR. au poste de Directeur de la succursale de Rimouski, M. Lévesque est en mesure de vous donner un très bon service grâce à plusieurs années d'expérience dans le domaine financier.

F. Hubert
Directeur de District

Message aux trappeurs



Compagnie de la Baie d'Hudson (Québec) Limitée

Le centre du commerce de la

FOURRURE AU CANADA

trappeurs, vendez vos fourrures par enchères à Montréal

| | 1978 | | 1979 |
|------------|--|-------------|---|
| 18-20 DEC. | Certaines variétés de Fourrures Sauvages Date limite 8 Décembre | 4-6 AVRIL | Fourrures Sauvages Date limite 14 Mars |
| | | 13-15 JUIN | Fourrures Sauvages Date limite 25 Mai |
| | | 19-21 SEPT. | Fourrures Sauvages Date limite 24 Août |
| 13-16 FEV. | Fourrures Sauvages Date limite 16 Janvier | | |

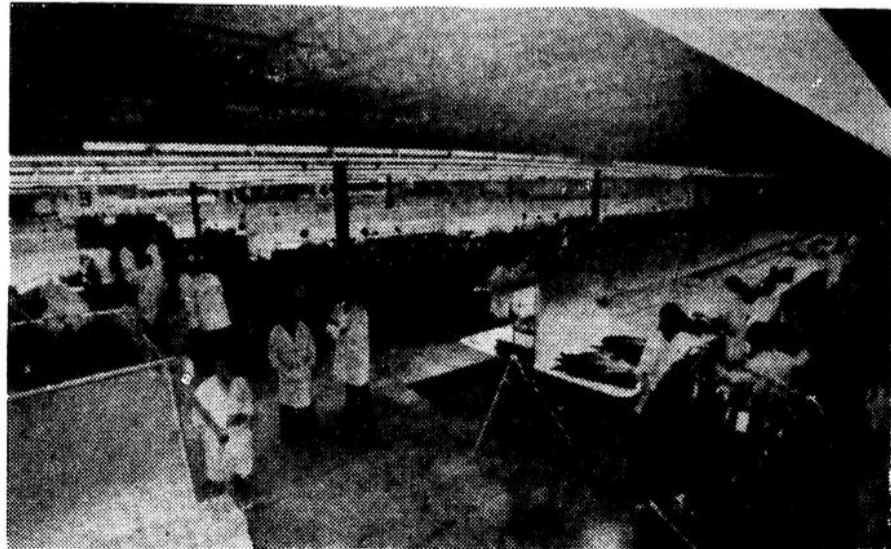

Les ventes auront lieu dans notre salle d'encan à
151 BOULEVARD HYMUS
POINTE CLAIRE, QUE. H9R 1E9
(514) 697-9330

L'actualité en 78

" Nous ne pouvons nous permettre d'assister en spectateurs à un débat aussi fondamental. Les délégués auront à analyser les perspectives d'un Québec indépendant et suite à cette consultation, la C.E.Q. adoptera une position officielle. U autre dossier à l'étude est celui de la "proposition d'école" où l'on y étudiera entre autre la réorientation de l'enseignement. Cette année sera une année importante de conclure M. Gaulin.

Encan à Bic: première régional.

Le Syndicat des Producteurs de bovins du Bas Saint-Laurent organisait un encan à Bic le 20 octobre dernier. A cette occasion, plus de 1,000 têtes de veaux et de bouvillons de type boucherie, destinés à l'engraissement, était vendus.

Jadis, les éleveurs de la région devaient se rendre à Saint-Romuald pour y vendre leurs bouvillons. C'est à la suite d'une assemblée générale du Syndicat que la décision de tenir un encan dans la région fut prise. Des propriétaires de parcs d'engraissement de l'Ontario et du Québec étaient attendus à cette occasion.

Saint-Hilaire fête

Suite à l'annonce qu'il ne briguera pas les suffrages lors de la prochaine élection municipale, un groupe de citoyens de Rimouski a organisé une fête pour souligner le départ de Mme et Claude Saint-Hilaire vers Québec. Plus de 500 personnes sont venues rendre hommage à ce couple qui a marqué la vie de Rimouski. En signe de gratitude, un tableau de Bruni leur fut remis en remerciement du travail accompli.

Le prix Arthur Buies va à Lisette Morin

Lisette Morin, journaliste de Rimouski, s'est méritée le prix Arthur Buies, offert à une personne de la région qui a contribué à l'avancement de la lecture. Le prix lui fut remis le 6 novembre dernier, en présence du sous-ministre des Affaires Culturelles, M. Noël Vallerand.

Semaine du 26 octobre au 1 novembre

Projet Canada au Travail, M. Allard proteste

Suite aux grands nombres de projets valables qui ont dû être refusés à cause des restrictions budgétaires imposées par le gouvernement fédéral, le député de Rimouski, M. Eudore Allard avait assuré ses commettants qu'il verrait à obtenir de nouveaux fonds pour Rimouski, étant donné la situation précaire de l'emploi dans la région. Le ministre de la Main-

d'Oeuvre, a fait savoir à M. Allard qu'il juge que la situation du comté n'est pas telle par rapport aux autres qu'une intervention spéciale soit nécessaire. Aux yeux du gouvernement, il n'y a pas lieu d'injecter de nouveaux crédits dans ce programme.

Visite de Ryan à Rimouski.

Dans le cadre de la tournée de financement du parti Libéral du Québec, M. Claude Ryan, chef de ce parti, était de passage à Rimouski. Venu prêter main-forte à ses troupes, M. Ryan en a profité pour annoncer que l'objectif visé par le comité local est de \$9 000. Sur le plan provincial, il s'est dit confiant d'atteindre les \$1 250 000 que s'est fixé son organisation. Du même souffle, le parti Libéral a décidé d'intensifier le recrutement de nouveaux membres. On s'attend à ce que 400 nouvelles figures se joignent aux 600 dûment accrédités du comté.

Radio MF à Rimouski.

La Radio Communautaire du Bas Saint-Laurent tenait une assemblée générale spéciale à Rimouski. La réunion avait pour but de structurer l'organisation pour la demande d'une station de radio FM à Rimouski. Suite à cette assemblée, trois comités furent formés, ayant pour mandat de mener à terme ce projet. Un premier s'occupera d'amasser les fonds. L'objectif fixé est de \$50 000. Le second rédigera la demande officielle, envoyée au Conseil de la Radio et de la Télédiffusion Canadienne (CRTC). Enfin, le troisième rencontrera la population pour connaître les objectifs et le rôle d'une radio communautaire.

Santé et sécurité au travail: S'auto-surveiller.

Le ministre d'état au Développement Social, M. Pierre Marois, était de passage dans notre région.

A cette occasion, le Ministre nous a explicité son livre blanc sur la santé et la sécurité au travail, lequel fut déposé le 19 octobre à l'Assemblée Nationale.

Ce livre blanc présente en premier lieu, une analyse de la situation actuelle en matière de santé et de sécurité au travail. On prévoit entre autres la création de comités paritaires et d'associations sectorielles paritaires de santé et de sécurité au travail. On propose également que la surveillance au niveau de l'établissement soit assumée par les travailleurs et les employeurs.

Prix de l'essence: Explication définitive.

Le ministre délégué à l'énergie, M. Guy Joron a expliqué lors d'une allocution qu'il faisait devant la Ligue Electrique du Québec, que les disparités dans le prix de l'essence au Québec est

principalement dû au fait que c'est l'entreprise privée qui contrôle ce secteur. Selon M. Joron, le coût du transport par gallon vers Rimouski coûte environ 1.4 cent. Si le gouvernement fixait le prix, l'existence même du marché libre de l'essence serait remis en question.

Depuis l'amendement en 76, de la loi sur le commerce des produits pétroliers, le gouvernement peut fixer un prix maximal sur les produits pétroliers à la grandeur du Québec. Le gouvernement a donc à sa disposition une arme de dissuasion qu'il s'engage à utiliser si les consommateurs sont victimes de prix injustifiés.

Novembre

Semaine du 2 au 8 novembre

Election à Rimouski, 55.3% votent.

Les élections municipales sont maintenant chose du passé. Les jeux sont faits, M. Philippe Michaud dirigera les destinées de notre ville. Ce dernier a vaincu son plus proche adversaire M. Michel Tremblay par une majorité de 895 voix, obtenant 5,725 voix contre 4,830 pour M. Tremblay.

Dans la lutte à l'échevinage, M. Hervé Dickner, Laurent Dumais, Gabriel Gagné et Gilbert Levesque furent réélus. Chez les nouveaux venus, il y aura Ms. Réjean Gauvin, Ferdinand Leclerc, Jean-Marc Tremblay.

Le taux de participation de 55.3% ne constitue pas un record mais ça ne s'était jamais vu depuis 1961.

Election à Mont-Joli

L'ex-maire de Mont-Joli, M. Odilon Gagnon a subi une cuisante défaite aux mains de son opposant M. Jean-Louis Desrosiers. Ce dernier obtint 1914 voix de majorité, M Gagnon n'étant appuyé que par 466 contribuables. M. Gagnon en perdit son dépôt.

À l'échevinage, il y avait élection dans deux quartiers seulement, les autres conseillers ayant été élus par acclamation. Dans le quartier no 2, M Robert Dumais s'acaparait de la faveur populaire, défaisant l'ex-Conseiller J. Albert Thibeault. Dans le quartier no 6, un autre échevin s'est vu retirer l'appui des citoyens, soit M. Emile Saint-Onge, défait par Jean-Guy Gagné. Le conseil municipal de cette ville s'est donc renouvelé presque au grand complet.

Election à Bic

La municipalité de Bic n'a pas échappé à ce vent de changement qui a frappé les villes de Mont-Joli et de Rimouski. Le

maire sortant, M. Valois Doucet subit la défaite face à M. Lucien Cimon. M. Cimon obtint 776 voix contre 635 pour l'ex-maire. La défaite de M. Doucet peut s'expliquer par sa prise de position dans le projet d'aménagement d'un nouveau parc de loisirs. On se souviendra que le conseil municipal avait décrété un référendum afin de trancher cette question. Le résultat étant de 50% en faveur du projet et de 50% contre, le maire Doucet trancha la question en se déclarant pour la relocalisation du parc des loisirs. Cette prise de position lui coûta sans doute son poste de maire.

80 lits en moins à l'hôpital de Rimouski.

Suite au rapport commandé par le ministre Lazure sur l'analyse des opérations budgétaires et du plan de redressement budgétaire dans les hôpitaux, il en est ressorti que l'hôpital Saint-Joseph de Rimouski se retrouverait à la fin du présent exercice financier avec un déficit anticipé de près de \$1 600 000. Dans les circonstances, la direction de l'hôpital s'est vue obligée de fournir au ministère des Affaires Sociales des mesures pour contrer ce déficit anticipé. L'Administration a donc recommandé la fermeture de l'unité de soins psychiatriques et des soins prolongés. On suggère aussi une

diminution de 30 lits en soins aigus et la fermeture pendant la fin de semaine de l'unité d'ortho-rhino-laryngophthalmologie. Advenant l'acceptation de ces hypothèses, l'hôpital fermerait 80 lits.

De son côté, le CRSSS s'est prononcé contre les mesures présentées par l'hôpital. Il est cependant d'accord avec la fermeture de l'unité de soins psychiatrique en autant que l'on conserve un service externe de soins psychiatriques.

scolaire, l'abolition de la contribution des parents et des étudiants, le prêt maximum pour tous et l'indexation des prêts et bourses.

Face à ce conflit, l'administration du Cégep a demandé aux étudiants de laisser libre accès au collège aux employés. L'administration a aussi fait parvenir au ministère de l'Education un communiqué l'enjoignant de remettre sur pied le comité d'étude sur le système prêts et bourses.

Le nouveau conseil prête serment.

C'est avec une foule très nombreuse que s'est déroulée la cérémonie d'assermentation du nouveau conseil municipal de Rimouski. Le maire, Philippe Michaud en a profité pour souhaiter que chacun abandonne ses petits défauts et que le travail se fasse en équipe et ce, pour que le nouveau mandat soit celui du progrès sous tous les points. M. Michaud s'est dit en faveur de mener une administration ouverte à

Semaine du 9 au 15 novembre

Débrayage au CEGEP

Les étudiants du CEGEP de Rimouski ont déclenché un débrayage et une occupation du collège. Réunis en assemblée générale, les étudiants ont adopté cette attitude pour protester contre le régime actuel de prêts et bourses. Les étudiants revendiquent entre autre, la gratuité

Avec Treasure Tours jusqu'au 27 janvier.

FREEMPORT:

2 sem. rég. \$429.

SPECIAL: \$399.

Vas'y



Carrefour Rimouski
722-8722 722-8723

AVEZ-VOUS VOTRE AI CETTE SEMAINE?

La presse régionale, des nouvelles qui vous touchent de près

PROGRÈS ÉCHO

POUR RECEVOIR LE PROGRES-ECHO 722-5031 demander LYNE

l'actualité en 78

tous. Répondant à une question de l'ex-échevin Jean-Louis Ruest à l'effet qu'il fut l'un des signataires de la requête demandant une enquête sur l'administration municipale, M. Michaud a avoué avoir signé une telle requête non pas dans le but d'inculper qui que ce soit, mais pour lever le voile sur des accusations et des affirmations lancées contre l'ancienne administration municipale.

Rimouski dessert la Basse Côte-Nord
Le député de Rimouski à l'assemblée nationale, M. Alain Marcoux a annoncé que le contrat pour la desserte maritime de la Basse Côte-Nord restera à Rimouski pour les 5 prochaines années. Ce contrat sera alloué par soumission. On estime à plus de \$100 millions, la marchandise qui sera acheminée vers ce coin du Québec.

Rodrigue Biron nous visite.

Le chef de l'Union Nationale, M. Rodrigue Biron a fait une visite éclair dans notre région en début de semaine. Les buts de cette visite sont, dans un premier temps de rencontrer les exécutifs locaux et régionaux afin de faire l'inventaire des problèmes de la région. Dans un second temps, M. Biron a voulu dénoncer l'inertie du gouvernement actuel dans les problèmes touchant la population. Il souligna entre autre, la passivité gouvernementale face au prix élevé de l'essence chez-nous en plus du pourrissement du conflit qui sévit actuellement à la Traverse Matane Godbout.

Le jour du souvenir/
Encore cette année, la cérémonie commémorant la fin de la guerre 14-18 et 39-45, s'est déroulée au cénotaphe. C'est sous la neige que furent déposées les couronnes de fleurs. Plusieurs dignitaires dont Mme Jules Brillant participèrent à cette cérémonie.

Semaine du 16 au 22 novembre

Vitesse sur le boulevard Saint-Germain ouest, le conseil prend position.

Une forte délégation de résidents de Sacré-Coeur s'est présentée à la première assemblée du conseil de ville de Rimouski pour y discuter des problèmes de vitesse qui prévalent sur le boulevard Saint-Germain ouest. Une pétition de 1,493 noms fut présentée au conseil.

Le maire Michaud a fait état des contraintes qu'imposent la situation du boulevard, qui est à la fois une route nationale et une rue. Il a mentionné que des efforts seront faits pour augmenter la

surveillance policière dans ce secteur. Le maire a aussi déclaré que la ville entamerait des procédures auprès de la Voirie pour changer la vitesse sur le boulevard en plus d'y ajouter des feux de circulation. Les délais prévus pourraient être de six à huit mois.

Les étudiants envahissent l'Hôtel de Ville

Plus de 700 étudiants ont envahi la salle de délibérations du conseil de Ville de Rimouski pour faire état de leurs revendications concernant le problème des prêts et bourses. Un porte-parole des étudiants a insisté sur le fait que les disparités économiques sont préjudiciables aux étudiants de la région qui reçoivent des prêts et bourses identiques à ceux des étudiants de Montréal où les implications économiques ne sont pas les mêmes. Les étudiants ont demandé au conseil de les appuyer dans leurs revendications et de modifier la taxe de locataires pour que les étudiants, avec leur fardeau, n'aient plus à la payer.

Le maire Michaud a répondu qu'il voulait plus de précisions avant de les appuyer. En ce qui a trait à la taxe de locataire M. Michaud a dit qu'une réglementation prévoit son abolition progressive.

L'eau prioritaire selon Philippe Michaud

S'adressant aux journalistes lors du déjeuner hebdomadaire du Club de Presse, le maire de Rimouski, M. Philippe Michaud s'est dit d'avis que l'approvisionnement en eau, est le problème crucial de notre ville. L'approvisionnement en eau sera donc un projet prioritaire pour le conseil actuel. Il va falloir améliorer le système de distribution actuel, étant donné le niveau très bas du lac de l'Aqueduc, de dire M. Michaud.

Impasse dans les négociations à la traverse Matane-Gobout.

Selon un porte-parole de la Société des Traversiers du Québec, l'état des négociations entre les parties patronale et syndicale se résume en un mot: impasse. Selon lui, les employés ont dû revenir sur leurs demandes premières au niveau des augmentations salariales et des jours de maladie puisque le patron le gouvernement du Québec veut entre autre ramener les congés de maladie de 9 à 6 jours. Pour ce qui est des hausses salariales, le syndicat demande 8.1% de plus pour 78 et 6% pour 79. Après une séance de négociation, elles furent rompues à cause de ce net retour en arrière.

Semaine du 23 au 29 novembre

Michel Desrosiers, président de la Société des Fêtes Populaires.

M. Michel Desrosiers, ex-président du Festival d'Automne de Rimouski, a été nommé président de la Société des Fêtes Populaires du Québec, lors du dernier congrès annuel de cet organisme. On sait que M. Desrosiers a toujours été très actif au sein de cette société dont il était l'un des vice-présidents.

Aurèle Laplante président de l'Association d'éducation du Québec.

M. Aurèle Laplante ex-directeur de la Commission scolaire la Neigette, a été nommé président provincial de l'Association d'Éducation du Québec (AEQ). L'AEQ est un organisme qui réunit tous les intervenants en éducation au Québec, autant les groupes que les individus, dans le but de faire un concensus sur les objectifs communs de l'éducation. L'AEQ veut aussi éliminer l'isolement des groupes scolaires et il anime autant qu'il coordonne et sensibilise les diverses activités d'éducatrices au Québec.

Pierre Debané, ministre

Le député du comté de Matane, M. Pierre Debané vient d'être nommé ministre des Approvisionnements et Services, en remplacement de M. Jean-Pierre Goyer qui se retire de la vie politique. Traînant derrière lui une vaste expérience en politique, M. Debané fut l'un des principaux conseillers du premier ministre. Il sera l'un des premiers députés de l'Est du Québec à devenir ministre dans le cabinet fédéral.

Traverse Matane Godbout, un second conciliateur

Le ministre du Travail du Québec, M. Pierre-Marc Johnson a nommé un second conciliateur dans le conflit qui paralyse la traverse Matane-Gobout.

Pour le Ministre, cette nomination indique bien l'importance qu'il accorde à la liaison entre les deux rives du Saint-Laurent. Bien que la négociation appartient aux deux parties impliquées, les retombées économiques sont tellement importantes pour la région que le Ministre doit y apporter toute son attention. Pierre-Marc Johnson espère que cette nomination aidera à accélérer le règlement du conflit de telle sorte que la région puisse profiter à nouveau de la liaison inter-rives.

Uniformisation du prix de l'essence.

Lors de la réunion tenue le 18 Novembre à Rivière-du-Loup, le conseil régional du Parti Québécois a adopté une résolution dans laquelle il dit que la réponse apportée par le ministre Joron est une explication

de la situation et non une solution. Il demande donc au Ministre de trouver une solution à cet épineux problème.

Entente signée à Votre Choix Transport.

Une entente est intervenue entre le syndicat des employés et des chauffeurs de la compagnie Votre Choix Transport de Rimouski et

la direction après seulement trois rencontres. Selon le président du syndicat, M. Roméo Lamontagne, c'est la première fois que les choses vont si vite.

Le tabagisme menace votre santé



ACTIVITES

Semaine du 26 au 30 décembre

La grande place

Ne manquez pas l'émission de Jean Brisson, diffusée sur les ondes du canal 2 en direct de la Grande Place, tous les jours de 12h00 à 13h00.

LISTE DES GAGNANTS

de notre promotion de Noël

- **Gagnant du 24 novembre**
M. Daniel Pelletier, Rimouski
- **Gagnant du 1er décembre**
Mlle Louise Bélanger, St-Narcisse
- **Gagnant du 8 décembre**
M. Gervais Ruest, Rimouski
- **Gagnant du 15 décembre**
M. Edmond Bélanger, Pointe-au-Père
- **Gagnant du 22 décembre**
Suzanne Lemieux de Rimouski,

Tous ces gagnants se sont mérités chacun la somme de \$1,000. en bon d'achats.

Gagnant de l'Ourson pour la visite du Père Noël

Yanick Lavoie

Surveillez notre publicité pour notre

VENTE SPECIALE les 4-5-6 janvier 1979

L'Association des Marchands de la Grande Place vous remercie sincèrement et souhaite à tous une année 1979 remplie de satisfactions multiples.



CENTRE COMMERCIAL



ENTREE NORD
Boulevard René-Lepage
ENTREE SUD
Rue St-Germain Est
HEURES D'OUVERTURE
Lundi, mardi,
Mercredi: 9h30 à 17h30
Jeudi, vendredi: 9h30 à 21h00
Samedi: 9h30 à 17h00

Un capitaine russe nous a accueilli



Pour atténuer l'effet de la Vodka, le capitaine Zagorsky prépare un vrai de vrai café.
(Photo, Progres-Echo)

Au port de Rimouski-est, le jeudi 28 décembre, nous avons eu l'occasion de monter à bord du bateau russe, le Galya Komleva, ainsi baptisé en l'honneur d'une jeune partisane russe décédée à l'âge de 15 ans.

Le capitaine, M. A. Zagorsky, de Léningrad, nous a chaleureusement accueilli à bord avec une vraie vodka russe, douce au goût, mais à l'effet trompeur.

Autour de ce verre de vodka, M. Zagorsky nous a qu'il n'en était pas à son premier voyage au Québec, puisqu'il navigue depuis 1958. Il aime beaucoup regarder le hockey à la télévision et il pratique le ski de ran-

donnée quand cela lui est possible. En effet, il navigue environ 8 mois par année.

En Russie, il y a des célébrations comme par ici pour le nouvel an, nous disait M. Zagorsky. On donne des cadeaux aux enfants, on sort les bouteilles de vin et bien sûr la traditionnelle vodka qu'on boit près de l'arbre de Noël.

Grâce au capitaine Jules Jourdain qu'il connaît bien, le capitaine russe a pris un vrai contact avec la région rimouskoise et il a su ainsi apprécier la chaleur humaine des nôtres. Les capitaines Jourdain et Zagorsky ont tous les deux une expérience de la navigation

arctique, d'où le double intérêt pour eux de se rencontrer. Ils peuvent ainsi joindre l'utile à l'agréable.

Disons en passant que notre visiteur est marié et qu'il a une fille de 16 ans. Son épouse et sa fille peuvent naviguer occasionnellement avec lui

dans les eaux russes. Venant des Etats-Unis, où il a pris une cargaison de magnésium, le Galya Komleva qui mesure environ 113 mètres de long et qui compte un équipage de 32 hommes, faisait escale à Rimouski pour s'approvisionner en

eau. Puis de Rimouski, il se dirigeait vers Matane pour un chargement en aluminium et en bois, avant de reprendre la mer pour le Royaume-Uni et en dernier lieu la Russie.

Quand nous avons quitté le capitaine Zagorsky, il

nous a prié de ne pas oublier de dire combien l'accueil chaleureux des rimouskois demeurerait gravé dans sa mémoire. Nous pouvons en dire autant de l'accueil qu'il nous a réservé.

Pierre Raymond et Dominique Plante

Institut Maritime

Que deviendra l'édifice actuel?

L'édifice actuel occupé par l'Institut maritime du Québec sera libéré au cours du mois de septembre ou octobre. Les nouveaux locaux de l'Institut maritime, sous la juridiction du Collège de Rimouski, seront installés dans l'actuel institut Mgr Courchesne que l'on est en train de transformer.

L'édifice de la rue Saint-Louis appartient à la Corporation du Musée de Rimouski par un transfert de juridiction lors de la fondation de la Corporation du Musée, liée directement à la Corporation qui gère l'Institut maritime.

L'Institut de Technologie et l'école de Commerce, ces deux derniers édifices étant acquis par le Collège de Rimouski. Il reste donc l'édifice actuel de l'Institut de marine qui doit avoir une vocation différente à l'automne.

La Corporation du Musée de Rimouski, selon nos informations, a deux choix. Ou vendre la bâtisse à la Corporation de l'hôpital Saint-Joseph de Rimouski qui en ferait, selon les rumeurs, une auberge d'accueil pour les visiteurs éloignés des patients de l'hôpital. Ou un centre rimouskois pour les organismes communautaires ou socio-

culturels, qui avaient demandé à la ville de réserver l'école Sacré-Coeur, mais dont la demande est compliquée par les exigences de la fondation Langevin qui possède le fonds de terrain.

Selon nos informations, le conseil d'administration du Musée de Rimouski opérerait pour le choix du centre communautaire. Mais, la décision est loin d'être définitivement prise et les administrateurs de la Corporation du Musée de Rimouski doivent se réunir en janvier pour étudier la question en profondeur. L.L.

L'Hebdo: une institution qui fait corps avec son milieu

Un journal hebdomadaire régional, c'est plus qu'un organe d'information, c'est une institution qui fait intégralement partie de la communauté dont il est le miroir et la conscience.

Au Canada français, cette institution est plus que centenaire. En effet, depuis plus d'un siècle, les hebdomos font partie de la vie des citoyens et en sont des compagnons fidèles dont ils ne sont pas prêts de se séparer.

Ce qui fait la grande valeur de la presse régionale, c'est qu'elle bat au rythme de vie de son milieu. M. Fernand Berthiaume, directeur de l'Argenteuil, de Lachute et ex-président des Hebdomos du Canada, a écrit: "Un journal, un vrai, un hebdomadaire qui veut vraiment servir sa clientèle et jouer un rôle efficace et constructif sur le plan local ou régional, doit avoir une âme, et cette âme doit être sensible comme un coeur doit battre".

Si la force d'une région dépend de l'intérêt que ses habitants portent à sa vie et à son avenir, un des meilleurs indices de son état de santé, en tant que collectivité humaine, est sans contredit la vitalité de la presse régionale qu'on y trouve. Et c'est dans cette presse, à la fois reflet de l'activité et élément dynamique, qu'on sent vivre la région.

La grande caractéristique de la presse régionale, c'est donc de s'identifier à son milieu. A la différence des autres média d'information qui apportent des nouvelles de l'extérieur et constituent une fenêtre sur le monde, l'hebdo régional colle à la vie des gens de son milieu.

M. Jean-Louis Servan-Schreiber, journaliste français de réputation internationale, disait, au congrès des Hebdomos du Canada, à Rimouski, en 1976, en parlant de la presse régionale: "Je crois que nous sommes là pour donner des services spécialisés à des sous-groupes

de population qui correspondent à des besoins que nous partageons seulement avec 2.000, ou 10.000, ou 50.000 peut-être de nos semblables dans une nation".

Et le conférencier continuait: "Les fonctions nécessaires que vous remplissez avec vos hebdomadaires chaque semaine, sont de mettre des gens en contact les uns avec les autres, de leur donner des informations sur ce qu'ils connaissent, de leur offrir la capacité de savoir où ils trouveront le service dont ils ont besoin aujourd'hui ou ce week-end; de leur permettre, au fond, de connaître l'environnement immédiat dans lequel ils travaillent et de le faire rapidement et de le faire quand ils veulent; c'est un immense avantage n'est-ce pas?"

M. Servan-Schreiber rappelait ensuite le lien étroit qui unit le journaliste de la presse régionale et son milieu: "Vous descendez dans la rue et vous rencontrez non seulement le lecteur, mais vous rencontrez la personne dont vous avez parlé la veille ou dont vous parlerez le lendemain. Que ce soit un commerçant pour sa publicité ou que ce soit une personnalité pour ses déclarations ou pour ses idées, dans cette mesure-là, il faut bien le dire, c'est un des avantages de la presse régionale. C'est ce que nous confère son côté biologique, son côté vivant, son côté également de puissance immédiate, de rendement immédiat".

Si l'hebdo régional répond à un besoin précis en jouant son rôle d'informateur, il va plus loin que la simple relation des événements. En effet, il porte des jugements sur les hommes et leurs activités, éveille l'opinion publique et indique des objectifs à atteindre. En étant un lieu de dialogue, l'hebdo favorise la pratique de la démocratie et contribue ainsi à l'évolution de son milieu.



Le sympathique capitaine M. A. Zagorsky nous a chaleureusement accueilli à bord de son navire.
(Photo, Progres-Echo)

LES HEBDOS RÉGIONAUX



ASSOCIATION DES ÉDITEURS DE LA PRESSE HEBDOMADAIRE RÉGIONALE FRANCOPHONE



ça s'dit dans l'quartier

Denise Vézina, de la Cave de Beauté, a eu une complication de santé il y a quelque temps. Nous lui souhaitons un prompt rétablissement.

Le nouveau magasin Rodo Sico est maintenant situé à l'intersection Saint-Germain et Léonard. Il est à voir. La rénovation a été confiée à l'Atelier de dessin.

Nos plus vives condoléances à Raymond et Wilson Janelle en deuil de leur père Origène Janelle.

Jouez Gagnant. Protégez vos poumons, votre coeur et l'environnement en cessant de fumer. Du 21 au 27 janvier se tient la semaine nationale de l'éducation sur le tabac. Voilà une bonne occasion pour cesser de fumer. Jouez Gagnant - Cessez de fumer. C'était un message du Conseil Québécois sur le tabac et la Santé.

Serge Pouilly propriétaire du restaurant La Terrine a passé la période des fêtes

dans sa famille en France.

Une rumeur circule à l'effet que l'Hôtel Georges VI serait démolie.

Nous souhaitons un prompt rétablissement à Monsieur Georges-Henri Leclerc qui a subi de graves blessures dans un accident de la route samedi dernier, au Pont de la Rivière-Rimouski. Monsieur Leclerc est le père de notre chroniqueur sportif Jean-Claude Leclerc.

Le Festival d'automne

Assemblée générale en février

La Corporation du Festival d'automne de Rimouski tiendra son assemblée générale annuelle vers la mi-février. Le sujet important à l'ordre du jour sera le membership qui consistera à impliquer les membres en leur demandant une certaine contribution financière tout en impliquant au retour une participation accrue. Le retour de l'argent investi sera retourné "au centuple" selon le président sortant Michel Boivin.

Le problème, car c'en est un, du membership

est présentement l'objet d'un volumineux rapport que le conseil d'administration de la Corporation du Festival d'automne est en train d'étudier. L'idée est d'impliquer le plus grand nombre possible de personnes pour donner une bonne intégration aux anciens et nouveaux membres.

Selon Michel Boivin, le Festival d'automne 1978 n'accusera aucun déficit. Il a reçu une subvention de fonctionnement et d'appoint de \$90 000 de la ville de Rimouski et \$20 000 du ministère du

Tourisme, de la Chasse et de la Pêche. Le Haut-Commissariat n'a pas ntibué cette année. Avec un budget de presque \$300 000, le Festival d'automne, avec ses revenus et ses subventions, devrait faire ses frau frais. "Je ne prévois aucun déficit" de dire Michel Boivin.

Chaque comité doit remettre son rapport vers le 15 janvier. A ce moment-là, on pourra préparer l'ordre du jour de l'assemblée générale de la mi-février.

L.L.

L'OEIL DU PROGRÈS



Non aux sucreries

Faute de suçons, je prends mon pouce. C'est drôlement meilleur.

BIJOUTERIE ELITE 2001

148 St-Germain Est, Rimouski, 722-6863
Voisin Société des Alcools



Mme Ginette Bertin, prop. vous conseillera pour l'achat de vos bijoux.

RABAIS JUSQU'À 60%

Toute la marchandise devra être écoulee.

PREMIER ARRIVE... PREMIER SERVI!

Cadeaux, poteries, horloges, briquets, baromètres, plats à fondue, cristal, vaisselle,

articles en bois, bars portatifs, coutellerie, porcelaine, etc...

40% LIQUIDATION de Rabais sur l'or 10k - 14k Sans exception

Bagues, montres, bracelets, boucles d'oreilles, breloques, chaînes, etc.

Rabais prodigieux sur SEIKO, CARDINAL

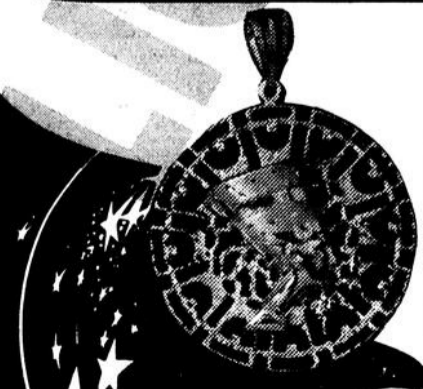

Jean-Yves Sirols, Horloger-Bijoutier

Diplômé de l'École de Métiers Commerciaux de Montréal, 8 ans d'expérience à Rimouski. Service garanti et rapide.

Le "P'tit bedon" flambe!

Photos: Daniel Jean

L'un des restaurants le plus populaire de Rimouski a complètement été détruit par les flammes, le mercredi, 3 janvier dernier. En effet, le restaurant "Au p'tit

bedon", situé au 478 Boulevard Saint-Germain Ouest. En dernière heure, sans pouvoir officiellement le confirmer, le feu aurait pris naissance dans la cuisine

du restaurant.

Les flammes auraient pris naissance tôt le matin du 3 janvier pour être finalement contrôlées dans l'après-midi. Depuis quelques années

seulement, le restaurant "Au p'tit bedon" appartenait à M. Berchmans Gagnon qui avait acquis le restaurant de Mme Napoléon Langis. On peut pratiquement

qualifier la perte comme étant totale. Plusieurs sapeurs de la ville de Rimouski ont été appelés sur les lieux pour maîtriser l'élément destructeur. Cet incendie

met donc sur le pavé, plusieurs employés qui faisaient du restaurant, une bonne réputation en ville.

J-C Lecler



Il est environ 9 h 30 du matin et les sapeurs tentent de maîtriser l'élément destructeur. Dans quelques heures, ce côté sera complètement démoli par l'incendie.

Photo, le Progrès-Echo

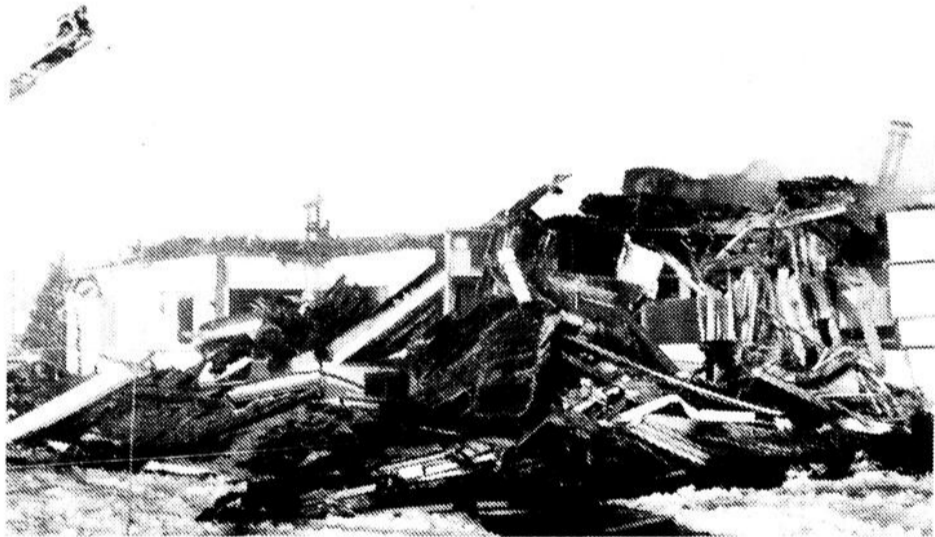

Une partie de la façade du restaurant vient de crouler. Cette scène a été croquée vers l'heure du midi.

Photo, le Progrès-Echo



Les pompiers de la ville de Rimouski continuent leur travail. Ils ne peuvent être tenus responsable de la perte complète du restaurant.

Photo, le Progrès-Echo



Le sergent Jean-Guy Saint-Pierre a jeté un coup d'oeil sur ce qui est, semble-t-il, l'origine de cet incendie.

Photo, le Progrès-Echo

Nouveau

Rimouski a maintenant

SALON CANIN

183, Sainte-Anne 418-724-4954

- Tonte professionnelle de toutes les races
- Brossage
- Bain
- Manucure (taille des griffes)
- Pension
- Service pour accouplement
- Annonce pour achat, vente ou don des animaux.

Mlle Lise Dionne

Technicienne Santé animale
Diplômée. Tonte professionnelle à Québec

**G. & L.P.
St-PIERRE
INC.**



CLINIQUE
VÉTÉRINAIRE
ST-PIERRE

183, rue Ste Anne
Rimouski
724-4954

Des professionnels au ZODIAC



Des danseurs professionnels de musique disco se sont rendus donner un spectacle à la discothèque le Zodiac la semaine dernière. Malgré la mauvaise température, les professionnels, qui doivent participer à un marathon à New York en janvier, ont donné un spectacle fort goûté des gens venus les voir. (Photos Progrès-Echo, Daniel Jean)

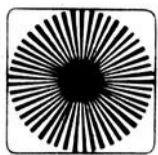

opinions

Prendre la place de ceux qui s'en vont

Le nouveau député libéral de Notre-Dame-de-Grâce a rendu public la semaine dernière une étude faite par son parti, étude qui révèle qu'une quarantaine d'entreprises ont, depuis novembre 1976, déménagé en tout ou en partie leurs sièges sociaux hors du Québec. Le Parti libéral veut ainsi démontrer que le gouvernement péquiste fait fuir les entreprises.

Loin de nous effrayer, ces révélations nous réjouissent au contraire. En effet, cela permettra aux Québécois d'occuper plus rapidement les places laissées libres par les gens qui nous quittent. Le plus bel exemple en est celui de la Sun Life.

La majorité des employés de cette compagnie sont allés grossir les effectifs des compagnies québécoises depuis l'annonce du déménagement du siège social à Toronto et des milliers de nos compatriotes ont vite changé de compagnie d'assurance en choisissant des entreprises authentiquement québécoises.

Donc, loin de nuire au Québec, le départ de certains sièges sociaux accélère au contraire la prise en mains par des Québécois de leur économie. Au reste, les chiffres, de l'étude du P.L.Q. ont-ils été bien vérifiés? On avait aussi dit l'an dernier que 91 sièges sociaux avaient

quitté le Québec, mais, après vérification, on s'est rendu compte que quatre-vingt pour cent d'entre eux n'avaient même pas leurs noms inscrits dans l'annuaire téléphonique.

Même s'il y a quelques compagnies qui ont déménagé en Ontario une partie des activités qu'elles exerçaient au Québec jusqu'ici, il n'y a rien là que de très normal. C'est un phénomène qui s'observe depuis bien avant 1976, autant aux États-Unis qu'au Québec d'ailleurs.

Et puis, la perte temporaire des quelques emplois que ces déménagements entraîne est compensée par la création de 350 nouveaux emplois à l'usine I.B.M.

cette année à Bromont et de quelque 700 nouveaux emplois à la nouvelle usine d'autobus GM à Saint-Eustache.

Quand on examine la situation plus attentivement, on constate que plusieurs entreprises ne quittent pas vraiment le Québec. Elles établissent plutôt au Canada leur siège social "canadien" tout en structurant un nouveau siège social "québécois". Car, elles sont toujours aussi intéressées à faire des profits au Québec.

En conclusion, disons que les vrais Québécois demeurent au Québec et qu'ils s'appartiennent de plus en plus!

Gaétan Beaulieu
Rimouski.

C'est notre première
VENTE!

C'est pourquoi vous ne trouverez
que de la marchandise de qualité dans les marques
aussi prestigieuses que Christian Dior, Michel Robichaud,
Yves St-Laurent, Pierre Cardin, Givenchy, Balmain
et à des prix insurpassables.



**Rabais de
10 à 50%**
sur toute
la marchandise
de la saison.

**Complets Paletots
Canadiennes
Ensembles de ski
Gros gilets de laine
etc...**









**François
Robichaud ltée**
Place St-Germain, Rimouski. Tél.: 724-2444



MEMBRE
DU GROUPE
CENTRE VILLE



Garderies: augmentation de l'aide aux parents

Par René Perreault

Ce matin, madame Michaud ne cache pas sa bonne humeur en reconduisant son petit Jean-Paul à la garderie. Hier soir, en écoutant la radio, elle a appris que le ministère des Affaires sociales avait augmenté l'aide aux parents qui ont des enfants en garderie. En chemin, elle rencontre monsieur Tremblay en compagnie de ses deux enfants et leur fait part de la nouvelle.

Quelle augmentation?

En effet, depuis le 1er octobre 1978, le montant maximum de l'aide financière accordée aux parents passe de 8,00\$ à 9,00\$ par jours par enfant pour les familles dont le revenu net se situe au niveau suivant: 4 600,00\$ pour le premier adulte; 1 200,00\$ pour le second; 600,00\$ pour chaque enfant à charge.

Une famille composée de deux adultes et d'un enfant avec un revenu de 6 400,00\$ recevrait jusqu'à 9,00\$ par jour suivant le tarif de la garderie. Toutefois, l'aide diminuera de 0,50\$ par jour pour chaque 500,00\$ additionnel de revenu. La même famille avec un revenu net de 6 900,00\$ recevrait 8,50\$ par jour. Avec 7 400,00\$, on lui accorderait 8,00\$ et ainsi de suite.



Le programme d'aide financière

C'est en 1974 que le ministère des Affaires sociales mettait sur pied un programme d'aide financière à l'intention des familles à faible revenu, pour leur donner la possibilité d'envoyer leurs enfants à la garderie. Depuis, les montants de l'aide ont été ajustés quelques fois en raison de l'augmentation du coût de la vie.

Pour être admissibles, les enfants doivent être âgés d'un mois à six ans et fréquenter au moins une journée par semaine une garderie

accréditée par le ministère des Affaires sociales.

L'aide financière est accordée selon le revenu net de la famille. Si le tarif quotidien d'une garderie dépasse le montant de l'aide accordée, les parents doivent combler la différence. Toutefois, les parents doivent verser une contribution minimale de 1,00\$ par famille, quel que soit le tarif de la garderie.

Un petit supplément

Dans sa tête, monsieur Tremblay commence à faire son petit calcul. Avec ses quatre enfants dont deux qui vont à la garderie et ses

10 000,00\$ de revenu, il recevait déjà 13,00\$ par jours. Avec l'augmentation, il va recevoir à peu près 15,00\$. De nos jours, tout coûte tellement plus cher qu'on ne réussit plus à joindre les deux bouts. Une petite augmentation ne fait pas de tort.

«Excusez-moi, madame Michaud, il faut que je me dépêche. Je veux téléphoner au ministère des Affaires sociales pour avoir plus de renseignements.»

«Adressez-vous donc directement à la garderie, réplique madame Michaud d'un petit air malicieux. Eux aussi, ils sont au courant».

Saviez-vous que

qui regroupent le plus grand nombre de spécialistes au Québec sont: la psychiatrie avec 642 spécialistes, la chirurgie générale avec 616, l'anesthésie-réanimation avec 447, l'obstétrique-gynécologie avec 373 et enfin, la radiologie diagnostique avec 342.

En 1974, les maladies de l'appareil circulatoire (maladies coronariennes et maladies cérébro-vasculaires) ont causées 20 384 décès au Québec, soit 48% de l'ensemble des décès. Les principales causes de maladies de l'appareil circulatoire sont l'hypercholestérolémie (haut taux de cholestérol dans le sang), l'hypertension artérielle et l'usage du tabac.

...

Il existe une relation entre la qualité de l'environnement et le risque d'attraper certains types de cancer. Ainsi, la pollution de l'air des villes est en partie responsable du cancer du poumon; notre régime alimentaire riche en protéines et en graisse animale influence le développement du cancer du sein et de celui du gros intestin; le milieu du travail, celui du cancer du poumon, des tumeurs des systèmes respiratoires et digestifs. Enfin, certaines caractéristiques du milieu social comme le niveau socio-économique, les caractères ethniques et religieux jouent aussi un rôle dans le développement de certains types de cancer. Pour ceux qui veulent en savoir plus long, il existe une étude «Environnement et cancer» en vente aux comptoirs de l'Éditeur officiel du Québec.

...

Une étude préparée au ministère des Affaires sociales révèle que les disciplines médicales

Comment prendre soins de ses dents

Par Yvan Lajoie

À quel âge doit avoir lieu la première visite chez le dentiste?

Vers l'âge de 2 ou 3 ans, dès que sont apparues les 20 dents de lait, vous devez amener votre enfant chez le dentiste même s'il n'a pas encore besoin de soins pour ses dents. Il est important que toutes les dents de lait demeurent à leur place jusqu'à ce que les dents permanentes les remplacent.

Quelle sorte de brosse à dents doit-on utiliser?

On doit utiliser une brosse en soies synthétiques, douces et souples. Les soies doivent

être d'égale longueur, à bout arrondis, afin de stimuler les gencives sans les irriter. La tête de la brosse doit être suffisamment petite pour atteindre toutes les surfaces des dents. Il faut renouveler cette brosse environ tous les trois mois, dès que les soies sont efficholées ou aplaties. Il est préférable de posséder deux

brosses à dents et de les utiliser alternativement afin de les laisser sécher.

Pourquoi utiliser la soie dentaire?

Le fil de soie dentaire aide à déloger les particules de nourriture collées entre les dents et la plaque qui se for-

me aux endroits difficiles d'accès. La plaque est la principale cause de maladies dentaires. De plus, la soie dentaire stimule les gencives et aide ainsi à prévenir la gingivite (inflammation des gencives). La soie ne doit pas être cirée ni enduite. On recommande d'utiliser la soie dentaire une fois par jour.

La future mère a-t-elle un rôle à jouer dans la dentition de son enfant?

Pendant la grossesse, la future mère doit avoir un régime équilibré, pauvre en sucres, riche en vitamines et en sels minéraux, car elle prépare ainsi le terrain pour que son enfant ait une

bonne dentition. Il faut se rappeler que 50% des enfants ont des dents cariées à l'âge de deux ans.

Quel dentifrice choisir?

Les dentifrices contenant du fluor aident à prévenir la carie dentaire. En effet, la faible quantité de fluor qu'ils contiennent se mêle à l'émail des dents et le rend plus résistant à la carie; l'excédent de fluor disparaît au rinçage.

Les cure-dents sont-ils dangereux pour les dents?

Employés fréquemment, les cure-dents peuvent abaisser les gencives entre les dents et laisser ainsi de nouveaux

espaces vides où pourra se loger la nourriture. Il existe des moyens plus sécuritaires de se curer les dents: la brosse à dents ou la soie dentaire.

Quels sont les bons aliments pour les dents?

Pour avoir des dents saines et les conserver ainsi pendant longtemps, on doit veiller à respecter les règles d'une alimentation équilibrée. Voici les principaux aliments qu'il faut manger chaque jour (en choisir dans chacun de ces groupes):

- le lait et les produits laitiers: ils fournissent le calcium, les protéines et les vitamines A et D;

- les oeufs, les viandes, le poisson, les haricots et les noix: ce sont des sources de fer, de protéines et de vitamines B;

- les fruits et les légumes: ils contiennent des minéraux et des vitamines A et C;

- les céréales: ce sont des sources de vitamine B.

Un dernier conseil:

Visitez le dentiste régulièrement et n'hésitez pas à lui poser des questions concernant le soin de vos dents et de celles de vos enfants. N'oubliez surtout pas que, dans ce domaine, l'exemple vaut bien des conseils!

LE GROUPE
C.A.G. INC

**COURTIER
EN IMMEUBLES**

situé à nouveau au
140 Ouest, St-Germain
suite 106
Rimouski-Matane
Sept-Iles-Amqui
...bientôt Port-Cartier

- Administration et gestion
- Achat-vente d'immeubles
- Prêts hypothécaires
- Evaluation



tel.: **724-6325**

Après 5hres seulement
Gilles Proulx 723-1505
Thérèse G. Carrier 723-7466
Marcel St-Pierre 724-4742
Roland Thériault 723-9013
Raymond Castonguay 722-8995
François Gamache 722-7108

**Représentant exclusif
pour le Québec**



902 des Frères Sacré-Coeur

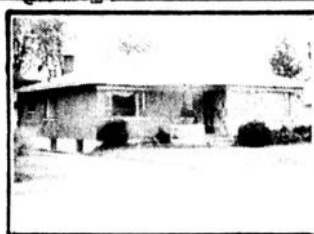

15 Ouest 3e Rue St-Pie X



266 St-Joseph



805 des Sables



300 Gagné

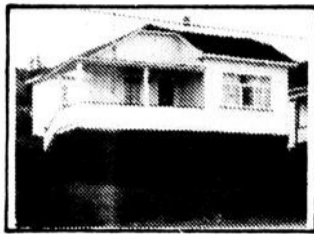

7 Rue du Fleuve

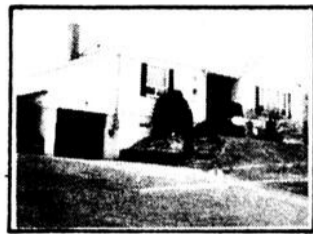

627 Bl. St-Germain Sacré-Coeur



Rue Lauzier Sacré-Coeur



176 Mgr Plessis

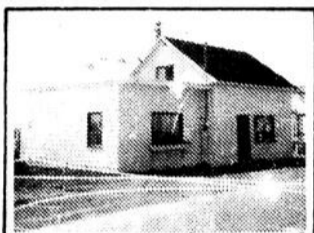

1038 des Parcs Pte aux Pères



Rue Lauzier Sacré-Coeur



Rue Forêt Pte aux Pères



638-640 St-Germain Riki-Est



Sacré-Coeur

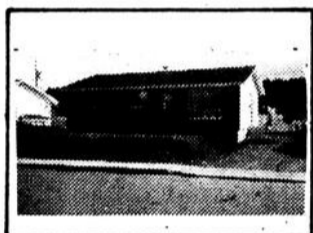

871 Cormier Sacré-Coeur

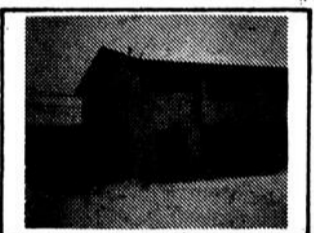

497 Caseault



1328 Bl. Ste-Anne Pointe-au-Père



Rue Lauzier Sacré-Coeur



628 3e Rue Rimouski-Est



345 Dionne Pointe au Père



1543 Bl Ste-Anne Pointe au Père

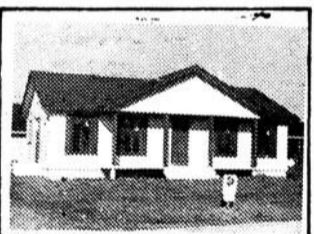

Rue des Buissons Pte au Père



16 des Bois Francs Mont-Comi



852 Arpin



304 Bl. Ste-Anne Pointe au Père



Route 232 Ste-Blandine

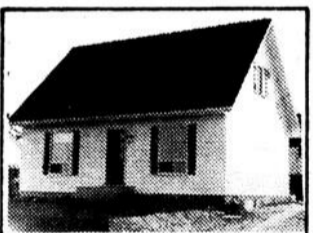

Rue Lauzier Sacré-Coeur



455 rue Rouer Nazareth



Rue des Mélèzes Mont-Comi

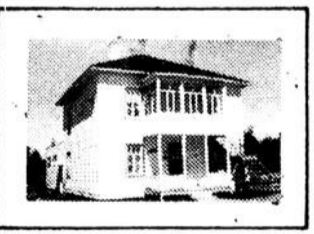

252-254 St-Joseph Ouest



Rang 2 Ste-Blandine

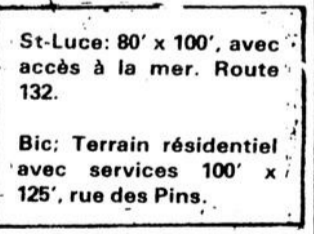

St-Luce: 80' x 100', avec accès à la mer. Route 132.

Bic: Terrain résidentiel avec services 100' x 125', rue des Pins.

SECTION COMMERCIALE

PLUSIEURS AUTRES
PROPRIETES A REVENUS
A VENDRE

POUR INFORMATIONS
N'HESITEZ PAS A
COMMUNIQUER AVEC
NOS REPRESENTANTS

**DEPANNEUR
A VENDRE**
St-Germain Est Centre-ville



Bon
chiffre
d'affaires
à prix
intéressant

**COMMERCE DE
MUSIQUE AVEC**

franchise comprenant:
ameublements, inven-
taires. Pour information
au bureau seulement.

La Direction et
Le Personnel vous
Souhaitent.

**Bonne Heureuse et
Prospère Année.**

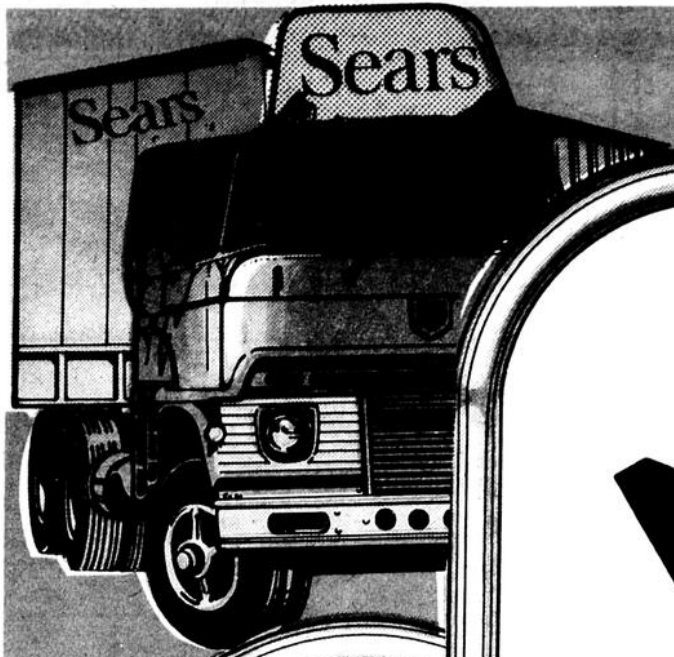

Ne manquez pas
NOTRE VENTE
D'ENTRÉE EN
du 3 au 13
janvier

Sears



Service
Téléphonique
24 heures
A Rimouski, Sears
peut prendre votre
commande à toute
heure du jour ou
de la nuit. Téléphonez!
724-7111

Sears

**NOUS ENTRETENONS
CE QUE NOUS VENDONS**

Notre Ménagerie Moderne
Satisfactions et remboursements

SATISFACTION OU REMBOURSEMENT
Sears 140 St-Barnabé Rimouski

| | | | | | | |
|---------------|------|------|------|------|------|------|
| Heures | LUN | MAR. | MER. | JEU. | VEN. | SAM. |
| d'ouverture : | 9.00 | 9.00 | 9.00 | 9.00 | 9.00 | 9.00 |
| | 5.30 | 5.30 | 5.30 | 9.00 | 9.00 | 5.00 |