

# AUTOMOBILES CHRISTIAN DIONNE

110, rte 230 Est  
Saint-Philippe  
418 863-3972

[autochristiandionne.com](http://autochristiandionne.com)



68042622

# Le Placoteux

VOLUME 44, ÉDITION 38  
48 PAGES



## Des tonnes de vase

Un jardin pour petits et grands, p. 6

Tête-à-tête avec les candidats, pp 12-17



## HONDA

**N°1** LA MARQUE DE GÉNÉRATRICES PORTATIVES LA PLUS VENDUE AU CANADA

SECON LES VENTES TOTALES DE 2019 À 2021\*

Profitez de l'automne dès maintenant avec Honda!



Ultra-silencieuse EU1000i Ultra-silencieuse EU2200i

[powerequipment.honda.ca/accueil](http://powerequipment.honda.ca/accueil)

[f](#) [y](#) [i](#) [t](#) [@HondaOutdoors](#)

\* Voir les détails chez



735, Taché, Saint-Pascal  
418-492-3632 • 1-888-297-3632

91, boul. Cartier, Rivière-du-Loup  
418-860-3632 • 1-877-860-3632

\*Selon une analyse indépendante menée par Totaline Canada sur les parts de marché des générateurs portables vendues au Canada entre 2019 et 2021.  
Tenez-vous toujours à une distance sécuritaire d'une source d'eau lorsque vous utilisez des équipements électriques. Pour une performance et une sécurité optimales, veuillez lire attentivement le guide d'utilisation avant d'utiliser votre produit mécanique Honda. Les caractéristiques techniques peuvent être modifiées sans préavis. La couleur des modèles peut différer légèrement des illustrations. Le détaillant pourrait devoir commander ou échanger un produit. Sauf erreurs et omissions. Voyez votre détaillant Produits Mécaniques Honda ou Honda.ca pour tous les détails.

0047H3822

8326P3822.2



**Votre spécialiste en portes et fenêtres**  
**CONSTRUCTION ET RÉNOVATION**  
SECTEURS RÉSIDENTIEL ET COMMERCIAL

[estimation@constructionpierrebonenfant.com](mailto:estimation@constructionpierrebonenfant.com)  
[constructionpierrebonenfant.com](http://constructionpierrebonenfant.com)

**418 866-8670**

R.B.Q. 5698-9866-01

La puissance d'un groupe



Venez me rencontrer!

Olivier Dionne, conseiller aux ventes  
418 714-7707

255, av. Patry, Saint-Pascal (aut. 20, sortie 465)  
418 492-3432 • 1 800 363-3432  
[olivierkamouraskachrysler.com](http://olivierkamouraskachrysler.com)

00684370



## ROYAL LEPAGE

KAMOURASKA-L'ISLET

Agence immobilière  
Franchisé indépendant et autonome Royal LePage

[vdrapeau@royallepage.ca](mailto:vdrapeau@royallepage.ca)

Courtier immobilier résidentiel et commercial

**Véronique Drapeau 418 894-3375**

5699H1322



Venez me rencontrer chez



Dubé Kia

M. Stéphane Landry, conseiller  
868-9623

7, Côte Saint Jacques, Rivière-du-Loup  
418 860-3542 • 1 888 382-3542

[www.dubekia.com](http://www.dubekia.com)

4376P3371

AFFAIRE ALAIN RAYES

# Une erreur inappropriée selon Bernard Généreux

Le député fédéral conservateur de Montmagny—L'Islet—Kamouraska—Rivière-du-Loup Bernard Généreux a réagi au tumulte qui entoure le parti depuis qu'il a choisi son chef, Pierre Poilievre.

Il a d'abord admis, tout comme son parti, qu'il était inapproprié que des membres du Parti conservateur de la circonscription de Richmond-Arthabaska aient reçu un texte les invitant à faire pression sur Alain Rayes pour le pousser à démissionner de son poste de député. Ce dernier avait vu ce geste comme de l'intimidation pure et simple. Rappelons que M. Rayes, qui a accompa-

gné Jean Charest à la course à la chefferie, a claqué à porte du Parti conservateur après la victoire de M. Poilievre et siège maintenant comme indépendant.

«C'était inapproprié et on s'est excusés. C'est une erreur, ça n'aurait jamais dû se faire et on l'a reconnu», a dit Bernard Généreux.

Il a ajouté qu'il demeurerait ami avec Alain Rayes et qu'il était en contact avec lui.

Pierre Poilievre a eu du mal avec les médias, et dans une lettre à ses sympathisants, il a demandé des dons pour l'«aider à contourner les médias biaisés», peut-on lire dans le Journal de Montréal.

«En politique, tous les moyens sont bons pour récolter de l'argent, et si ça résonne auprès de certains individus, tant mieux pour

eux autres s'ils veulent envoyer de l'argent», a lancé Bernard Généreux, indiquant que ça ne résonnait pas chez lui, qu'il n'entendait pas se cacher et qu'il répondrait aux médias.

Il a ajouté qu'il se sentait bien à l'intérieur du parti, malgré tout ce qui défraie la manchette depuis quelques jours.

Aux membres de



Avis de convocation

ASSEMBLÉE GÉNÉRALE ANNUELLE

Madame, Monsieur,

Vous êtes cordialement invité(e) à l'assemblée générale annuelle 2021 de notre organisme, assurant votre transport adapté et votre transport collectif pour tous.

(Nombre de membres admis limités, réservations nécessaires)

L'ASSEMBLÉE GÉNÉRALE ANNUELLE

Aura lieu

LE JEUDI 13 OCTOBRE 2022 À 19 H

À la salle du conseil des Maires

Au 235, rue Rochette

Saint-Pascal (Québec) G0L 3Y0

**Le transport est gratuit pour tous les membres en règle si vous réservez avant le 7 octobre, 14 h, en communiquant au bureau de TRANS-APTE INC. au 418 308-0956 poste 1 (réservation obligatoire)**

Valérie Provencher

Directrice générale de TRANS-APTE INC.

**NOUVEAUTÉ CET AUTOMNE! Réservez vos déplacements des vendredis soir au 418 308-0956 poste 1**



## Le meilleur siège du cinéma de votre sofa.

Profitez d'un accès Internet sans fil et sans aucune limite de données.

Des possibilités sans fin. > [xplora.ca](http://xplora.ca)





L'heure est grave. Le Parc nautique Saint-Jean-Port-Joli continue d'assister, impuissant, à l'envasement de sa marina. Alors qu'il réussit tant bien que mal à garder «à flot» une partie de l'infrastructure, il craint qu'un point de non-retour soit bientôt atteint si rien n'est fait.

web@leplacoteux.com

MAXIME PARADIS

## Le Parc nautique Saint-Jean-Port-Joli craint l'envasement irréversible

Le regard tourné vers le nord-est, on ne sait si Alain Fradette regarde l'amas de vase accolé au quai de Saint-Jean-Port-Joli et qui prend désormais plutôt l'allure d'une butte en plein cœur de sa marina, ou s'il a plutôt les yeux tournés vers L'Isle-aux-Coudres de l'autre côté du fleuve, là où l'ensablement a fini par avoir raison du parc nautique de l'endroit. «Le problème d'ensablement est sur tout le Saint-Laurent, mais il diffère d'une place à l'autre», résume le président du Parc nautique et maître de port.

Tout comme l'était l'ancienne marina de L'Isle-aux-Coudres, Saint-Jean-Port-Joli est située à la zone de rencontre entre l'eau salée et l'eau douce. Cette particularité aurait pour conséquence de mettre davantage de sable en suspension, ce qui finit par occasionner davantage de dépôts. Chaque hiver, entre six et huit pieds de vase feraient ainsi leur entrée à l'intérieur du bassin de la marina.

Le Parc nautique Saint-Jean-Port-Joli a néanmoins su s'adapter à cette réalité au fil du temps. Un premier dragage de la marina, réalisé dans le passé, a permis de dégager l'espace actuel utilisé pour l'amarrage des bateaux. Depuis, grâce à une machine mise au point par une famille d'entrepreneurs de Saint-Jean-Port-Joli, le Parc nautique arrive à maintenir cet espace «libre de vase».

«Chaque année, on enlève autour de 10000 verges cubes de vase. C'est environ 833 trous de huit pieds de diamètre qu'on doit faire pour réussir à avoir 66 emplacements pour bateaux. Ça nous prend deux mois et demi faire ça, et on est tributaires des marées, donc on doit travailler jour et nuit pour y arriver. Et c'est beaucoup des bénévoles qui mettent la main à la pâte! Mais là, on commence à penser qu'il rentre de plus en plus de vase chaque année, et qu'il devient de plus en plus difficile d'en sortir», indique Alain Fradette.



Bateaux au Parc nautique Saint-Jean-Port-Joli. Photo : Maxime Paradis

### Solutions

Loin d'être resté les bras croisés, le Parc nautique cherche depuis quelques années à solutionner le problème pour sauver ce qui peut l'être dans le bassin, mais aussi débarasser «la butte» qui empêche la marina de se développer, ce qui ouvrirait la porte à près de 50 espaces supplémentaires. «On est probablement la seule marina du Saint-Laurent qui a encore la possibilité de se développer», de l'avis du maître de port.

Une reconfiguration de la jetée rocheuse du côté est de l'entrée de la marina a été effectuée il y a quelques années, avec des résultats plutôt efficaces contre l'envasement du bassin. Le courant qui entrainait toutefois dans la marina à la suite de ces travaux a fini par convaincre le Parc nautique qu'il valait mieux revenir à la configuration initiale. «Une marina est un abri pour les bateaux. Ça doit être sécuritaire pour les plaisanciers et les embarcations.»

Draguer l'ensemble du bassin semble donc la seule solution logique à court ou moyen terme, mais la facture est salée : 1 M\$, selon la soumission la moins chère reçue par le Parc nautique en 2017. Alain Fradette n'ose imaginer aujourd'hui. «La situation financière du Parc nautique est bonne, on arrive à autofinancer nos activités, mais on n'a pas les moyens de se payer un extra pareil», poursuit Alain Fradette.

Une autre solution serait de s'inspirer de ce qui se fait dans le nord de la France, en Normandie, où les marinas sont exposées à des conditions maritimes qui s'apparentent à celles de l'estuaire du Saint-Laurent, de l'avis du président. «Chaque port a sa petite écluse qui est ouverte à chaque entrée ou sortie de bateaux. Ça peut prendre 30 à 40 ans avant que le bassin ne s'envase de nouveau.»

Il faudrait cependant que le gouvernement fédéral fasse du tourisme maritime une

de ses priorités, enchaîne le maître de port, et que davantage d'arrimages soient faits avec le palier provincial afin de rendre disponibles des programmes de subventions pour ce type de travaux ou le simple dragage. Malgré l'intervention du député fédéral Bernard Généreux dans ce dossier par le passé, rien n'a bougé.

«On ne peut pas penser qu'il n'y aurait plus de marina à Saint-Jean-Port-Joli. On est un point stratégique pour la sécurité nautique sur les trajets entre Québec et Gaspé. Si ça continue comme ça, on a peur de perdre le contrôle [de l'envasement]. On sent l'urgence.»



Derrière les bateaux, la butte de vase au centre de la marina. Photo : Maxime Paradis.

## ENVALEMENT AU PARC NAUTIQUE Les marinas doivent travailler ensemble, selon Bernard Généreux

Le député fédéral de Montmagny-L'Islet-Kamouraska-Rivière-du-Loup a été sollicité par les trois marinas de sa circonscription (Berthier-sur-Mer, Saint-Jean-Port-Joli, Rivière-du-Loup) au sujet de la problématique d'envasement dont elles sont victimes. Selon lui, les trois doivent travailler ensemble à une solution pérenne.

MAXIME PARADIS

Bernard Généreux connaît bien la problématique d'envasement qui touche les marinas de son comté. Il avait même promis de la régler lors des campagnes électorales de 2011 et de 2015, rappelle-t-il. Sept ans après sa réélection, il reconnaît que ce dossier est au beau fixe.

«Ouvrir des programmes de subventions pour draguer des marinas, ça ne serait pas très populaire. Même si on parle d'accès au fleuve et que l'on considère que c'est un moteur de développement économique important dans une région comme la nôtre, les gens qui ont un bateau sont surtout vus comme des privilégiés. Ce ne sera pas demain la veille qu'on va voir un programme ouvrir au fédéral pour ça», a-t-il déclaré.

Devant ce qu'il appelle une «problématique éternelle», Bernard Généreux avait choisi d'aborder l'enjeu sous l'angle de l'innovation. Son idée était de partir de la machine qui fait actuellement un dragage sommaire du bassin de la marina de Saint-Jean-Port-Joli, afin d'en développer une plus poussée et mieux adaptée aux trois marinas, en partenariat avec Solutions Novika.

«Du financement aurait certainement été disponible chez Développement économique Canada (DEC) pour les régions du Québec, et même au provincial, pour un projet comme ça. Mais s'il n'y a pas une volonté réelle de réanimer ce dossier-là, je ne vois pas ce que je peux faire de plus. Je crois avoir fait ce que j'ai pu», enchaîne-t-il.

### Contraintes

Même si son idée avait abouti, le député fédéral reconnaît aujourd'hui ses limites et ses contraintes, au premier chef la présence des bélugas à Rivière-du-Loup qui aurait pu compliquer l'opération de ladite machine et son partage entre les marinas, la fenêtre pour réaliser de tels travaux étant plutôt limitée. Il se questionne aussi sur la quantité de vase dont il aurait fallu disposer, dans le respect des normes environnementales.

«Il y aurait certainement des analyses et des études à faire, mais comme l'investissement s'annonce important, dans tous les cas je suis d'avis que les trois marinas n'ont d'autre choix que de se mettre ensemble pour y arriver. Mais encore faut-il que ces gens-là se parlent.»

## Patinage

Tu aimerais apprendre à patiner? Le Club de patinage artistique de Saint-Jean-Port-Joli prend présentement les inscriptions du patinage récréatif et artistique. Les inscriptions se feront par téléphone ou par courriel. Pour plus d'information, communiquer

avec Lucie Morin au 418 247-7614, courriel : [lucie\\_morin@videotron.ca](mailto:lucie_morin@videotron.ca).

## Salon du livre

Après une pause obligée de deux ans, le Salon du livre de la Côte-du-Sud revient pour une 29<sup>e</sup> édition, allégée, qui se tiendra à la Vigie de Saint-Jean-Port-Joli les 5 et 6

novembre prochain. À cette occasion, le Prix littéraire Philippe-Aubert-de-Gaspé, qui en sera à sa quatorzième édition et est doté d'une bourse très substantielle, sera décerné à un auteur ou une autrice de la Côte-du-Sud. La programmation et d'autres informations suivront prochainement.

## ABC des Portages

Période d'inscription pour les ateliers d'ABC des Portages. Ateliers d'alphabétisation et service d'écrivaine publique à Saint-Pascal et La Pocatière. Informations : [abckamouraska@gmail.com](mailto:abckamouraska@gmail.com).

## Collecte de sang

Une collecte de sang aura lieu à Saint-Pascal le mardi 4 octobre de 14 h à

20 h au Centre communautaire Robert-Côté. Sur rendez-vous seulement. En collaboration avec les Chevaliers de Colomb, le Club Lions, le Cercle de Fermières, l'Association Marie-Reine, Ville Saint-Pascal, Héma-Québec et les médias locaux.

## Symposium François-Gamache

La Maison Desjardins (Rivière-du-Loup) et la Maison Marie-Élisabeth (Rimouski) convient les intervenants régionaux en soins palliatifs au Symposium François-Gamache, qui se tiendra à Rivière-du-Loup le vendredi 4 novembre, à l'Hôtel-Universel. Tout au long de la journée, les participants auront l'occasion d'entendre différents conférenciers qui œuvrent dans le domaine des soins de fin de vie. Information : [www.maisondesjardins.com](http://www.maisondesjardins.com).



## Le patrimoine des cimetières de la Côte-du-Sud

**On l'oublie parfois, les cimetières font partie du patrimoine de la Côte-du-Sud. Une promenade respectueuse dans ces lieux de dernier repos nous fait découvrir les diverses manières de commémorer la mémoire des défunts, mais plus encore.**

Qu'il soit catholique ou protestant, le cimetière est un lieu sacré et communautaire. Un rituel de consécration permet généralement de distinguer l'espace sacré et l'espace profane. Une clôture et une porte en pierre ou en fer forgé ceinturent le cimetière. Les forgerons Pierre Picard et Fils de Sainte-Louise-des-Aulnaies ont d'ailleurs forgé celle du cimetière de Saint-Damase.



Le premier cimetière de Saint-Pacôme. Photographie prise avant 1898. Photo : Archives de la Côte-du-Sud.

Le cimetière comprend des monuments, un charnier, un calvaire et dans certains cas un mausolée et des monuments commémoratifs. Les stèles funéraires ont une charge symbolique qui témoigne des croyances des familles endeuillées et des représentations que l'on se fait de la mort depuis des siècles. Des statues de Saint-Joseph, de Marie et des sculptures de pleureuses ou d'anges ornent certains de ces monuments. Même si plusieurs symboles apparaissent sur ces pierres, comme des mains qui se croisent, l'ornementation est généralement sobre invitant ainsi au recueillement. D'autres ont une forme d'obélisque ou de colonne surmontés par une croix.

Les stèles funéraires et les enclos familiaux ont une dimension historique importante puisqu'ils sont une source précieuse pour les généalogistes. Elles renseignent parfois sur le statut des défunts et des circonstances de leur décès. À L'Islet-sur-Mer, plusieurs stèles rappellent la mémoire de capitaine de bateaux. On trouve plus rarement des croix en fer forgé, car plusieurs d'entre elles ont fait place à des stèles en pierre taillée. Certaines d'entre elles proviennent de la fonderie d'Amable Bélanger à Montmagny. Les monuments commémoratifs rappellent les événements qui ont marqué la mémoire des habitants. On peut penser au monument du cimetière de L'Islet dédié aux soldats et aux marins décédés lors des deux guerres mondiales.

En raison de leur valeur patrimoniale et historique, certains charniers et calvaires sont cités par le gouvernement du Québec. Dans la région, c'est le cas des calvaires de Saint-Louis-de-Kamouraska, de Sainte-Hélène et de Saint-Joseph et des charniers que l'on trouve dans les cimetières de Kamouraska et Sainte-Hélène.

38-22

## Le pire évité au presbytère de Saint-Jean-Port-Joli

Un début d'incendie, survenu vers 2 h dans la nuit du 12 au 13 septembre, a rapidement été maîtrisé au presbytère de Saint-Jean-Port-Joli, évitant le pire, de l'avis d'un témoin. Selon François Caron, directeur du service de sécurité incendie de la Municipalité, le feu proviendrait d'un vieux fil électrique dégainé, toujours en alimentation sur un poteau à proximité du balcon du presbytère. Un court-circuit aurait déclenché l'incendie qui s'est propagé du poteau à la galerie. « L'enquête n'est pas encore terminée, mais je dirais que notre hypothèse est fondée à 95 %. Tous les indices pointent dans cette direction », a-t-il déclaré. Un voisin du presbytère, M. Alain Raby, est celui

qui a constaté le début d'incendie et qui a alerté les pompiers. Il s'est dit impressionné par leur rapidité d'intervention, moins de sept minutes. Le feu était sous contrôle 20 minutes après leur arrivée. « Mon réveil soudain, cette nuit, a peut-être sauvé le presbytère, ma maison et l'église, ce magnifique monument national considéré comme un joyau de l'architecture religieuse de nos campagnes », a écrit M. Raby. Maintenant sans prêtre, le presbytère de Saint-Jean-Port-Joli accueille des bureaux qui ne sont accessibles que de jour. Personne n'a donc été blessé ou incommodé, et les dégâts, circonscrits à la galerie, sont mineurs, d'assurer François Caron. (M.P)

## LE BON MOT

de la semaine

**Quoique** signifie « bien que ».

**Quoi que** signifie « quelle que soit la chose que ».

38-22

**Le Placoteux**  
L'HEBDOMADAIRE DE LA CÔTE-DU-SUD

491, avenue D'Anjou,  
Saint-Pascal (Québec) G0L 3Y0  
418 492-2706 • Téléc. : 418 492-9706

901C, 4<sup>e</sup> Avenue,  
La Pocatière (Québec) G0R 1Z0  
418 856-5172 • Téléc. : 418 856-5734

[www.leplacoteux.com](http://www.leplacoteux.com)



DIRECTEUR GÉNÉRAL  
**Louis Turbide** (poste 105)  
[direction@leplacoteux.com](mailto:direction@leplacoteux.com)

JOURNALISTE  
**Stéphanie Gendron** (poste 109)  
[journaliste@leplacoteux.com](mailto:journaliste@leplacoteux.com)

JOURNALISTE  
**Maxime Paradis** (poste 103)  
[web@leplacoteux.com](mailto:web@leplacoteux.com)

VENTES  
**Pierre Dumais** (poste 122)  
[pierre@leplacoteux.com](mailto:pierre@leplacoteux.com)

**Hélaine Pettigrew** (poste 108)  
[helaine@leplacoteux.com](mailto:helaine@leplacoteux.com)

ADMINISTRATION  
**Marlyse Sambou** (poste 102)  
[administration@leplacoteux.com](mailto:administration@leplacoteux.com)



Impression **QUÉBECOR**

Distribution



PRODUCTION  
**Marjorie Ouellet** (poste 111)  
Coordonnatrice

**Manon Brousseau** (poste 106)  
[montage@leplacoteux.com](mailto:montage@leplacoteux.com)  
**Éliane Vincent**

RÉCEPTION / PETITES ANNONCES  
**Marlyse Sambou** (poste 101)  
[petitesannonces@leplacoteux.com](mailto:petitesannonces@leplacoteux.com)

CARICATURISTE : **Métyvié**

CONSEIL D'ADMINISTRATION  
**Jean-Pierre Tirman**, président  
**Sébastien Massé**, vice-président  
**Gabriel Landry**, directeur  
**Luc Morneau**, directeur  
**Maxime Paradis**, directeur

Édition Kamouraska-L'Islet 18 505 copies

Notre responsabilité pour une erreur ou omission ne peut excéder le montant déboursé par l'annonce. Nous ne pouvons garantir l'exactitude des couleurs imprimées. Toute reproduction intégrale ou partielle du contenu de ce journal est interdite sans l'autorisation de l'éditeur. ISSN 0908-207X. Dépôt légal : 1 trimestre 1979.

Société canadienne des postes envois de publications canadiennes, contrat de vente #0187755.

ABONNEMENT : Pour l'extérieur : 85\$/année. TPS et TVQ incluses



Fait de plus de 50% de papier recyclé. Merci de recycler ce journal.

## ENVASEMENT AU PARC NAUTIQUE

# Utiliser la vase pour engraisser les champs?

Quoi faire avec cette vase qui gît au milieu de la marina de Saint-Jean-Port-Joli? Christian Joncas, agriculteur biologique retraité et aujourd'hui propriétaire d'un bateau amarré au parc nautique port-jolien, croit au potentiel agronomique de ces boues qui pourraient, selon lui, être épandues dans les champs en culture de la région.

MAXIME PARADIS

Christian Joncas n'a pas eu cette idée du jour au lendemain. Passionné d'agriculture biologique, ce retraité du domaine laitier basé à Saint-Roch-des-Aulnaies continue de s'informer sur les différentes tendances et expérimentations menées à travers le monde en matière d'élevage et de culture. Lorsqu'il a fait l'acquisition de son voilier, qu'il a amarré à la marina de Saint-Jean-Port-Joli, il a rapidement pris connaissance du problème d'envasement qui touche le parc nautique.

« Je savais qu'en Europe, on avait conduit des études sur la vase et son potentiel agronomique. La conclusion qui en ressortait, c'était qu'elle avait un potentiel de fertilisation incontestable. Ce qui restait à résoudre, c'était le transport de la vase proprement dite, car les équipements faits pour transporter du fumier ne sont pas adaptés à ce type de matière. Ensuite, il fallait aussi résoudre la question de l'épandage dans les champs, pour que ça soit économique pour les agriculteurs », résume-t-il.

### Petite expérimentation

Curieux, l'amateur de voile s'est résolu à valider ces conclusions en menant une petite expérimentation à échelle humaine, dans un potager qu'il a improvisé sur une section de sa terre où le sol est réputé être beaucoup plus pauvre. L'automne dernier, il a donc transporté quelques chaudières de vase issue de la marina de Saint-Jean-Port-Joli qu'il a épandues directement sur le foin, sur une superficie d'environ 144 pi<sup>2</sup>. Au printemps, il a planté six variétés de radis et de betteraves, sans jamais enrichir ces cultures de quelconques autres intrants. Au milieu de l'été, c'est avec stupéfaction qu'il constatait les résultats.

« Si je compare les mêmes légumes qui ont poussé dans mon jardin "envasé" à ceux qui viennent de mon potager que j'ai fertilisé comme à l'habitude avec du compost, les résultats sont juste incroyables. Dans le jardin "envasé", j'ai obtenu des radis gros comme des œufs, beaux et doux, alors qu'ils sont habituellement coriaces à cette grosseur-là. Pour les betteraves, le feuillage est beaucoup plus abondant qu'à l'habitude. La différence est marquée », observe-t-il.

Cette petite expérimentation fait dire à Christian Joncas qu'il y a peut-être là une solution aux problèmes d'envasement des marinas, du moins pour la disposition des boues une fois drainées. Selon lui, une étude plus sérieuse, à grande échelle et avec toutes les autorisations nécessaires du ministère de l'Environnement, mériterait sûrement d'être menée, mais Christian Joncas sait bien que le financement est généralement le nerf de la guerre pour ce type de recherche.

À défaut de voir son souhait se concrétiser, l'agriculteur retraité a néanmoins trouvé une oreille attentive auprès de la chargée de projet en économie circulaire pour les MRC de Montmagny et de L'Islet, Aurélie



Les radis. Photo : Courtoisie Christian Joncas

Bousquet. Reste à savoir si des protagonistes voudront s'investir dans cette aventure.

« L'expérimentation menée par Christian Joncas est certainement intéressante, et des débouchés potentiels via l'économie circulaire seraient à investiguer. Si des acteurs

concernés souhaitent l'accompagnement de la MRC pour poursuivre les expérimentations ou investigations, il nous fera plaisir de collaborer avec eux et de leur offrir notre aide », écrivait-elle.



Feuillage des plants de betteraves en juillet. Photo : Courtoisie Christian Joncas

DU 19 SEPTEMBRE AU 17 OCTOBRE 2022



SUR LES PRODUITS



APPLICABLE SUR LES TOILES OPAQUES ET SEMI-TRANSPARENTES AINSI QUE SUR LES STORES ALTERNÉS EN COMMANDE

R.B.Q.: 1185-5277-70



**Camille Dumais Inc.**

1005 rue Lévesque  
Saint-Pascal (Québec) G0L 3Y0  
418 492-2347  
info@camilledumais.com

## NOS PROFESSIONNELS

  
**CENTRE VISUEL ST-PASCAL**  
UN REGARD SUR L'HORIZON  
Dr Germain Dupuis, optométriste  
Dre Stéphanie Bélanger, optométriste  
269, rue Taché  
Saint-Pascal (Québec) G0L 3Y0  
Tél. : 418 492-1430  
Télec. : 418 492-2832

« La joie de vous servir »  
**Jean-Marie Rossignol**  
Conseiller en sécurité financière  
418 492-3255  
Assurance-vie  
Protection en cas d'invalidité  
Régimes collectifs  
Rentés, REER



 **CRÉATEUR D'AMBIANCE**  
  
0022H5020  
  
1005 rue Lévesque  
Saint-Pascal (Québec) G0L 3Y0  
418 492-2347  
418 492-9603  
info@camilledumais.com

## Un jardin comme trait d'union entre les générations

Petits et grands se fréquentent désormais au Jardin de l'Or Vert à Saint-Onésime-d'Ixworth. Ce potager collectif, imaginé par André Hudon du Club du renouveau – Âge d'or de l'endroit, est déjà à l'heure de ses premières récoltes, mais les liens entre les gens qui le fréquentent, eux, n'ont pas fini de croître.

MAXIME PARADIS

L'inauguration officielle a eu lieu le 9 septembre dernier. Les élèves de l'école de l'Étoile-Filante étaient présents, et ils se sont empressés d'entrer dans le jardin dès que la partie plus « protocolaire » a pris fin.

« C'est ce qui ressort du projet : les enfants ont suivi l'évolution du jardin de leur cour d'école, et chaque fois qu'on ajoutait quelque chose, ils posaient des questions, ils étaient curieux. On sentait qu'ils étaient impatients de traverser », raconte Marie-France Duclos, qui a mis la main à la pâte de ce projet aux côtés de l'idéateur, André Hudon.

À la base, ce dernier a été inspiré par la lecture d'un article paru dans le Magazine AGIR du Carrefour 50+ du Québec. La journaliste Ginette Landry y racontait l'histoire d'Antonine Michaud, une dynamique présidente du Club des 50 ans et plus de Saint-Yves, qui a conçu 54 jardins surélevés dans la cour d'école de sa municipalité. Président du Club du renouveau – Âge d'or de Saint-Onésime-d'Ixworth, André Hudon s'est dit qu'un projet similaire, mais plus modeste, avait sa place dans sa communauté.

« J'ai proposé le projet au Club. Au départ, les membres étaient ambivalents, mais ils ont fini par appuyer l'idée si je m'en

occupais. Je savais que Marie-France était une experte en jardinage. Comme elle était en plus impliquée dans le comité de développement de la municipalité, je me suis dit qu'ensemble on irait plus loin », explique André Hudon.

Par sa vocation intergénérationnelle, le projet n'a pas manqué de s'adjoindre d'autres partenaires, dont la Municipalité et l'école de l'Étoile-Filante. Ensemble et avec le soutien de différentes subventions et investissements, le Jardin de l'Or Vert a vu le jour pour un peu plus de 13 000 \$. La pandémie a quelque peu ralenti sa réalisation, mais dès 2020 des aménagements étaient entamés sur le terrain qui sépare l'hôtel de ville de la cour de l'école de l'Étoile-Filante. Une première production a ensuite été réalisée en 2021, mais sans l'apport des enfants, en raison des restrictions pandémiques. Depuis, un cabanon offert par le Pavillon de l'Avenir de Rivière-du-Loup, et du mobilier conçu par André Hudon lui-même viennent bonifier l'aménagement paysager et les bacs de jardinage surélevés. Et comme il reste encore des sous non affectés, une phase III de développement est prévue l'an prochain.



Devant l'entrée du Jardin de l'Or Vert, de gauche à droite : Benoît Pilotto; Nancy Lizotte, directrice générale de Saint-Onésime-d'Ixworth; Marie-France Duclos; André Hudon; Bibiane Anctil, agente de développement. Photo : Maxime Paradis

« Cette année, tout le monde a pu s'impliquer : l'école, le comité de développement et le Club de l'Âge d'or. Les semis ont été réalisés dans la Salle Les Générations, mais l'an prochain ils seront faits directement dans les classes, par les enfants. Pour l'école, c'est une activité qui permet d'intégrer des notions du programme scolaire », indique Marie-France Duclos.

Heureux de la concrétisation de ce projet, le maire Benoît Pilotto rappelle que le Jardin de l'Or Vert confirme la vocation intergénérationnelle que la Municipalité cherche à développer au cœur du village, autour de l'école de l'Étoile-Filante et de l'hôtel de ville. « C'est aussi un bel exemple de bonne entente et d'entraide entre les différents comités bénévoles de la municipalité. »

# RENDEZ-VOUS

## AFFAIRES 2022

### 13<sup>ET</sup> 14

#### octobre 2022

##### Centre Bombardier LA POCATIÈRE

**MLKRDL**  
MONTMAGNY-L'ISLET-KAMOURASKA-RIVIÈRE-DU-LOUP

**PREMIER TECH** **ALSTOM** **ILAPRISE** **ROUSSEAU**

**3 THÈMES :**

- CRÉATIVITÉ ENTREPRENEURIALE
- ENJEUX ET SOLUTIONS MAIN-D'ŒUVRE
- PROGRAMMES - FINANCEMENT ET ACCOMPAGNEMENT

**Invitation spéciale aux étudiants, aux finissants et aux RH!**

**Bernard Généreux**  
Député fédéral et instigateur du projet

Accès au public **GRATUIT** de 9 h à 17 h

0246P3822

Le plus grand réseau d'audioprothésistes au Québec avec plus de 90 cliniques

**www.groupeforget.com**

**GROUPE FORGET**

AUDIOPROTHÉSISTES

Des aides auditives qui s'adaptent à **votre style de vie!**

**Dépistage auditif sans frais**

Offre valide jusqu'au 30 novembre 2022.

**Prenez rendez-vous: 418-867-2962**

La Pocatière: 708, 4<sup>e</sup> Avenue, bureau 201 GOR 1Z0

**Autres cliniques près de chez vous:**

Montmagny • St-Jean-Port-Joli • St-Pascal  
Rivière-du-Loup • Témiscouata-sur-le-Lac • Trois-Pistoles

\*Une évaluation par un audioprothésiste est requise afin de déterminer si l'aide auditive convient aux besoins du patient.

## Écoles : des postes encore à combler dans L'Islet

Le recrutement d'enseignants est difficile dans les écoles, surtout dans L'Islet-Sud. Cela amène l'équipe des ressources humaines à être plus agressive dans ses méthodes de recrutement, à mettre en place des projets-pilotes en suppléance et à élargir ses critères d'engagement.



journaliste@leplacoteux.com

STÉPHANIE GENDRON

Pour favoriser les besoins surtout au primaire, un projet-pilote en suppléance est en cours surtout dans le sud du territoire de Côte-du-Sud. Le concept est simple : un enseignant qui aurait une tâche à seulement 50 % la comblerait à 100 % avec la moitié de son temps en suppléance. Cette façon de faire est intéressante financièrement pour les professeurs.

« C'est beaucoup plus intéressant lorsque c'est directement dans le contrat. Ce ne sont pas les mêmes échelles salariales que lorsqu'on fait de la suppléance », résume Nicolas Turcotte, du service des Ressources humaines au Centre de services

scolaire de Côte-du-Sud. Une aide financière du Ministère permet de mettre en place le projet-pilote.

Au moment de mettre sous presse, il manquait entre autres un professeur d'anglais à l'école secondaire Bon-Pasteur à L'Islet, et un en mathématique à l'école secondaire de la Rencontre à Saint-Pamphile.

Élargir les critères d'engagement est une façon de faire permise, qui permet d'éviter qu'une classe soit sans professeur. Ainsi, à titre d'exemple, une personne avec un bac en communication pourrait enseigner le français, ou un ingénieur pourrait enseigner les sciences.

« On essaie de combler avec les gens qui ont les plus grandes compétences possible. Il n'en demeure pas moins que la qualification minimale à laquelle on s'attend, c'est quelqu'un qui a un brevet d'enseignement. Mais force est de constater qu'on n'est pas en mesure d'atteindre ce niveau-là », a dit M. Turcotte.

Ce dernier ajoute toutefois que ces gens « non légalement qualifiés » sont encadrés, et que les enfants ne souffrent pas de cette situation.

« L'élève est bien entouré, surtout au primaire. Toute l'équipe-école est présente », conclut M. Turcotte.



**Fabienne Chouinard**  
Infirmière clinicienne et  
soins podologiques  
à domicile

fabychouinard@hotmail.com  
**418 894-1969**





**JAPPEL SANS FRAIS**  
**(211)**

Info Services Communautaires

- Confidentiel;
- Réponse humaine multilingue;
- 7 jours sur 7; du lundi au vendredi de 8h à 21h et la fin de semaine de 8h à 18h.

[www.211quebecregions.ca](http://www.211quebecregions.ca)



Photo : Unsplash.com



### TESTS DE DÉPISTAGE AUDITIF SANS FRAIS

Un test de dépistage auditif permet d'avoir une idée globale de votre audition, soit de savoir si vous êtes atteints d'une perte auditive ou non. C'est un service intéressant pour ceux et celles qui sont inquiets de leur santé auditive.



**LES PROCHAINES DISPONIBILITÉS :**

**Mardi 27 septembre 2022**

**Mardi 25 octobre 2022**

**Mardi 29 novembre 2022**

Prenez rendez-vous directement sur notre site Internet

[www.cliniquedaniejeanaudioprothesistes.com/test](http://www.cliniquedaniejeanaudioprothesistes.com/test)

ou par téléphone (418) 856-1560

\* Cette offre est valide jusqu'au 29 novembre 2022

Prenez rendez-vous avec nous :

 (418) 856-1560

 402A, 4e Avenue Painchaud  
La Pocatière (Québec) G0R 1Z0

 [info@cliniquedjaudio.com](mailto:info@cliniquedjaudio.com)



### Confiez vos maux à votre physio!

Pour vos problèmes de :

- Dos ou de cou
- Nerf sciatique
- Tendinite, bursite, capsulite, arthrose
- Maux de tête
- Blessures sportives
- Vertiges positionnels



**Paule Bélanger**  
Physiothérapeute



**Myriam Pelletier**  
Physiothérapeute

**Paule Bélanger et Myriam Pelletier, physiothérapeutes**  
Accréditées par la CSST, la SAAQ et les assurances privées  
401, rue de l'Hôpital, La Pocatière | Tél. : 418 856-2122

## BAC BRUN

# Le tarif passera de 15 \$ à 20 \$

La société qui gère l'usine de biométhanisation où sont envoyées les matières du bac brun, comme les déchets de table, augmentera ses tarifs dès le 1<sup>er</sup> janvier 2023.

STÉPHANIE GENDRON

Les municipalités du Kamouraska, clientes de cette usine, seront donc touchées par la hausse.

« Nous avons du rattrapage à faire en lien avec les coûts de l'usine. Cela fait quelques années qu'on aurait dû être à 20 \$ par tête », a dit le président de la SÉMER Michel Lagacé, citant l'exemple d'une société similaire à Varennes.

Quand l'usine a ouvert ses portes, les municipalités payaient en fonction du tonnage envoyé. Lorsqu'elles sont passées au montant par citoyen à 12 \$, puis à 15 \$, des

élus – entre autres au Kamouraska – ont démontré leur insatisfaction. C'était le cas de la mairesse de Saint-Alexandre, Anita Ouellet Castonguay. Plusieurs se considéraient comme des clients captifs qui n'ont pas d'autres solutions pour disposer de leurs bacs bruns, et qui n'ont donc pas leur mot à dire sur les hausses.

Le 31 août dernier, les clients ont reçu une lettre faisant état d'une hausse à 20 \$ par citoyen. « Cela nous permet de rattraper les coûts, mais aussi de maintenir et d'améliorer la capacité de traitement. On a par

exemple acheté un désableur », expliquait Michel Lagacé. Comme les matières reçues sont parfois contaminées de sable et de roches, le désableur améliore le traitement et aide à faire des économies.

Il reste que l'usine est un gouffre financier, car si elle atteint ses objectifs environnementaux pour détourner les matières, on ne fait toujours pas de revenus en transformant le produit en gaz naturel liquéfié. La SÉMER a besoin d'un chèque du gouvernement pour faire des travaux à l'usine. Une fois ceci complété, du gaz pourra être vendu, ce qui aidera la situation financière de l'usine. Les tarifs ne seront toutefois pas revus à la baisse.



Photo : Archives

Centre-Femmes  
LA PASSELLE  
DU KAMOURASKA

INVITATION

**JOURNÉE  
PORTE  
OUVERTE**

4 OCTOBRE  
13H À 19H

UNE JOURNÉE ANIMÉE  
- HOT-DOG  
- ART PARTICIPATIVE  
- 5 À 7 RÉSEAUTAGE  
POUR DÉCOUVRIR NOS  
NOUVEAUX LOCAUX

542 BOUL. HÉBERT,  
SAINT-PASCAL  
418-492-1449

**AU CŒUR  
DE L'ACTION**

Développement  
et Paix  
CARITAS CANADA 50<sup>th</sup>

devp.org | 1 888 234-8533 @devpale

**Besoin d'une pause ?**

Les maisons pour femmes victimes de violence conjugale offrent bien plus que de l'hébergement.

BESOIN D'UNE PAUSE?

☎️ 🍴 👤 👤 ➔

Si tu veux en savoir plus  
Appelle **#à la maison**

Un message des maisons pour femmes victimes de violence conjugale de Chaudière-Appalaches

La Gâche (418) 335-5551  
 Sainte-Françoise (418) 247-7622  
 Lévis (418) 833-8002  
 Saint-Georges (418) 227-1025  
 Québec

## La Place du Marché a besoin de 25 000 \$

Le projet n'est pas compromis, il est dans les faits bel et bien entamé. La Place du Marché, qui promet de revaloriser le site de l'Expo agricole 12 mois par année, doit néanmoins se tourner vers de généreux donateurs pour compléter son montage financier. Objectif : 25 000 \$.

MAXIME PARADIS

La Place du Marché sera aménagée à Saint-Pascal, entre la rue Taché et le bâtiment patrimonial qui accueille habituellement les exposants commerciaux lors de l'exposition agricole annuelle. L'ensemble accueillera un marché public intérieur et extérieur trois saisons, en plus d'un espace communautaire appelé L'Atelier du Savoir, où se tiendront des activités de formation et de partage. Un point de chute alimentaire pour les familles et un verger communautaire complètent le projet.

Évalué à 450 000 \$, le projet est financé jusqu'à présent à hauteur de 426 000 \$ provenant de diverses subventions. La Société d'agriculture du comté de Kamouraska, propriétaire des installations, mène le projet de concert avec la Ville de Saint-Pascal. « Les 25 000 \$ doivent essentiellement servir à pallier la hausse des coûts des matériaux », résume Jean-Philippe Grenier, chargé de projet à la Ville de Saint-Pascal.

Une campagne de sociofinancement sur la plateforme La Ruche Bas-Saint-Laurent a été lancée le 5 septembre dernier. Différentes contreparties sont offertes en échange de dons, allant d'une participation au tirage d'un panier familial de légumes locaux, d'une valeur approximative de 400 \$, jusqu'à des ateliers culinaires familiaux avec Marie-Fleur St-Pierre et Chloé Gouveia, en

passant par une location de trois heures de l'Atelier du Savoir.

« Ce n'est jamais évident de trouver des contreparties pour ce type de campagne, mais ce qui nous a guidés était le souci d'encourager l'achat local et bioalimentaire dans la région. C'est aussi le leitmotiv au cœur du projet de la Place du Marché », ajoute le chargé de projet.

Les travaux sont déjà amorcés et devraient être terminés avant l'hiver. L'achat d'équipements pour l'Atelier du Savoir et du mobilier extérieur a même débuté. Prévus à l'été 2023, l'ouverture rend déjà les principaux protagonistes du projet impatients. « Depuis que le projet a été dévoilé le printemps dernier, "enfin" est probablement le mot qu'on a le plus entendu. L'engouement est là, c'est clair », poursuit Jean-Philippe Grenier.

Rappelons que la Ville de Saint-Pascal s'est investie dans le projet de la Place du Marché par le prêt d'une ressource (Jean-Philippe Grenier) qui y travaille à titre de chargé de projet. La Ville entend ensuite verser une somme de 10 000 \$ par année durant trois ans pour la tenue du marché public, et permettre le développement d'autres projets dans les installations.

Pour contribuer, rendez-vous à [laruchequebec.com/fr/projet/la-place-du-marche](http://laruchequebec.com/fr/projet/la-place-du-marche).



Les sols partent en poussière. Selon l'Organisation des Nations unies pour l'agriculture et l'alimentation (FAO), la totalité des terres arables de la planète pourraient avoir disparu d'ici 60 ans. Avec l'humilité qu'exige désormais le degré de destruction planétaire, un couple de maraîchers travaille à mettre en oeuvre dans leurs jardins les grands principes de la nature. Tournant le dos à l'approche extractiviste qui traite le sol comme une mine à ciel ouvert, ils sont à la recherche d'une nouvelle alliance avec le vivant. De nouvelles questions de cohabitation surgissent. Des réflexions existentielles aussi.



Comédie dramatique de Guillaume Lambert avec François Pérusse

Billets et horaire : [www.cinemalescenario.com](http://www.cinemalescenario.com)

## Les études et le travail : un appel à la vigilance

Quelques drapeaux rouges incitent les partenaires de la réussite éducative à lancer un appel à la vigilance afin de surveiller comment les jeunes du secondaire concilient l'école et leur travail à temps partiel.

STÉPHANIE GENDRON

Si travailler durant la période scolaire a des avantages pour certains, c'est le manque d'équilibre qui peut inquiéter les gens du milieu. Dans Chaudière-Appalaches plus particulièrement, les jeunes du secondaire travaillent plus que la moyenne provinciale. Surtout, ils travaillent plus d'heures qu'avant.

«Ce n'est pas mauvais de travailler. C'est le manque d'équilibre, le problème», résume Ariane Cyr, directrice de PRÉCA, Partenaires pour la réussite éducative de Chaudière-Appalaches.

Si les spécialistes estiment que 15 h par semaine est le maximum d'heures qu'un étudiant devrait consacrer au travail durant l'année scolaire, il reste que chaque jeune est différent. Cela dépend aussi de sa propre perception du travail et de l'école. Ainsi, s'il se gratifie plus à travailler et qu'il n'aime pas l'école, cela peut précipiter le décrochage scolaire.

### Employeurs

L'appel n'est pas lancé seulement aux parents ou aux enseignants, mais aussi aux employeurs. «Il ne faut pas les montrer du doigt les "méchants employeurs" qui engagent des jeunes, car il y a du bon à tra-

vailer. On estime qu'ils ont un rôle à jouer dans l'horaire, dans le nombre d'heures. S'ils refusent de donner plus de 15 h par semaine, c'est à notre avis une belle mesure de conciliation», dit Ariane Cyr, ajoutant que les jeunes eux-mêmes doivent aussi fixer leurs limites avec leurs employeurs.

Une préoccupation est aussi importante en ce qui concerne les 11-14 ans. Les statistiques font toujours état des 15 ans et plus. «On navigue à l'aveugle, on ne sait pas tout

concernant cette tranche d'âge. On sait toutefois que ça existe, qu'ils travaillent durant l'année scolaire. On sait aussi qu'un jeune, à partir du moment où il travaille, c'est rare qu'il diminue son nombre d'heures; la tendance est plutôt à augmenter», ajoute-t-elle.

La littérature scientifique confirme que le travail peut être positif, en encourageant par exemple l'autonomie ou de nouveaux apprentissages. Toutefois, il est maintenant bien défini dans les écrits que le risque de

décrochage scolaire augmente proportionnellement au nombre d'heures travaillées.

Aussi, la rareté de main-d'œuvre qui touchait plusieurs domaines a été exacerbée par la pandémie, et les employeurs font maintenant face à des besoins criants de personnel. Ainsi, tout porte à croire que cette situation encourage les jeunes à se lancer plus tôt qu'auparavant sur le marché du travail.

## Fermeture temporaire d'une partie de la Route verte

La MRC de Kamouraska, responsable de la gestion de la Route verte, souhaite informer les usagers qu'une section de la piste cyclable, de la limite de Saint-Roch-des-Aulnaies jusqu'à la Maison touristique régionale du Bas-Saint-Laurent à La Pocatière (Maison du Kamouraska), sera fermée du 26 septembre au 7 octobre pour des travaux de mise à niveau. En effet, des travaux de rechargement de la surface de roulement en criblure de pierre seront réalisés sur une portion de 5416 mètres. Cette fermeture est devenue nécessaire afin



d'assurer la sécurité des piétons et des cyclistes. Les déplacements sont interdits à l'ouest de la Maison touristique régionale à La Pocatière jusqu'à la limite de Saint-Roch-des-Aulnaies. Les travaux seront réalisés par l'entrepreneur Michel Gamache et Frères Inc. sur la portion de la MRC de Kamouraska. Construite il y a 23 ans, il s'agit du plus important projet de mise à niveau à ce jour avec un budget de 137 000\$.

Source : MRC de Kamouraska

CONCOURS  
**LA CHÈVRE & LE CHOU**  
**C'EST L'FUN en bacon!**

→ [lachevreetlechou.ca](http://lachevreetlechou.ca)

## Le Sacré Atelier ouvre ses portes dans la sacristie de l'église de Saint-Germain

Gabrielle Lorrain et Annie Savard réfléchissaient depuis de nombreuses années à l'idée d'établir un atelier de céramique au Kamouraska. Leur souhait se réalise cet automne alors que les cours peuvent enfin débiter.

STÉPHANIE GENDRON

Les deux passionnées de poterie s'adonnaient à leur art depuis de nombreuses années, et souhaitaient le faire découvrir aux jeunes et moins jeunes. Lorsqu'elles ont su qu'un local était disponible dans l'église, qui accueille désormais une école de cirque, elles ont trouvé l'endroit idéal. « On a l'esprit du lieu ici, les hauts plafonds, la lumière. On

sent qu'on s'installe dans un esprit créatif », indiquait Annie Savard.

Déjà près d'une quarantaine de personnes se sont inscrites aux ateliers de façonnage et de tournage. Des gens d'aussi loin que Trois-Pistoles et Cap-Saint-Ignace, en passant par La Pocatière et Rivière-du-Loup, sont prêts à faire la route pour apprendre les rudiments de la poterie.



Gabrielle Lorrain et Annie Savard. Photo : Véronique Prince

Enfants comme adultes, débutants ou avancés pourront en apprendre plus sur cet art. Les propriétaires ont plusieurs projets en tête, dont celui d'inviter des céramistes d'ailleurs sur place, de tenir des résidences d'artistes et des semaines thématiques. On rendra aussi disponibles des heures de travail libre pour les plus habitués, ou pour ceux qui veulent achever un projet.

« La céramique, c'est un peu de patience, mais surtout beaucoup d'apprentissage de la vie. Une pièce peut briser n'importe quand », lance Annie Savard en riant. Elle dit aimer la poterie, car « tu peux explo-

rer toute une vie. Ce n'est pas redondant », précise-t-elle, ajoutant qu'il y avait aussi un côté utilitaire avec le résultat des pièces. La pratique de la céramique a également son côté méditatif.

Après plusieurs travaux pour réaménager la sacristie et installer les équipements, le local est prêt pour accueillir les premiers élèves du Sacré Atelier.

Une porte ouverte aura lieu le 21 septembre en soirée, ainsi que deux demi-journées d'initiation. Pour plus de détails, visitez la page Facebook Le Sacré Atelier — Espace Céramique.



CHRONIQUE

### Les temps changent

... PAS QUE LE CLIMAT !

#### Parlons LET

Un LET est un lieu d'enfouissement technique aménagé conformément aux exigences du Règlement sur l'enfouissement et l'incinération des matières résiduelles (REIMR). Parce qu'un déchet, même enfoui, pollue très largement notre environnement, ce règlement est essentiel pour la saine gestion des matières qui n'ont pas leur place dans notre bac bleu ou brun ni même à l'écocentre ou aux points de dépôt spécifiques prévus pour certaines matières.

Le Bas-Saint-Laurent compte quatre LET : Matane, Rimouski, Rivière-du-Loup et Dégelis se partagent les matières résiduelles des huit MRC du territoire.

Lorsqu'on jette quelque chose à la poubelle, ce déchet entreprend son ultime voyage vers le LET desservant notre MRC. Pourquoi ultime? Parce qu'une fois qu'il y atterrit, il y restera... pour toujours!

Un LET :

- occupe un **grand terrain** ni trop loin des villes – le site d'enfouissement doit être accessible en tout temps rapidement – ni trop près – pour éviter les désagréments causés par les odeurs et par souci d'hygiène;
- comporte des **cellules d'enfouissement** qui reçoivent les déchets et dont la fondation repose sur une succession de membranes et de matériaux garantissant leur étanchéité. Une fois remplies de déchets, les cellules sont refermées par d'autres couches de matières spécifiques et recouvertes de végétation. Ces cellules sont chapeautées par des **bouches d'évacuation** des biogaz émis par les cellules refermées et sont munies de **drains** permettant l'évacuation de l'eau vers plusieurs **bassins de récupération**. Leur aménagement est lui aussi réglementé et on y effectue un suivi environnemental serré pour qu'un processus de traitement rigoureux soit fait avant que les eaux soient « remises en circulation »;
- est muni de **clôtures** pour empêcher le libre accès et le passage des animaux, et de **filets** pour parer à l'envol des déchets.

#### LES ENJEUX DE L'ENFOUISSEMENT

Enfouir de grandes quantités de déchets n'est pas une mince affaire et comporte nombre d'enjeux : le déplacement involontaire des immondices, leur dégradation limitée, la pollution de l'air et de l'eau, le degré de remplissage et de saturation des cellules ou encore l'impact de l'agrandissement ou de la fermeture d'un site. Pour en savoir plus, lisez l'article complet sur [co-eco.org/LET/](http://co-eco.org/LET/)

Aujourd'hui encore, beaucoup trop de matières organiques ou recyclables sont malheureusement envoyées à l'enfouissement par négligence ou méconnaissance. Il suffit de visiter un LET pour le constater – c'est on ne peut plus... percutant.

Cette chronique est réalisée en partenariat avec les MRC de Rivière-du-Loup, des Basques et du Kamouraska.

38-22

**Votez vrai.**  
Vrais enjeux. Vraies solutions.

Parmi mes priorités, je veillerai à ce que l'**Hôpital Notre-Dame-de-Fatima** conserve à la fois sa vocation et ses services à la population. Pour ce faire, un gestionnaire **doit être sur place!**



Sylvain  
**LEMIEUX**

Côte-du-Sud



Norbert Morin, agent officiel

015983822



journaliste@leplacoteux.com

STÉPHANIE GENDRON

## Guillaume Dufour, candidat de Québec solidaire

**(Le Placoteux) – Le dossier du programme en médecine vétérinaire, que plusieurs voudraient voir se réaliser à l'Institut de technologie agroalimentaire du Québec (ITAQ) de La Pocatière plutôt qu'à l'Université du Québec à Rimouski (UQAR), est-il la question de l'urne? Quelle est votre position dans le dossier?**

C'est un enjeu important. Ça nous prend ce projet à La Pocatière, on a tout pour l'accueillir. Je ne comprends pas pourquoi La Pocatière n'a pas été prise en considération. Je trouve cela dommage, c'est comme si on n'existait pas.

**(Le Placoteux) – Les places en service de garde manquent cruellement partout, mais aussi en Côte-du-Sud. Comment rendre l'accès aux garderies plus souple et aider les parents à retourner sur le marché du travail?**

C'est un enjeu prioritaire. Il manque de places, il faut en créer davantage. On propose des micro-CPE, à mi-chemin entre le CPE normal et celui en milieu familial. Ce peut être au sein d'entreprises ou dans des locaux disponibles. Les conditions de travail sont aussi à améliorer. On propose également la prestation poupon, des mesures d'aide pour ceux qui n'ont pas de place encore. Les places n'arrivent pas par magie, c'est comme les logements, il faut les construire.

**(Le Placoteux) – Comment comptez-vous améliorer les soins de santé de proximité et régler la question des horaires de faction chez les paramédics?**

Les soins préhospitaliers, c'est primordial. Au niveau des soins de proximité, il y a du travail qui a été fait, mais ça n'a pas beaucoup changé. Les décisions doivent être prises plus localement, on souhaite décentraliser. Québec solidaire propose aussi l'assurance dentaire gratuite. Par ailleurs, on estime que la santé mentale est peu accessible au public. On veut redonner les heures de gloire au CLSC, ce doit être la première porte avant de se rendre à l'urgence.

**(Le Placoteux) – L'immigration est une des solutions à la pénurie de main-d'œuvre. Toutefois, la francisation et la régionalisation de l'immigration demeurent des défis depuis de nombreuses années. Quelles solutions proposez-vous?**

Au-delà du nombre, c'est aussi de faciliter l'intégration des immigrants. On veut attirer les travailleurs et leurs familles, et on veut mettre en place des carrefours locaux d'immigration. Oui, il existe des organismes présentement qui agissent comme facilitateurs et il faut augmenter les services d'aide d'accompagnement.

Québec solidaire souhaite que la francisation se fasse en entreprise. Les immigrants



Guillaume Dufour fait campagne pour Québec solidaire.

**PRIORITÉS :**

- Crise climatique
- Coût de la vie
- Services publics

**Guillaume Dufour - 44 ans**  
 La Pocatière  
 Enseignant en biologie au Cégep de La Pocatière

suivent des cours de français, mais présentement ça se fait à l'extérieur du temps de travail, on souhaite que ça se fasse à l'intérieur du temps de travail, tout simplement.

**(Le Placoteux) – Quelle est votre définition du rôle d'un député dans son comté, par rapport à son parti?**

Le député est une courroie de transmission entre les citoyens de son comté et l'Assemblée nationale, au-delà du parti. À l'Assemblée nationale, lorsqu'on siège, il y a d'autres partis qui amènent d'autres sujets, il faut aussi travailler pour l'ensemble des personnes. On représente le peuple, mais aussi l'institution qui gouverne le Québec, il y a les deux côtés. J'ai remarqué dans les dernières années qu'on a eu des députés du côté du pouvoir, mais j'ai l'impression qu'on a été mal représenté. J'entends beaucoup cela sur le terrain.

**(Le Placoteux) – Québec solidaire a des propositions ambitieuses en matière de transport en commun et de l'électrification des transports. Comment ce plan trouve-t-**

**il écho dans une région où les possibilités sont clairement moins évidentes?**

C'est certain que quand on parle de changements climatiques, c'est sur le transport qu'il faut agir le plus. Il faudra faire des grands changements, et on sait qu'on part de loin dans la région.

Le transport interrégional doit être subventionné par l'État. C'est un service public et il faut augmenter l'offre. Le transport collectif et adapté est présent, mais le financement n'est pas facile.

Quant aux véhicules électriques, il faut donner des incitatifs pour en acheter un; ça se fait, mais ça pourrait être amélioré. Pour l'instant, c'est plus facile d'acheter un véhicule à essence traditionnel. Il faut décourager l'achat de véhicules plus polluants en appliquant une taxe sur ces derniers. Québec solidaire sait que l'électrification des transports, c'est plus difficile en région avec l'industrie agricole, la foresterie. Ce qu'il faut, c'est réduire l'automobile en solo. Mais il faut définitivement faire ces changements-là.

## Michel Forget, candidat du Parti Québécois

STÉPHANIE GENDRON

**(Le Placoteux) – Le dossier du programme en médecine vétérinaire, que plusieurs voudraient voir se réaliser à l'Institut de technologie agroalimentaire du Québec (ITAQ) de La Pocatière plutôt qu'à l'Université du Québec à Rimouski (UQAR), est-il la question de l'urne? Quelle est votre position dans le dossier?**

C'est un exemple de la question de l'urne. Je considère que les quatre dernières années ont été perdues dans Côte-du-Sud. On n'a pas avancé, on a reculé, on a raté des occasions. On a été ignorés, on ne nous a pas considérés. Dimanche [NDLR : lors de la marche de mobilisation le 11 septembre], j'ai dit à La Pocatière « On existe! ». Mathieu Rivest [NDLR : candidat de la CAQ dans Côte-du-Sud] marche dans les pas de Marie-Eve Proulx [NDLR : ex-députée] à ce niveau-là.

Je suis de mon côté responsable du programme informatique du cégep de La Pocatière. Je sais c'est quoi une transition et une implantation, et ça dure le temps que ça dure. Là, on viendrait nous dire qu'on serait bons durant ce temps-là, et après on ne le serait plus? Ça ne tient pas debout. Il n'y a pas encore eu de pelletée de terre encore à Rimouski. Il est encore temps.

**(Le Placoteux) – Les places en service de garde manquent cruellement partout, mais**

**aussi en Côte-du-Sud. Comment rendre l'accès aux garderies plus souple et aider les parents à retourner sur le marché du travail?**

On veut faire 15 000 places de plus que ce que le gouvernement a annoncé. On a un penchant CPE, 100 % CPE, on ne se cachera pas. Les formules peuvent être diverses, dans l'édifice d'un CLSC ou d'une autre organisation. La souplesse peut être à ce niveau.

**(Le Placoteux) – Comment comptez-vous améliorer les soins de santé de proximité et régler la question des horaires de faction chez les paramédics?**

Il y a plusieurs volets. On donnerait 460 M\$ par année pour les organismes communautaires, c'est ce qu'ils demandent d'ailleurs. Au niveau hospitalier, il faut abolir les horaires de faction. En santé, il faut arrêter de recourir aux services des agences privées, pour ramener les infirmières et réussir à éliminer le TSO [NDLR : temps supplémentaire obligatoire]. Il faudra aussi une imputabilité locale décisionnelle dans les hôpitaux.

**(Le Placoteux) – L'immigration est une des solutions à la pénurie de main-d'œuvre. Toutefois, la francisation et la régionalisation de l'immigration demeurent des défis depuis de nombreuses années. Quelles solutions proposez-vous?**

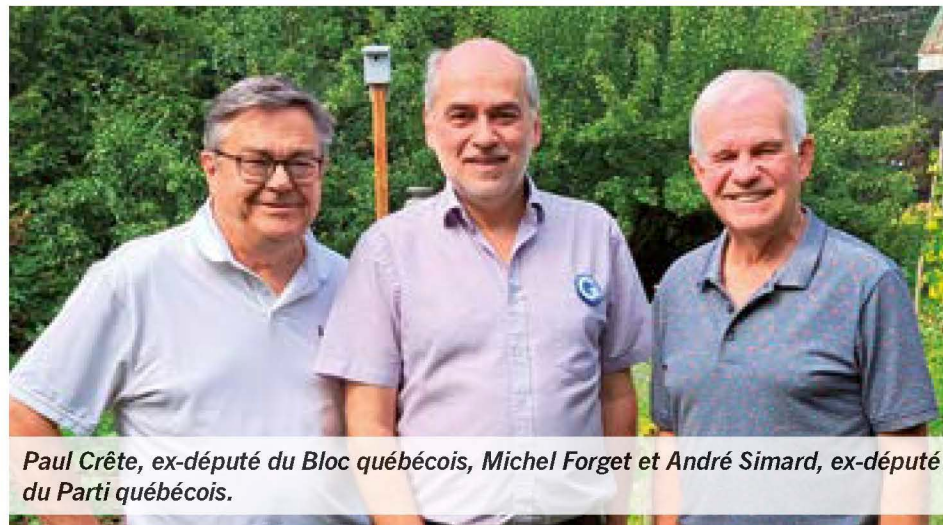

Paul Crête, ex-député du Bloc québécois, Michel Forget et André Simard, ex-député du Parti québécois.



Michel Forget, Paul St-Pierre-Plamondon, chef du Parti québécois et Éric Ouellet, enseignant Cégep de La Pocatière.

**PRIORITÉS :**

Démographie

Économie

Services gouvernementaux

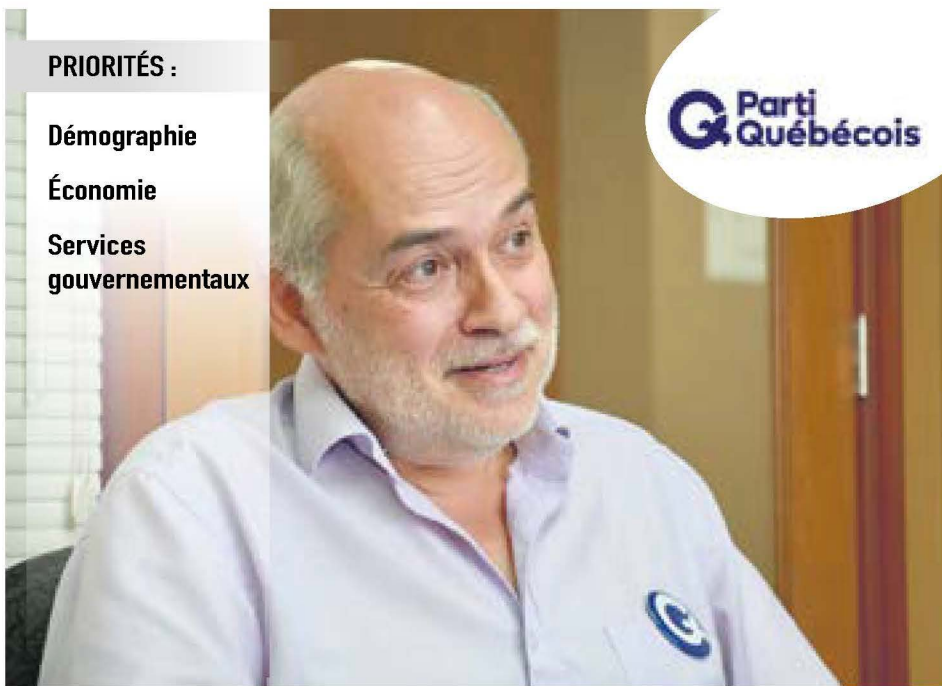

Michel Forget - 57 ans  
La Pocatière  
Enseignant au Cégep de La Pocatière en informatique

Au niveau des fameux nombres (seuils d'immigration), ça ne concerne qu'une fraction de l'immigration. Il y avait 227 000 personnes concernées par l'immigration au 31 décembre dernier. On veut des forts incitatifs pour les amener en région. Par exemple, un étudiant étranger paye davantage de frais de scolarité, mais la différence lui serait remboursée s'il vient, s'installe et reste en région. Aussi, en ce qui concerne l'immigration économique, ce serait 100 % francophone en ce qui concerne le Parti Québécois. Mais il n'y a pas que l'immigration, il y a les travailleurs expérimentés. Ils se disent quoi : est-ce que ça vaut la peine de revenir travailler quand l'impôt va me reprendre ce supplément? On veut défiscaliser cette situation-là. Il y a aussi la robotisation et l'automatisation, c'est une des mesures pour contrer la pénurie de main-d'œuvre.

**(Le Placoteux) – Quelle est votre définition du rôle d'un député dans son comté, par rapport à son parti?**

Par rapport au comté, c'est un partenaire. On est une famille, on a les mêmes pensées et je suis très confortable. Mais pour mettre

le pied à terre, pas de problème. Si on a eu le vote, on a eu la confiance, on assume.

**(Le Placoteux) – Certains analystes politiques annoncent la fin du Parti Québécois après cette élection. Aussi, pendant ce temps, Québec solidaire et le Parti Québécois font plusieurs propositions similaires. Serait-ce le temps d'unir les forces séparatistes?**

Je ne suis pas si inquiet. Ça va bien, et au niveau local et au niveau du Québec. Je n'entends aucun commentaire négatif au sujet de Paul St-Pierre-Plamondon. On va être l'équipe Cendrillon.

Par rapport à Québec solidaire, il y a des différences. Eux sont plus punitifs, nous on veut le faire avec la population du Québec. Par exemple, demain matin tu t'achètes une auto à essence, avec QS tu es pénalisée. Ça prend combien de temps avoir une auto électrique? Peut-on considérer ça avant de punir les gens? Nous, on va être coercitifs quand l'offre au niveau des véhicules électriques reviendra à un niveau acceptable, et où il y aura un bon pourcentage de véhicules électriques.

## Sylvain Lemieux, candidat du Parti libéral du Québec

STÉPHANIE GENDRON

**(Le Placoteux) – Le dossier du programme en médecine vétérinaire, que plusieurs voudraient voir se réaliser à l’Institut de technologie agroalimentaire du Québec (ITAQ) de La Pocatière plutôt qu’à l’Université du Québec à Rimouski (UQAR), est-il la question de l’urne? Quelle est votre position dans le dossier?**

Le dossier de l’ITAQ, c’est ce qui m’a fait me lancer en politique. Quand on parle de chiffres, un homme d’affaires comme moi, ça me rejoint. Dépenser 650 000 \$ pour faire une étude qui n’en est pas une, c’est ridicule. Je me suis présenté pour les Libéraux pour la charte des régions. C’est le pouvoir qu’on redonne aux régions, on le donne aux municipalités, on le donne aux MRC.

**(Le Placoteux) – Les places en service de garde manquent cruellement partout, mais aussi en Côte-du-Sud. Comment rendre l’accès aux garderies plus souple et aider les parents à retourner sur le marché du travail?**

Ce que je propose, après avoir fait le tour des entreprises, c’est de mettre sur pied des garderies en milieu de travail. Quand tu arrives avec l’idée de faire un quart de travail de soir, les entreprises ont de la misère à en faire, car les employés n’ont pas de gardiennes. C’est d’être plus flexible. Arrêtons de se battre pour des chiffres, mais donnons du service.

**(Le Placoteux) – Comment comptez-vous améliorer les soins de santé de proximité et régler la question des horaires de faction chez les paramédics?**

Une des promesses que j’ai demandées à Dominique [NDLR : Dominique Anglade, chef du Parti libéral] et au parti avant de me présenter, c’est un projet pilote d’administration autonome et d’imputabilité financière face aux gens de l’endroit où ils payent des taxes. Je veux savoir où va mon argent et je souhaite qu’on ait un sentiment d’appartenance.

Au CLSC de Saint-Jean-Port-Joli, il faudrait qu’il y ait un point de service d’au moins 12 heures, avec un médecin présent lors des heures plus achalandées. S’il y a un accident, le paramédic pourrait arrêter sur place et qu’il y ait un médecin sur place.

Les paramédics, ce doit être à l’heure, sans hésitation.

**(Le Placoteux) – L’immigration est une des solutions à la pénurie de main-d’œuvre. Toutefois, la francisation et la régionalisation de l’immigration demeurent des défis depuis de nombreuses années. Quelles solutions proposez-vous?**

On veut redonner le pouvoir aux régions d’accompagner les demandes qu’on reçoit. Aussi, au niveau des exigences des tests de français, il faudrait assouplir les règles. La



Sylvain Lemieux, Dominique Anglade, cheffe du Parti libéral et Norbert Morin, ancien député libéral. Photo : Maxime Paradis.

personne se débrouille bien verbalement, mais échoue son test. Au moins de donner plus de temps, donner quatre ans au lieu de deux ans.

Pour les fermes, ce qu’on déplore beaucoup c’est la paperasse. Pour loger une bâtisse pour héberger ses immigrants, ça prend un permis pour avoir un permis au CPTAQ pour demander d’établir une bâtisse.

Aussi, il faudrait revenir à la base et arrêter le télétravail. Ramenons-les au bureau pour être plus productifs. On propose aussi d’augmenter le seuil d’imposition des travailleurs de 65 ans et plus qui reviennent sur le marché du travail. Ils travailleraient peut-être une journée ou deux de plus.

Au niveau économique, on a aussi de bonnes idées, dont celle de faciliter le transfert des fermes. Et en tourisme, l’idée de mettre en place une navette fluviale touristique pour piétons et cyclistes, du sud avec la Côte-Nord, à partir de Kamouraska et Saint-Jean-Port-Joli, c’est bien accueilli. Il faut aussi plus d’hébergement.

Aussi, je propose un abattoir de classe provinciale C1 dans le Haut-Pays, avec une salle de coupe et un comptoir de vente, sous forme de coopérative.

**(Le Placoteux) – Quel est votre définition du rôle d’un député dans son comté, par rapport à son parti?**

Représenter ta région, pas celle des autres. Le rôle d’un député, c’est de proposer des bonnes idées pour ta région.

**(Le Placoteux) – Lorsque vous avez annoncé votre candidature, vous étiez prêt à débattre avec Marie-Eve Proulx de la CAQ (qui s’est désistée au début des élections). Est-ce que son départ vous a coupé l’herbe sous le pied?**

Ça n’aurait pas été mon style de l’insulter sur ce qu’elle n’a pas fait. La seule affaire que j’aurais pu lui reprocher, c’est qu’elle n’a pas siégé assez souvent à l’Assemblée nationale pour débattre de nos dossiers. Les gens trouvent curieux que je me recolle aux Libéraux, alors que je leur ai quasiment montré la porte il y a quatre ans. J’ai aidé Marie-Eve [NDLR : Proulx], car monsieur Legault s’était présenté à moi comme un homme d’affaires. Il promettait qu’on allait améliorer l’administration de la santé. On l’as-tu améliorée? Il faut arrêter d’engraisser la machine.

PRIORITÉS :

- Santé
- Agriculture
- Tourisme



Sylvain Lemieux - 60 ans  
Sainte-Anne-de-la-Pocatière  
Entrepreneur

## Frédéric Poulin, candidat du Parti conservateur du Québec

STÉPHANIE GENDRON

**(Le Placoteux) – Le dossier du programme en médecine vétérinaire, que plusieurs voudraient voir se réaliser à l'Institut de technologie agroalimentaire du Québec (ITAQ) de La Pocatière plutôt qu'à l'Université du Québec à Rimouski (UQAR), est-il la question de l'urne? Quelle est votre position dans le dossier?**

C'est la question de l'urne.

La job d'un député, c'est de s'assurer que quand il y a des dépenses gouvernementales qui sont faites, ce soit dans son comté. La Pocatière, c'est un naturel pour nous autres que la faculté soit là. Je lisais dans l'étude que les vétérinaires qui viennent de la ville ne connaissent pas et ne côtoient pas les grands animaux, donc ils ont une perception négative de ce que c'est la médecine de grands animaux. Il faut mettre les gens ensemble pour attirer plus de vétérinaires de ce genre.

**(Le Placoteux) – Les places en service de garde manquent cruellement partout, mais aussi en Côte-du-Sud. Comment rendre l'accès aux garderies plus souple et aider les parents à retourner sur le marché du travail? Au Parti conservateur, nous proposons un bon imposable de 200 \$ par enfant par semaine, car l'argent doit suivre l'enfant. Les parents ont le libre choix. On veut favoriser une certaine souplesse.**

On veut aussi assouplir les règles. Souvent, en région, les règles sont pensées à Montréal pour Montréal, mais ça ne fonctionne pas ici. On a des petits villages où il y a moins de bassins d'enfants, il faut s'adapter.

**(Le Placoteux) – Comment comptez-vous améliorer les soins de santé de proximité et régler la question des horaires de faction chez les paramédics?**

Peu importe où on est sur le territoire, on devrait être capable d'avoir un paramédic de service 24 heures sur 24. On abolit les horaires de faction, on est en 2022.

En santé, il faut s'assurer que l'argent suive le patient. Quand un patient arrive à l'hôpital, il ne doit pas être une charge, mais un revenu.

**(Le Placoteux) – L'immigration est une des solutions à la pénurie de main-d'œuvre. Toutefois, la francisation et la régionalisation de l'immigration demeurent des défis depuis de nombreuses années. Quelles solutions proposez-vous?**

La francisation est beaucoup plus facile en région. Le bassin de francophones est ici, et ils peuvent difficilement se regrouper et faire toute leur vie dans leur langue à eux, comme c'est possible de le faire à Montréal. Les ressources pour l'enseigner peuvent manquer, mais le fait qu'on soit en communauté avec



Frédéric Poulin et Éric Duhaime, chef du Parti conservateur. Photo : Maxime Paradis.

des francophones fait en sorte que ça se fait naturellement. J'ai quatre Guatémaltèques qui viennent chez nous [NDLR : à son entreprise agricole] à coup de six mois et qui s'alternent, ils sont tous en train d'apprendre le français s'ils veulent aller à l'épicerie et au restaurant.

Le Parti conservateur, ce qu'il propose, c'est de s'assurer avec le fédéral que ça aille rondement. Aussi, à moyen terme, il faut rapatrier les pouvoirs d'immigration au Québec pour s'assurer d'avoir une répartition comme on le veut au Québec.

Pour solutionner la pénurie, il y a aussi l'automatisation et la robotisation, on est en retard de ce côté-là.

**(Le Placoteux) – Quelle est votre définition du rôle d'un député dans son comté, par rapport à son parti?**

Le rôle d'un député est de travailler pour son monde, peu importe le parti. C'est de représenter son monde auprès du gouvernement, pas comme on a vu les quatre dernières années, où le rôle de la députée c'était de re-

présenter le gouvernement auprès des gens.

**(Le Placoteux) – Êtes-vous à l'aise avec toutes les propositions et les valeurs du Parti conservateur du Québec?**

Le Parti conservateur correspond à mes valeurs : liberté, efficacité économique et de laisser de l'argent dans les poches du monde.

En avortement, le parti est 100 % pro-choix [NDLR : un candidat conservateur s'affiche antiavortement]. On favorise la liberté de pensée. Il a le droit d'avoir dans ses valeurs le fait qu'il soit pro-vie, on peut respecter ça, mais le parti est pro-choix et le candidat le sait. Si on n'est plus capable d'apprécier certaines différences et de travailler malgré cela, on n'est plus à la bonne place du tout.

Le développement économique comme GNL Québec, je pense qu'on peut le faire avec des normes environnementales et de loin parmi les meilleures au monde. Si on veut développer nos régions, on ne pourra pas toujours le faire sur le dos de la taxation.

PRIORITÉS :

Économie

Santé

Main d'œuvre



Frédéric Poulin - 49 ans  
L'Isle-aux-Grues  
Entrepreneur agricole

## Mathieu Rivest, candidat de la CAQ

STÉPHANIE GENDRON

**(Le Placoteux) – Le dossier du programme en médecine vétérinaire, que plusieurs voudraient voir se réaliser à l’Institut de technologie agroalimentaire du Québec (ITAQ) de La Pocatière plutôt qu’à l’Université du Québec à Rimouski (UQAR), est-il la question de l’urne? Quelle est votre position dans le dossier?**

J’ose espérer que la question de l’urne va pouvoir concerner l’ensemble des enjeux du quotidien des gens de tout Côte-du-Sud. Étant un enseignant moi-même, avec les éléments de l’éducation et du pôle de formation à La Pocatière, ce qui m’interpelle le plus c’est de mettre l’élément de fierté de ce qu’on a déjà actuellement. Je vous assure du plus grand soutien dans le futur, afin de pouvoir soutenir les projets de formation qu’il y aura dans ce pôle.

Ça serait peut-être intéressant de pouvoir travailler à obtenir un pôle universitaire à La Pocatière. Pourquoi pas? Je pense être la meilleure personne pour pouvoir mener ces projets-là. La faculté de médecine vétérinaire à l’UQAR a été annoncée à l’automne 2020, car l’enjeu était de former des médecins vétérinaires de façon urgente. Ça prenait une université. L’ITAQ aura un rôle prépondérant dans le programme de médecine vétérinaire.

**(Le Placoteux) – Les places en service de garde manquent cruellement partout, mais**

**aussi en Côte-du-Sud. Comment rendre l’accès aux garderies plus souple et aider les parents à retourner sur le marché du travail?**

250 places dans Côte-du-Sud ont été annoncées, et avec le grand chantier des familles on assure de pouvoir trouver des places pour tous les enfants du Québec d’ici 2025. Au niveau de la main-d’œuvre et de la formation, il y a énormément d’incitatifs qui seront donnés, également.

**(Le Placoteux) – Comment comptez-vous améliorer les soins de santé de proximité et régler la question des horaires de faction chez les paramédics?**

Pour les soins pré-hospitaliers, ce qu’il est important de reconnaître, c’est ce qui a été fait, soit 1,8 M\$ investis dans Côte-du-Sud pour changer les horaires de faction. On a jusqu’à 2023 pour que ça se replace, avec le déplacement dynamique sur le territoire. Il faut se laisser le temps. L’essentiel pour le gouvernement, c’est de s’assurer que tout le monde soit en sécurité, c’est ça l’enjeu. Je suis en mode écoute.

Pour les soins de santé, la décentralisation, c’est quelque chose dans laquelle la CAQ croit. On peut prendre par exemple la vaccination, ça s’est déployé dans un moment de crise et ça s’est fait localement. Christian Dubé [NDLR : ministre de la Santé] est



Le chef de la CAQ François Legault et Mathieu Rivest. Photo : Émilie Nadeau

la bonne personne pour faire ces grands chantiers.

**(Le Placoteux) – L’immigration est une des solutions à la pénurie de main-d’œuvre. Toutefois, la francisation et la régionalisation de l’immigration demeurent des défis depuis de nombreuses années. Quelles solutions proposez-vous?**

Il y a plusieurs stratégies. Un plan de régionalisation a été mis en place en mai dernier. Ce que je vois, c’est que la CAQ fera ça de façon pragmatique, et qu’il y a aussi le logement, 11 500 logements ont été annoncés, et des assouplissements ont été faits pour les municipalités pour l’acquisition de terrains, dans le but de développer des logements sur le territoire.

En ce qui concerne la francisation, la CAQ n’annonce pas un nombre trop élevé de gens issus de l’immigration, justement pour qu’il y ait un accueil de la bonne façon, pour qu’il puisse se faire de la francisation. Aussi, pour les travailleurs expérimentés, des avantages fiscaux seront donnés dans certains secteurs pour les 60 ans et plus, et au niveau de la RRQ (Régimes de rentes du Québec), il sera possible de faire des économies jusqu’à 3000 \$ pour les jeunes retraités qui veulent revenir travailler.

**(Le Placoteux) – Quelle est votre définition du rôle d’un député dans son comté, par rapport à son parti?**

C’est d’être à l’écoute. J’ai envie d’amener un dynamisme nouveau, et de tenter de valoriser notre culture québécoise et la fonction de député. C’est aussi de faire en sorte que dans nos bureaux, l’ambiance de travail soit agréable. Je vis très bien avec « la ligne de parti », je vois que tous les collègues avec qui je vais avoir à travailler sont des gens extraordinairement compétents. L’accueil que je reçois me convient de façon extraordinaire. Je serai transparent, et je serai capable de donner l’heure juste aux gens du Côte-du-Sud. Je peux garantir que je vais me tenir debout.

**(Le Placoteux) – Auriez-vous dû être présent à la marche de mobilisation pour la faculté de médecine vétérinaire à La Pocatière, alors que tous les candidats y étaient?**

Non. Si j’avais été là, j’aurais mangé des tomates. J’arrive, personne ne me connaît, ce dossier-là a été mené d’une façon à ce qu’il y ait eu une mauvaise compréhension de tout le monde, ce n’était pas le temps pour moi d’aller là.

**PRIORITÉS :**

- Soutenir les familles suite aux hausses du coût de la vie
- Infrastructures
- Soutien aux élus

**Mathieu Rivest - 46 ans**  
 Saint-Alexandre-de-Kamouraska  
 Gestionnaire culturel et enseignants

## Quizz « Connais-tu Côte-du-Sud? »

### Les réponses de...

	Frédéric Poulin	Michel Forget	Guillaume Dufour	Mathieu Rivest	Sylvain Lemieux	La bonne
<b>Question 1- Combien d'hôpitaux compte-t-on sur le territoire?</b>	2	2	2	2	2	2
<b>Question 2- Quelles sont les municipalités à l'extrémité ouest et à l'extrémité est le long du littoral de Côte-du-Sud?</b>	Berthier-sur-mer à Saint-André-de-Kamouraska	Berthier-sur-mer à Saint-André-de-Kamouraska	Berthier-sur-mer à Saint-André-de-Kamouraska	Berthier-sur-mer à Saint-André-de-Kamouraska	Berthier-sur-mer à Saint-André-de-Kamouraska	Berthier-sur-mer à Saint-André-de-Kamouraska
<b>Question 3- Dans quelle MRC est située.</b>						
<b>A) Sainte-Louise :</b>	L'Islet	L'Islet	L'Islet	L'Islet	L'Islet	L'Islet
<b>B) Cap Saint-Ignace :</b>	Montmagny	Montmagny	Montmagny	L'Islet	Montmagny	Montmagny
<b>C) Saint-Gabriel-Lalemant :</b>	Kamouraska	Kamouraska	Kamouraska	Kamouraska	Kamouraska	Kamouraska
<b>Question 4- Nommez moi le nom d'un Musée en Côte-du-Sud?</b>						
	Musée de la mémoire vivante	Musée québécois de l'agriculture et de l'alimentation	Musée maritime	Musée québécois de l'agriculture et de l'alimentation	Musée québécois de l'agriculture et de l'alimentation	Quelques exemples : Musée québécois de l'agriculture et de l'alimentation. Musée maritime du Québec. Musée de la mémoire vivante. Maison Chapais. Musée de Kamouraska. Centre d'Art de Kamouraska. Seigneurie des Aulnaies.
<b>Question 5- Quelle est la seule municipalité du comté qui a encore son exposition agricole?</b>	Saint-Pascal	Saint-Pascal	Saint-Pascal	Saint-Pascal	Saint-Pascal	Saint-Pascal
<b>Question 6- Combien de députés ont été élus dans Côte-du-Sud depuis sa création en 2011?</b>	2	2	3	2	3	2
<b>QUESTION BONUS- Dans quelle municipalité est situé le Centre de développement bioalimentaire du Québec?</b>						
	Sainte-Anne-de-la-Pocatière	Sainte-Anne-de-la-Pocatière	Sainte-Anne-de-la-Pocatière	Sainte-Anne-de-la-Pocatière	Sainte-Anne-de-la-Pocatière	Sainte-Anne-de-la-Pocatière

**MAGAZINE WEB**  
**100% GRATUIT**

**100% CHASSE PÊCHE**

**100pour100chassepeche.com**

## Le péquiste Michel Forget remettra son 500 \$ de la CAQ

Le candidat péquiste dans Côte-du-Sud n'avait pas besoin du 500 \$ remis à tous les Québécois par la Coalition Avenir Québec, plus tôt cette année. Il s'engage à le donner au suivant dans les prochains jours.

MAXIME PARADIS

En point de presse à l'Auberge Cap Martin le 16 septembre, Michel Forget a rappelé que son parti apporterait des aides modulées s'il était porté au pouvoir le 3 octobre. Un chèque de 1200 \$ serait envoyé d'ici la fin de l'année à ceux qui ont des revenus inférieurs à 50 000 \$ et un autre de 750 \$ à ceux ayant des revenus entre 50 000 \$ et 80 000 \$.

« Contrairement à la CAQ qui donne 500 \$ à tout le monde, le Parti Québécois aidera ceux qu'il juge qui en ont réellement besoin et qui souffrent le plus de l'inflation. Le 500 \$, moi, je n'en avais pas besoin. Je dirai d'ailleurs la semaine prochaine à qui je le remettrai », a-t-il déclaré.

L'aide ponctuelle du PQ serait reconduite durant le mandat d'un gouvernement

péquiste seulement si la situation économique le nécessite, a-t-il ajouté. Les aînés de 65 ans et plus ayant un revenu inférieur à 35 000 \$ recevraient quant à eux une allocation de 1000 \$.

### CPE et immigration

De nouvelles places en CPE sont aussi prévues si le Parti Québécois est porté au pouvoir. Pour tout le Québec, le candidat péquiste avance le chiffre de 135 000, mais il est incapable de préciser combien pour Côte-du-Sud. « Souvent, on parle de quelques dizaines de places par projet », a-t-il indiqué.

Informé de la fermeture du service de garde atypique (de nuit) de Saint-Pamphile, Michel Forget a reconnu qu'il faut « décomplexifier » la gestion des places en garderie du côté du ministère de la Famille. « Je sais que c'est un peu fâchant de voir que la main gauche ne fait pas ce que la main droite dit au gouvernement. Au PQ, à la dernière élection, je disais : "Voici le montant de l'enveloppe (pour les places en CPE) et aucun compte à rendre" », a-t-il rappelé.

Un cocktail de mesures a aussi été présenté pour atteindre l'objectif ambitieux de régionaliser 50 % des nouveaux arrivants au Québec. Augmenter le nombre de places en CPE et le nombre de logements sociaux en fait partie, mais des incitatifs financiers sont aussi prévus ainsi qu'une voie rapide dans le traitement des dossiers de ceux qui s'engagent à s'installer en région.

### « Bromance »

Invité à commenter la performance de son chef Paul St-Pierre Plamondon au Face-à-Face de TVA, Michel Forget a vanté son



Michel Forget en point de presse. Photo : Maxime Paradis.

authenticité et sa capacité à reconnaître les « bons coups des autres ». À ce chapitre, une certaine « bromance » s'est dégagée entre Paul St-Pierre Plamondon et le chef de Québec solidaire Gabriel Nadeau-Dubois sur le sujet de l'environnement, relançant le débat d'une fusion entre les deux partis indépendantistes.

« On verra après l'élection. Mais je vous rappelle que dans ce dossier, avant l'élection de 2018, il y avait eu des rapprochements entre le Parti Québécois et Québec solidaire. Au final, c'est Québec solidaire qui a fermé la porte. Il serait intéressant qu'on lui demande pourquoi. »

## Symposium international de l'intégration du numérique dans l'enseignement

Le Cégep de La Pocatière tient en ses murs le Symposium international de l'intégration du numérique dans l'enseignement (SIINE) du 27 au 30 septembre prochain.

Cet événement d'envergure internationale est une opportunité de rencontres et de discussions unique entre acteurs du monde de l'éducation et entre établissements d'enseignement concernant des enjeux d'actualité : la technopédagogie et l'éducation numérique. Celui-ci réunira les cinq cégeps de l'Est-du-Québec, soit Gaspésie et les Îles, La Pocatière, Matane, Rivière-du-Loup et Rimouski, ainsi que sept délégations françaises en provenance de cinq académies : Nancy-Metz, Nantes, Normandie, Rennes, Strasbourg, et de deux régions académiques : Nouvelle-Aquitaine et Bourgogne-Franche-Comté.

Cégep virtuel, organisme pour lequel le

Cégep de La Pocatière est le mandataire, participera également à l'événement. Enseignants, coordonnateurs, directions d'établissements et acteurs du domaine de l'éducation du Québec et de la France pourront participer à des ateliers, des conférences et des activités de réseautage. Pour l'occasion, deux experts de renom, M. Jacques Cool et M. Ollivier Dyens, donneront chacun une conférence afin de partager leur expertise et alimenter les discussions.

Dès le 15 septembre 2022, les personnes intéressées auront la chance de s'inscrire au Symposium afin de participer aux ateliers et prendre part aux conférences en mode virtuel. Pour en apprendre davantage sur les ateliers virtuels proposés et pour s'inscrire, le public est invité à consulter le site internet du SIINE : [www.siine.ca/fr/](http://www.siine.ca/fr/).

Source : Cégep de La Pocatière

Au quotidien sur [leplacoteux.com](http://leplacoteux.com)



### POULETS DE GRAIN DU KAMOURASKA

Vente au détail et en gros  
directement du producteur

126, chemin du Village, Saint-Onésime  
**418 856-3306**

Poulets de grain, inspectés, sans facteur de croissance (100% végétal), sans antibiotique, sans médicament et sans gras animal (POULETS DE GRAIN NATURELS)

Poulets entiers, poitrines, poitrines avec os, hauts de cuisse avec os et ailes, cuisses, demi-poulets, pilons, poulet haché, carcasses et abats.

Le tout emballé sous vide.  
**DISPONIBLE MAINTENANT**



Alcide Ouellet  
producteur

# DOMAINE RITT

CIDRERIE & VERGERS

Autocueillette de pommes  
Dégustation de cidres  
Boutique de produits du terroir

**503, ch Bellevue Ouest  
Cap-St-Ignace**

Ouvert tous les jours de 9h à 17h  
info@domaineritt.com  
418-246-5957







Espace, matériaux, décor...

# Ma maison, je l'adore!



*Votre spécialiste*  
**EN CHAUFFAGE DANS L'EST DU QUÉBEC**

**SERVICE D'INSTALLATION DISPONIBLE**  
INFORMEZ-VOUS !

**LE PLUS GRAND CHOIX DE POÊLES À BOIS**



**DECO II**  
65 000 BTU/h

**OSBURN 2000**  
75 000 BTU/h

**BISTRO**  
2100 pi<sup>2</sup>

**LES PLUS GRANDES MARQUES DE POÊLES AUX GRANULES**



Avec distributeur d'air chaud  
Le plus puissant de sa catégorie

**OSBURN 7000**  
70 500 BTU/h

**MÉRIDIEN**  
45 000 BTU/h

**FOURNAISES AU BOIS ET AUX GRANULES**

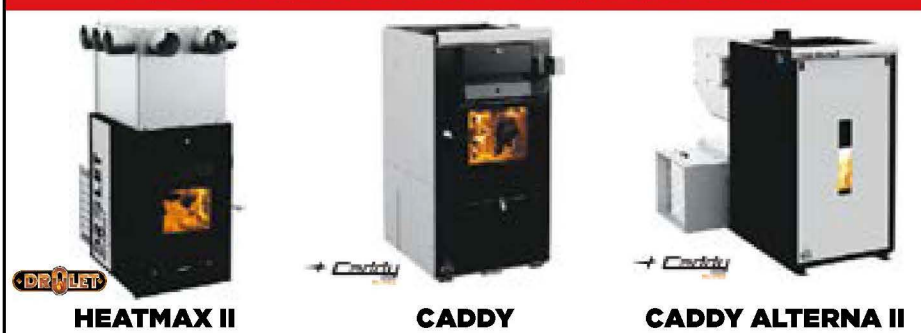

**HEATMAX II**

**CADDY**

**CADDY ALTERNA II**



**ABSOLUTE 43**  
43 000 BTU/h

**ALLURE 50**  
52 600 BTU/h

**P61A**  
61 000 BTU/h

📍 1005 rue Lévesque, Saint-Pascal (Québec)  
☎️ **418 492-2347**

R.B.Q.: 1185-5277-70

**CAMILLEDUMAIS.COM**

**COMMANDEZ VOS GRANULES DÈS MAINTENANT !**



002H3822



## Comment un ventilateur de plafond peut-il vous faire économiser?

Les ventilateurs de plafond sont appréciés pour la fraîcheur qu'ils procurent en saison estivale. Cependant, saviez-vous qu'ils pouvaient vous aider à améliorer le confort de votre maison toute l'année et à réduire vos factures d'énergie? Voici comment!

### ÉTÉ

Un interrupteur situé sur votre ventilateur vous permet de le faire tourner dans le sens des aiguilles d'une montre ou inversement. Réglez votre appareil pour qu'il s'anime dans le sens antihoraire durant les mois chauds pour pousser l'air vers le bas et créer une brise fraîche.

Une unité de climatisation typique utilise une puissance de 3500 watts, tandis que le ventilateur de plafond n'en utilise que 50. Si vous possédez ce dernier, il y aura de nombreux jours d'été où vous n'aurez pas besoin de la climatisation. Votre appareil peut également compléter l'effet de celle-ci en améliorant la circulation de l'air dans la pièce et en aidant à y maintenir une température



constante, et ce, avec moins d'efforts de la part de votre climatiseur.

### HIVER

En hiver, modifiez les réglages de votre ventilateur pour qu'il tourne dans le sens horaire à faible vitesse. Il redistribuera l'air chaud ascendant de votre chaudière, par exemple, dans toute la pièce, vous permettant de baisser votre thermostat sans perdre de confort. Votre appareil de chauffage consommera moins, et vous ferez des économies!

Enfin, assurez-vous que les pales de votre ventilateur sont inclinées à environ 12 degrés pour fournir un afflux d'air suffisant. Si elles le sont à plus de 16 degrés, elles pourraient créer trop de vent et faire s'envoler certains objets légers dans la pièce.

## Syndrome des bâtiments malsains : symptômes et prévention

Une mauvaise qualité de l'air intérieur peut rendre votre famille malade. L'inhalation d'allergènes et d'autres contaminants peut entraîner le syndrome des bâtiments malsains (SBM). Heureusement, il existe des solutions pour améliorer la qualité de l'air dans votre maison!

### SYMPTÔMES

Le syndrome des bâtiments malsains est un terme qui regroupe plusieurs affections. Ses symptômes sont généralement semblables à ceux d'un rhume ou d'une grippe, par exemple :

- Maux de gorge ou de tête;
- Écoulement nasal et éternuements;
- Courbatures, frissons et fièvre;
- Nausées et vertiges;
- Irritabilité.

Les causes du SBM comprennent les moisissures, les squames d'animaux et les bactéries qui circulent dans

votre maison lorsque la chaudière, notamment, est insuffisamment entretenue.

### PRÉVENTION

Plusieurs méthodes peuvent améliorer la qualité de l'air de votre habitation. En voici deux :

- Le nettoyage de vos conduits et de votre chaudière par un professionnel tous les deux ans (ou plus souvent si vous avez des enfants ou des animaux) pour éliminer les contaminants de votre système CVC.
- L'installation d'un purificateur d'air doté d'un filtre HEPA ou d'un système antibactérien à UV permet un nettoyage efficace de l'air de votre habitation pour le rendre sain.

N'hésitez pas à demander conseil à un expert en ventilation, en chauffage et en climatisation ou à un autre spécialiste afin de savoir quelles solutions peuvent améliorer la qualité de l'air de votre maison!



**LÀ**

pour veiller sur votre  
chez vous, encore et toujours

416013822

1 800 463-9646 [promutuelassurance.ca](http://promutuelassurance.ca)

**PROMUTUEL**  
ASSURANCE  
HABITATION

**170**  
ANS



## Trois raisons d'envisager le béton poli pour votre cuisine

Autrefois utilisé exclusivement pour les trottoirs, les planchers de garage et les murs de sous-sol, le béton s'impose de plus en plus comme matériau de conception. Poli, il gagne en popularité pour les sols et les comptoirs de cuisine en raison de sa durabilité et de sa polyvalence. Découvrez les trois principaux avantages de ce matériau!

### 1. IL NÉCESSITE PEU D'ENTRETIEN

Le béton poli ne requiert que peu d'entretien. Vous n'avez pas à le sceller de nouveau tous les ans ou à y appliquer une cire protectrice, puisqu'une eau savonneuse suffit pour en prendre soin.

les liquides (café, vin rouge, etc.) de pénétrer la surface et de la tacher. Vous n'avez pas non plus à vous soucier du risque de décollement ou d'écaillage.

Pour des résultats à la hauteur, faites installer votre plancher ou votre comptoir en béton poli par un entrepreneur professionnel!

### 2. IL EST PERSONNALISABLE

Ce matériau vous permet d'être très créatif. Polyvalent, il existe en plusieurs couleurs et ne vous limite donc pas qu'au gris. Vous pouvez aussi le faire ressembler à du carrelage ou à du bois pour l'harmoniser au style de votre cuisine.



### 3. IL EST DURABLE

Les sols et les comptoirs en béton poli durent plusieurs décennies. Leur scellant crée une couche protectrice qui empêche

## Trois raisons d'ajouter un îlot à votre cuisine

Les îlots sont de plus en plus courants dans les cuisines résidentielles en raison de leur côté pratique et de leur design attrayant. Si vous n'en avez pas déjà un, voici trois raisons pour lesquelles vous devriez envisager d'en faire installer un à votre goût!

### 1. LA MULTIFONCTIONNALITÉ

Un îlot vous permet d'optimiser votre espace en vous donnant, par exemple, plus de surface de comptoir ou en accueillant un lave-vaisselle ou un évier supplémentaire. Dans une petite cuisine, il peut aussi être utilisé comme table.

conséquent, en installer un au cœur de la vôtre rafraîchira son apparence et ajoutera sans aucun doute de la valeur à votre maison.

Vous souhaitez rénover votre cuisine? Demandez à un entrepreneur d'y intégrer un îlot!

### 2. L'ASPECT SOCIAL

Un îlot crée un point central pour se réunir et discuter avec la famille et les amis. Plutôt que de préparer les repas face aux armoires et aux fenêtres, vous pouvez travailler sur l'îlot tout en conversant avec vos invités.



### 3. L'ALLURE MODERNE

De nombreuses cuisines au goût du jour comportent un îlot. Par

*Des maisons qui ont du style...  
qualité de construction supérieure.*



*Faites partie des clients satisfaits...*

**CONSTRUCTION**

*Contactez-nous!*

**Stéphane Charest**

154, rue Galarneau,  
Saint-Pacôme (Québec)  
G0L 3X0

**ENTREPRENEUR EN  
CONSTRUCTION ET RÉNOVATION  
Résidentiel - Commercial**

Tél.: 418 852-1660

Cell.: 418 868-7250

R.B.Q.: 8360-7069-01

[stef.charest@videotron.ca](mailto:stef.charest@videotron.ca)



## Tendance déco : le cannage

Le cannage est une ancienne technique de tressage du rotin originaire d'Asie du Sud-Est. Les dernières années ont permis de

constater un regain d'intérêt pour ce style. Découvrez pourquoi le cannage est un excellent choix pour votre domicile!



### UN DESIGN POLYVALENT

Le cannage moderne est principalement fait de rotin d'Indonésie et peut donner à votre maison un aspect rétro ou contemporain. Équilibrez-le avec des tapisseries somptueuses et du mobilier en bois lourd pour un effet ancien ou associez-le à des couleurs unies et à des lignes épurées pour un *look* moderne.

### DES PIÈCES LÉGÈRES

Le cannage est léger; il constitue donc un excellent choix pour les meubles si vous décidez au gré des saisons ou prévoyez des déménagements relativement fréquents.

### UN MATÉRIAU NATUREL

Le cannage classique non peint met en valeur sa texture et ses teintes naturelles. Il s'harmonise avec de nombreuses couleurs, et plus particulièrement avec les nuances vibrantes de bleu et de vert.

### UNE CONSTRUCTION DURABLE

La technique de tressage permet la création d'un produit solide. Les matériaux naturels rendent ce dernier résistant aux intempéries et adapté aux environnements intérieurs et extérieurs.

Rendez-vous chez votre détaillant de meubles local pour intégrer le cannage à votre demeure!

## Idées de décoration intérieure adaptées à votre animal

La décoration de votre maison peut être un défi si vous ne voulez pas compromettre le bonheur et le confort de votre animal de compagnie. Voici quelques moyens de lui permettre de vivre heureux tout en créant un espace agréable à regarder!

### ESPACES SUR MESURE

Construisez des espaces pour votre animal afin de remplacer les solutions moins esthétiques proposées en magasin. Vous pouvez, par exemple, aménager un coin détente pour votre chien et réserver la cage pour les déplacements en voiture. Vous pouvez également retirer l'arbre à chat près de la fenêtre et le troquer contre un perchoir de fenêtre ou une série de jolies étagères.

### TIROIRS À NOURRITURE

Gardez la zone d'alimentation bien ordonnée en installant un tiroir à nourriture au niveau du sol. Pensez à une conception avec des découpes pour maintenir les bols en place et les retirer facilement pour le nettoyage. Cet espace de rangement peut en outre servir à entreposer la nourriture et les autres accessoires de votre compagnon.

### TISSUS RÉSISTANTS

Recherchez des tissus durables et faciles à nettoyer. Ne craignez pas d'utiliser des textiles conçus pour l'extérieur dans votre

salon, puisqu'ils sont offerts dans une grande variété de couleurs et de textures. Inspirez-vous de votre animal pour choisir une palette qui s'harmonise à son pelage.

Consultez un designer d'intérieur pour trouver le parfait équilibre entre esthétique et confort pour vous et votre petit colocataire poilu!

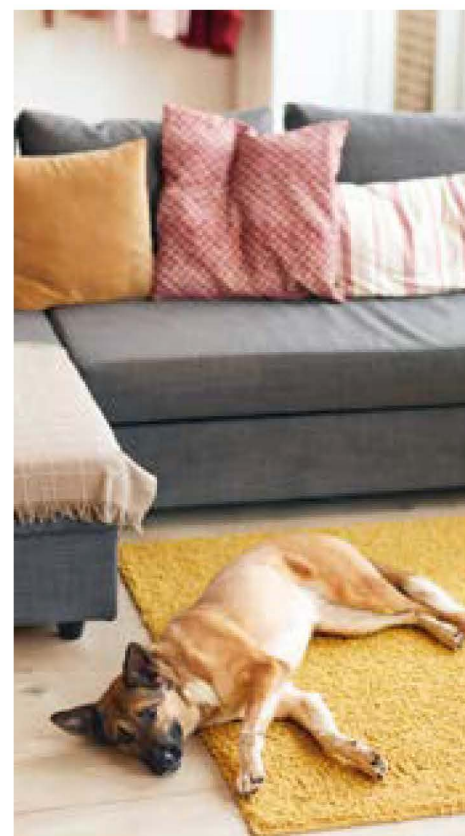

- Isolation
- Ignifugation
- Radon
- Insonorisation
- Étanchéité



Pour un *service chaleureux*  
à un *prix confortable!*

info@isolationmj.ca  
418 495.2225

www.isolationmj.ca

RBQ 8331-1241-45

6987H3822



## Devriez-vous opter pour une aire ouverte ou des divisions?

Les conceptions à aire ouverte sont à la mode depuis de nombreuses années. Cependant, l'essor du télétravail amène de plus en plus de personnes à repenser leur espace de vie. Découvrez quel style convient le mieux à vos besoins!

### AIRE OUVERTE

Une conception à aire ouverte vous permet de tirer le meilleur parti d'un petit espace en maximisant la luminosité et la circulation. Optez pour celle-ci dans les cas suivants :

- **Vous avez de jeunes enfants** : gérez plusieurs tâches tout en surveillant vos petits avec une conception qui conserve toute la famille dans votre champ de vision.
- **Vous aimez recevoir** : recevez facilement de grands groupes de personnes, et ce, sans que les déplacements soient limités.
- **Vous avez besoin d'accessibilité** : profitez d'une plus grande adaptabilité des lieux pour vous, un membre de votre famille ou un invité.
- **Vous prévoyez revendre** : augmentez la valeur de votre propriété en offrant aux acheteurs potentiels la possibilité d'adapter l'espace selon leurs besoins.

### DIVISIONS

Une conception dotée de divisions offre plus d'intimité et permet de mieux contrôler le bruit et la qualité de l'air. Cette formule est idéale dans ces situations :

- **Vous avez besoin de calme** : profitez d'espaces séparés pour chaque

membre de la famille étudiant ou travaillant à la maison.

- **Vous êtes soucieux de l'environnement** : chauffez ou climatisez les pièces de façon sélective et minimisez votre consommation d'énergie.
- **Vous aimez cuisiner** : limitez la propagation des odeurs de cuisson dans chacun des recoins de votre habitation.

Vous souhaitez réaménager votre intérieur? Communiquez avec un architecte ou un entrepreneur!

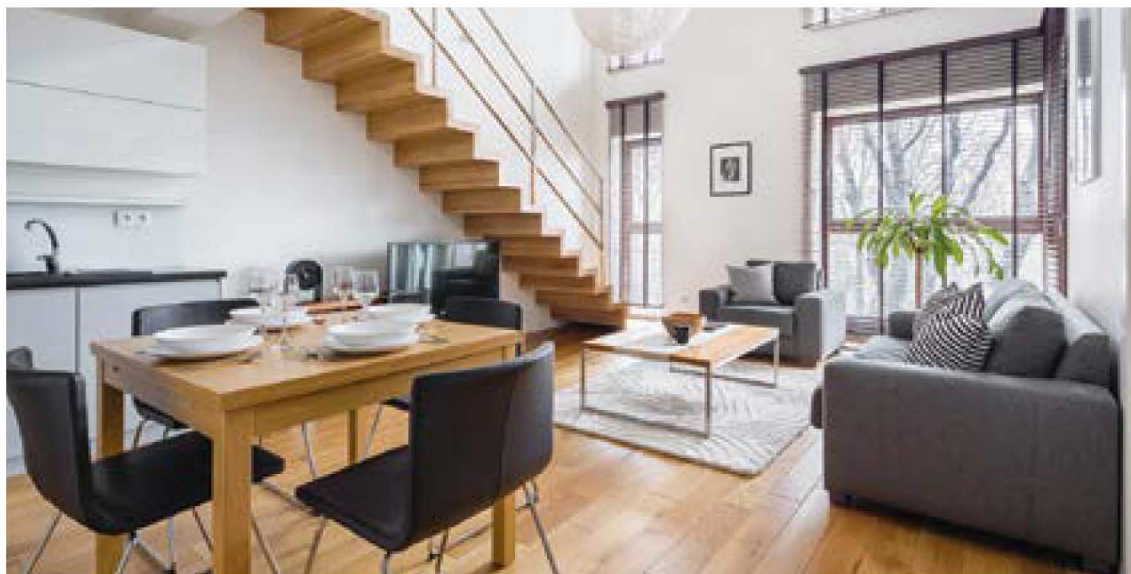

## BIENVENUE DANS L'ÉQUIPE, FRANCE ROY!



CENTURY 21  
Nord-Sud  
AGENCE IMMOBILIERE  
COURTIER IMMOBILIER  
FRANCE ROY  
418 603-2121

Maryse Lévesque, propriétaire de l'agence Century21 Nord-Sud de R.D.L., est heureuse de présenter et d'accueillir France Roy dans sa grande équipe, qui compte maintenant plus de 14 courtiers. France Roy œuvre comme courtière immobilière, dans les domaines résidentiel et commercial, depuis 2005.

Installée au 901 4<sup>e</sup> avenue Painchaud à La Pocatière (bureaux Sunlife), elle couvrira le territoire de Saint-Alexandre-de-Kamouraska à L'Islet. « Je ne suis pas inquiète, les clients seront entre bonnes mains avec France. Elle possède un solide bagage », souligne Maryse Lévesque.

Véritable passionnée d'immobilier, France Roy a une très grande expertise dans le domaine. En plus d'avoir travaillé comme courtier, elle a aussi enseigné son métier. Elle possède également une formation comme dessinatrice en architecture et structure, sans oublier son amour de la photo et particulièrement les maisons du patrimoine.

Elle est heureuse de pouvoir enfin mettre à profit, dans sa région, tout son savoir-faire dans les domaines de la vente, la négociation, ainsi que ses habiletés en matière de service à la clientèle, pour lesquelles elle a reçu plusieurs prix au fil de sa carrière.

« J'ai un très grand sens de l'écoute, j'adore informer, accompagner les gens dans le processus d'une transaction, du début à la fin. J'aime me rendre disponible pour mes clients, c'est une priorité pour moi », confie France.

Établie à Saint-Pacôme depuis 2019, France Roy est très fière de renouer aujourd'hui avec sa carrière de courtière immobilière. « Je m'ennuyais du contact clients et d'être sur le terrain, comme on dit dans notre langage d'affaires. C'est un grand rêve qui se réalise pour moi. Quel privilège de travailler dans une aussi belle région! Ce n'est pas du travail, c'est du pur bonheur! »

**Voir nos propriétés sur [nordsud.c21.ca](http://nordsud.c21.ca)**



## Comment créer une pièce multifonctionnelle?

Aujourd'hui, de nombreuses personnes ne se contentent pas de vivre dans leur maison, mais elles y travaillent et s'y divertissent aussi. Par conséquent, il est de plus en plus courant que les pièces servent à plusieurs usages différents. Voici quelques idées pour en aménager une multifonctionnelle!

### ÉVALUEZ L'ESPACE

Commencez par analyser les caractéristiques de la pièce. Vous devez notamment tenir compte de la hauteur du plafond et du nombre de portes et de fenêtres. Ces éléments vous aideront à déterminer vos possibilités afin d'obtenir de meilleurs résultats.

### DÉTERMINEZ SA FONCTION

Réfléchissez à l'usage que vous voulez faire de la pièce. Pour un salon-chambre pour les invités, vous devez décider du type de lit qui s'y trouvera. Si l'espace est limité, un lit de jour ou escamotable sera le mieux adapté. Dans le cas contraire, envisagez un canapé-lit ou un futon.

Le télétravail étant devenu très populaire au cours des dernières années, plusieurs personnes souhaitent avoir un bureau à domicile. Pour créer un espace de travail fonctionnel, procurez-vous des panneaux coulissants ou des paravents, par exemple, pour diviser une pièce de n'importe quelle taille.



Vous pouvez aménager d'autres pièces hybrides, comme un salon-gym ou une buanderie qui fait également office de bureau. Les seules limites sont celles de votre imagination!

Pour convertir votre espace comme un pro, équipez-vous chez vos commerçants locaux!

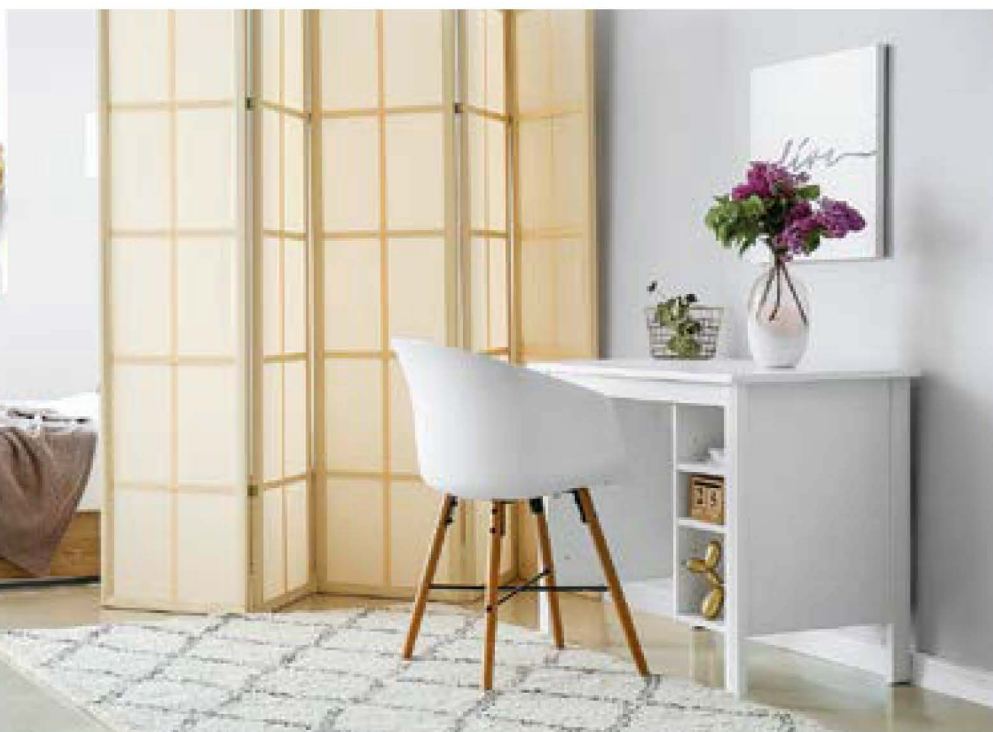

### Votre entrepreneur spécialisé en plomberie, électricité, chauffage et aspirateurs desservant de Montmagny à Rivière-du-Loup



M. Thomas Chénard, à votre service dans le Kamouraska

Matériel de quincaillerie, plomberie, électricité sur place

**RENE SAMSON INC.**  
ENT. ÉLECTRICIEN / ENT. PLOMBIER



6911P3822

81, rue St-Jean-Baptiste Ouest, Montmagny • 418 248-0210  
rlsamson@globetrotter.net • www.rsamson.ca

## Des idées astucieuses pour ajouter du rangement à votre habitation

Vous manquez de rangement dans votre maison? Voici quelques idées originales et simples pour utiliser votre espace plus efficacement!

- Achetez des sacs et des bacs conçus pour le rangement sous le lit. Si celui-ci n'est pas suffisamment haut, élevez-le avec des rehausseurs pour gagner de l'espace.
- Installez une armoire, une étagère ou une autre structure pour combler l'espace vide d'un mur ou d'une porte. Vous pourrez y placer plus d'objets que vous ne le croyez!

d'un banc d'entrée dotés d'un espace de rangement caché afin d'y dissimuler plusieurs petits objets.

- Pensez à rentabiliser le plafond : fixez des étagères à celui de votre cuisine, par exemple, pour y placer ou y suspendre certains outils utilisés régulièrement.

Visitez votre quincaillerie locale pour dénicher d'autres solutions de rangement efficaces!

- Procurez-vous des casiers qui se glissent facilement sous les armoires et les étagères et maximisez ainsi cette zone souvent perdue.

- Envisagez l'achat d'une table basse ou

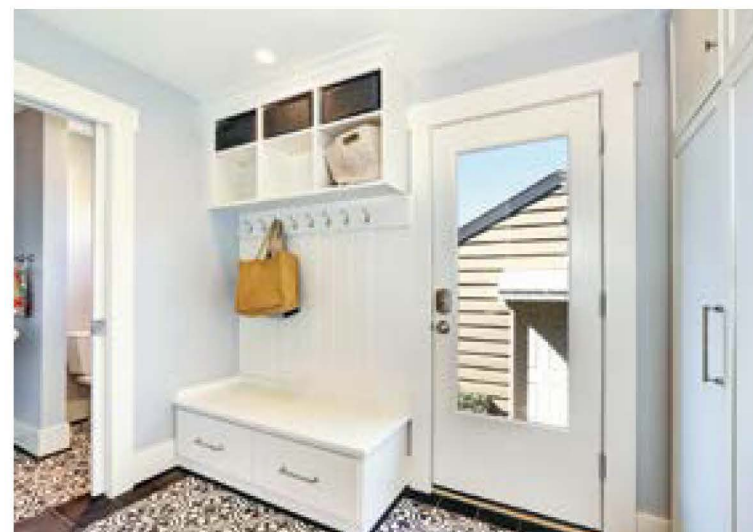



## Trois façons de rendre votre maison plus accueillante pour les animaux de compagnie

Pendant la pandémie de COVID-19, de nombreuses personnes ont adopté des animaux de compagnie. Que vous soyez le nouveau propriétaire d'une petite bête ou que vous le soyez déjà depuis plusieurs années, il y a plusieurs bonnes raisons d'essayer de rendre votre maison plus agréable pour votre camarade. Voici trois projets permettant de créer une demeure qui répond à ses besoins!

### 1. STATION DE LAVAGE

Si vous possédez un chien, pourquoi ne pas créer un espace consacré à son toilettage? Une station de lavage au niveau du sol avec des murs carrelés, un bac en vinyle et une douche vous aidera à garder votre animal et votre maison propres.

### 2. PORTE POUR ANIMAUX

Vous voulez que votre chat ou votre chien puisse aller et venir à sa guise? Heureusement, les portes pour animaux (chatières) ont beaucoup évolué ces dernières années. Par exemple, les anciennes trappes munies d'un clapet présentent un risque pour la sécurité, car d'autres animaux ou de fortes pluies peuvent les traverser. Les portes modernes, en revanche, sont électroniques et utilisent des colliers programmables ou une puce implantée pour n'autoriser leur ouverture qu'au passage de votre compagnon.

### 3. REVÊTEMENT DE SOL

Les animaux domestiques peuvent salir leur environnement. Au lieu de vous énerver ou de vous fâcher, vous pouvez renouveler vos planchers et choisir des matériaux faciles à nettoyer, comme le linoléum, le vinyle ou le tapis résistant aux taches. Une zone de plancher chauffant

donnera également à votre meilleur ami un endroit bienvenu pour se reposer.

Contactez un décorateur d'intérieur de votre région pour vous aider à trouver d'autres idées uniques et pratiques pour rendre votre maison plus accueillante pour votre animal de compagnie!

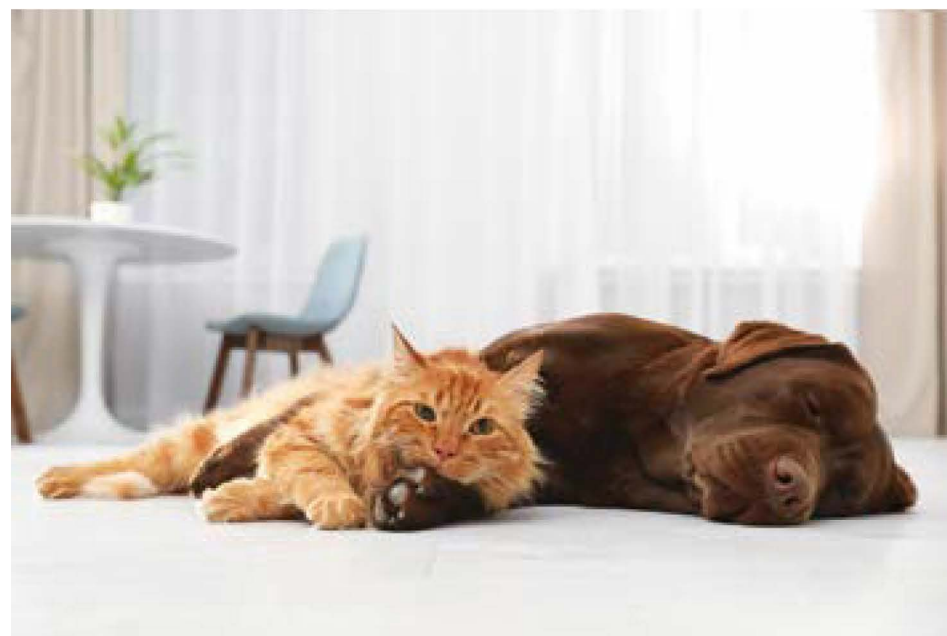

CONNECTEZ VOTRE PROJET AVEC  
**LA BONNE ÉNERGIE!**



Le plus grand centre  
de transformation de  
rebut de construction  
et de démolition de  
Québec à Gaspé.



VOTRE PARTENAIRE ÉNERGIE!  
**418 862-0309**

Nous sommes le leader régional du transport et de la location de conteneurs de 2 à 40 verges, et ce, depuis 37 ans!

[conteneurskrt.com](http://conteneurskrt.com)



## Pourquoi opter pour une chaudière combinée?

Avez-vous déjà entendu parler des chaudières combinées? Pour chauffer votre habitation et obtenir de l'eau chaude à la demande, envisagez de passer à ce système moderne et

pratique. Voici un survol de ses avantages!



### EFFICACITÉ ACCRUE

Plus efficace qu'un chauffe-eau classique qui chauffe un réservoir complet, le modèle combiné peut réduire votre consommation d'énergie jusqu'à 40 %.

### ÉCONOMIE D'ESPACE

Compacte, une chaudière combinée peut être installée dans un appartement, dans une copropriété ou sous un escalier.

### SOLUTION ABORDABLE

Moins complexes que les chaudières classiques et comportant moins de tuyaux, les chaudières combinées sont moins coûteuses à installer et à réparer.

### EAU CHAUDE ILLIMITÉE

Sans réservoir d'eau, les chaudières combinées vous évitent de manquer d'eau chaude pour vos bains et vos douches.

### ENTRETIEN SIMPLIFIÉ

Aucun réservoir ne doit être vidangé et nettoyé, ce qui vous épargne la nécessité de respecter un programme d'entretien tous les six mois.

Vous emménagez dans une nouvelle maison ou effectuez des réparations importantes? Voilà le moment idéal pour moderniser le système de chauffage de votre demeure!

*Le décor que vous  
avez toujours désiré,  
à la portée de votre main...*



COUVRE-PLANCHER  
DÉCORATION

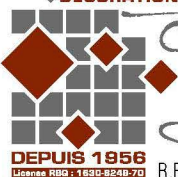

*Armand  
St-Onge inc.*

R.B.Q. : 1630-8249-70

65, Bois-Francs  
Mont-Carmel  
**418 498-2836**

010623872

## Pour le MEILLEUR... du chauffage résidentiel!

**Vente,  
installation, entretien,  
service après-vente de tous  
les appareils de chauffage!**

- Efficacité certifiée
- Certifié EPA 1,5 gramme/heure
- Technologie catalytique et système flexigrate
- Poêle à bois
- Multi combustible (bûches écologiques, bois de corde, anthracite)



- Poêle en fonte
- 4 couleurs disponibles
- Avec technologie exclusive pour plus d'efficacité



AUSSI DISPONIBLE : FOURNAISE CADDY



MAGASIN MARCEL THÉRIAULT INC.  
519, ROUTE 289, SAINT-ALEXANDRE  
**418 495-2627**

248013822



## Quatre projets de rénovation pour la fin de semaine



L'automne est le moment idéal pour rendre votre maison plus accueillante avant la saison froide. Voici quatre idées de projets à réaliser pendant la fin de semaine!

### 1. AMÉLIOREZ VOTRE PORTE D'ENTRÉE

Soyez audacieux et donnez-lui une couche de peinture d'une couleur différente. Profitez de l'occasion pour remplacer votre poignée et vous assurer que la serrure est à l'épreuve du gel.

### 2. REMPLACEZ UN ROBINET OU UNE POMME DE DOUCHE

Un nouveau robinet ou une nouvelle pomme de douche peuvent donner un souffle de jeunesse à votre cuisine ou à votre salle de bain. Pensez à une pomme de douche amovible ou à effet de pluie et recherchez les modèles vous permettant de réduire votre consommation d'eau.

### 3. OPTIMISEZ VOTRE ENTRÉE

Rendez votre entrée plus efficace avant la saison des

tuques et des mitaines. Installez des casiers avec des paniers individuels et attribuez à chaque membre de la famille un espace de rangement pour ses effets (clés, gants, sacs, etc.).

### 4. CRÉEZ UN MUR D'ACCENT

Transformez un mur avec une touche de couleur ou un imprimé. Vous pouvez aussi appliquer des planches à feuillure ou du lambris pour ajouter de la texture. Dans tous les cas, assurez-vous de disposer du matériel nécessaire à la préparation de la surface avant d'entreprendre votre projet.

Vous ne savez pas par où commencer? Trouvez l'inspiration en visitant vos boutiques de rénovation locales!

**FCL VENTILATION INC.**  
Climatisation et chauffage  
Licence RBQ : #8002-3278-41

**UNE THERMOPOMPE...  
POURQUOI PAS?**

**Thermopompe Série Performance**

Chauffage à - 30°  
Admissible aux subventions  
Garantie 10 ans sur les pièces  
et 7 ans sur la main d'œuvre

Laissez votre bien-être entre de bonnes mains

Résidentiel | Commercial | Industriel

**Bryan McBrearty, propriétaire**      50, Parc-de-l'Innovation, La Pocatière

**Tél. : 418 856-4936**  
Télé. : 418 856-4861      [www.fclventilation.ca](http://www.fclventilation.ca)

T 418 804-0584 | 1 844 304-0584  
[auventsdesappalaches.ca](http://auventsdesappalaches.ca)

INSTALLATION  
**SANS FRAIS**  
POUR LES PRODUITS  
PRINTEMPS 2023

**CONTOUR DE GALERIE**

**CONTOUR DE CARPORT**

FABRICATION  
**100% QUÉBÉCOISE**

ESTIMATION  
**GRATUITE**

Valide jusqu'au 31 octobre 2022.  
\*Sur achat de 1500 \$ et plus.  
\*\*NON applicable sur les portes et clôtures.



## Avantages et inconvénients d'une entrée chauffante

Vous en avez assez de déneiger votre cour tous les hivers? Si tel est le cas, vous pourriez être tenté par l'installation d'une entrée chauffante avant la saison froide. Avant de faire votre choix, prenez connaissance de ses principaux avantages et inconvénients!

### AVANTAGES

Ce qu'il y a de plus intéressant avec ce système, c'est qu'il suffit d'appuyer sur un bouton pour faire fondre la neige et la glace. Vous ne risquez donc pas de vous blesser en pelletant et n'avez pas à payer quelqu'un pour le déneigement.

De plus, vous n'avez pas besoin d'acheter des sels de déglacage. Ceux-ci contiennent des substances qui peuvent détériorer l'asphalte, endommager le dessous de votre véhicule et abîmer les aménagements paysagers situés sur les bords de votre entrée.

### INCONVÉNIENTS

Le principal inconvénient d'une entrée de cour chauffante est qu'elle peut être coûteuse à installer et à utiliser. Par exemple, son installation peut se chiffrer entre 5000 et

10 000 \$. Son usage peut aussi ajouter une somme rondelette à votre facture de chauffage.

Si vous souhaitez profiter de cette solution, confiez son installation à un professionnel afin d'assurer son fonctionnement optimal durant plusieurs années!

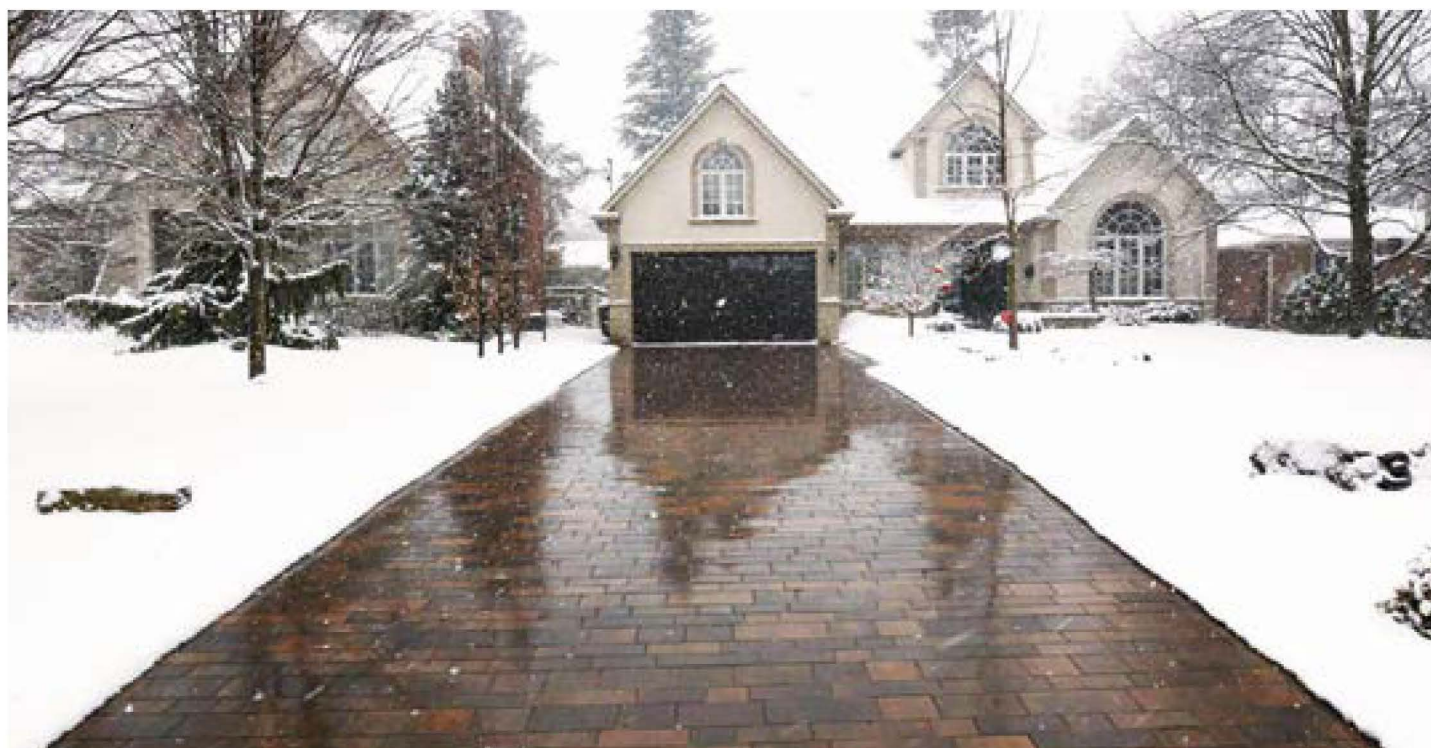

**offrages**  
**C. B.**

882 #0282 9011 18

- RÉSIDENTIEL
- COMMERCIAL
- INDUSTRIEL
- AGRICOLE

- PLANCHER DE BÉTON
- SOULÈVEMENT DE BÂTIMENT

**COFFRAGES CLAUDE BÉLANGER INC.**

Tél.: 418 856-3595 Cell.: 418 868-9869

ca@offragescb@hotmail.ca

## Comment peindre un foyer en briques?

Vous souhaitez rafraîchir votre foyer en briques? L'application d'une couche de peinture peut faire des merveilles! Voici, étape par étape, comment procéder.

1. Utilisez une brosse métallique pour enlever la saleté et les débris détachés de la brique et du mortier.
2. Nettoyez la zone autour du foyer avec un aspirateur.
3. Effectuez un lavage en profondeur de la brique avec un nettoyant tout usage ou un dégraissant afin d'éliminer la suie accumulée et les autres résidus qui pourraient nuire à l'adhérence de la peinture.
4. Posez du ruban adhésif sur les bords du foyer, de la cheminée et des garnitures. Employez un apprêt au latex pour préparer la brique à la nouvelle couche de peinture. La brique étant poreuse, vous pourriez avoir à étaler deux couches pour obtenir le résultat souhaité.
5. Lorsque l'apprêt est séché, commencez par peindre les lignes de mortier au pinceau. Utilisez ensuite un rouleau pour couvrir la surface des briques. Attendez que la première couche soit sèche avant d'appliquer la seconde pour réaliser une finition uniforme et durable.

Les couleurs neutres, comme le blanc et le gris, sont des teintes populaires. Vous pouvez aussi faire preuve de créativité en optant pour une couleur audacieuse ou contrastée et ainsi faire de votre foyer un point focal. Notez également qu'un fini mat ou coquille d'œuf fera ressortir la texture naturelle de la brique, tandis qu'un fini semi-lustré réfléchira la lumière et facilitera le nettoyage.

Durant les étapes de préparation, vous remarquez que votre foyer en briques s'effrite ou est endommagé? Contactez une entreprise de maçonnerie pour le faire inspecter et réparer!





## Trois façons d'utiliser le déclin dans votre maison

Traditionnellement utilisé pour les granges et les hangars, le déclin (*shiplap*) a fait une entrée remarquée dans le monde de la décoration intérieure au cours de la dernière décennie. En plus de l'employer pour créer un mur accent, vous pouvez l'utiliser des trois façons suivantes :

### 1. POUR UNE TÊTE DE LIT

Créez facilement une magnifique tête de lit rustique, de style Cape Cod, avec du déclin de bois.

### 2. POUR LA CHEMINÉE

Remplacez la brique classique par du déclin pour recouvrir votre cheminée. Recherchez un produit en fibrociment à l'épreuve du feu.

### 3. POUR UNE PORTE

Vous pouvez acheter une porte de grange préfabriquée, mais plus coûteuse, ou concevoir la vôtre en utilisant des panneaux de déclin.

### COMMENT CHOISIR LE BON MATÉRIAU?

Le déclin de bois présente des nœuds naturels, ce qui lui donne un aspect authentique. Le déclin en fibres de moyenne densité (MDF), plus abordable, est lisse et constitue un choix idéal pour la peinture. Le déclin en polychlorure de vinyle (PVC) est, quant à lui, imperméable et résistant aux moisissures. Léger et préfini, il est extrêmement facile à installer.

Visitez vos commerces locaux pour vous équiper et réaliser votre projet!



R.B.Q.: 8340-3691-33

Directement du fabricant

Estimation gratuite

Meilleurs services

Meilleurs délais de livraison

Meilleures garanties

lorendo.com | 1 800 463-2024

100 ans

**SALLE DE MONTRE**  
 Montmagny: 164, 4e rue  
 RDL: 100, boul. Cartier

**Lorendo**  
 Portes et Fenêtres

090493822



## Comment nettoyer les portes de douche en verre?

Bien qu'élégantes, les portes de douche en verre ont l'inconvénient d'être parfois difficiles à laver. Les résidus savonneux et les dépôts de minéraux peuvent s'accumuler et leur donner un aspect terne. Suivez ces conseils pour garder vos portes propres et brillantes!

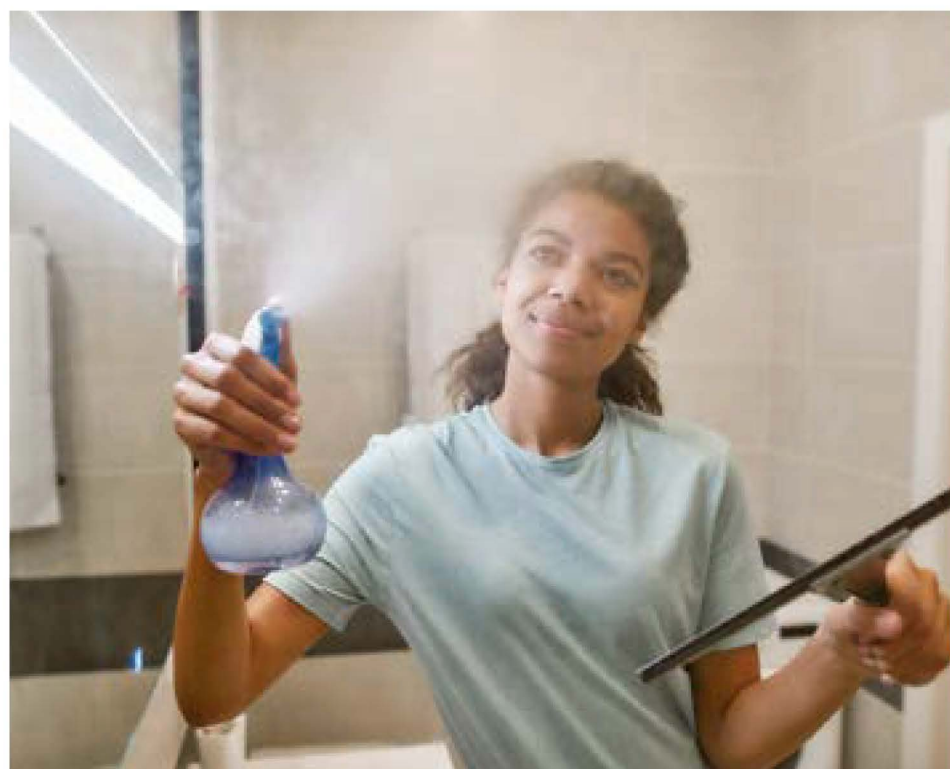

### NETTOYANTS EN VAPORISATEUR

Il existe de nombreux produits chimiques conçus pour éliminer les taches de moisissure, de savon ou d'eau dure sur les portes en verre. Or, vous pouvez aussi fabriquer une solution de nettoyage efficace et écologique à la maison en mélangeant trois parts d'eau à une part de vinaigre blanc dans un flacon pulvérisateur. Ajoutez du jus de citron pour profiter de son pouvoir désinfectant.

Vaporisez cette solution sur les parois et laissez-la agir pendant cinq minutes. Utilisez une brosse douce ou une éponge pour essuyer la surface, puis rincez et répétez au besoin. Pour les taches tenaces, ajoutez du savon à vaisselle au mélange. Surtout, n'employez jamais de nettoyeurs abrasifs ou de tampons à récurer.

### AUTRES SOLUTIONS

Pour venir à bout des marques, essayez ces produits de tous les jours :

- **Feuilles d'assouplisseur** : humidifiez la feuille avant de la frotter sur les taches.
- **Tampons nettoyants multi-usages** : souvent employés pour effacer les marques sur les murs, ils éliminent aussi les taches d'eau dure.
- **Lubrifiants en vaporisateur** : les traces ne résistent pas à ces produits conçus pour desserrer les pièces rouillées et éviter les grincements.

Pour empêcher les accumulations de produits, adoptez un programme de nettoyage régulier. Vous pouvez, par exemple, conserver une raclette dans la douche et essuyer les surfaces après chaque utilisation.



RBQ : 5811-7987-01

418 508-4162

Nicolas Morin   Marianne Bernier

- Empattement
- Dalle
- Fondation
- Muret
- Mur de soutien



**14, chemin de la Chute, L'Islet (Québec) G0R 1X0**  
[manic.coffrage@hotmail.com](mailto:manic.coffrage@hotmail.com)

## Le temps des cigales

votre ébénisterie artisanale

**CUISINES et SALLES DE BAIN**

design  
conception  
supervision  
installation

partenaire  
**MIRALIS**





**accessoires DE CUISINE**

planche à découper  
planche de service  
ustensile  
bol...

**meubles sur mesure**

table  
flot  
bibliothèque  
comptoir massif...



**ATELIER - BOUTIQUE - SALLE DE MONTRE**

418 246-4291

41, chemin des Pionniers Est, Cap-Saint-Ignace  
[letempsdescigales.com](http://letempsdescigales.com)

Le temps  
des  
cigales

Espace, matériaux, décor...

# Ma maison, je l'adore!



## Quelles sont les couleurs tendance en 2022-2023?



Au cours des deux dernières années, la pandémie de COVID-19 a eu un impact sur tous les aspects de la vie, et les tendances en matière de décoration intérieure n'y ont pas échappé. Les palettes de couleurs apaisantes en vogue pour la décoration intérieure reflètent un désir de réconfort en ces temps particuliers. Voici trois couleurs empreintes de sérénité à adopter sans hésiter!



### VERT NATUREL

Les couleurs vives et audacieuses cèdent la place aux tons de vert calmes et discrets. Les nuances naturelles de vert offrent un lien avec l'environnement et ont un effet apaisant. Les teintes profondes suggèrent une plus grande intensité, tandis que les plus claires évoquent la quiétude.



### BLEU CIEL

Outre les verts inspirés des grands espaces, les propriétaires choisissent l'énergie naturelle du bleu ciel. Cette couleur est intéressante sur les murs et offre une solution de rechange agréable au blanc classique.



### BRUN CLAIR

Autre choix de plus en plus populaire et d'inspiration organique, les teintes de marron clair servent de toile de fond aux couleurs et aux motifs plus audacieux. Employez le brun pour les armoires afin de créer une ambiance calme et chaleureuse.

Utilisez votre imagination et choisissez une teinte qui exprime votre personnalité au moment de magasiner!

AVEC VOUS DEPUIS PLUS DE 25 ANS!

INSTALLATION, INSPECTION,  
RÉNOVATION ET RÉPARATION  
DE TOITURE

 **TOITURE  
C.V.DIONNE**

R.B.Q. 8 002-8764-87

**Carl Dionne**, président

Tél. : 418 492-6409

Télec. : 418 492-5965

info@cvdionne.com

525, rue Saint-Elzéar, Saint-Pascal

[TOITURECVDIONNE.COM](http://TOITURECVDIONNE.COM)

Vaste choix  
d'**ÉLECTROMÉNAGERS**  
en inventaire et en commande



Distributeur des  
portes et fenêtres

**LEPAGE**  
MILLWORK

**RONA**  
— MARCHAND PROPRIÉTAIRE —  
FAMILLE ANCTIL

LA POCATIÈRE  
1011, 1<sup>re</sup> rue Poiré  
**418 371-0757**





## Six avantages d'installer un adoucisseur d'eau dans votre maison



L'eau dure peut endommager votre plomberie et vos appareils électroménagers, en plus de rendre vos cheveux plus secs. Heureusement, un dispositif peut éliminer les minéraux (calcium, magnésium, etc.) pour améliorer la qualité de votre eau. Voici six avantages d'en installer un!

### 1. RÉDUCTION DES RÉPARATIONS DE PLOMBERIE

Les minéraux contenus dans l'eau dure adhèrent à l'intérieur des tuyaux et peuvent obstruer votre plomberie et endommager les valves. Un adoucisseur élimine ces minéraux avant qu'ils ne causent des problèmes.

### 2. ALLONGEMENT DE LA DURABILITÉ DES APPAREILS

L'accumulation de minéraux dans votre lave-vaisselle, votre laveuse et

vos chauffe-eau peut provoquer leur panne. Les appareils utilisant de l'eau douce durent plus longtemps.

### 3. DIMINUTION DES COÛTS D'ÉNERGIE

Lorsque des minéraux s'accumulent dans votre chauffe-eau, notamment, celui-ci doit travailler davantage. L'adoucisseur vient donc améliorer l'efficacité de votre appareil.

### 4. HAUSSE DE LA PROPRETÉ DES VÊTEMENTS

Le lavage avec une eau riche en minéraux fait pâlir les vêtements et leur donne une teinte jaunâtre. En revanche, une eau douce rend vos tissus plus propres et les fait durer plus longtemps.

### 5. SIMPLIFICATION DES TÂCHES MÉNAGÈRES

Les dépôts de minéraux incrustés dans l'évier ou le bain sont difficiles à nettoyer. L'adoucisseur empêche la formation de ces taches blanches tenaces.

### 6. ADOUCISSEMENT DE LA PEAU ET DES CHEVEUX

L'eau douce garde vos cheveux et votre peau plus hydratés et réduit l'utilisation de shampooing et de revitalisant.

Rendez-vous dans une boutique de matériel de plomberie pour en savoir plus sur l'installation d'un adoucisseur d'eau!

## Quatre façons de ranger vos couteaux de cuisine

Utilisés tous les jours, vos couteaux de cuisine gagnent à avoir un espace de rangement efficace. Voici quatre méthodes à envisager :

### 1. BANDES MAGNÉTIQUES MURALES

En rangeant vos couteaux sur une bande magnétique fixée au mur ou au réfrigérateur, par exemple, vous libérez de l'espace de comptoir. De plus, les lames ont l'avantage de rester aiguisées plus longtemps.

### 2. BLOC À COUTEAUX

Ce bloc vous permet de garder vos couteaux près de votre poste de travail. Cependant, le fait de les insérer dans le bloc et de les en retirer de manière répétée peut émousser les lames.

### 3. BLOC SOUS L'ARMOIRE

Certains blocs de couteaux sont équipés d'un pivot et se fixent sous une armoire. D'autres sont dotés d'un tiroir escamotable pour organiser vos instruments.

### 4. PLATEAU POUR TIROIR

Cette option protège vos couteaux et les sépare afin que vous puissiez saisir rapidement celui dont vous avez besoin. Elle constitue une excellente solution si vous avez de jeunes enfants, car vous pouvez garder le tout hors de leur portée.

Améliorer le rangement de vos couteaux de cuisine est facile : visitez vos commerces locaux et renseignez-vous sur les produits offerts!



**CONSTRUCTION**  
Pierre Bonenfant Inc.



*Votre spécialiste en rénovation*

**CONSTRUCTION, RÉNOVATION ET ENTRETIEN**

Résidentiel et commercial

**Peu importe l'ampleur de vos projets**



**Informez-vous sur NOS PROMOTIONS sur les portes et fenêtres**

**176, boul. Bégin, Saint-Pacôme**  
estimation@constructionpierrebonenfant.com

Pierre Bonenfant, président

**418 866-8670**

Consultez notre site Internet  
constructionpierrebonenfant.com

R.B.Q. 5698-9866-01



**PLOMBERIE RB & FILS INC.**

**Pour un service professionnel en plomberie, chauffage, contactez-nous!**

- Accessoires en plomberie
- Agent autorisé pour les pompes à eau Berkeley
- Chauffage  
Type : à air chaud, à eau chaude, radiant  
Système : au mazout, à l'électricité et au bois
- Traitement d'eau



**VENTE ET SERVICE**

703, 5<sup>e</sup> avenue Mailloux  
La Pocatière  
Tél. : 418 856-3279



**plomberierb.com**

Espace, matériaux, décor...

# Ma maison, je l'adore!



## Quatre matériaux autres que des carreaux pour créer un dossier unique

Vous souhaitez enjoliver votre dossier de cuisine sans investir dans un coûteux carrelage? Voici quatre matériaux à considérer!

### 1. ÉTAIN PRESSÉ

L'étain est durable, demande peu d'entretien et s'adapte aux exigences d'une cuisine. L'étain pressé blanc est sobre et élégant, tandis que l'étain foncé ou vieilli peut donner un aspect rustique à la pièce.

### 2. PIERRE NATURELLE

L'installation d'un revêtement en pierre à l'intérieur est tendance depuis quelques années. Les pierres calcaires ou de rivière, par exemple, peuvent donner à votre cuisine une allure champêtre.

### 3. PEINTURE À TABLEAU

Utilisez de la peinture pour tableau noir afin de créer un dossier où vous pourrez écrire ou dessiner à volonté. Cette peinture imperméable sèche rapidement et peut être appliquée sur pratiquement tout (bois, métal, pierre, verre, cloisons sèches).

### 4. PANNEAU PERFORÉ

Optez pour un dossier en panneaux perforés pour disposer d'un endroit où ranger et suspendre ustensiles, casseroles, poêles et chiffons. Ce matériau peut être peint, est peu coûteux et facile à installer. Une couleur douce lui donnera un aspect *vintage*, tandis

qu'une teinte plus foncée procurera un effet industriel.

Vous n'avez pas confiance en vos talents de bricoleur? Faites appel à un entrepreneur de votre région pour installer votre dossier!





**technorampes.com**  
T 418 804-0584  
1 844 304-0584

**INSTALLATION SANS FRAIS**  
POUR LES PRODUITS  
PRINTEMPS 2023

**RAMPES ALUMINIUM ET VERRE TREMPÉ**



**CLÔTURE EN MAILLES LATTÉES**



**LES VRAIS PROFESSIONNELS!**

Valide jusqu'au 31 octobre 2022.  
\*Sur achat de 1500 \$ et plus.  
\*NDN applicable sur les patios et clôtures.

584AP3822

**Docteur inc.**  
RBQ 8352-8943-01  
VOTRE ÉLECTRIQUE

608, 4<sup>e</sup> Avenue  
La Pocatière QC G0R  
Tél. : 418.856.1377  
Télé. : 418.371.0707

**Brigitte St-Pierre**  
Propriétaire  
ENTREPRENEUR ÉLECTRICIEN  
Résidentiel • Commercial • Industriel  
votredocteurélectricien@videotron.ca

# PREMIER

## LA PEINTURE SANS LA TORTURE™

NOS COULEURS LES PLUS POPULAIRES  
POUR FACILITER VOTRE CHOIX



**La peinture des lieux a été simplifiée au maximum.** Premier conçoit des peintures de qualité et des accessoires fiables qui permettent de réaliser vos projets et de donner vie à votre espace grâce à sa série de couleurs. De plus, nos finitions de peinture peuvent donner à vos murs une touche exquise. Découvrez nos produits en fonction de votre projet et explorez les types de peinture, les finitions et les couleurs que nous vous offrons.



**100**

**175, route 230 Ouest  
La Pocatière  
418 856-4516**

# Un coup de pouce financier pour le documentaire Résonances d'un fleuve

Le documentariste de Sainte-Félicité-de-L'Islet, Samuel St-Pierre, demande l'aide financière du public pour poursuivre son travail sur le projet de documentaire *Résonances d'un fleuve* qu'il porte depuis quelques années. La campagne de sociofinancement qu'il vient de lancer sur La Ruche Chaudière-Appalaches doit lui permettre de filmer la pêche à l'anguille à Rivière-Ouelle dans les prochaines semaines.

MAXIME PARADIS

*Résonances d'un fleuve* est le fruit de sept ans de recherches de la part de Samuel St-Pierre, mais aussi de tournages ponctuels à L'Isle-aux-Coudres et à Rivière-Ouelle. Le projet est directement inspiré du documentaire *Pour la suite du monde* de Pierre Perrault, réalisé au début des années 1960, et qui racontait l'histoire des habitants de L'Isle-aux-Coudres ayant pris part, 40 ans auparavant, à la pêche au béluga, appelé marsouin de ce côté du Saint-Laurent.

Au début de l'été, Samuel St-Pierre est retourné sur les traces de Pierre Perrault pour son projet *Résonances d'un fleuve*, afin de recréer une pêche au marsouin fic-

tive pour les fins de son documentaire. Son objectif est maintenant de filmer la pêche à l'anguille auprès de trois familles de Rivière-Ouelle, un savoir-faire perpétué de génération en génération, en résonance au passé, mais aussi à la pêche au marsouin qui était jadis pratiquée aussi de façon familiale, de l'autre côté du fleuve.

«Je ne peux pas trop attendre. La pêche à l'anguille approche et c'est maintenant que je dois filmer. J'aurais voulu passer un mois à Rivière-Ouelle, mais sept jours c'est le maximum que je peux me permettre avec le montant que je demande en sociofinancement», raconte le documentariste.



Tournage à L'Isle-aux-Coudres cet été. Photo : Courtoisie

## Exposition Shadows work

Le comité d'exposition de La Pocatière invite au vernissage de *Shadows work* par Lily Cierra. Il est prévu pour le mercredi 28 septembre de 17 h à 19 h à la Mosaïque Bibliothèque de La Pocatière. Bachelière en arts visuels et intéressée par la psychologie du développement, Lily Cierra nous présentera une exposition résultant de ses réflexions, sous forme de grands tableaux. Entre l'abstraction et la figuration, des silhouettes d'ombre et de lumière circulent. Prenez note que l'exposition se terminera le 23 novembre. Informations sur la page Facebook de la salle d'exposition de La Pocatière, ou sur le site Internet de Ville La Pocatière.

Source : Comité d'exposition

3500 \$

Lancée le 8 septembre, la campagne de sociofinancement de Samuel St-Pierre vise à amasser 3500 \$ en 30 jours, moyennant certaines contreparties pour les donateurs. Si le documentariste de Sainte-Félicité-de-L'Islet se tourne aujourd'hui vers le public pour l'aider à compléter son film, c'est qu'il n'a pas été en mesure de décrocher la subvention de 25000 \$ qu'il convoitait auprès du Conseil des arts du Canada.

«J'étais semi-finaliste, résumons ça de cette façon-là, mais je ne me suis pas qualifié à la fin. Est-ce que c'est énervant? Oui, ça l'est, je ne m'en cache pas. Même si tous les sujets se valent, on peut dire que parfois c'est discutable, ceux qui réussissent à être financés. Si je faisais de la fiction, j'aurais probablement abandonné, mais comme je

suis dans le documentaire et que mon objectif est aussi d'archiver la mémoire vivante du Québec, je dirais que c'est ce qui me pousse à continuer», résume Samuel St-Pierre.

Pour en savoir davantage sur le projet *Résonances d'un fleuve* et faire un don à la campagne de sociofinancement, rendez-vous sur le site [laruchequebec.com/fr/projet/resonances-dun-fleuve](http://laruchequebec.com/fr/projet/resonances-dun-fleuve).



Continuons.



Mathieu  
**Rivest**

CÔTE-DU-SUD

Le 3 octobre,  
votons Mathieu Rivest

 367-995-8531

AGENTE OFFICIELLE ROXANNE RINFRET

0266H3622

# LEMIEUX LOCATION

**Pour le déneigement  
de votre cour  
en 2022-23,  
appelez-nous pour  
avoir UN PRIX...**

**418.856.2824**

07933622

## Un conseil municipal complet à Saint-Denis

Le conseil municipal de Saint-Denis-De La Bouteillerie est à nouveau complet, à la suite d'une élection partielle tenue en août 2022. Mme Joceline D'Amour, M. Rogé Francœur et M. André Asselin ont ainsi été assermentés le 29 août dernier. La mairesse, Mme Nicole Généreux, se réjouit de l'arrivée des nouveaux conseillers et de leur enthousiasme à servir leurs concitoyens. Ils se joignent à l'équipe municipale au moment où s'initie une consultation citoyenne sur le plan de développement de 2023-2030.

Source : Saint-Denis-De La Bouteillerie



André Asselin



Joceline D'Amour



Roger Francœur

### AUTOMOBILES CHRISTIAN DIONNE

110, route 230 Est, Saint-Philippe  
418 863-3972

www.autochristiandionne.com



<b>2015 CHEVROLET SILVERADO 1500/4X4</b>  4 porte, Crew Cab, 5.3 L, air climatisé, automatique, tout équipé. Seul. 138 437 km C09-1305 <b>19 995\$</b>	<b>2013 FORD F-150 XLT 4X4</b>  3.5 L, 6 cyl., air climatisé, roues alliage, 4 portes, tout équipé. Seul. 153 226 km C09-1267 <b>18 995\$</b>	<b>2012 DODGE RAM 1500 OUTDOORSMAN/4X4</b>  4 portes, 5.7 L, automatique, air climatisé, roues alliage, tout équipé. Seul. 142 433 km C09-1275 <b>18 995\$</b>	<b>2013 FORD F-150 XLT 4X4</b>  3.7 litres, 4 portes, automatique, air, roues alliage, tout équipé. Seul. 142 351 km C09-1280 <b>17 995\$</b>
<b>2013 FORD F-150 XLT 4X4</b>  5 L, air climatisé, roues alliage, tout équipé. Seul. 148 201 km C09-1272 <b>17 995\$</b>	<b>2014 DODGE RAM 1500 4X4</b>  4 portes, automatique, 5.7 L, air climatisé, roues alliage, tout équipé. Seul. 191 773 km C09-1276 <b>17 995\$</b>	<b>2002 FORD F-150 HARLEY DAVIDSON 4X2</b>  5.4 L, Supercharge, air climatisé, roues alliage, cuir, toit ouvrant, tout équipé. Seul. 147 000 km C09-1251 <b>14 995\$</b>	<b>2007 FORD F-150 XLT 4X4</b>  5.4 L, automatique, air climatisé, roues alliage, 4 portes, tout équipé. Seul. 165 772 km C09-1236 <b>10 995\$</b>
<b>2010 DODGE RAM 1500 SPORT 4X4</b>  4 portes, automatique, 5.7 L, air climatisé, roues alliage, tout équipé. Seul. 226 901 km C09-1250 <b>9 995\$</b>	<b>2008 DODGE DAKOTA SPORT 4X4</b>  Automatique, air climatisé, roues alliage, 4 portes, tout équipé. Seul. 140 201 km C09-1250 <b>5 995\$</b>	<b>2013 DODGE GRAND CARAVAN SE/STOW'N'GO</b>  7 places, air climatisé, tout équipé. Seul. 128 600 km C09-1308 <b>14 995\$</b>	<b>2013 DODGE GRAND CARAVAN SE/STOW'N'GO</b>  7 places, air climatisé, automatique tout équipé. Seul. 124 402 km C09-1298 <b>12 495\$</b>
<b>2008 FORD MUSTANG GT</b>  4.6 L, automatique, air climatisé, roues all., cuir, UNIQUE! Réplique d'une 1967! Seul. 101 201 km C09-1291 <b>19 995\$</b>	<b>2013 FIAT 500C CONVERTIBLE</b>  2 portes, auto., 4 cyl., air climatisé, roues alliage, cuir, tout équipé. Seul. 31 573 km C09-1204 <b>10 995\$</b>	<b>2013 SMART FOR TWO</b>  2 portes, automatique, air climatisé, bien équipé. Seul. 128 600 km C09-1306 <b>7 495\$</b>	<b>2004 FORD MUSTANG CONVERTIBLE</b>  Automatique, air climatisé, roues alliage, tout équipé, 6 cylindres. Seul. 159 752 km C09-1303 <b>6 995\$</b>

6804P38-22

**Arts & scène Montmagny**

## PROGRAMMATION 2022-2023

Partenaire saison

29, rue St-Jean-Baptiste Est  
Montmagny

418 241-5799 • adls.ca

coop  
MONTMAGNY  
CAP-SAINT-IGNACE

MUSICOR SPECTACLES PRÉSENTE

# MARC DUPRÉ

PROMUTUEL ASSURANCE

**MARC DUPRÉ**

Samedi 24 septembre, 20 h

SALLE EDWIN-BÉLANGER

RITA BAGA

**RITA BAGA**

Vendredi 30 septembre, 20 h

SALLE EDWIN-BÉLANGER

THE MUSICAL BOX

PERFORMS GENESIS

THE LAMB LIES DOWN ON BROADWAY

**THE MUSICAL BOX**

Samedi 1<sup>er</sup> octobre, 20 h

SALLE EDWIN-BÉLANGER

4560P38-22

Logo de la MRC de Montmagny

Logo de CALQ

Logo de Canada

Logo de Jean Coutu

Logo de CÔTE-DU-SUD

Logo de OIK PNEUS

Logo de ESCO

Logo de Desjardins

Logo de AFONTAINE

Logo de MERCIER

Logo de L'ISLEBIÈRE

Logo de Raymond Chabot Grant Thornton

Logo de la MAISON ROUSSEAU

Logo de PROMUTUEL ASSURANCE

Logo de IRIS

Logo de FRECHETTE

Logo de FORD

Logo de MALLETTTE

Logo de ROUSSEAU

Logo de NouSTV

Logo de L'OEIL BLANCHE

Logo de Placoteux

Logo de CMA TV

Logo de umano Medical

Logo de A la Rivière

Logo de 90.5 FM

# Coupable de recel, le candidat Sylvain Lemieux s'en remet au jugement des électeurs

Le candidat libéral de Côte-du-Sud Sylvain Lemieux défraie la manchette mercredi, alors que Radio-Canada rapporte qu'il a un casier judiciaire en raison de trois accusations de recel.

STÉPHANIE GENDRON

Selon le code criminel du Canada, le recel est le fait de posséder un bien ou le produit de ce bien, tout en sachant qu'il a été obtenu directement ou indirectement par un acte criminel.

Radio-Canada rapporte qu'il a été poursuivi en ce sens en 2014-2015, et qu'il a reconnu sa culpabilité à trois accusations. Il a payé des amendes et a un casier judiciaire.

Selon le principal intéressé, qui ne paraissait pas surpris que l'information ait paru dans les médias, ces informations étaient connues du Parti libéral. Il a même aussi ad-

mis avoir reçu un avertissement en matière d'environnement par le Ministère, dans le cadre d'un autre dossier.

« Ça fait partie de la game. On ne peut pas renier le passé. J'aurais pu faire une demande de pardon, mais bon. Le monde jugera », a dit Sylvain Lemieux au Placoteux.

Il estime qu'il ne s'agit pas d'infractions

répétées et qu'il aurait dû être plus prudent à l'époque.

L'entrepreneur dans le domaine automobile croit aussi que le fait que ces infractions soient exposées publiquement ne nuira pas à son entreprise. « Pas après 42 ans en affaires... », a-t-il conclu.

**RE/MAX ÉLÉGANCE**  **ÉQUIPE**  
*Gilles Couture*

Agence immobilière depuis 1986  
Franchisé indépendant et autonome de RE/MAX Québec Inc.  
**418 598-6031 418 856-1352**  
**SALON DE QUILLES ST-PAMPHILE**

**ENTREPRISE À VENDRE**

**EXCELLENT CHIFFRE D'AFFAIRES ET SANS COMPÉTITION**  
Bar - Billard - Machines à Poker

**RE/MAX ÉLÉGANCE**  **ÉQUIPE**  
*Gilles Couture*

**Montmagny - L'Islet - Kamouraska**  
**418 598-6031 418 856-1352**

Agence immobilière depuis 1986  
Franchisé indépendant et autonome de RE/MAX Québec Inc.

**Lili-Anne Thibault** courtier immobilier  
**Gilles Couture** courtier immobilier agréé  
**René Bélanger** courtier immobilier

**SAG**  
SALLE André-Gagnon

**JEUDI 29 septembre - 20 h**

**ÉMILE BILODEAU**  
PETITE NATURE  
CHANSON

**SAMEDI 1<sup>er</sup> octobre - 20 h**

**VIRGINIE FORTIN**  
MES SENTIMENTS  
HUMOUR

Partenaire de saison 

www.salleandregagnon.com  
www.ticketpro.ca | 1 866 908-9090  
Métro Plus Lebel à La Pocatière : 418 856-3827

<p><b>168 000 \$</b></p> <p><b>VENDU!</b></p> <p><b>SAINT-ROCH-DES-AULNAIES</b> 1083, route de la Seigneurie</p>	<p><b>219 000 \$</b></p> <p><b>CONDO</b></p> <p><b>BORD DE LAC!</b></p> <p><b>MONT-CARMEL</b> 10A, chemin du Lac St-Pierre</p>
<p><b>149 000 \$</b></p> <p><b>CONDO</b></p> <p><b>BORD DE LAC!</b></p> <p><b>MONT-CARMEL</b> 10C, chemin du Lac St-Pierre</p>	<p><b>60 000 \$</b></p> <p><b>NOUVEAU!</b></p> <p><b>SAINT-PAMPHILE</b> 65, 1<sup>re</sup> Rue</p>
<p><b>238 500 \$</b></p> <p><b>DUPLEX!</b></p> <p><b>SAINT-JEAN-PORT-JOLI</b> 341-343, av. de Gaspé Est</p>	<p><b>237 500 \$</b></p> <p><b>NOUVEAU PRIX!</b></p> <p><b>SAINT-AUBERT</b> 417, route 204</p>
	<p><b>1 495 000 \$</b></p> <p><b>CAP-SAINT-IGNACE</b> 233, ch. des Pionniers Ouest</p>
	<p><b>319 000 \$ + tx</b></p> <p><b>NOUVEAUTÉ COMMERCIALE!</b></p> <p><b>LA POCATIÈRE</b> 610-612, avenue Painchaud</p>

**Voir toutes nos propriétés sur [gillescouture.com](http://gillescouture.com)**

## Les Escaladeurs trois fois champions

Pas une, ni deux, mais trois équipes des Escaladeurs de La Pocatière sont championnes régionales, puisqu'elles ont remporté le championnat régional de leur catégorie respective. Elles représenteront donc la région du Bas-Saint-Laurent aux Championnats provinciaux de baseball 2022 qui auront

lieu dans les prochaines semaines. L'Association du baseball mineur de La Pocatière conclut un bilan plus que positif pour les trois équipes qui représenteront la région, soit le 9U A, le 15U B et le 15U A.

Source: ABMLP

## Les Industries Desjardins en finale

Avec une victoire de 5 à 3 samedi dernier, Saint-Pascal a balayé Trois-Pistoles en trois matchs en demi-finale de la LBJMQ. Anthony Pelletier a récolté la victoire avec ses sept manches lancées. Les prochains adversaires seront Lévis-Centre ou Québec et la série se déroulera la fin de semaine prochaine.

Source: Club de baseball les Industries Desjardins



Pourquoi VW ?  
C'est le temps  
de changer  
Voilà pourquoi.

Jetta Highline 2022    Tiguan Highline R-Line 2022    Taos Highline 2022    Atlas Exocline 2022    Cross Sport Exocline 2022

Profitez du confort  
d'une nouvelle VW  
Commandez la vôtre

\* Voir les détails chez

**RINFRET**  
Volkswagen

LÉVIS, 6101, rue des Moissons  
**418 833-2133**  
www.rinfretvw.ca

\* Inventaire limité en raison de problématiques affectant la chaîne d'approvisionnement mondiale. Veuillez consulter votre concessionnaire afin d'obtenir les informations actualisées concernant l'inventaire. Une commande du concessionnaire peut être nécessaire pour certains modèles.

Le concessionnaire peut vendre ou louer à prix moindre. Une commande ou un échange du concessionnaire peut être nécessaire. L'offre prend fin le 30 septembre 2022 et peut être modifiée ou annulée sans préavis. Des conditions s'appliquent. Visitez [offresvw.ca](http://offresvw.ca) ou contactez votre concessionnaire Volkswagen pour connaître les détails. « Volkswagen », le logo Volkswagen et tous les noms de modèles sont des marques enregistrées de Volkswagen AG, utilisées sous licence. © Volkswagen Canada 2022.

## La course de l'Arc-en-ciel

Levée de fonds sous la présidence d'honneur du Dr Patrick Nadeau



15 octobre 2022 8:00-12:00

Marche et course familiale en sentier

Présenté par  
L'ARC-EN-CIEL  
DU COEUR

Parcours de 3, 5 & 10 km + parcours familial  
participatif (accessible en poussette)

Sentiers pouvant être marchés : 3 km ou parcours familial participatif

### Adresse de l'événement

- Les Jardins du Haut-Pays: 16 rang 6, St-Onésime d'Ixworth, Qc, G0R 3W0

### Coût d'inscription

- 14 ans et moins: gratuit;
- 15 ans et plus: 30 \$.

### Inclus

- Collation d'après-course;
- Tirage de prix de participation;
- Prix pour les meilleurs temps.

### Lien d'inscription

- <https://arcenciolducoeur.ca/la-course-de-larc-en-ciel/>
- Pour information contactez Sabrina au (418) 371-0579



## Avis de décès

**Jeannine Massé (1942-2022)**  
Rivière-du-Loup

Au CHRGP de Rivière-du-Loup, le 7 septembre 2022, est décédée à l'âge de 80 ans et 3 mois Mme Jeannine Massé, fille de feu Mme Juliette Bourgelas et de feu M. Lucien Massé. Elle demeurait à Rivière-du-Loup, autrefois de Mont-Carmel, Kamouraska.

Les membres de la famille accueilleront parents et amis à la Maison funéraire Viateur Gallant, 96, rue Notre-Dame, Mont-Carmel, le samedi 24 septembre 2022, de 11 h à 12 h. L'inhumation suivra au cimetière paroissial. Il n'y aura pas de service religieux.

Elle laisse dans le deuil son fils, Jean-François. Elle était la sœur de : Léonard (Lise St-Jean), feu Thérèse (feu Albert Michaud), feu Frédéric, Aline (Guy Boucher). Sont aussi attristés par son départ ses neveux, nièces, cousins, cousines, autres parents ainsi que ses amis.

La direction des funérailles a été confiée à la



Maison funéraire Viateur Gallant  
Filiale de la Résidence Funéraire Daniel Caron  
353, avenue Chapleau, Saint-Pascal  
www.groupefunerairecaron.com  
418 492-2222



## Avis de décès

**Jean-Paul « Chester » Bernier (1950-2022)**  
Saint-Aubert de L'Islet

À l'Hôpital de Montmagny, le 9 septembre 2022, à l'âge de 72 ans et 3 mois, est décédé M. Jean-Paul « Chester » Bernier, époux de Mme Francine Fortin. Fils de feu Mme Gabrielle Ancilil et de feu M. Ulric Bernier, il demeurait à Saint-Aubert de L'Islet.

Les membres de la famille vous accueilleront au Salon paroissial (Sacristie de l'église) de Saint-Aubert de L'Islet, le samedi 24 septembre 2022 à compter de 12 h. Les funérailles avec eucharistie seront célébrées ce même jour à 14 h, en l'église de Saint-Aubert de L'Islet. Ses cendres seront par la suite déposées au columbarium du cimetière paroissial.

Il laisse dans le deuil, outre son épouse, sa sœur Francine; ses frères : Raynald (Rachel Tremblay et la mère de celle-ci Denise), Réginald (Sylvain Boucher); une voisine proche de la famille Monique Gaudreau; ses beaux-frères et ses belles-sœurs de la famille Fortin : Marcel (Francine Robichaud), Rita (Alphonse Bernier), Aubert (Francine Boisclerc), Hélène (Florent Dubé), Georges (Irène Duval), Réal, Suzanne (feu Jean-Baptiste Pelletier), Claire (feu Clément « Caif » Caron), feu Mario, Linda (André Bernier), Alphonse (Julie St-Pierre), Yvan (Monique Pelletier), Monique et feu Gaston. Sont aussi affectés par son départ, plusieurs neveux et nièces, cousins et cousines, autres parents et ses amis.

La famille tient à remercier sincèrement Dr Jérôme Villeneuve et Dr Alexis Carrier, ainsi que toute l'équipe médicale et l'ensemble du personnel de l'Hôpital de Montmagny, pour les attentions et les excellents soins apportés.

Vos témoignages de sympathie peuvent se traduire par un don à la Fondation des Services de Santé de la MRC de L'Islet, 430, rue Jean Leclerc, Saint-Jean-Port-Joli (Québec) G0R 3G0 ou à la Fondation de l'Hôtel-Dieu de Montmagny, 350, boul. Taché Ouest, Montmagny (Québec) G5V 3R8.

Pour renseignements ou pour transmettre vos messages de condoléances :



Cap-Saint-Ignace, L'Islet,  
Saint-Jean-Port-Joli et Saint-Pamphile

418 598-3093, sans frais : 1 877 598-3093, courriel : info@deladurantaye.qc.ca Site web : www.deladurantaye.qc.ca  
Maison funéraire membre de la Corporation des thanatologues du Québec



## Messe anniversaire

**Rodrigue Pelletier**  
Kamouraska

« Cher papa, un an s'est écoulé depuis ton départ. Ton souvenir sera à tout jamais gravé dans nos cœurs. Tu nous manques beaucoup. De là-haut, aide-nous à poursuivre notre chemin. »

Pour toi que nous avons aimé et aimerons toujours et pour honorer ta mémoire, une messe anniversaire sera célébrée en l'église de Kamouraska, ce dimanche 25 septembre 2022 à 9 h 30. Parents et amis sont invités à se joindre à la famille pour cette célébration.

Nous remercions tous ceux qui s'uniront à nous par leur présence, leur pensée ou leurs prières.



## Remerciements de sympathie

**Bertin Desjardins**  
Mont-Carmel

Nos remerciements les plus sincères à tous ceux et celles qui ont partagé notre chagrin, lors du décès de M. Bertin Desjardins, survenu le 19 août 2022. Votre présence ainsi que toutes les marques de sympathie, manifestées de quelque façon que ce soit, nous ont été d'un grand réconfort et furent très appréciées.

Que chacun de vous trouve dans ces remerciements l'expression de notre reconnaissance et les considère comme vous étant adressés personnellement.

Son épouse Rachel Dionne; ses filles : Nancy (Carl Bossé) Julie (Stéphane Gladu) et ses petits-enfants



**M<sup>e</sup> MARLÈNE GAGNON**  
Notaire en pratique générale  
**SPÉCIALITÉ :**  
**Règlement de succession**  
Aussi offert :  
**NOTARIAT À DOMICILE**

164, route 230 Ouest, Saint-Philippe-de-Néri  
Bur. : 418 498-3383 • Rés. : 418 498-2109  
Courriel : marlene.gagnon@notarius.net



## Avis de décès

**Rita Rivard Courcy (1925-2022)**  
Saint-Pacôme

À son domicile, le 7 septembre 2022, est décédée à l'âge de 96 ans et 9 mois Mme Rita Rivard, épouse de feu M. François Courcy; fille de feu Mme Rose-Anna Dufour et de feu M. Polydore Rivard. Elle demeurait à Saint-Pacôme, Kamouraska.

La famille recevra les condoléances à la Maison Funéraire Viateur Gallant, 192, boulevard Bégin, Saint-Pacôme, le samedi 24 septembre 2022 de 11 h à 13 h 50. Le service religieux sera célébré le jour même, à 14 h, en l'église de Saint-Pacôme, suivi de l'inhumation au cimetière paroissial.

Elle laisse dans le deuil ses enfants : Christian (Lucette Lévesque), Richard (Pierrette Lévesque), France, Jocelyn, Normand (Valérie Lizotte), Johanne (Alain Ancilil), Jacques (Line Boissonnault), Christine (Sylvain Parenteau), Éric; ses petits-enfants; ses arrière-petits-enfants. Elle était la sœur de : feu Lucien (feu Jeannette Rivard), feu Antonio, feu Maurice (feu Irène Plourde), feu Marie-Ange (feu Léopold Dionne), feu Agathe (feu Georges Blanchard), Thérèse (feu Marc Duval), Jean-Paul, feu Fernand (feu Aline Plourde), feu Fernande (feu Roger Garon), feu Georgette (feu Laurier Fontaine), Marie-Claire (feu Ludovic Lévesque), Monique (feu Jean-Paul Duval), Roger (Rina Bernier), feu Lauréat (Cécile Duval), Gaston (feu Jeannine Deloge). Elle était la belle-sœur de : feu Françoise (feu Percy Lacroix), feu Marguerite (feu Laurent St-Onge), feu Liliane (feu André Lévesque), feu Albert (Micheline Thibault), Colette (Roméo Gagnon), feu Maurice (Lise Pelletier), Jean-Marc (feu Pierrette Therrien), Ginette. Sont aussi attristés par son départ plusieurs neveux, nièces, cousins, cousines, autres parents ainsi que ses amis.

La famille désire remercier le personnel des soins palliatifs du CLSC à domicile pour les excellents soins prodigués et leur humanisme. Vos condoléances peuvent se traduire par un don à la Fondation de l'hôpital Notre-Dame-de-Fatima, 1201, 6<sup>e</sup> avenue, La Pocatière (Québec) G0R 1Z0.

La direction des funérailles a été confiée à la



Maison funéraire Viateur Gallant  
Filiale de la Résidence Funéraire Daniel Caron  
353, avenue Chapleau, Saint-Pascal  
www.groupefunerairecaron.com  
418 492-2222



## Messe anniversaire

**Monique Michaud (1938-2021)**

Une messe anniversaire sera chantée le 25 septembre 2022 à 9 h 30, à l'Église de Kamouraska, en la mémoire de Mme Monique Michaud.

Merci aux parents et amis qui se joindront à nous.

La famille.



## Remerciements de sympathie

**Ferdinand Laplante**

Nos remerciements les plus sincères à tous ceux et celles qui ont partagé notre chagrin, lors du décès de M. Ferdinand Laplante, survenu le 26 juillet 2022. Votre présence, ainsi que toutes les marques de sympathie manifestées de quelque façon que ce soit, nous ont été d'un grand réconfort et furent très appréciées.

Que chacun de vous trouve dans ces remerciements, l'expression de notre reconnaissance et les considère comme vous étant adressés personnellement.

Son épouse : Carole Pelletier; ses enfants : Dominic et David; ses petits-enfants : Marie-Lou, Naomie et Mathis.



## Remerciements de sympathie

**Doris Dubé**  
**André Dionne**  
Saint-Pacôme



Nos remerciements les plus sincères à tous ceux et celles qui ont partagé notre chagrin, lors du décès de notre mère Mme Doris Dubé et de notre frère, M. André Dionne, survenus successivement le 21 décembre 2021 et le 5 mai 2022. Votre présence ainsi que toutes les marques de sympathie, manifestées de quelque façon que ce soit, nous ont été d'un grand réconfort et furent très appréciées.

Que chacun de vous trouve dans ces remerciements l'expression de notre reconnaissance et les considère comme vous étant adressés personnellement.

Les membres des familles Dubé et Dionne.

# Activité de clôture de l'exposition de Michèle Boyer



Le comité d'exposition de La Pocatière indique que l'artiste Michèle Boyer, n'ayant pu être présente pour son vernissage prévu le 27 juillet dernier, accueillera les visiteurs lors d'un 5 à 7 le 21 septembre prochain à la Mosaïque Bibliothèque de La Pocatière. Joignez-vous à une rencontre privilégiée avec cette artiste de Granby pour découvrir les magnifiques aquarelles réalisées à la suite de son voyage à Terre-Neuve. Informations sur la page Facebook de la salle d'exposition de La Pocatière.

Source : Comité d'exposition

**QUAND LA TOXICOMANIE PREND TOUTE LA PLACE**

faites les premiers pas  
 Québec (418) 524-0320  
 Montréal (514) 939-0202  
[www.portage.ca](http://www.portage.ca)

**PORTAGE**  
 Pour vaincre la toxicomanie

## Nécrologie



### Avis de décès

**Guy Saucier (1936-2022)**  
 La Pocatière

À l'Hôtel-Dieu de Lévis, le 16 septembre 2022, est décédé à l'âge de 86 ans et 1 mois, M. Guy Saucier époux de Mme Desneiges Godbout. Il était le fils de feu M. Victoris Saucier et de feu Mme Yvonne Soucy. Il demeurait à Lévis et autrefois à La Pocatière, Kamouraska.

Les membres de la famille accueilleront les parents et amis, pour recevoir les condoléances, au **Complexe funéraire Marius Pelletier**, 409, 9<sup>e</sup> Rue, La Pocatière, le dimanche 25 septembre 2022, de 13 h à 15 h 55. Une cérémonie d'Adieu sera célébrée ce même jour à 16 h, en la chapelle du Complexe funéraire Marius Pelletier et de là, les cendres seront déposées au columbarium.

Il laisse dans le deuil son épouse bien-aimée Desneiges; ses enfants : Serge (France Dancause), Marie-Claude (Patrick Gourde), Steeve (Debra Freeman Saucier); ses petits-enfants : Abraham, Israël, Nathan, Loïck, Ashley. Il était le frère de : Aurélien (feu Cécile Gagnon), Irène (feu Benoît Rioux), feu Victorin (Rolande Côté), Fernand (feu Colette Duchesne), feu Yvette (feu Désiré Paradis), feu Denise, feu Georges (Hilda Corneau), Patrice (Doris Landry), Romain (feu Madeleine Brochu), feu Jean-Louis (Carmen Bergeron), Régis (Nicole Pelletier), Ginette (feu Raynald Bérubé), Vital (Carole Ménard). De la famille Godbout, il était le beau-frère de : feu Maurice (feu Laurette Gamache), feu Paul-Émile (feu Marie-Paule Duval), feu Oliva (feu Yolande Chassé), Réjean (Céline Bossé). Sont aussi affectés par son départ, plusieurs neveux, nièces, cousins, cousines, ses autres parents et amis.

Des remerciements sincères sont adressés au Dr Bélanger, à son infirmière pivot Stéphanie, ainsi qu'aux membres du personnel soignant de l'hôpital de Lévis, pour leur accompagnement, leur soutien et les bons soins prodigués.

Vos témoignages de sympathie peuvent se traduire par un don à la Fondation de l'hôpital Notre-Dame-de-Fatima de La Pocatière. Don en ligne : [www.fondationhndf.ca](http://www.fondationhndf.ca) ou à la Société canadienne du cancer. Don en ligne : [cancer.ca](http://cancer.ca)

Direction funéraire :



**Résidence Funéraire Marius Pelletier inc.**  
 La Pocatière, Saint-Jean-Port-Joli et L'Islet  
 1 418 856-3371 • Sans frais: 1 866 856-3371  
 Courriel : [rfmpel@videotron.ca](mailto:rfmpel@videotron.ca)  
 Site web : [www.maisons-funeraires.com](http://www.maisons-funeraires.com)  
 Entreprise funéraire reconnue Distinction par la C.T.Q.

**Vous avez eu la délicatesse lors du décès de Marius, le 25 août 2022, de nous témoigner par un geste personnel, la part que vous preniez à notre peine. Nous en sommes sincèrement touchés et tenons à vous exprimer notre profonde gratitude.**

*Son épouse bien-aimée Rachel*

*Ses enfants Mario (Estelle), Daniel (Danielle), Louise (feu Normand), Raymond (Bruno), Nathalie (Steve).*

*Ses 15 petits-enfants  
 Ses 17 arrière-petits-enfants*

**Marius Pelletier**  
 1935-2022



PROVINCE DE QUÉBEC  
 MUNICIPALITÉ DE SAINT-BRUNO-DE-KAMOURASKA  
 MRC DE KAMOURASKA

Rôle triennal 1<sup>re</sup> année

## AVIS PUBLIC

Dépôt du rôle triennal d'évaluation foncière de la Municipalité de Saint-Bruno-de-Kamouraska pour les années 2023, 2024 et 2025.

**AVIS PUBLIC** est par les présentes donné,

QUE le rôle triennal d'évaluation foncière de la Municipalité de Saint-Bruno-de-Kamouraska pour les années 2023, 2024 et 2025 a été déposé au bureau du soussigné, par voie électronique, le 15 septembre 2022;

QUE toute personne peut consulter, durant les heures d'ouverture des bureaux de la Municipalité de Saint-Bruno-de-Kamouraska, ledit rôle;

Une demande de révision prévue par la section 1 du chapitre X de la Loi sur la fiscalité municipale doit être déposée avant le 1<sup>er</sup> mai 2023;

La demande de révision doit être faite sur le formulaire prévu à cet effet et être accompagnée de la somme d'argent prescrite par le règlement numéro 201-2017 de la MRC de Kamouraska, à défaut de quoi elle est réputée ne pas avoir été déposée. Le formulaire ainsi que le règlement numéro 201-2017 sont disponibles sur le site Internet de la MRC à l'adresse : <http://mrckamouraska.com/>, sous « Espace citoyen », dans la page « Rôle d'évaluation »;

Le dépôt de la demande est effectué par la remise du formulaire dûment rempli ou par son envoi par poste recommandée à la MRC de Kamouraska, à l'attention de Me Line St-Pierre, directrice des affaires juridiques et du Service d'évaluation foncière de la MRC;

Dans le cas où la demande est effectuée par la remise du formulaire dûment rempli, elle est réputée avoir été déposée le jour de sa réception. Dans le cas où elle est envoyée par poste recommandée, le jour de l'envoi de la demande est considéré comme la date de son dépôt.

Maryse Ouellet  
 Greffière-trésorière

Le 16 septembre 2022



PROVINCE DE QUÉBEC  
 MRC DE KAMOURASKA  
 MUNICIPALITÉ DE LA PAROISSE DE SAINTE-ANNE-DE-LA-POCATIÈRE

RÔLE TRIENNAL 3<sup>e</sup> ANNÉE

## AVIS PUBLIC

**AVIS PUBLIC** est par les présentes donné par Isabelle Michaud greffière-trésorière de la municipalité de Sainte-Anne-de-La-Pocatière.

Le sommaire reflétant l'état du rôle d'évaluation foncière pour la troisième année du rôle triennal d'évaluation 2021, 2022 et 2023 de la municipalité de Sainte-Anne-de-La-Pocatière a été déposé, par voie électronique, le 15 septembre 2022;

QUE pour l'exercice financier 2023 du rôle d'évaluation foncière 2021, 2022 et 2023 de la municipalité de Sainte-Anne-de-La-Pocatière, une demande de révision prévue par la section 1 du chapitre X de la Loi sur la fiscalité municipale, au motif que l'évaluateur n'a pas effectué une modification qu'il aurait dû y apporter en vertu de l'article 174 ou 174.2, peut être déposée en tout temps au cours de l'exercice financier pendant lequel survient un événement justifiant une modification du rôle ou au cours de l'exercice suivant, si l'évaluateur n'effectue pas cette modification;

La demande de révision doit être faite sur le formulaire prévu à cet effet et être accompagnée de la somme d'argent prescrite par le règlement numéro 201-2017 de la MRC de Kamouraska, à défaut de quoi elle est réputée ne pas avoir été déposée. Le formulaire ainsi que le règlement numéro 201-2017 sont disponibles sur le site Internet de la MRC à l'adresse : <http://mrckamouraska.com/>, sous « Espace citoyen », dans la page « Rôle d'évaluation »;

Le dépôt de la demande est effectué par la remise du formulaire dûment rempli ou par son envoi par poste recommandée à la MRC de Kamouraska, à l'attention de Me Line St-Pierre, directrice des affaires juridiques et du Service d'évaluation foncière de la MRC;

Dans le cas où la demande est effectuée par la remise du formulaire dûment rempli, elle est réputée avoir été déposée le jour de sa réception. Dans le cas où elle est envoyée par poste recommandée, le jour de l'envoi de la demande est considéré comme la date de son dépôt.

Isabelle Michaud  
 Greffière-trésorière de la municipalité de Sainte-Anne-de-La-Pocatière

Le 15 septembre 2022

# Baseball : des Cougars champions

Félicitations aux Cougars 13U A, champions de la finale régionale qui a eu lieu les 9, 10 et 11 septembre derniers à Saint-Pascal. Ils ont remporté les honneurs devant l'équipe de Trois-Pistoles. Un merci spécial à Eric Lemelin, entraîneur, ainsi qu'aux assistants, qui ont mené l'équipe à la victoire. Les 13 U A sont maintenant attendus aux provinciaux, qui auront lieu à Trois-Rivières du 22 au 25 septembre. L'équipe des Cougars a été finaliste au Tournoi de Rimouski qui s'est tenu en juillet dernier.

Source : Cougars 13U A



**La Pocatière**

## AVIS

### DÉPÔT DU RÔLE TRIENNAL D'ÉVALUATION FONCIÈRE DE LA VILLE DE LA POCATIÈRE POUR LES ANNÉES 2023, 2024 ET 2025

AVIS est, par les présentes, donné par la soussignée, Danielle Caron, greffière de la Ville, QUE le rôle triennal d'évaluation foncière de la Ville de La Pocatière pour les années 2023, 2024 et 2025 a été déposé au bureau de la soussignée, par voie électronique, le 15 septembre 2022;

QUE toute personne peut consulter ledit rôle durant les heures d'ouverture des bureaux de la Ville de La Pocatière;

Une demande de révision prévue par la section 1 du chapitre X de la Loi sur la fiscalité municipale doit être déposée avant le 1<sup>er</sup> mai 2023;

La demande de révision doit être faite sur le formulaire prévu à cet effet et être accompagnée de la somme d'argent prescrite par le règlement numéro 201-2017 de la MRC de Kamouraska, à défaut de quoi elle est réputée ne pas avoir été déposée. Le formulaire ainsi que le règlement numéro 201-2017 sont disponibles sur le site Internet de la MRC à l'adresse : <http://mrckamouraska.com/>, sous « Espace citoyen » dans la page « Rôle d'évaluation »;

Le dépôt de la demande est effectué par la remise du formulaire dûment rempli ou par son envoi par poste recommandée à la MRC de Kamouraska, à l'attention de M<sup>e</sup> Line St-Pierre, directrice des affaires juridiques et du Service d'évaluation foncière de la MRC;

Dans le cas où la demande est effectuée par la remise du formulaire dûment rempli, elle est réputée avoir été déposée le jour de sa réception. Dans le cas où elle est envoyée par poste recommandée, le jour de l'envoi de la demande est considéré comme la date de son dépôt.

Donné à La Pocatière ce 15 septembre 2022.

Danielle Caron, OMA  
Greffière

0343P-3822



### MUNICIPALITÉ DE SAINT-GERMAIN-DE-KAMOURASKA BUREAU DE LA DIRECTRICE GÉNÉRALE, GREFFIÈRE-TRÉSORIÈRE SAINT-GERMAIN-DE-KAMOURASKA (QUÉBEC) GOL 3G0

Province de Québec  
Municipalité de Saint-Germain-de-Kamouraska

## AVIS PUBLIC

### RÔLE TRIENNAL 3<sup>e</sup> ANNÉE

AVIS PUBLIC est, par les présentes, donné par Hélène B. Bernier, directrice générale, greffière-trésorière de la municipalité de Saint-Germain-de-Kamouraska.

Le sommaire reflétant l'état du rôle d'évaluation foncière pour la troisième année du rôle triennal d'évaluation 2021, 2022 et 2023 de la municipalité de Saint-Germain-de-Kamouraska a été déposé au bureau de la municipalité le 15 septembre 2022;

QUE pour l'exercice financier 2023 du rôle d'évaluation foncière 2021, 2022 et 2023 de la municipalité de Saint-Germain-de-Kamouraska, une demande de révision prévue par la section 1 du chapitre X de la Loi sur la fiscalité municipale au motif que l'évaluateur n'a pas effectué une modification qu'il aurait dû y apporter en vertu de l'article 174 ou 174.2, peut être déposée en tout temps au cours de l'exercice financier pendant lequel survient un événement justifiant une modification du rôle ou au cours de l'exercice suivant, si l'évaluateur n'effectue pas cette modification;

La demande de révision doit être faite sur le formulaire prévu à cet effet et être accompagnée du montant d'argent prescrit par le règlement numéro 101, à défaut de quoi elle est réputée ne pas avoir été déposée. Le formulaire ainsi que le règlement numéro 101 sont disponibles au bureau de la MRC de Kamouraska à l'adresse mentionnée plus bas ainsi qu'au bureau de la municipalité;

Le dépôt de la demande est effectué par la remise du formulaire dûment rempli ou par son envoi par courrier recommandé à la MRC de Kamouraska, à l'attention du directeur générale de la MRC, monsieur Jean Lachance, au 235 rue Rochette, Saint-Pascal, GOL 3YO;

Dans le cas où la demande est effectuée par la remise du formulaire dûment rempli, elle est réputée avoir été déposée le jour de sa réception. Dans le cas où elle est envoyée par courrier recommandé, la demande est réputée avoir été déposée le jour de son envoi.

Donné à Saint-Germain-de-Kamouraska, ce 19<sup>e</sup> jour du mois de septembre 2022.

Hélène B. Bernier  
directrice générale & greffière-trésorière

0334H3821

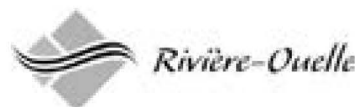

PROVINCE DE QUÉBEC  
MRC DE KAMOURASKA  
MUNICIPALITÉ DE RIVIÈRE-OUELLE

### RÔLE TRIENNAL 3<sup>e</sup> ANNÉE

## AVIS PUBLIC

AVIS PUBLIC est par les présentes donné par Nancy Fortin, directrice générale, greffière-trésorière de la Rivière-Ouelle.

Le sommaire reflétant l'état du rôle d'évaluation foncière pour la troisième année du rôle triennal d'évaluation 2021, 2022 et 2023 de la (municipalité ou ville) a été déposé, par voie électronique, le 15 septembre 2022;

QUE pour l'exercice financier 2023 du rôle d'évaluation foncière 2021, 2022 et 2023 de la (municipalité ou ville de) Rivière-Ouelle, une demande de révision prévue par la section 1 du chapitre X de la Loi sur la fiscalité municipale, au motif que l'évaluateur n'a pas effectué une modification qu'il aurait dû y apporter en vertu de l'article 174 ou 174.2, peut être déposée en tout temps au cours de l'exercice financier pendant lequel survient un événement justifiant une modification du rôle ou au cours de l'exercice suivant, si l'évaluateur n'effectue pas cette modification;

La demande de révision doit être faite sur le formulaire prévu à cet effet et être accompagnée de la somme d'argent prescrite par le règlement numéro 201-2017 de la MRC de Kamouraska, à défaut de quoi elle est réputée ne pas avoir été déposée. Le formulaire ainsi que le règlement numéro 201-2017 sont disponibles sur le site Internet de la MRC à l'adresse : <http://mrckamouraska.com/>, sous « Espace citoyen », dans la page « Rôle d'évaluation »;

Le dépôt de la demande est effectué par la remise du formulaire dûment rempli ou par son envoi par poste recommandée à la MRC de Kamouraska, à l'attention de Me Line St-Pierre, directrice des affaires juridiques et du Service d'évaluation foncière de la MRC;

Dans le cas où la demande est effectuée par la remise du formulaire dûment rempli, elle est réputée avoir été déposée le jour de sa réception. Dans le cas où elle est envoyée par poste recommandée, le jour de l'envoi de la demande est considéré comme la date de son dépôt.

Nancy Fortin  
Directrice générale et greffière-trésorière de la municipalité de Rivière-Ouelle  
15 septembre 2022

0333P-3822



PROVINCE DE QUÉBEC  
MRC DE KAMOURASKA  
MUNICIPALITÉ DE SAINT-ONÉSIME-D'IXWORTH

## APPEL D'OFFRES

### Agrandissement du garage municipal et mise en place d'un puits et raccordement au réseau d'égout sanitaire

La municipalité de Saint-Onésime-d'Ixworth recevra des soumissions pour « l'Agrandissement du garage municipal et mise en place d'un puits et raccordement au réseau d'égout sanitaire ».

#### Conditions d'utilisation des documents de soumission :

Les documents nécessaires à la soumission seront disponibles sur le système électronique d'appel d'offres (SEAO) à compter du 13 septembre 2022. <https://www.seao.ca/index.aspx>.

#### Conditions de soumission :

Les soumissions seront reçues sous pli scellé, et accompagnées d'un dépôt de garantie conformément à ce qui suit : un cautionnement de soumission d'un montant correspondant à 10% du montant de la soumission. La garantie de soumission peut être sous forme de chèque visé et être valide pour une période de quatre-vingt-dix (90) jours à compter de la date limite de réception des soumissions dans une enveloppe portant la mention.

#### « AGRANDISSEMENT DU GARAGE MUNICIPAL ET MISE EN PLACE D'UN PUIITS ET RACCORDEMENT AU RÉSEAU D'ÉGOUT SANITAIRE »

Au bureau de la Municipalité de Saint-Onésime-d'Ixworth, au 12 rue de l'Église, au plus tard le 30 septembre 2022, à 11 h.

Pour être considérée, toute soumission doit être conforme aux documents de soumission et être accompagnée des documents requis. La municipalité de Saint-Onésime-d'Ixworth s'engage à accepter ni la plus basse, ni la plus haute, ni aucune des soumissions reçues. La Municipalité se dégage de toute responsabilité quant aux frais encourus par les soumissionnaires pour la préparation des soumissions.

#### Procédure particulière

L'entrepreneur est tenu de prendre connaissance de la Politique de gestion contractuelle émise par la Municipalité de Saint-Onésime-d'Ixworth, laquelle est jointe au devis du projet.

Donné à Saint-Onésime-d'Ixworth, ce 13 septembre 2022.

Nancy Lizotte  
Directrice générale/greffière trésorière

0338P-3822

## ASSEMBLÉE GÉNÉRALE EXTRAORDINAIRE\*

### Développement de Kamouraska

Judi 13 octobre 2022  
à 20 h

Salle communautaire  
(67, avenue Morel)

\*(Élections pour les six postes  
d'administrateurs)

5737H3822

# Une fête pour l'inauguration du parc municipal

La communauté de Saint-Onésime-d'Ixworth s'est réunie le 20 août dernier pour célébrer l'événement « C'est la fête au village », inaugurer le nouveau parc municipal, et dévoiler la pancarte abordant le nouveau nom « Du plus petit au plus grand ». Le nom est une idée de Mme Danielle Beaulieu de Saint-Onésime, gagnante du concours citoyen lancé en juin dernier. La cérémonie protocolaire, tenue le samedi à 13 h 30, a permis de souligner l'importance du financement accordé au fil du projet par les divers paliers de gouvernement, et la présence des dignitaires a permis de souligner l'engagement de ceux-ci dans la réalisation de projets d'envergure comme

celui-ci. Parlant d'envergure, il faut savoir que la remise à niveau du parc a débuté en 2016, grâce à la vision de Mme Hélène Laboissonnière, présidente de l'Organisme participation familles. Une première phase d'amélioration a été entamée avec les financements disponibles à ce moment. La phase 2, quant à elle, a été portée par l'administration municipale, qui a poursuivi la

recherche de financement dans l'espoir de pouvoir terminer les aménagements prévus au fil des années. Le projet du parc Du plus petit au plus grand, c'est beaucoup plus que des modules de jeux; des améliorations ont été faites au mobilier urbain, et une série de travaux ont dû être réalisés pour aménager les sentiers et l'aire de jeu, notamment. Source: Saint-Onésime-d'Ixworth



Inauguration en présence des dignitaires. Photo : Agence A@Z Multimédias (Facebook Municipalité de Saint-Onésime-d'Ixworth)



Municipalité de  
Saint-Denis-  
De La Beauport

MUNICIPALITÉ DE SAINT-DENIS-DE LA BOUTEILLERIE  
MRC DE KAMOURASKA

RÔLE TRIENNAL  
3<sup>e</sup> ANNÉE

### AVIS PUBLIC

AVIS PUBLIC est par les présentes donné par (greffier-trésorier ou greffier) de la (municipalité ou ville)

Le sommaire reflétant l'état du rôle d'évaluation foncière pour la troisième année du rôle triennal d'évaluation 2021, 2022 et 2023 de la (municipalité ou ville) a été déposé, par voie électronique, le 15 septembre 2022;

QUE pour l'exercice financier 2023 du rôle d'évaluation foncière 2021, 2022 et 2023 de la municipalité de Saint-Denis-De La Beauport, une demande de révision prévue par la section 1 du chapitre X de la Loi sur la fiscalité municipale, au motif que l'évaluateur n'a pas effectué une modification qu'il aurait dû y apporter en vertu de l'article 174 ou 174.2, peut être déposée en tout temps au cours de l'exercice financier pendant lequel survient un événement justifiant une modification du rôle ou au cours de l'exercice suivant, si l'évaluateur n'effectue pas cette modification;

La demande de révision doit être faite sur le formulaire prévu à cet effet et être accompagnée de la somme d'argent prescrite par le règlement numéro 201-2017 de la MRC de Kamouraska, à défaut de quoi elle est réputée ne pas avoir été déposée. Le formulaire ainsi que le règlement numéro 201-2017 sont disponibles sur le site Internet de la MRC à l'adresse : <http://mrckamouraska.com/>, sous « Espace citoyen », dans la page « Rôle d'évaluation »;

Le dépôt de la demande est effectué par la remise du formulaire dûment rempli ou par son envoi par poste recommandée à la MRC de Kamouraska, à l'attention de Me Line St-Pierre, directrice des affaires juridiques et du Service d'évaluation foncière de la MRC;

Dans le cas où la demande est effectuée par la remise du formulaire dûment rempli, elle est réputée avoir été déposée le jour de sa réception. Dans le cas où elle est envoyée par poste recommandée, le jour de l'envoi de la demande est considéré comme la date de son dépôt.

Anne Desjardins  
Greffière-trésorière de la municipalité de Saint-Denis-De La Beauport  
Le 19 septembre 2022

0329H3822

PROVINCE DE QUÉBEC

MUNICIPALITÉ RÉGIONALE  
DE COMTÉ DE KAMOURASKA



### AVIS PUBLIC

RÈGLEMENT NUMÉRO 251-2022

AVIS public est, par les présentes, donné par le soussigné, Jean Lachance, directeur général et greffier-trésorier de la MRC de Kamouraska, que :

Le conseil de la municipalité régionale de comté de Kamouraska a adopté, lors de la séance ordinaire tenue le 14 septembre 2022, le **règlement numéro 251-2022 constituant un comité régional de sécurité incendie**.

Toute personne peut prendre connaissance de ce règlement aux bureaux de la MRC de Kamouraska situés au 235, rue Rochette, Saint-Pascal, sur rendez-vous, durant les heures normales d'ouverture.

Le règlement numéro 251-2022 entrera en vigueur conformément à la Loi.

Cet avis public, publié dans le journal « Le Placoteux », servira de publication d'avis public donné par les municipalités de Ville de Saint-Pascal et Ville de La Pocatière en vertu de l'article 345 de la Loi sur les cités et villes. De plus, cet avis public sera publié dans chacune des municipalités de la MRC de Kamouraska en vertu de l'article 433 du Code municipal du Québec.

Donné à Saint-Pascal, ce 15<sup>e</sup> jour du mois de septembre 2022.

Le directeur général et greffier-trésorier,  
Jean Lachance

0620H3822



PROVINCE DE QUÉBEC  
MUNICIPALITÉ DE SAINT-PHILIPPE-DE-NÉRI  
DE KAMOURASKA

RÔLE TRIENNAL  
2<sup>e</sup> ANNÉE

### AVIS PUBLIC

AVIS PUBLIC est par les présentes donné par (greffier-trésorier ou greffier) de la (municipalité ou ville)

Le sommaire reflétant l'état du rôle d'évaluation foncière pour la deuxième année du rôle triennal d'évaluation 2022, 2023 et 2024 de la (municipalité ou ville) a été déposé, par voie électronique, le 15 septembre 2022;

QUE pour l'exercice financier 2023 du rôle d'évaluation foncière 2022, 2023 et 2024 de la municipalité de Saint-Philippe-de-Néri, une demande de révision prévue par la section 1 du chapitre X de la Loi sur la fiscalité municipale, au motif que l'évaluateur n'a pas effectué une modification qu'il aurait dû y apporter en vertu de l'article 174 ou 174.2, peut être déposée en tout temps au cours de l'exercice financier pendant lequel survient un événement justifiant une modification du rôle ou au cours de l'exercice suivant, si l'évaluateur n'effectue pas cette modification;

La demande de révision doit être faite sur le formulaire prévu à cet effet et être accompagnée de la somme d'argent prescrite par le règlement numéro 201-2017 de la MRC de Kamouraska, à défaut de quoi elle est réputée ne pas avoir été déposée. Le formulaire ainsi que le règlement numéro 201-2017 sont disponibles sur le site Internet de la MRC à l'adresse : <http://mrckamouraska.com/>, sous « Espace citoyen », dans la page « Rôle d'évaluation »;

Le dépôt de la demande est effectué par la remise du formulaire dûment rempli ou par son envoi par poste recommandée à la MRC de Kamouraska, à l'attention de Me Line St-Pierre, directrice des affaires juridiques et du Service d'évaluation foncière de la MRC;

Dans le cas où la demande est effectuée par la remise du formulaire dûment rempli, elle est réputée avoir été déposée le jour de sa réception. Dans le cas où elle est envoyée par poste recommandée, le jour de l'envoi de la demande est considéré comme la date de son dépôt.

Pierre Leclerc  
Greffier-trésorier de la municipalité de Saint-Philippe-de-Néri  
19 septembre 2022

0340H3822



PROVINCE DE QUÉBEC  
MRC DE KAMOURASKA  
MUNICIPALITÉ DE SAINTE-HÉLÈNE-DE-KAMOURASKA

RÔLE TRIENNAL 2<sup>e</sup> ANNÉE

### AVIS PUBLIC

AVIS PUBLIC est par les présentes donné par le greffier-trésorier de la municipalité de Sainte-Hélène-de-Kamouraska.

Le sommaire reflétant l'état du rôle d'évaluation foncière pour la deuxième année du rôle triennal d'évaluation 2022, 2023 et 2024 de la municipalité de Sainte-Hélène-de-Kamouraska a été déposé, par voie électronique, le 15 septembre 2022;

QUE pour l'exercice financier 2023 du rôle d'évaluation foncière 2022, 2023 et 2024 de la municipalité de Sainte-Hélène-de-Kamouraska, une demande de révision prévue par la section 1 du chapitre X de la Loi sur la fiscalité municipale, au motif que l'évaluateur n'a pas effectué une modification qu'il aurait dû y apporter en vertu de l'article 174 ou 174.2, peut être déposée en tout temps au cours de l'exercice financier pendant lequel survient un événement justifiant une modification du rôle ou au cours de l'exercice suivant, si l'évaluateur n'effectue pas cette modification;

La demande de révision doit être faite sur le formulaire prévu à cet effet et être accompagnée de la somme d'argent prescrite par le règlement numéro 201-2017 de la MRC de Kamouraska, à défaut de quoi elle est réputée ne pas avoir été déposée. Le formulaire ainsi que le règlement numéro 201-2017 sont disponibles sur le site Internet de la MRC à l'adresse : <http://mrckamouraska.com/>, sous « Espace citoyen », dans la page « Rôle d'évaluation »;

Le dépôt de la demande est effectué par la remise du formulaire dûment rempli ou par son envoi par poste recommandée à la MRC de Kamouraska, à l'attention de Me Line St-Pierre, directrice des affaires juridiques et du Service d'évaluation foncière de la MRC;

Dans le cas où la demande est effectuée par la remise du formulaire dûment rempli, elle est réputée avoir été déposée le jour de sa réception. Dans le cas où elle est envoyée par poste recommandée, le jour de l'envoi de la demande est considéré comme la date de son dépôt.

Cédric Lauzon  
Greffier-trésorier de la municipalité de  
Sainte-Hélène-de-Kamouraska

Date : 19-09-2022

0336H3822

## CERCLE DE FERMIERES DU QUEBEC

**Saint-Pascal**  
Nous reprenons nos ateliers réguliers les lundis à 13h30, à notre local situé au 555 rue Hudon à Saint-Pascal. De plus, nous finalisons actuellement des projets pour les mois d'octobre et novembre et nous en ferons l'annonce bientôt. Vous pouvez toujours nous joindre au 418-856-7040 (poste 3691) ou au 418-492-5926 (Myrtha St-Pierre) et au 418-492-5292 (Hélène Emond.)

## CHEVALIERS DE COLOMB - CONSEIL 10086

**Saint-Pacôme**  
SOUPER POULET BBQ. Les Chevaliers de Colomb vous invite à un souper poulet BBQ, à la salle municipale de Saint-Pacôme, le dimanche 9 octobre 2022 à 17h00. Prix : \$20,00 (incluant le dessert.) Venez manger entre amis ou emportez chez vous. Réservation chez Donald (418-300-0619) ou Nicole (418-308-0563)

## CLUB ÂGE D'OR

**Cap-Saint-Ignace**  
SOUPER DANSANT. Le Club de l'Age d'Or de Cap-Saint-Ignace organise un souper dansant le dimanche 9 octobre 2022 au Centre Culturel. Réservations chez J.Émile (418-246-5450) ou Ginette (418-246-5502) Bienvenue à tous.

## Saint-Pamphile

SOUPER DANSANT MENSUEL. Le Club Âge d'Or de Saint-Pamphile organise un souper dansant le troisième dimanche de chaque mois, à compter du 18 septembre 2022. Heure : 14h. Lieu : la salle communautaire, 3b, Elgin Sud, Saint-Pamphile. Coût : 18\$ pour les membres et 20\$ pour les non-membres. Les cartes de membres

seront en vente sur place. Les réservations sont obligatoires, le mercredi avant le souper au 418-356-1329 ou 418-359-2640. Dates : 18 septembre 2022, 16 octobre 2022, 20 novembre 2022, 18 décembre 2022, 15 janvier 2023, 19 février 2023, 19 mars 2023, 16 avril 2023, 21 mai 2023.

## CLUB RAYON D'OR

**Sainte-Hélène**  
DÎNERS MENSUELS. Le Club Rayon d'Or de Sainte-Hélène est heureux de reprendre ses dîners mensuels. Le jeudi 6 octobre 2022, il nous fera plaisir de vous accueillir au local de l'Âge d'or. Un sondage aura lieu lors de ce dîner afin de voir l'intérêt des gens présents, de se rencontrer périodiquement pour jouer aux cartes, au Sheffle Board, au sac de sable et autres jeux. Le local serait ouvert pour ces activités. Vous pouvez réserver au 418-492-5371 (Diane) ou 418-492-7171 (Jocelyne) ou 418-283-2447 (Yolande). Bienvenue à tous

## GRUPE SANTÉ-ENTRAIDE

**Saint-Joseph**  
REPRISE DES DÎNERS COMMUNAUTAIRES. Le Groupe Santé-Entraide annonce la reprise des dîners communautaires, le mercredi 28 septembre 2022. Lieu : la salle Entraide/3e Âge, 139, route de l'Église, Saint-Joseph. Réservez au 418 493-2742 (Michelle)

## LES ALCOOLIQUE ANONYMES

**Saint-Pascal**  
Si vous voulez arrêter de boire et vous ne le pouvez pas, nous pouvons vous aider. Informations au 418 867-3030, [www.aa.org](http://www.aa.org).

## LES CADETS DE L'AIR DE RIVIÈRE-DU-LOUP

Escadron 282



## OFFRE D'EMPLOI

Vous voulez contribuer au développement social de votre communauté!

L'Équipe du Centre d'action bénévole Cormoran y travaille quotidiennement et est présentement à la recherche d'un(e) :

### ADJOINT(E) ADMINISTRATIF(VE)

Sous l'autorité de la directrice générale, le ou la titulaire travaille à soutenir la clientèle en perte d'autonomie de la MRC de Kamouraska par l'entremise de services offerts par plus de 80 bénévoles et de l'équipe permanente dévoués.

#### Principales fonctions

- Compiler les écritures comptables en respectant les différentes étapes du cycle comptable;
- Produire la facturation et exercer un suivi sur le recouvrement des comptes à recevoir;
- Exécuter les tâches reliées à la gestion de la paie;
- Produire les états financiers mensuels et cumulatifs ainsi que les statistiques;
- Gestion du programme Xaequo; (logiciel maison), bonne connaissances des médias sociaux
- Assurer le suivi des assurances collectives;
- Soutien administratif et service à la clientèle;
- Remplir toutes autres tâches connexes requises.

#### Exigences

- DEP en administration ou DEC en administration;
- 3 à 5 ans d'expérience (un atout); et connaissance du milieu communautaire;
- **Obligatoire** : Maîtrise parfaite du logiciel Acoma et de la suite Microsoft Office;
- Discrétion et confidentialité;
- Bon sens du service à la clientèle;
- Très bonne capacité de travailler en équipe;
- Faire preuve d'autonomie et initiative.

#### Conditions de travail :

Lieu de travail : Saint-Bruno de Kamouraska;  
Horaire : 35 heures / semaine, de jour;  
Salaire : Selon la politique salariale de l'organisme;  
Assurances collectives et congés maladies et familiaux.  
Entrée en fonction : le plus tôt possible

Les personnes intéressées par ce poste sont invitées à faire parvenir leur dossier de candidature à l'intention de Mme Pascale Ouellet au plus tard le 3 octobre 2022 16 h.

Par la poste : Centre d'action bénévole Cormoran,  
321, rue de l'Église, bureau 2, Saint-Bruno de Kamouraska, G0L 2M0  
Par courriel : [cabcornoran@videotron.ca](mailto:cabcornoran@videotron.ca)  
Avec la mention : OFFRE D'EMPLOI ADJOINT ADMINISTRATIF

Seules les personnes retenues seront contactées pour une entrevue.

La Montée est un organisme  
communautaire qui travaille en prévention  
et en traitement des dépendances

### Agent·e de prévention recherché·e

**T'AS ENVIE DE:**

- Faire la différence?
- Avoir du plaisir avec des élèves tout en les sensibilisant sur la conso?
- Être autonome dans tes interventions tout en étant guidé·e?

**AVANTAGES**

Conciliation travail-famille  
Horaire de jour  
Après la période de probation

- REER collectif
- 2 semaines de congé payé durant le temps des fêtes et plus (maladie, vacances)
- Programme d'aide au employé·es

Formation continue payée et favorisée  
Salaire à discuter, expérience reconnue

**Recherche une personne:**

- Dynamique
- Qui aime les animations de groupe
- Qui veut être un adulte positif dans la vie des jeunes

**Pour plus d'info:**  
418-371-1444 • [direction@centrelamontee.com](mailto:direction@centrelamontee.com) • [centrelamontee.com](http://centrelamontee.com)

### Opérateur machinerie/déneigement

Emploi saisonnier

**Les exigences du poste :**

- Expérience pertinente de travail sur des équipements d'entrepreneurs tels que niveleuse et rétrocaveuse (références exigées et vérifiées).
- Expérience pertinente à titre de chauffeur sur les camions dix (10) roues et/ou chargeuse sur roues dans des opérations de déneigement. (Des références sont exigées et seront vérifiées quant au nombre d'heures d'expérience);
- Permis de conduire de classe 3;
- Une bonne capacité de travailler en équipe;
- De la facilité à traiter avec le public;
- Connaissance en mécanique sera considérée comme un atout.

**En échange, nous t'offrons :**

- Un horaire de travail qui t'assure 56 heures par 2 semaines. (soir de 18 h à 2 h)
- Un salaire concurrentiel et de nombreux avantages sociaux.
- La reconnaissance pour ton travail bien fait.

**Envoie-nous ton CV avant le 23 septembre 2022**  
[munisjpp@globetrotter.net](mailto:munisjpp@globetrotter.net) | [www.facebook.com/saintjeanportjoli](http://www.facebook.com/saintjeanportjoli)



4635P3722

Faites partie du succès!

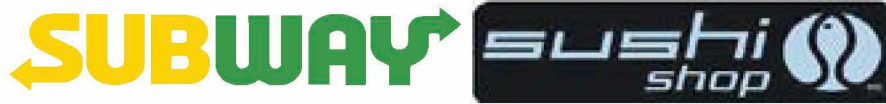

SAINT-PASCAL

LA POCATIÈRE

Ass. - gérant(e) : Salaire global entre **45,000\$ et 55,000\$**

Chef(fe) d'équipe : Salaire global de **20\$/h**

Préposé(e) au comptoir : Salaire global à partir de **18\$/h**

**POSTULE DÈS MAINTENANT**



[emplois@legrouperestosbegin.com](mailto:emplois@legrouperestosbegin.com)  
418-657-5962 poste 204

3500 Chemin des Quatre-Bourgeois,  
Local #260, 2<sup>e</sup> étage

LE GROUPE  
**RESTOS  
BÉGIN**  
facebook

# OFFRE D'EMPLOI

Superviseur(e) et préposé(e) opération aréna

Envoie ton CV ici : [mlajoie@sogep.ca](mailto:mlajoie@sogep.ca)

Appelle ici : 418 860-8316

- Assurer l'entretien ménager des différents locaux et la surveillance des lieux ;
- Opérer la surfaceuse et le coupe-bordure (formation fournie) ;
- Fournir un service à la clientèle de qualité ;
- Dispenser les premiers soins au besoin ;
- Montage de salles, planchers en bois ou scènes ;
- Réaliser d'autres tâches connexes.

**Postule maintenant !**



Permanent  
Temps plein / Temps partiel  
Assurances collectives  
Service essentiel, donc travail assuré !

Centre  
**BOMBARDIER**  
LA POCATIÈRE

Gestion d'implantations  
**Sogep**

0017P3722

TROUVE TA PLACE DANS UNE ENTREPRISE

# DURABLE

2600P3822

Poste à combler  
à Saint-Pamphile :

Opérateur(trice) de production  
Mécanicien(ne) industriel(le)  
Contremaître(sse) usine de sciage

Avec ou sans CV,  
on veut te parler !

418 356-3344 poste 543  
[rh.pamphile@materiauxblanchet.ca](mailto:rh.pamphile@materiauxblanchet.ca)



**Matériaux  
Blanchet**

Pour voir tous les postes disponibles :  
[materiauxblanchet.ca/carrieres](http://materiauxblanchet.ca/carrieres)

## ACHAT

Bois d'allumage (cèdre, tec.) en paquets. 30\$ chaque. Appelez au 418 492-3115 ((28/09)

Saint-Pascal. Bois de chauffage bouleau, érable. 16 pouces. Prêt à chauffer. Pour information, appelez au 418 492-2522 / 418 868-9741 (Inf)

## ASTROLOGIE

Ana Médium, spécialiste des questions amoureuses depuis 25 ans. Le secret des rencontres positives, la méthode pour récupérer son ex et des centaines de couples sauvés durablement, réponses précises et détaillées. Tél.: 450-309-0125

## LOCAL À LOUER

Saint-Pascal. Plusieurs unités d'entreposage de 5 X 10, 60\$/mois. Aussi, locaux commerciaux de 2500 pieds carrés avec porte de garage et débarcadères, chauffage inclus. Pour infos : 418 333-2589 (Marc) (inf)

## MARCHÉ AUX PUCES

MOTOS/MOTONEIGES/VTT

## OFFRES DE SERVICES

Victime d'un accident automobile? Vous avez des blessures? Contactez-nous. Consultation gratuite. M. Dion Avocats tél 514-282-2022 www.sossaaq.com»

## PRIÈRES

Prière infallible à la Vierge Marie. Fleur toute belle du Mont-Carmel, vigne fructueuse, splendeur du ciel, mère bénie du Fils de Dieu, assistez-moi dans mes besoins. Ô étoile de mer, aidez-moi et montrez-moi ici même que vous êtes ma mère. Ô Sainte-Marie, mère de Dieu, reine du ciel et de la terre, je vous supplie du fond du cœur de m'appuyer dans ma demande. Personne ne peut résister à votre puissance. Ô Marie conçue sans péché, priez pour nous qui avons recours à vous (3 fois). Sainte-Marie, je remets cette cause entre vos mains (3 fois). Merci Vierge Marie de m'accorder votre grâce et protégez-moi. Amen. Faites cette prière 3 jours de suite et vous devez ensuite la publier. La faveur demandée vous sera accordée. M.G.

## RENCONTRES

CONTACTS directs et rencontres sur le service #1 au Québec! Conversations, rencontres inattendues, des aventures inoubliables vous attendent. Goûtez la différence! Appelez le 438-899-7001 pour les écouter, leur parler, ou, depuis votre cellulaire faites le #(carré)6920. (des frais peuvent s'appliquer). L'aventure est au bout de la ligne. www.lesseductrices.ca

## DIVERS À VENDRE

Meubles anciens : commode, vaisselier style « Vintage ». Valise (couvercle bombé) « Pirate », 2 boîtes de



### GICLEURS PIERRE PLOURDE

Votre partenaire de confiance contre les incendies

**SPÉCIALITÉS : GICLEURS ET PLOMBERIE**

98, rue Voisine, Sainte-Hélène de Kamouraska (Québec) G0L 3J0  
pplourde@gicleursplourde.com

Tél. : 418 492-9889 • Téléc. : 418 492-9031 • Cell. : 418 894-2358

**CMMTO**  
Corporation des maîtres mécaniciens en tuyauterie du Québec • R.B.Q. : 5594-7923-01

## Devenez bénévole

Mettez en valeur vos talents en :

- collecte de fonds
- soutien
- prévention

418 683-8666  
cancer.ca



Société  
canadienne  
du cancer

64 tuiles à plafond de 1 pied carré. Sur rendez-vous uniquement. (21/09)

..... 418 492-3144

Fournaise à bois Bélanger, combiné pour eau chaude. Armoire de cuisine, de coin, en chêne. Robinet mélangeur et évier. Pour information, appelez au 418 247-3370 ((05/10)

GRAND SPÉCIAL D'AUTOMNE. Aspirateurs reconditionnés à neuf de marque Electrolux. Pour informations (05/10)

..... 418 498-2575

Mouvement (mécanisme) pour horloge de grand-père. Chauffe-étuve électrique de construction. Support marque Thule, pour 2 vélos électriques. Pour informations, appelez (05/10)

..... 418 714-4250

REPRISE DES ACTIVITÉS. Tu as 12 ans et plus, Les cadets de l'air de Rivière-du-Loup t'invitent à un Programme jeunesse qui te permettra de développer tes compétences essentielles au travers d'expériences inoubliables. Nous t'offrons un vol en avion ou en planeur, du tir à la carabine et du biathlon, des expériences de survie en forêt, des expéditions, des randonnées, des activités sportives, des courses d'orientation, du maniement de cartes et boussoles, du GPS, des cours de premiers-soins, des formations en aviation, des visites culturelles et bien plus encore ! Pour plus d'informations contactes-nous : 418-862-2400 poste 7; Escadron 282 (Facebook)

## LES DOYENS DE SAINTE-PERPÉTUE

BINGO. Les Doyens de Sainte-Perpétue vous invitent à un BINGO qui se tiendra le mercredi, le 28 septembre 2022 à 19h30, à la salle de l'Âge d'Or de Sainte-Perpétue, 8, rue des Bouleaux Ouest à Sainte-Perpétue. Ouverture des portes à 18h30.

SOUPER DANSANT ET CARTES. Les Doyens de Sainte-Perpétue vous invitent à un souper dansant et

une activité de cartes, le dimanche 25 septembre 2022 à compter de 14h, à la salle de l'Âge d'Or de Sainte-Perpétue 8, rue des Bouleaux Ouest à Sainte-Perpétue. Les NON-MEMBRES UNIQUEMENT doivent réserver leur place pour le souper, avant le mercredi 21 septembre 2022, en communiquant avec : Marie-France Guay (418) 359-2837 ou Lucienne Desrosiers (418) 359-2888. Le coût est de 18,00 \$ pour les membres et de 20,00 \$ pour les non-membres. Des cartes de membres seront en vente sur place.

## LES GROUPES FAMILIAUX AL-ANON

Que pouvez-vous faire lorsqu'un de vos proches boit trop ? Al-anon-alateen-quebec-est.ca, tél.: 1-844-725-2666.

## NARCOTIQUES ANONYMES

### -La Pocatière

Groupe Revivre. Réunion tous les jeudis de 18h30 à 20h30, au 203, 4e avenue Painchaud. Entrée principale, puis salle en haut à droite,

### -Rivière-du-Loup

Groupe Courage. Réunion tous les dimanches de 19h30 à 21h00, à l'Unité Domrémy, 4 rue de Gaspé. Entrée principale.

# INTERVENANT·ES RECHERCHÉ·ES

(Il est à noter que toutes expériences pertinentes seront considérées)

## Nous recherchons:

### Intervenant·e en réinsertion sociale

- Quelqu'un pour accompagner les gens dans un mandat de recherche de solutions, pour les mettre en relation avec des ressources, pour préparer leur retour au domicile adéquatement.



### Intervenant·e clinique

- Quelqu'un pour faire des accompagnements thérapeutiques en individuel et en groupe, qui accueille les gens, qui leur permet de faire des liens entre leur histoire de vie et leur dépendance en favorisant l'introspection.



## AVANTAGES

- Conciliation travail-famille
- Horaire de jour
- Après la période de probation
  - REER collectif
  - 2 semaines de congé payé durant le temps des fêtes et plus (maladie, vacances)
  - Programme d'aide au employé·es (PAE)
- Espace de travail agréable et confidentiel
- Formation continue payée et favorisée
- Salaire à discuter, expérience reconnue

Qui sommes-nous et pourquoi se joindre à l'équipe?

**La Montée est un organisme communautaire qui aide et soutient les personnes vivant avec un problème de dépendance : alcool, drogues, médicaments, jeu. Nous offrons un service de thérapie d'une durée de 3 semaines avec hébergement et un encadrement personnalisé.**

Il s'agit d'un milieu unique où respect, authenticité et souplesse dans l'accompagnement sont au cœur de notre philosophie.

- Ambiance d'équipe solidaire
- Milieu accueillant, ouvert et sensibilisé
- Souplesse dans l'intervention
- Acceptation du rythme dans l'accompagnement auprès des gens venus chercher de l'aide
- Milieu privilégiant l'écoute, l'accompagnement et le support de ses employé·es

VOUS DOUTEZ DE VOS COMPÉTENCES EN TOXICO? NOUS RECHERCHONS D'ABORD DES PERSONNES AVEC UN BON SAVOIR-ÊTRE ET SAVOIR-FAIRE EN RELATION D'AIDE. N'HÉSITEZ PAS À NOUS CONTACTER!

LA VUE DE VOTRE FUTUR BUREAU!



Pour plus d'info: 418-371-1444 • direction@centrelamontee.com • centrelamontee.com



## OFFRE D'EMPLOI

### PRÉPOSÉ(E) AUX PERMIS ET À L'IMMATRICULATION

Département de l'immatriculation et des permis

La Ville de Saint-Pascal agit à titre de mandataire pour la Société de l'assurance automobile du Québec (SAAQ), un poste de préposé-e aux permis et à l'immatriculation est à pourvoir.

#### Tâches et responsabilités

- Accueillir les clients et répondre à leurs demandes d'information;
- Procéder aux transactions reliées à l'immatriculation des véhicules routiers, au permis de conduire et à la RAMQ;
- Enregistrer au système central toutes les données relatives aux transactions et compléter les documents pertinents;
- Effectuer la prise de photo pour le permis de conduire et la carte d'assurance maladie;
- Effectuer la gestion de caisse.

#### Conditions de travail

- Poste à temps partiel (environ une vingtaine d'heures par semaine), selon les heures d'ouverture des bureaux de la SAAQ, ce qui peut inclure du travail en soirée.

#### Exigences

- Diplôme d'études secondaires
- Expérience en service à la clientèle ou en gestion de caisse considérée comme un atout.

La personne retenue devra suivre les formations délivrées par la SAAQ, lesquelles peuvent avoir lieu à Rimouski et à Rivière-du-Loup.

Les candidats(es) intéressés(es) peuvent transmettre leur candidature par courriel à [adjdg@villestpascal.com](mailto:adjdg@villestpascal.com) d'ici le **jeudi 6 octobre à 12 h.**

0344H3822

## OFFRES D'EMPLOI

**PNEUS F.M. INC.**  
est à la recherche de personnel :

### JOURNALIER AU RECHAPAGE

- Préparation des pneus pour le rechapage

### JOURNALIER À LA POSE DE PNEUS

- Installation, réparation de pneus de toutes grandeurs

**Ces deux offres sont des postes  
à temps plein, 40 h / semaine**

Veillez vous présenter avec votre c.v. ou  
le faire parvenir à l'adresse suivante:



595, boulevard Hébert, Saint-Pascal  
☎ 418.492.6035 1.800.463.1375  
Télec.: 418 492-9883

0069H2521



7429P2822

# C'EST PLUS QU'UN EMPLOI !

« C'est ta chance de te réaliser  
et de faire progresser ta carrière. »



**FONDERIEPOITRAS.COM**

**À VENDRE**

**Pommes de terre**

**PATATES FRAÎCHES**

rouges seulement, sac de 50 lb.

Mario Lavoie  
Ferme Lavoisine, Saint-Denis  
Rés. : 418 498-3307

**LOGEMENTS À LOUER**

Vérifiez nos disponibilités :  
2 1/2, 3 1/2, 4 1/2 et 5 1/2 pièces, chauffés, éclairés  
Situés du 901 au 911, 12<sup>e</sup> Avenue, La Pocatière

Marco Gingras, concierge : 418 866-1020  
Réal Delagrave, Montmagny : 418 248-7141  
Sans frais : 1 877 248-7141

**www.logementscotesud.com**

**ATA**  
Aide aux Travaillants Accidentés  
114-b, avenue de Gaspé Est  
Saint-Jean-Port-Joli (Québec) G0R 3G0  
418 598-9844 • 1 855 598-9844

**Clièntèle :** accidentés du travail ou de la route, congédiement ou harcèlement, assurances-invalidités.

**Nos services :** information, écoute, aide technique pour le suivi des dossiers, support à la réadaptation, démarches collectives pour la reconnaissance des droits.

4117P0719

**Bellema**

Vous cherchez un logement ou un local commercial? Très beaux logements situés au centre-ville de La Pocatière ou sur la rue du Verger. Logements chauffés et éclairés

**DISPONIBILITÉ : COMPLET**

**VOUS CHERCHEZ UN TERRAIN?**  
Terrains à vendre au centre-ville de La Pocatière, avec services, situés au sud de la rivière St-Jean, secteur rue du Cheminot et de la Vigie **Bellema S.E.C.**

418 856-2566 (jour)  
418 371-0546 (soir) Louise Ouellet  
418 598-7765 (soir) Mario Deguire  
708, 4<sup>e</sup> Avenue, bur. 202, La Pocatière

**Roma** Alternateurs et Démarreurs

MÉCANIQUE GÉNÉRALE

**SPECIALITÉS :**  
- Alternateurs et démarreurs (vente de neufs et réusinés)

**AUTRES :**  
- Moteur électrique - Pompe - Outillage  
- Ventes de batteries INTERSTATE

151, Route 132, La Pocatière  
418 856-6210 • 1 800 530-6210  
altdem\_roma@hotmail.com

**NOUVEAU SERVICE au centre-ville de LA POCATIÈRE**

**DÉNEIGEMENT Résidentiel et commercial**

**Prix compétitif**

**Denis Bourassa**  
1 819 856-7964  
Contactez-nous!

**COSMOSS** Kamouraska  
Pour que chaque jeune développe son potentiel

**OFFRE D'EMPLOI**

**Agent(e) de concertation - COSMOSS Kamouraska**

Le regroupement COSMOSS Kamouraska est à la recherche d'un(e) agent(e) de concertation afin de soutenir la démarche de concertation des partenaires du Kamouraska. Les efforts sont centrés sur l'Action en prévention, le réseautage intersectoriel, la continuité et la complémentarité des services. Les enjeux globaux travaillés par COSMOSS sont de favoriser une entrée scolaire réussie, de favoriser le développement de saines habitudes de vie, d'encourager la persévérance scolaire et la réussite éducative et de favoriser une intégration sociale et professionnelle durable auprès des jeunes vulnérables de 0-30 ans du Kamouraska.

L'agent.e de concertation assure l'implantation et la mise en œuvre des stratégies, initiatives et actions présentes au Plan d'action dont il ou elle est responsable. Pour ce faire, l'agent.e favorise l'agir ensemble des partenaires et réalise diverses activités de concertation ciblées en fonction des priorités d'action établies. Il ou elle et sera aussi appelé à participer à l'élaboration de la planification stratégique 2023-2026.

**Description générale des fonctions :**

- Accompagne et soutien des comités d'intérêt de la démarche COSMOSS Kamouraska;
- Accompagne les porteurs d'action au sein du plan d'action stratégique et soutien la mise en œuvre des actions;
- Agit comme agent mobilisateur au sein des comités qu'il ou elle accompagne, suscite l'engagement des partenaires;
- Planifie et anime des rencontres de comités de partenaires;
- Facilite le suivi financier des actions;
- Accomplir toute autre tâche de même nature nécessitée par ses fonctions;

**EXIGENCES ET COMPÉTENCES RECHERCHÉES :**

- ✓ Diplôme d'études collégiales ou universitaires dans un domaine approprié (gestion des ressources humaines, relations industrielles, gestion de projets collectifs, éducation spécialisée, travail social ou autres domaines connexes) ou une expérience significative en concertation;
- ✓ Expérience en planification et en concertation avec des regroupements de partenaires;
- ✓ Capacité d'organisation, de communication, de gestion du temps et des priorités;
- ✓ Compétence en animation de rencontres;
- ✓ Esprit d'analyse et de synthèse;
- ✓ Autonomie, créativité, dynamisme et grande capacité d'adaptation;
- ✓ Maîtrise de la langue française parlée et écrite
- ✓ Flexibilité dans les horaires de travail et capacité à se déplacer sur le territoire de la MRC;
- ✓ Connaissance du milieu et des enjeux liés aux jeunes de moins de 30 ans et leur famille;
- ✓ Maîtrise la suite Office (Word, Excel, PowerPoint), aisance avec les plateformes de rencontres, de travail collaboratif à distance ou avec l'environnement, Google Chrome (Gmail, Drive).

**INFORMATIONS RELIÉES AU POSTE**

- **Horaire de travail :** 30 h - 35 h / semaine (selon les préférences de la personne retenue)
- **Lieu** de travail mixte, soit au bureau de Saint-Pascal et en télétravail.
- **Rémunération :** Entre 25,22 \$ et 27,84 \$ de l'heure
- Assurance collective
- Conciliation famille-travail

Si vos compétences et votre expérience correspondent au poste, nous aimerions vous connaître. Veuillez nous faire parvenir une lettre d'intention et votre curriculum vitae, au plus tard le 11 octobre 2022 à 16 h, à l'attention Mme Stéphanie Sénéchal, coordonnatrice de COSMOSS Kamouraska, à l'adresse stephanie@cosmoskamouraska.com

N.B. : Nous remercions toutes les personnes qui envoient leur CV. Cependant, seules celles retenues pour l'entrevue seront contactées.

**Le Scénario** cinéma

CARREFOUR LAPOCATIÈRE  
INFO: 418 856.1319  
www.cinemascenario.com

**Horaires du vendredi 23 au jeudi 29 septembre**

**NE T'INQUIÈTE PAS CHÉRIE (13+)**  
Vendredi & Samedi: 19h45  
Dimanche: 13h00 / Mardi à Jeudi: 19h45

**HUMUS (G)**  
Vendredi & Samedi: 19h30  
Dim. & Lundi: 13h45 / Mardi & Mer.: 19h30

**NIAGARA (G)**  
Vendredi & Samedi: 20h00  
Dimanche: 13h30 / Mardi à Jeudi: 20h00

**AFTER: L'ÉTERNITÉ (G)**  
Vendredi & Samedi: 19h45  
Dimanche: 14h00 / Mardi à Jeudi: 19h45

**SOURIRE (affluente classement)**  
Dès ce jeudi 29 septembre: 19h45

**CINEMA LOUISE**

Représentation tous les jours à 19 h 30  
JUSQU'AU JEUDI 29 SEPTEMBRE  
PROJECTIONS SPÉCIALES : SAMEDI ET DIMANCHE 14 H

**NIAGARA**  
DÉBUTE LE VEND. 23 SEPT.

**Ne t'inquiète pas chérie**

418 852-2891  
www.cinamalouise.com

**Proprio Direct**  
AGENCE IMMOBILIÈRE

**L'Équipe 418 551-2121**  
410, 4<sup>e</sup> AVENUE LA POCATIÈRE

**VENDU! À PARTIR DE 2%\***  
CERTAINES CONDITIONS S'APPLIQUENT

**VENDU** SAINT-FRANÇOIS-XAVIER-DE-VIGER - 102, PRINCIPALE

**VENDU** SAINT-PAUL-DE-LA-CROIX - 220, 2<sup>e</sup> RANG EST

**VENDU** SAINT-JEAN-DE-DIEU - 31, RUE D'AUTEUIL

**NOUVEAU** 225 000 \$  
SAINT-ANTONIN - 755, CH. DE RIVIÈRE-VERTE

**NOUVEAU** 69 000 \$  
SAINT-MÉDARD - 58, RUE PRINCIPALE EST

**NOUVEAU** 107 700 \$  
MONT-CARMEL - 25, RUE DE LA FABRIQUE



## MÉCANIQUE

- ✓ Alignement des roues
- ✓ Mécanique générale
- ✓ Air climatisé
- ✓ Changement de pneus
- ✓ Entretien mécanique printanier
- ✓ Changement d'huile
- ✓ Recalibration des systèmes d'aide à la conduite (ADASS) avec équipement spécialisé



## CARROSSERIE

- ✓ Débosselage et peinture
- ✓ Traitement antirouille
- ✓ Redressement de châssis en technique mesure 3D
- ✓ Soudage et rivetage de carrosserie en aluminium
- ✓ Réparation de structure en acier ultra léger avec soudage par points de résistances
- ✓ Estimateur sur place
- ✓ Réclamation d'assurance
- ✓ Travaux garantis

En cas d'accident,  
pour son entretien  
ou pour en  
préserver sa  
beauté



l'expert à qui  
confier votre  
véhicule!

Nous réparons  
**TOUT!**  
Du pare-chocs  
avant au pare-  
chocs arrière!

**TECHNICIENS  
D'EXPÉRIENCE  
ET FORMÉS  
VÉHICULE DE  
COURTOISIE**



## ESTHÉTIQUE

- ✓ Décontamination et scellant de peinture
- ✓ Protection de peinture Nano Céramique
- ✓ Nettoyage intérieur avec ou sans shampoing
- ✓ Restauration et polissage de phares
- ✓ Traitement des tissus et tapis intérieur antitaches



## VITRES D'AUTO

- ✓ Traitement anti-pluie (Aquapel)
- ✓ Garantie de 10 ans
- ✓ Installation de qualité garantie
- ✓ Technicien formé
- ✓ Outillages à la fine pointe de la technologie
- ✓ Adhésif uréthane Sika respectant les standards du fabricant
- ✓ Recalibration des caméras de conduite

*Protégez votre véhicule.*  
**pensez ANTIROUILLE!**

Lavage extérieur  
**GRATUIT**  
avec antirouille



418 308-1001

Nous effectuons l'antirouille en  
août, septembre et octobre.  
**Réservez tôt!**  
*Faites confiance à votre carrossier qui  
connaît votre véhicule en profondeur*



216, rue Rochette, Saint-Pascal

