MLLE GUILLAUME
POUR COMPTER
LES ANNONCES
1-05 1e ED

EN AVANT TOUJOURS

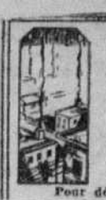
Le tirage moyen de la "Presse" — édition quotidienne — la semaine dernière, a été de

243,969

copies

LA PRESSE

Le plus grand quotidien français d'Amérique



FETE DU JOUR
SAINT CUTHBERT

Soleil: lever 6 h. 04; coucher 6 h. 12
Lune: lever 9 h. 15; coucher 7 h. 44

TEMPS PROBABLE
Beau ce soir; nuageux demain après-midi.
Maximum: 50 Minimum: 36

Pour détails complets voir page 25.

62e ANNEE — No 131 MONTREAL, MERCREDI 20 MARS 1946 PRIX : TROIS CENTS

Les Kurdes assiègent 3 garnisons d'Iran

Nouveau soulèvement autonomiste au nord

Les troupes en présence sont peu nombreuses, mais la bataille se livre à la rencontre des frontières de Perse, d'Irak et de Turquie.

Mouvements russes

Une colonne de cavalerie soviétique signalée dans le voisinage. — Les Etats-Unis appuieront la requête de Téhéran au Conseil de sécurité.

Téhéran, 20. (B. U. P.) — Un officier du grand état-major iranien apprend que 3 garnisons de la région désertique du nord-ouest, près du lac Ourmia (Ouroumyieh en turc) ont à repousser "depuis quelques semaines" les assauts d'insurgés kurdes, et que 7 avions ont été envoyés à leur secours. D'après cet officier, les assaillants sont 3,000 et se composent de Kurdes de l'Iran et de l'Irak. La bataille se livre justement au point de rencontre des frontières de l'Irak, de l'Iran et de la Turquie (à ce qu'un Français appelait dès 1920 "le carrefour des routes de l'Asie"). La région est peuplée de tribus kurdes souvent en révolte contre le gouvernement iranien.

Voisinage d'une colonne mobile russe

On a signalé les manoeuvres d'une colonne de cavalerie soviétique près du lac Ourmia; le bruit a souvent couru que les Kurdes aspirent à l'autonomie, à grouper en Etat indépendant leurs tribus non seulement de l'Iran mais de l'Irak et de la Turquie.

Les garnisons assiégées sont celles de Sardasht, Baneh et Saqqez. La première se trouve 434 milles au nord-ouest de Téhéran, sur la rive sud du lac Ourmia. On y a signalé auparavant les mouvements de troupes soviétiques et de bandes kurdes. Saqqez est situé 60 milles au sud-est de Sardasht, Baneh 32 milles au sud-ouest de Saqqez.

D'après l'officier iranien, ses agents relatent que certains assaillants parlent le dialecte "turki" c'est-à-dire du nord de l'Iran. L'officier ajoute: "Nos troupes défendent les villages avec acharnement".

Réserve à Téhéran

Téhéran, 20. (P.C.) — L'agence Reuter apprend que le gouvernement iranien refuse de commenter sa requête auprès du Conseil de sécurité. Le nouvel ambassadeur soviétique, M. Ivan Sadchikov, est attendu aujourd'hui. Le président du conseil des ministres, M. Ahmed Qavam (Ghavam) -es-Saltaneh, s'est dit "trop occupé" pour recevoir les journalistes. Hier soir M. Said Zia-ed-Din, député de droite, a répété que l'U.R.S.S. "exerce des pressions" sur l'Iran en déplaçant des troupes dans la zone d'occupation. "Le seul espoir de l'Iran, c'est l'organisation des Nations unies".

L'Iran sûr de l'appui américain

Washington, 20. — BUP — On apprend que les Etats-Unis appuieront totalement l'Iran auprès du Conseil de sécurité des Nations unies, qui se réunira lundi prochain. Le 6 mars déjà les Etats-Unis protestaient auprès de l'U.R.S.S. contre la prolongation de l'occupation de l'Iran, qu'ils déclaraient contraire à l'accord tripartite de 1942, à la déclaration de Téhéran (décembre 1943), et à la Charte des Nations unies.

L'U.R.S.S. n'a pas encore répondu à la note américaine, mais on prévoit que comme à la première session des Nations unies à Londres, ils se vengeront de la requête iranienne au Conseil de sécurité en posant à ce dernier des questions que veulent en exclure Etats-Unis et Grande-Bretagne.

La question d'Espagne

Il y a par exemple la question d'Espagne. Une deuxième fois le secrétaire d'Etat américain, M. James-F. Byrnes, a répondu à la France qu'il ne juge pas la paix compromise par le régime Franco et qu'il n'y a donc pas lieu de poser la question d'Espagne au Conseil. La seule grande puissance qui appuie la requête française, c'est l'U.R.S.S. Si, à la suite du refus américain, la

A SUIVRE A LA PAGE 19

La cause de Lunan plus importante

Accusé d'espionnage, son examen préliminaire durerait deux jours.

Ottawa, 20. (D.N.C.) — Le capitaine David-Gordon Lunan, d'Ottawa et de Montréal, âgé de 30 ans, sera le premier des sept accusés à subir le 28 mars son enquête préliminaire en cour de police d'Ottawa, en rapport avec l'affaire d'espionnage sur laquelle la commission Taschereau - Kellock achève son enquête.

La comparution de ce matin n'a pas duré plus de trente minutes, au cours desquelles les accusés ont opté pour procès devant jury. Trois d'entre eux avaient déjà fait ce choix lors de comparutions précédentes.

C'est au 28 mars qu'ont été renvoyées toutes les causes: Lunan, Emma Wolkin, Kathleen-M. Willsher, E.-W. Mazerall, le Dr David Shugar, le chef d'escadrille M.-S. normalement à la prochaine session Nightingale et H.-S. Gerson.

Les procès devant jury auront lieu de la Cour suprême de l'Ontario, dans le comté de Carleton, le 6 mai prochain.

Lunan, chef de file

C'est à la cause de Lunan que la Couronne semble attacher la plus grande importance dans toute l'affaire. Interrogé à ce sujet par le représentant de notre journal, l'un des avocats de la Couronne, M. Byron Howard, c.r., n'a pas voulu faire de commentaire. On croit toutefois comprendre que l'enquête préliminaire de celui qui est accusé d'être un chef de file sera la plus longue, soit vraisemblablement deux jours entiers. On expédiera les autres en moins d'une journée, selon l'avis des observateurs juridiques.

M. Howard a déclaré qu'il n'était pas sûr que tous les accusés subissent leur procès devant jury, en dépit du choix qu'ils viennent de faire. Ils auront jusqu'à la dernière minute le droit d'opter pour un procès expéditif devant un juge de la Cour du comté de Carleton, qui a juridiction en matière criminelle. C'est ce qui arrive quand un accusé est à peu près sûr d'être exonéré et que les assises de la Cour suprême provinciale sont fixées à une date trop lointaine.

A la suite de l'enquête préliminaire, il appartient au magistrat de la correctionnelle de décider s'il y a lieu d'envoyer un accusé devant le jury ou devant un tribunal sans jury, ayant toutefois juridiction criminelle. S'il n'y a pas lieu de tenir un tel procès, le magistrat rend lui-même un jugement.

A la suite de Lunan, viendront normalement Mazerall, puis Mme Wolkin et Mlle Willsher. Mais l'ordre selon lequel la Couronne appellera les accusés n'est pas encore définitivement fixé.

La séance de ce matin à la Cour ne semble pas avoir suscité grand intérêt à Ottawa, puisque la foule,

A SUIVRE A LA PAGE 19

Churchill partira la nuit prochaine

New-York, 20. (B.U.P.) — Winston Churchill s'embarquera la nuit prochaine sur le paquebot le "Queen Mary", qui partira demain matin pour la Grande-Bretagne. Il montera sur le vaisseau vers minuit avec ceux qui l'accompagnent. Il a fait savoir qu'il ne veut pas être interviewé ou être photographié à son départ.

Hier soir, il a été l'invité de Bernard Baruch à une représentation de la pièce "State of the Union". Il a fait éclater de longs applaudissements quand il a traversé la salle avec Mme Churchill pour se rendre à leurs places dans la sixième rangée. M. Churchill a répondu par son geste habituel. Il a formé avec deux doigts la lettre "V" l'initiale du mot "victoire".

Nazi trouvé coupable d'un crime de guerre

Aurich, Allemagne, 20, (P.C.)—Un tribunal militaire du C.A.R.C. a trouvé coupable Johann Neitz, marin allemand de 35 ans, d'avoir tiré sur un aviateur canadien prisonnier avec l'intention de le tuer. Neitz a été acquitté à l'accusation d'avoir blessé l'aviateur, l'officier d'aviation Rudolph Roman, de Toronto, après que ce dernier eut été capturé près de Wilhelmshaven.

Neitz a été condamné à l'emprisonnement à vie.

Moment de détente de Goering à son procès



HERMANN GOERING sourit dans la boîte au témoin alors qu'il s'entretient avec son avocat, au cours d'une intermission de son procès, au tribunal militaire international allié de Nuremberg. Le procureur en chef américain, le juge Jackson, s'est plaint de ce que Goering faisait en pleine cour de la propagande nazie.

La requête de l'Iran

Textes de la note et de la lettre d'envoi adressées aux Nations unies.

Washington, 20. (P.A.) — Voici le texte de la note iranienne remise hier au secrétaire général des Nations unies, M. Trygve Lie:

Conformément au paragraphe 1er de l'article 35 de la Charte des Nations unies, l'Iran porte à la connaissance du Conseil de sécurité un différend entre l'Iran et l'U.R.S.S. dont la prolongation est de nature à compromettre le maintien de la paix et de la sécurité internationales.

Ce différend a surgi par suite d'événements survenus depuis l'adoption par le Conseil de sécurité de la résolution du 30 janvier 1946 relative au différend antérieur entre Iran et U.R.S.S.. L'U.R.S.S. garde ses troupes en territoire iranien depuis le 2 mars 1946, contrairement aux stipulations expresses de l'article V du traité d'alliance tripartite du 29 juin 1942. En outre, l'U.R.S.S. continue à s'ingérer dans la politique intérieure de l'Iran par l'entremise d'agents, de fonctionnaires et d'armées soviétiques.

Actes contraires aux traités et à la Charte

Ces actes sont contraires au traité susdit, à la déclaration de Téhéran (décembre 1943) et à la Charte des Nations unies. La solution immédiate et juste de ce différend par le Conseil de sécurité est de la plus haute importance pour le maintien des bonnes relations que l'Iran désire entretenir avec l'U.R.S.S. en Etat indépendant et souverain, et pour la survivance des buts et des principes que les membres des Nations unies se sont solennellement engagés à respecter.

J'ai l'honneur d'être, Monsieur, votre tout dévoué

Hussein Ala, représentant de l'Iran auprès du Conseil de sécurité, ambassadeur extraordinaire et plénipotentiaire de l'Iran.

Note conforme aux instructions de Téhéran

M. Ala a accompagné cette note de la lecture suivante à M. Lie: — Conformément aux instructions reçues ce matin par télégraphe de mon gouvernement, j'ai aujourd'hui adressé à vos soins une lettre au président du Conseil de sécurité, portant à sa connaissance un différend entre l'Iran et l'U.R.S.S.

Je prends la liberté d'inclure copie de cette communication, envoyée à New-York, et je serais reconnaissant à Votre Excellence de faire inscrire la requête de l'Iran à l'agenda du Conseil de sécurité, qui doit se réunir le 25 mars.

Croyez-moi: M. le secrétaire général, bien vôtre

Hussein Ala, représentant de l'Iran auprès du Conseil de sécurité, ambassadeur extraordinaire et plénipotentiaire de l'Iran.

L'énorme expansion que voudrait Moscou

Paris, 20. (P.A.) — M. André François-Poncet, ancien ambassadeur de France à Berlin et Rome, écrivait hier dans l'influent journal conservateur **Figaro** que si l'action russe en Iran constituait une réponse à l'action britannique en Grèce, un compromis entre les politiques extérieures de Londres et de Moscou serait possible. Mais M. François-Poncet ne croit pas qu'Etats-Unis et Grande-Bretagne puissent accepter les projets d'expansion russe en Méditerranée et au Moyen-Orient.

Voici les buts soviétiques, d'après ce diplomate: "Vassalisation de l'Iran; annexion des provinces turques de Kars et d'Ardahan; ouverture et contrôle militaire des Dardanelles; installation de bases au Dodécanèse; protectorat de la Tripolitaine; joint à tout cela, établissement en Espagne d'un régime plus ou moins communiste".

M. François-Poncet considère que l'U.R.S.S. vient d'adopter une attitude "plus conciliante" en Iran. "Mais de même qu'il était excessif de croire la guerre à nos portes, on se tromperait aussi en jugeant la crise résolue".

Spaak a consenti à un plébiscite en Belgique

Bruxelles, 20. —A.P. —Le premier ministre Paul-Henri Spaak a déclaré hier à la Chambre des députés de Belgique que son nouveau gouvernement socialiste consent au règlement de la question du retour du roi Léopold, maintenant en exil, en consultant le peuple au moyen d'un plébiscite.

M. Kalinine a été remplacé

Le fils d'un concierge lui succède comme président du Soviet suprême.

Moscou, 20. — (P.A.) — Nikolai Mikhailovich Shvernik, âgé de 56 ans, un chef du mouvement unioniste en Russie, a été nommé président du Soviet Suprême.

Il succède à Mikhail Ivanovich Kalinine qui a démissionné par suite d'affections visuelles. Kalinine occupait ces fonctions depuis 27 ans. Il restera membre du Soviet Suprême.

Joseph Staline a été réélu président du conseil des ministres de la Russie. Le vote fut unanime. Staline conserve également son titre de généralissime et de chef des services armés du pays aussi bien que celui de secrétaire général du comité central du parti communiste.

(Radio - Moscou annonce qu'à l'avenir Staline sera désigné par le titre de premier ministre).

Staline fut élu président du conseil des ministres pour la première fois en mai 1941. Il succédait alors à Vyacheslav Molotov qui fut réélu vice-président du conseil des ministres et commissaire aux affaires étrangères.

Shvernik, fils d'un concierge, agissait comme vice-président du Soviet Suprême depuis le 1er février 1944.

Le Soviet Suprême constitue le parlement russe.



N. Shvernik

Shvernik est un vieux bolchéviste qui adhère au parti communiste depuis 1902. En 1926 il fut nommé au secrétariat du comité central du parti communiste. En 1930 il fut élu à la présidence de toutes les unions de métiers de la Russie.

Il fut décoré de l'ordre de Lenine en janvier pour avoir accompli avec succès une mission spéciale.

La réélection de Staline et de Molotov a suivi de près une suggestion écrite par le généralissime lui-même.

Voici les autres vice-présidents du conseil des ministres nommés hier: le maréchal Lavrenti P. Beria, successeur possible à Staline; Andrei Andreyev; A. I. Mikoyan, ministre du commerce extérieur; Alexei Kosigin; N. A. Voznesensky, le maréchal Voroshilov et Lazarus Kaganovich.

Chiang recommande la paix et l'unité

Tchoung-king, 20. (P.A.) — A la séance d'ouverture du conseil politique du peuple le président Chiang Kai-shek a parlé en faveur de la paix et de l'unification de la Chine. La délégation communiste n'a pas assisté à cette première réunion.

Chiang a aussi exprimé l'espoir de l'établissement de relations amicales entre la Chine et les autres pays. On a convoqué le conseil pour discuter de problèmes nationaux et internationaux et présenter des recommandations au gouvernement.

Les communistes se sont abstenus d'assister à la séance pour protester contre la prétendue dénonciation au cours du récent congrès du Kuomintang des accords intervenus lors de la conférence d'unité politique de janvier. On prévoit toutefois que les communistes assisteront à la prochaine réunion du conseil fixée au 2 avril.

Prétendue dictature atomique

Moscou taxe les Américains d'impérialisme sous le signe de la bombe atomique.

L'ONU ou la bombe ?

Lodnres, 20 (BUP) — La presse soviétique accuse, aujourd'hui, les forces "réactionnaires impérialistes" américaines de chercher à établir dans l'univers une dictature atomique.

Cette accusation se trouve dans la revue soviétique **Temps Nouveaux**, qui sert fréquemment à exprimer les vues de Moscou en politique extérieure, et elle a été transmise par la radio russe.

C'est l'attaque la plus forte et la plus détaillée qui ait encore été faite par la presse soviétique contre la politique américaine au sujet de la bombe atomique.

Les essais de la bombe atomique dans le Pacifique sont "destinés, au dire de l'organe soviétique, à faire redouter la nouvelle arme et les éléments réactionnaires espèrent au moyen de ces craintes développer leurs visées impérialistes".

Les **Temps Nouveaux** ne mentionnent pas les agissements d'espionnage soviétiques découverts au Canada en rapport avec le développement de l'énergie atomique.

Prétendu dessein impérialiste

"La presse réactionnaire et chauvine, lit-on dans cet article, "parle de la nécessité de profiter de la situation actuelle pour établir un nouvel impérialisme atomique, une dictature atomique".

"On ne peut, même avec des prodiges d'imagination, considérer ces visées comme compatibles avec le contrôle de l'énergie atomique par les Nations unies.

"Ils (les "réactionnaires") brandissent l'arme atomique pour des fins qui ne se rapportent guère à la paix et à la sécurité des nations".

Les **Temps Nouveaux** disent que les milieux impérialistes américains s'efforcent d'utiliser la découverte de l'énergie atomique pour spéculer "de façon sans scrupule", dans les affaires internationales.

Malgré un démenti du secrétaire de la guerre Patterson, le bruit a couru que des fuites graves d'informations importantes se sont produites lors des dépositions d'hommes de science au comité sénatorial sur l'énergie atomique.

Usage pacifique entravé au dire de la Russie

"Il va sans dire que le débat devant ce comité n'a pas divulgué de secrets scientifiques ou techniques mais il a divulgué ou plutôt confirmé un fait important, à savoir que les cercles militaires américains entravent déjà l'utilisation de l'énergie atomique pour des fins de paix".

Ici quelques mots de cette émission étaient inintelligibles et l'on entendit ensuite: "Ils essaient de prévenir toute possibilité d'une telle utilisation. La politique suivie par ces groupes dans le domaine de l'énergie atomique (ici d'autres mots inintelligibles)... sont chargés de conséquences graves pour le développement des recherches scientifiques.

"Car cette politique (autres mots incompris) restreint sérieusement les informations scientifiques et l'on y traite avec un écrasant dédain les savants qui ont découvert l'énergie atomique et fabriqué la bombe atomique.

"En dernier lieu, rien n'a été fait

A SUIVRE SUR LA PAGE 19

Les objectifs de Moscou en Corée

Séoul, 20. (P.A.) — L'Union soviétique a fait connaître catégoriquement ses intentions à l'ouverture d'une conférence de la commission conjointe russo-américaine, aujourd'hui. Elle a prétendu qu'il se faisait une "furieuse résistance" à la démocratie coréenne de la part de "groupes réactionnaires et anti-démocratiques."

Le colonel-général Terenty Shtykov, commandant russe dans le nord de la Corée, a dit: "L'Union soviétique s'intéresse vivement à ce que la Corée devienne un pays démocratique et indépendant, bien disposé envers l'Union soviétique afin qu'elle ne devienne pas une base d'opérations contre la Russie."

Bourreau nazi responsable de 4,500,000 assassinats

Berlin, 20. (B.U.P.) — Les autorités anglaises révèlent que Rudolph Hoess, qui a avoué avoir tué 2,500,000 personnes "sous les ordres d'Himmler", est responsable de la mort de 2,000,000 d'autres qui ont été exécutées après son départ du camp d'Auschwitz, dans le sud de la Pologne.

Avec 4,500,000 meurtres à son crédit, Hoess est probablement le plus grand meurtrier de toute l'histoire.

Hoess est détenu actuellement dans la zone d'occupation britannique comme criminel de guerre. Il a signé avec calme un aveu par lequel il reconnaît avoir préparé personnellement la mort de 2,000,000 de personnes par le gaz du 19 juin 1941 au mois de décembre 1943.

Le bourreau nazi déclare qu'il a reçu l'ordre plus tard d'exterminer 500,000 autres personnes. Les autorités polonaises rapportent que 5,000,000 ont péri dans les chambres à gaz du camp d'Auschwitz au cours de la guerre.

Hoess rapporte que Himmler lui disait qu'il fallait faire ces exécutions par le gaz parce que si les nazis n'exécutaient pas les ennemis du nazisme et si l'Allemagne perdait la guerre ses ennemis détruiraient le peuple allemand.

Hoess a raconté que les prisonniers arrivaient au camp par trains. Dès leur arrivée à la gare ils étaient classés. La plupart d'entre eux, soit environ 70 pour cent étaient désignés pour un traitement spécial c'est-à-dire qu'ils devaient mourir dans les chambres à gaz. Les autres devaient servir en exécutant des travaux forcés.

Au début de 1941, les victimes venaient de Varsovie, Budapest et d'autres grandes villes de l'Europe orientale. Plus tard des prisonniers vinrent de France, de Belgique et de Hollande.

Hoess a commencé sa carrière de bourreau à l'âge de 22 ans. On lui demanda s'il croyait en Dieu et il répondit sur un ton péremptoire: "Très certainement pas."

Moscou pratique la politique de force

Canberra, Australie, 20. (BUP) —M. R. G. Menzies, chef du parti australien uni (United Australian), a déclaré à la Chambre des représentants, au cours du débat sur la politique étrangère, que l'U.R.S.S. a clairement renoncé aux conditions de la Charte de l'Atlantique, a "balayé" l'indépendance des nations sur lesquelles elle voulait étendre son autorité. Il affirme que l'U.R.S.S. affaiblit la situation des puissances de l'ouest, en fortifiant sa position stratégique.

Gros envois de blé pour les affamés

Les E.-U. et le Canada en expédient 1,660,000 tonnes par mois.

Washington, 20. — B.U.P. — Les Etats-Unis et le Canada, les plus grands producteurs de blé au monde, expédient maintenant leurs excédents de céréales à une vitesse sans précédent.

Au cours du seul mois de mars, les Etats-Unis expédieront près de 1,000,000 de tonnes de blé pour répondre à la demande des peuples affamés. Le Canada expédiera durant la même période 660,000 tonnes de blé.

Ces deux pays doivent maintenir ou même augmenter leurs exportations jusqu'à la fin de juin. Il faut ajouter au total 900,000 tonnes attendues de l'Australie et 700,000 tonnes de blé argentin à expédier durant le premier semestre. On ne satisfera cependant qu'à moitié une demande de 20 millions de tonnes de blé dont on aurait besoin pour le 30 juin de cette année.

Telle est la situation qui confronte la commission conjointe des vivres, groupe formé pendant la guerre avec les représentants des Etats-Unis, de la Grande-Bretagne et du Canada. Cette commission fait l'inventaire et la distribution des stocks alimentaires.

Désaccord sur le blé

Les nations ayant des surplus font rapport à la commission et les nations déficitaires présentent leurs demandes. Des comités spéciaux étudient chaque denrée. Les recommandations des comités de denrées doivent être unanimes. Dans le cas du blé, l'accord ne s'est pas fait sur la distribution mais les envois aux pays affamés se continuent sur une base mensuelle. Ils se continueront même si l'accord ne se réalise pas.

La Russie est la seule parmi les trois grandes puissances qui n'appartienne pas à la commission des vivres mais elle est naturellement invitée à y entrer.

Récemment, la Russie a fait savoir qu'elle expédierait 500,000 tonnes de blé à la France. Les Etats-Unis fournissent les navires pour le transport de ce grain.

Moukden assiégé

Les communistes chinois cherchent à y supplanter les nationalistes.

Moukden, 20. (B.U.P.) Les forces nationalistes chinoises à Moukden sont virtuellement assiégées par les communistes. Des officiers ont soumis aujourd'hui à un interrogatoire six soldats et officiers russes capturés près d'un emplacement d'artillerie des communistes hors de la ville.

Les prisonniers, deux officiers et quatre soldats, ont prétendu que c'était par hasard qu'ils se trouvaient près de la position d'artillerie au moment de l'assaut des nationalistes et qu'ils ignoraient la présence de soldats communistes à cet endroit.

Les nationalistes ont capturé deux autres soldats russes en territoire enlevé aux communistes chinois. Ces Russes, armés et vêtus de l'uniforme de l'armée rouge, ont prétendu s'être égarés.

Les communistes chinois font tout ce qu'ils peuvent pour enlever Moukden aux nationalistes à qui les Russes ont remis la ville lorsqu'ils s'en sont retirés.

Infiltration communiste à Moukden

Les rouges ont désorganisé toute la circulation routière et ferroviaire à destination de Moukden et se faufilent à l'intérieur tout en livrant des escarmouches en plein centre de la ville.

D'après des rapports sur les engagements au sud de Moukden, les communistes utilisent des canons japonais. C'est dans les parages d'une de ces pièces que les nationalistes se sont saisis de six militaires russes.

La loi martiale et le couvre-feu durant la nuit sont rigoureusement appliqués à Moukden.

Un certain nombre de Russes se trouvent à Moukden. L'hôtel Yamato, qui prit le nom d'Intourist Hotel pendant l'occupation russe, est encore administré par les Soviets.

Les communistes concentrent leurs attaques contre la voie ferrée entre Moukden et Sinmin, à 50 milles au sud-est, et c'est un voyage périlleux que celui de se rendre dans le grand centre mandchou.

Grosse manufacture

—Une des plus grosses manufactures de l'île de Chypre fabrique des boutons. Elle est établie à Larnaca. Elle fournit 1,000,000 de boutons par jour

Fortes dépenses de capital en Ontario

Le trésorier annonce qu'elles seront de $46,415,800 pour le prochain exercice, croit pouvoir combler le déficit éventuellement.

Toronto, 20. (P.C.) — L'hon. M. Frost, trésorier provincial, a présenté aujourd'hui à l'Assemblée législative d'Ontario son premier budget de paix. Il y prévoit un déficit de $21,065,694, pour l'exercice se terminant le 31 mars 1947, et des dépenses brutes ordinaires de $149, 436,605. Il s'engage à combler le déficit à même la recette ordinaire, après la conférence des gouvernements fédéral et provinciaux.

Presque tous les ministères augmenteront leurs immobilisations de capital. Celles-ci dépasseront de plus du double les immobilisations de l'exercice en cours, qui se termine le 31 mars prochain. Elles seront de $46,415,000 au lieu de $22,335,600; les plus importantes seront de $20 millions pour les routes et de $3,500,000 pour d'autres travaux publics.

Surplus pour l'exercice finissant

Pour l'exercice en cours, M. Frost annonce un surplus de $6,052,000 au compte ordinaire. Son calcul se fonde sur les recettes et dépenses réelles de 10 mois, les recettes estimatives de février et mars, tient compte d'un versement de $5,800,000 aux commissions scolaires, à valoir sur la subvention législative de 1946. M. Frost n'avait prévu qu'un surplus de $69,328; mais la revenu de la vente de l'alcool a augmenté de $6 millions.

La dette brute a été réduite de $5,693,110, la dette nette de $587,648, pendant l'exercice finissant. M. Frost déclare: "C'est le troisième budget que j'ai l'honneur de présenter. Chaque fois j'ai eu le plaisir d'annoncer un surplus au compte ordinaire, la baisse des dettes brute et nette. C'est un nouveau progrès de la finance publique. Il y a 40 ans que la dette nette constitue un élément de la finance publique; jamais auparavant on n'en avait annoncé 3 baisses successives".

$1 million de subventions à la colonisation

L'exposé du trésorier compte 16,000 mots. M. Frost annonce que les frais de la dette baisseront de $600,000 au moyen de conversions. Le service de la Commission hydro-électrique sera assuré à 22,750 nouveaux clients. Les subventions actuelles aux éleveurs de porcs et de moutons, aux cultivateurs de betteraves à sucre, aux fromageries, sont maintenues. Les colons du nord recevront des subventions de $1 million. La police provinciale disposera de radio 3 sens. Le gouvernement assurera aux mères des consultations prénatales. La subvention d'un million aux municipalités est maintenue. Le gouvernement ne propose pas d'impôts nouveaux. Les lois d'impôt minier et d'impôt successoral seront revisées. Tous les services d'exploitation des ressources naturelles voient grossir leurs crédits.

Le plus gros budget de l'histoire ontarienne

Les recettes ordinaires brutes du prochain exercice sont estimées à $128,370,911, les dépenses ordinaires brutes à $149,436,605. C'est le plus gros budget de l'histoire de la province. Pour l'exercice finissant le 31 du mois, le calcul, fondé sur 10 mois de chiffres réels et 2 mois d'estimation, est le suivant: recettes ordinaires brutes, $136,348,400; dépenses ordinaires brutes, $136,096,400. Le surplus est imputé sur la subvention scolaire de $5,800,000, citée plus haut.

M. Frost assure que les finances de la province sont saines. Le prochain exercice est le premier de paix, mais M. Frost ne prévoit d'année normale qu'en 1948, peut-être même plus tard. "Nous devons donc, pour l'exercice qui commence, élever nos buts de sorte que nous puissions non seulement aider à liquider les conséquences économiques de la guerre mais soutenir notre programme jusque dans la période qui suivra la transition."

Les nouveaux impôts seraient inopportuns

M. Frost déclare: "Il est inopportun d'augmenter les impôts ou d'en créer de nouveaux. D'autre part il est absolument nécessaire qu'en cette période de réadaptation la province doit s'avancer sur la grande voie du progrès qui s'ouvre devant nous."

La province depuis 4 ans a diminué sa dette et soldé son budget par des surplus, mais "c'est parce que nous avons retardé de nombreux travaux de développement." Voici le tableau des augmentations de dépenses au budget du prochain exercice.

Pour défendre la forêt

Terres et forêts; les crédits sont augmentés de $1,200,000 à $5 millions pour la défense contre les incendies en augmentant le matériel et le personnel. 2 nouveaux districts de protection sont créés, ce qui porte le total à 15. Les dispositions de reboisement, de lutte aux parasites, sont étendues. La province possède encore 85 p. cent de ses forêts. Les forêts exploitables couvrent 110 millions d'acres de superficie; en

A SUIVRE A LA PAGE 19

Rationnement lancé trop tardivement

Il ne peut être rétabli aux Etats-Unis à temps pour secourir les affamés.

Washington, 20. (B.U.P.)—Les autorités gouvernementales américaines disent qu'il est très peu probable que les Etats-Unis recommencent le rationnement des vivres en dépit de la famine qui sévit dans le monde.

Les chefs de la Régie des prix disent qu'ils ne songent aucunement à rationner les denrées rares.

Ils disent qu'il sera presque impossible de rétablir le rationnement à temps pour que ses effets soient ressentis en zones affamées puisque le plus fort de la crise alimentaire sera passé à l'été. Il faudrait presque tout ce temps-là pour remettre le rationnement en vigueur aux Etats-Unis, c'est-à-dire pour réunir le personnel voulu, imprimer les livrets et étudier les besoins particuliers.

Lors de la grève des salaisons, le président Truman a déclaré qu'il faudrait peut-être rétablir le rationnement de la viande pour empêcher la famine à l'étranger, mais il ne croyait pas que cela devint nécessaire. La crise actuelle porte sur les céréales et les graisses.

L'opportunité de rétablir le rationnement a été soulevée par Herbert-H. Lehman qui se retire de la direction générale de l'UNRRA. Obligé de démissionner par suite de son état de santé, Lehman a dit que le rationnement devrait être rétabli partout parce qu'il y aura à peine de quoi se nourrir à moitié l'an prochain.

Seul le sucre est rationné aux Etats-Unis

La réaction du Congrès a été mêlée. Lehman parlait en termes universels mais on voit qu'il songeait particulièrement aux Etats-Unis avec leurs réserves comparativement considérables de céréales, viandes et matières grasses. Bient que les Etats-Unis aient cessé tout rationnement sauf pour le sucre en septembre dernier, le Canada et la Grande-Bretagne ont encore leur rationnement du temps de guerre.

Les Etats-Unis ont fait cependant des efforts pour remédier à la pénurie des vivres. Outre le programme actuel de conservation des grains, ils ont augmenté leurs contingents d'exportation pour la viande et les graisses. Les Américains ont été invités à abattre leur surplus de porcs, bestiaux et volailles pour économiser les grains.

Exportations contingentées

En dépit de ces mesures, le président Truman a été obligé d'aviser le gouvernement polonais que, par suite de la pénurie mondiale, nul pays importateur de céréales ne recevra plus qu'une fraction de ce qu'il a besoin.

Lehman a laissé entendre que le rationnement peut avoir été levé aux Etats-Unis pour des raisons d'opportunité politique. Il a dit qu'on ne pourrait réaliser grand'chose si les chefs des Nations unies ne sont pas prêts à prendre des mesures désagréables au point de vue politique.

Le sénateur Robert-A. Taft croit que le gouvernement a levé ses contrôles alimentaires parce qu'il jugeait le rationnement impopulaire.

Plusieurs sénateurs y compris Arthur Capper et Allen-J. Ellender croient qu'on devrait attendre pour agir le retour de l'ancien président Herbert Hoover qui est allé faire une étude du ravitaillement à l'étranger.

L'hygiène sera universalisée

Genève, 20, (Reuter). — La proposition d'enseigner l'hygiène dans toutes les écoles depuis le jardin de l'enfance jusqu'à la fin des études secondaires sera communiquée aux ministres de l'instruction publique dans le monde entier par suite d'une décision de la conférence internationale sur l'instruction publique tenue à Genève.

Les délégués de 30 pays et les représentants de l'Organisme d'éducation scientifique et de culture des Nations unies ont pris part aux discussions.

Comme des épidémies sévissent en plusieurs parties du monde et que la corruption des moeurs fait monter rapidement, et partout, les indices statistiques sur l'alcoolisme et les maladies vénériennes, la conférence a conclu qu'on pourrait combattre ces conséquences de la guerre en introduisant à l'école l'éducation des jeunes à la santé.

La conférence a recommandé d'inclure dans l'enseignement de l'hygiène les questions sociales, la nutrition et une préparation générale aux tâches qui attendent l'adolescent dans sa future vie familiale et sociale.

L'éducation sexuelle devrait commencer dans les classes supérieures de l'école primaire, avec des causeries régulières sur les choses sexuelles par les médecins dans les établissements secondaires et des cours obligatoires sur la prévention du fléau vénérien avant que l'élève ait atteint l'âge légal pour quitter l'école.

SOMMAIRE

	PAGE
Annonces classées 20, 21, 22, 23	
Coin des enfants	7
Courrier de Colette	17
Editorial	6
Feuilleton	17
Finance	18
Immeuble	20
Le bridge	12
Mots croisés	13
Radio	16
Session fédérale	14
Session provinciale	15
Sport	24
Théâtre	8
Vie Feminine	4
Vie Ouvrière	9
Vie Sociale	5

Goering et les Juifs

L'ancien chef nazi admet avoir signé de nombreux décrets antisémites.

Nuremberg, 20. (P.A.) — Hermann Goering a déclaré aujourd'hui devant le tribunal militaire international allié qu'il a signé de nombreux décrets dirigés contre les Juifs en tant que président du Reichstag et qu'il en assume l'entière responsabilité.

Témoignant pour la sixième journée, l'ancien reichmaréchal a dit que Goebbels et Himmler étaient plus intransigeants que lui sur la question juive.

Il a souligné que Julius Streicher était "ardemment antisémite mais qu'il ne faisait pas partie du gouvernement et n'avait aucune influence bien qu'il fût gauleiter.

Pressé de questions, Goering a admis l'authenticité de documents démontrant que les tribunaux du parti nazi avaient préséance sur les tribunaux ordinaires lorsqu'il s'agissait de juger des nazis accusé d'abus contre les Juifs. Les autorités de ces tribunaux avaient comme directives d'empêcher qu'on sache dans le public que les nazis obéissaient à des ordres en suscitant de tels désordres et qu'on n'imposait que de légères condamnations pour l'assassinat de Juifs.

Protestation de Jackson

Nuremberg, 20. (B.U.P.) — Le juge Robert-H. Jackson, procureur en chef américain, et Hermann Goering en sont de nouveau venus aujourd'hui aux prises lorsque Jackson a accusé Goering de se servir du tribunal des crimes de guerre pour faire de la propagande nazie.

Goering était assis tout rouge les bras croisés lorsque Jackson a demandé au tribunal de restreindre les réponses de l'ancien reichmaréchal à oui ou non au cours de son contre-interrogatoire. Jackson a allégué que le procès commençait à devenir incontrôlable à cause des réponses de Goering.

"Nous ne devons pas permettre, a-t-il dit, que le procès puisse dégénérer en une altercation entre nous et le témoin"

Sir Geoffrey Lawrence, président du tribunal, a fait remarquer qu'il croit que Jackson attache beaucoup trop d'importance à une question de détail.

La protestation de Jackson a eu bien peu d'effet sur l'agressivité de Goering qui a continué de riposter tout comme il l'a fait hier.

Pour l'industrie de la pêche à l'éperlan

Le service des wagons du Canadien National annonce que pour venir en aide à l'industrie de la pêche à l'éperlan dans les provinces maritimes, un certain nombre de wagons-frigorifiques, ne pouvant plus servir au transport régulier des marchandises, ont été loués par la compagnie aux pêcheurs de cette partie du pays. Les arrangements ont été conclus par l'entremise du ministère fédéral des pêcheries.

D'après les pêcheurs d'éperlans, ces wagons sont excellents pour servir à l'entreposage du poisson gelé avant qu'il ne soit empaqueté et expédié au consommateur. Au cours de la saison dernière, de tels wagons ont été utilisés à Bathurst, Caraquet, Loggieville et New Mills, N. B.

Depuis le rationnement de la viande et les mardis maigres sont en vigueur au pays, la demande d'éperlans a considérablement augmentée. Près de 2,000,000 de livres d'éperlans ont été transportées sur les lignes du Canadien National depuis le 1er janvier, mais la majeure partie a été expédiée à Philadelphie, Boston, New-York et Buffalo. Les principaux marchés canadiens sont Montréal, Ottawa, Québec, Toronto, Halifax et S.-Jean.

Autrefois aux Allemands

—Les îles Salomon appartinrent aux Allemands seulement durant quatorze ans: de 1900 à 1914.

Double tragédie de l'air survenue aux États-Unis

Truckee, Californie, 20. (BUP) —Vingt-six cadavres ont été retirés aujourd'hui des débris d'un avion de transport de l'armée américaine qui a fait explosion et s'est écrasé au sol à quelque 11 milles au nord d'ici.

Dans l'intervalle, un détachement de militaires se rend auprès des débris d'une superforteresse volante transportant sept hommes et qui s'est fracassée sur le versant d'une montagne à 15 milles au sud-est de Livermore.

La destruction de l'avion de transport constitue l'une des pires tragédies dans les annales de paix du pays. Plusieurs officiers supérieurs de l'armée et de la marine ont perdu la vie dans cet accident ainsi que plusieurs militaires sur le point d'être licenciés.

Une violente rafale entrave les opérations de sauvetage.

Des débris de la superforteresse ont été repérés hier par un pilote et identifiés plus tard par un avion de recherche de l'armée. Tous les occupants de l'appareil semblent avoir péri dans ce désastre.

Le B-29 était parti des îles Hawaï pour se rendre à la base aérienne de Fairfield-Suisun et quelques heures après son départ le pilote signala des défectuosités à ses moteurs.

Quant à l'avion de transport il se rendait de Stockton, Californie, à Denver, Colorado. Il explosa en plein ciel comme une boule de feu, descendit abruptement en spirale d'une hauteur de 6,000 pieds et se jeta contre une montagne. Les débris furent projetés sur un rayon d'un demi-mille.

Restriction imposée au transport lourd

Comme chaque année à la même période, le ministère de la voirie doit restreindre le transport lourd sur les routes afin de les protéger contre les dommages du dégel. A compter de demain, la section de la route 29, de S.-Eustache à Oka, sera fermée à toute circulation lourde, de même que toutes les routes des comtés d'Iberville et Missisquoi.

De façon générale, la limite des charges est fixée à 40% du poids normal d'été. Les autobus de plus de 11,000 lbs (véhicule et charge) ne pourront plus circuler sur les chemins fermés à la circulation lourde. La vitesse des camions sur ces routes fermées ne devra pas dépasser 16 milles à l'heure.

Un taureau à $100,000

Calgary, 20. (P.C.). — Un éleveur, qui refusa $100,000 pour un de ses taureaux, assiste à la vente annuelle des bestiaux de Calgary.

Bob Lazear, de Cheyenne, Wyoming, ne vient pas acheter de taureaux pour son troupeau. Il n'en achète pas non plus aux États-Unis. Il les élève et les vend lui-même. Il assiste à la foire simplement pour voir quels efforts les Canadiens font pour avoir des animaux de qualité et il en achètera peut-être pour ses amis du sud.

Les éleveurs ont été surpris d'apprendre que Bob Lazear a refusé $100,000 l'an dernier pour son taureau Helmsman III, à la foire de Denver. M. Lazear tient à garder sa bête, mais il aura quelques bêtes à vendre, descendantes de ce célèbre taureau et il ne doute pas qu'elles lui rapporteront au moins $100,000.

Le Dr R.-W. Lefebvre est décédé à New-York

New-York, 20. — PC — Le Dr R.-W. Lefebvre, 1554 est, rue Mont-Royal, Montréal, est décédé à la suite d'une attaque cardiaque, hier soir, dans un hôtel de New-York. Il était âgé de 64 ans.

La dépouille mortelle sera transportée à Montréal aujourd'hui.

Les besoins de la commission

$11,639,850 pour réparation, agrandissement et construction d'écoles.

Une nouvelle répartition de la population et le nombre sans cesse grandissant d'inscriptions au cours primaire supérieur nécessitent la construction de nouvelles écoles et l'agrandissement de certaines autres. De plus des réparations et des améliorations nécessaires, retardées depuis quelques années en raison de la guerre et de l'état financier de la commission, devront être exécutées d'ici peu. Le coût prévu de tous ces travaux est de $11,639,850.

C'est ce qui ressort d'un rapport qui vient d'être soumis aux commissaires pour étude. Ce rapport a été préparé par un comité spécialement nommé à cet effet par M. Trefflé Boulanger, directeur des études, en collaboration avec M. Alfred Bernier, directeur des travaux à la commission.

Plus de $8,000,000 sont prévus pour la construction d'écoles nouvelles, $571,000 pour des agrandissements, $1,400,000 pour améliorations et réparations, $1,500,000 pour des terrains de jeux.

Ecoles nouvelles

Voici les nouvelles écoles et leur coût approximatif dont on demande la construction:

Ecoles supérieures de filles: Hochelaga, $377,000; S.-Henri, $366,000; district S.-Denis-Sherbrooke, $387,000; rue Rachel, près de la voie du C.P.R., $70,000; Rosemont, $297,000; dans le district compris entre la voie du C.P.R., la rivière des Prairies, l'avenue du Parc et la rue Iberville, $585,000.

Ecoles supérieures de garçons: Maisonneuve, $461,000; S.-Stanislas, $435,000; district nord, $285,000; Rosemont, $381,000; école de langue anglaise, près du parc Jeanne-Mance, $649,000.

Ecoles paroissiales: S.-Martyrs canadiens, $236,000; S.-Malachie, $247,000; Notre-Dame, $163,000; S.-Charles, $199,000; Coeur-Immaculée-de-Marie, $227,000; Ste-Gertrude, $147,000; S.-Raphaël, $76,000; S.-Barthélemy, $147,000; S.-Philippe, $227,000; S.-Etienne, $265,000; Ste-Bernadette, $404,000; S.-Raymond, $159,000; S.-Vincent de Paul, $283,000; S.-Roch, $191,000; N.-D. du Foyer (Cité Jardin), $179,000; S.-Jean Vianney, $40,000; Ste-Claire, $10,000.

Pearson devra-t-il subir son procès?

Sweetsburg, 20. (P.C.) — L'enquête préliminaire de James Pearson, accusé d'avoir maltraité un imbécile du nom de Fred Stone, 40 ans, a été déclarée close, hier, quand le procureur de la Couronne, Me Patrick Delaney, avoua à la Cour qu'en dépit d'un ajournement d'une semaine il ne pouvait encore faire comparaître un témoin retenu chez lui par la maladie.

La défense, représentée par Me J.-J. Bertrand, déclara ne pas avoir de témoin à faire entendre à cette phase de la procédure. Le juge Anatole Gaudet ajourna alors la cause au 26 du courant, alors qu'il décidera si Pearson doit subir un procès.

Dans les musées

—On compte un millier de météorites dans les divers musées du monde.

À la recherche de l'ingots d'or

Miami Beach, 20. (B.U.P.)—L'explorateur Erwin A. Williamson continue, pour la septième fois aujourd'hui, ses recherches en vue de retracer des lingots d'or au montant de $30,000,000 qui, depuis plus de 400 ans, reposent au fond de l'eau entre Cuba et Key West, en Floride.

Dans cette dernière tentative Williamson a pour lui les services du radar.

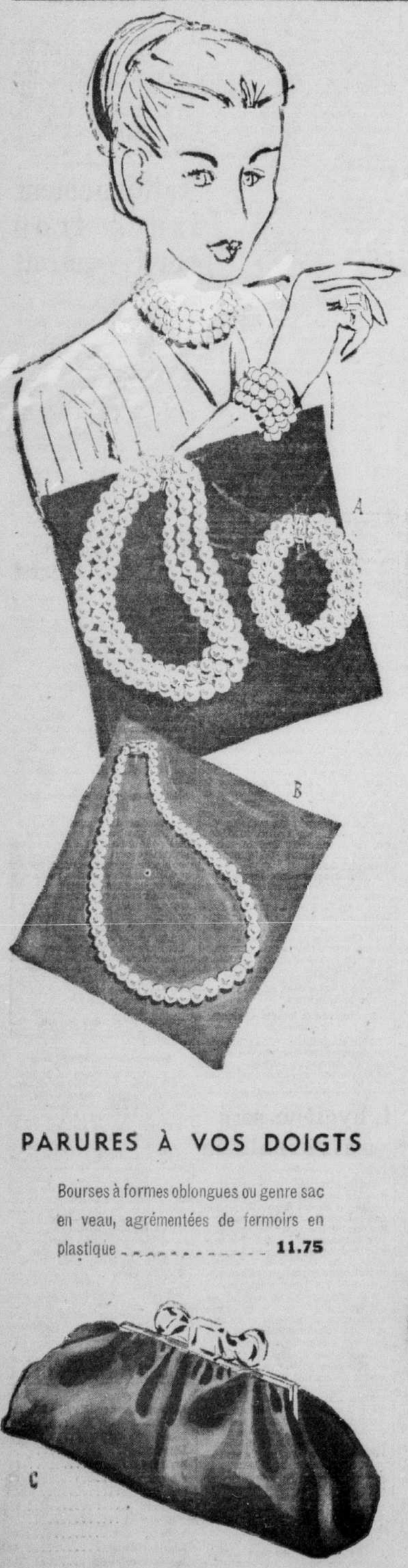
L'expédition actuelle a été frustrée dans ses desseins à deux reprises en ces derniers temps. Récemment Rex Bendure, un scaphandrier, a failli se noyer lorsqu'il est tombé à l'eau avec une partie de son équipement.

Il y a quelques jours une mer tourmentée a retenu les chercheurs d'or sur la rive.

Décès, à 72 ans, de Soeur Saint-Onésime

A l'hôpital général des Soeurs Grises de Montréal, est décédée ce matin la Rév. Soeur Saint-Onésime, née Mercier (Marie), à l'âge de 72 ans. Elle comptait 51 ans de vie religieuse et elle avait célébré ses noces d'or de profession l'an dernier. Elle était la tante de M. Joseph Mercier, décédé, qui avait été, pendant de nombreuses années, rédacteur à la "Presse".

Les funérailles auront lieu vendredi matin, à 7 hrs 45, en la chapelle de la maison-mère, 1190, rue Guy. Parents et amis sont invités.



CETTE ANNÉE LES

Perles

SONT ESSENTIELLES À TOUTE TOILETTE

Sans aucun doute elles réhausseront l'aspect de chacun de vos atours du printemps.

A. Collier court "Choker" . . **10.50**
Bracelet assorti à 3 rangs . . **$6.**

B. Collier d'un rang qui enjolivera votre cou . . . . . **$2.**

Non illustré —

Collier à 2 rangées de perles très joliment montées; une parure indispensable à votre cou quelle que soit votre toilette . . . . . **$4.**

Collier à trois rangs, de superbe apparence à . . . . . **$6.**

Sujets à taxe du gouvt. de 25%

PARURES À VOS DOIGTS

Bourses à formes oblongues ou genre sac en veau, agrémentées de fermoirs en plastique **11.75**

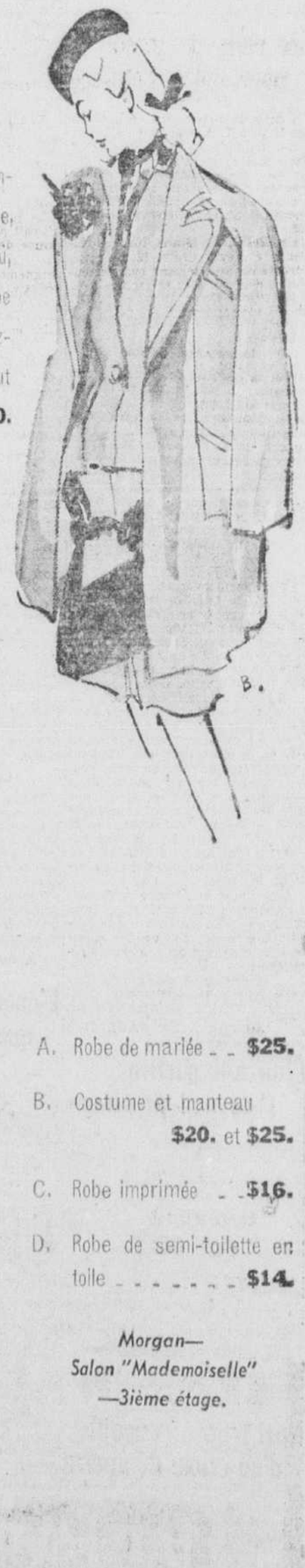
Morgan — Bijoux et Bourses — Arcade



POUR UN

Budget d'Epousailles DE $100.

La jolie mariée de Pâques n'en croira pas ses yeux au "Salon Mademoiselle" chez Morgan . . .



Trousseau complet comprenant la robe nuptiale, le costume, le manteau, la robe imprimée, la robe de semi-toilette . . croyez-le ou non . . . le tout pour . . . . . **$100.**

A. Robe de mariée . . **$25.**

B. Costume et manteau **$20.** et **$25.**

C. Robe imprimée . . **$16.**

D. Robe de semi-toilette en toile . . . . . **$14.**

Morgan—
Salon "Mademoiselle"
—3ième étage.

HENRY MORGAN & CO. LIMITED

Ceux qui préfèrent la qualité l'obtiennent toujours chez Morgan — PL. 6261

HEURES D'AFFAIRES: 10 A.M. A 6 P.M. — FERME LE MERCREDI A 1 P.M. — OUVERT LE SAMEDI TOUTE LA JOURNEE.

LA "PRESSE" EST LA MINE D'OR DES ANNONCEURS

MONTREAL, MERCREDI 20 MARS 1946

LA PRESSE

LE PLUS GRAND QUOTIDIEN FRANÇAIS D'AMERIQUE

LE JOURNAL DE FAMILLE QUI RENSEIGNE SUR TOUT

Les vétérans demandent 10,000 logis par année

900 anciens combattants adoptent une résolution demandant au gouvernement fédéral une législation favorisant l'habitation à Montréal.

Réunis dans la salle académique du "Montreal High School", hier soir, quelque 900 anciens combattants de la région de Montréal ont approuvé à l'unanimité une résolution de la Légion canadienne demandant au gouvernement fédéral de voter les législations nécessaires qui favoriseront l'érection annuelle à Montréal de 5,000 logements à bas loyer et de 5,000 habitations pour vente, et ce pour les prochaines 10 années. Le ralliement avait été organisé par 11 sections montréalaises de la zone no 2 de la Légion canadienne. Plusieurs orateurs ont porté la parole, dont les principaux furent M. Geo.-Henri Gonthier, président provincial de la Légion, et le rév. H.-G. Tuttle, ancien pasteur de la "United Church of Canada", actuellement "padre" de la section Ypres no 53 de la Légion.

10,000 logements

La résolution adoptée était basée sur le mémoire préparé par le comité du logement de la division locale de la légion et présenté récemment au président du comité exécutif de la ville, M. J.-O. Asselin. Ce mémoire faisait observer qu'un total de 10,000 logements était nécessaire annuellement pour la prochaine période de dix ans à Montréal en vue de résoudre adéquatement le problème du logements chez les vétérans.

Au cours de son allocution M. Gonthier a fait une revue de la situation qui a rendu nécessaire la résolution adoptée hier soir. Il a fait un appel à une coopération plus large de la part du gouvernement fédéral pour accélérer la solution du problème du logement. "La puissance et la dynamite qui pressera cette action, a-t-il déclaré, doit être celle de l'opinion publique".

Dans ses remarques, M. Tuttle a demandé qu'on "mette fin à l'apathie et à l'indifférence qui règnent présentement au Canada, même au sein de la Légion canadienne". Et en terminant il a ponctué: "Nous devons construire des maisons qui conviennent à des héros et qui nous permettront de construire un Canada et un monde meilleurs".

Loyer mensuel de $25

A la suite des discours, le président de l'assemblée, M. J. Switzman, a proposé l'adoption de la résolution à tous les vétérans qui étaient réunis. Adoptée à l'unanimité, cette résolution demande la construction de logements dont le loyer ne devra pas dépasser $25 par mois, soit le montant du loyer maximum que peuvent payer la plupart des citoyens du Canada. Puis la résolution propose au parlement fédéral actuellement en session de voter quatre mesures qui favoriseront l'érection de ces maisons. Elle termine en élaborant un programme d'action qui verra à appuyer les demandes formulées par la résolution.

Petiot dit avoir aidé un réfugié

Accusé de 26 meurtres, il déclare qu'il facilitait la fuite des persécutés.

Paris, 20. (B.U.P.) — Le docteur Marcel Petiot a déclaré aujourd'hui aux Assises où il doit répondre à l'accusation d'avoir tué 26 personnes, qu'il dirigeait un service secret qui permettait aux personnes fuyant les nazis de quitter la France et de se rendre en Argentine.

Il a soutenu qu'au moins l'une de ses présumées victimes s'est rendue à Buenos-Aires.

De nombreux exhibits de vêtements et de biens personnels ont été déposés en cour. La poursuite affirme que ces bien appartiennent aux personnes que Petiot aurait tuées mais que l'accusé prétend avoir sauvées.

Le juge Leser a interrogé Petiot au sujet de Gusshinow dont le nom apparaît en tête de la liste des présumées victimes de Petiot. Le juge voulut faire expliquer la disparition de Gusshinow et l'accusé répondit simplement: "Vous savez, des gens disparaissent fréquemment de nos jours."

Petiot a raconté au tribunal que Gusshinow lui a demandé de faciliter son départ. Ils ont passé un nuit ensemble. Le lendemain, dit Petiot, Gusshinov est parti vers l'Espagne "avec mon ami, Robert Martinelli, qui est également disparu."

Petiot refuse encode de donner des n...

Petiot dit qu'il a reçu par la suite une lettre de Gusshinow lui annonçant qu'il avait atteint Buenos-Aires. Petiot dit également que l'épouse de Gusshinow a reçu une lettre de son mari l'avertissant que tout était fini entre eux.

Le juge a fait remarquer que l'on n'avait pas trouvé ... traces de l'épouse de Gusshinow en France et qu'on n'avait pas pu obtenir de renseignements à Buenos-Aires sur le réfugié. A cela Petiot dit: "Cela n'a rien d'étonnant. Tout le monde sait que l'Argentine est une colonie allemande".

Petiot a de nouveau parlé de son "arme secrète" qui, dit-il pourrait tuer un homme à une distance de 20 verges. L'accusé a dit qu'il avait prié Gusshinow d'aller au secrétariat d'Etat américain pour parler de cette arme secrète. Petiot a été très irrité lorsqu'il reçut une lettre de Gusshinow disant qu'il refusait de faire une telle démarche.

La poursuite a de nouveau tenté d'obtenir les noms des membres du groupe "Fly-Tox" que Petiot prétend avoir dirigé dans la résistance.

Prenant un ton de martyr Petiot dit: "Vous voulez savoir ce qui ar-

A SUIVRE SUR LA PAGE 19

Six mois de prison pour vol à l'étalage

6 mois de prison ont été imposés par le juge T.-A. Fontaine, ce matin, à un individu du nom de Steven Reeves, 52 ans, 448, rue McGill, pour un vol à l'étalage commis dans un magasin de l'ouest de la ville. Reeves s'était emparé sans payer de 3 chemises d'une valeur globale de $25.

Charles Pinel, 18 ans, 1033, rue S.-Denis, et Jerry Croft, 19 ans, sans adresse connue, se sont avoués coupables d'un vol avec effraction à 811 ouest, Notre-Dame, le 20 mars dernier. Leur sentence a été remise au 3 avril.

Edward Saunders, 20 ans, de Winnipeg, un aviateur accusé d'avoir volé un camion, a avoué sa culpabilité. Sa sentence a été différée au 3 avril.

John Malboeuf, 45 ans, 1205, rue Berri, a été condamné à $25 d'amende ou 8 jours de prison, hier après-midi, après avoir avoué sa culpabilité à l'accusation d'avoir conduit un auto de manière dangereuse.

Vol à main armée et vols avec violence

Deux inconnus armés de revolvers sont entrés hier dans un restaurant sis à 650 ouest, rue Craig. Sous la menace de leurs armes, un employé qui se trouvait alors seul dans l'établissement, M. Fred Adler, a dû leur remettre une somme de $123 contenue dans une caisse enregistreuse.

La police a aussi été alertée à propos de deux vols avec violence commis dans le bas de la ville. Après avoir été dévalisé d'une somme de $75, M. Adélard Rhéaume, 1256, S.-Dominique, a dû se rendre à l'hôpital S.-Luc où il a reçu 6 points de suture pour une blessure à l'avant-bras gauche. Il avait été attaqué par deux ou trois inconnus et l'un de ceux-ci l'avait frappé avec un instrument tranchant. M. Rhéaume n'a pu reconnaître ses assaillants qui ont surgi de l'ombre à l'angle des rues S.-Dominique et du Marché.

La seconde victime est M. Jos. Thibault, 1016, Sanguinet, à qui deux jeunes gens ont enlevé un portefeuille contenant $17, après l'avoir bousculé.

Peste venue des tropiques

—Les blattes sont originaires des tropiques. C'est le commerce qui les a involontairement transportées aux autres régions.

Du nouveau sur le meurtre de J. Dick

Hamilton, Ont., 20, (P.C.)—Mme John Dick, veuve d'un employé de tramway de Hamilton dont le cadavre démembré a été découvert samedi dernier près d'un chemin de montagne du district de Hamilton, a été détenue aujourd'hui sans cautionnement après avoir comparu devant une cour de magistrat sous l'accusation de vagabondage.

Au cours de sa brève apparition devant le tribunal, son avocat a protesté contre le refus de la libérer moyennant un cautionnement et le juge H.-A. Burbidge a dit qu'il discuterait de cette question.

Des parents ont identifié hier le torse et à ce moment-là le chef de police A.-H. Crocker fit savoir qu'on porterait sous peu une accusation de meurtre. Il ajouta sans élaborer qu'il ne croyait pas que l'assassinat fût l'affaire d'une bande et qu'il espérait procéder bientôt à une arrestation. Entre temps on continue de rechercher la tête, les bras et les jambes de la victime.

Petiot cherche à sauver sa vie



Le docteur MARCEL PETIOT surnommé le Barbe-Bleue moderne et accusé de 26 meurtres rend témoignage en cours d'assises à Paris. Il soutient qu'il a dirigé un service permettant aux personnes fuyant les nazis de s'échapper de la France pour se réfugier en Argentine. L'amas de valises que l'on voit à l'arrière-plan de la vignette, derrière le président du tribunal, représente des vêtements et des biens personnels de personnes que Petiot est accusé d'avoir tuées mais qu'il prétend avoir aidées.

Pierre Négrier nouveau consul

Il succède à M. P. Moeneclaey au consulat général de France à Montréal.

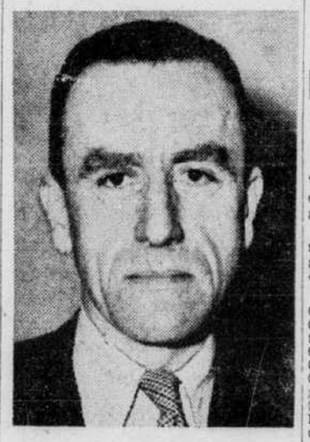
La carrière consulaire et militaire du nouveau consul général de France à Montréal M. Pierre Négrier, arrivé ici hier même, est remarquablement variée. En effet, comme consul, il a séjourné en Yougoslavie, en Allemagne, au Maroc, en Angleterre; comme militaire, il a fait toute la campagne d'Italie et a été attaché au général Juin.

Il arrive à Montréal, heureux d'avoir été désigné à ce poste, étant donné le caractère du Canada et de la métropole même, étant donné aussi la réputation que s'est taillée le Canada dans le monde depuis quelques années.

M. Négrier, s'il est familier avec l'Europe centrale et le nord de l'Afrique, en est à son premier séjour en Amérique. Originaire du Tarn, région située à la pointe sud-ouest du Massif Central, il se trouve du Midi et se réjouit de trouver à Montréal un soleil aussi accueillant.

Campagne d'Italie entre Canadiens et Polonais

M. Négrier est entré dans la carrière consulaire il y a exactement vingt ans. Son premier poste a été



M. PIERRE NEGRIER
(Cliché la "Presse")

celui de Zagreb, en Yougoslavie. Bientôt envoyé à Berlin, il y passe quatre années.

—A ce moment-là, remarque-t-il, Hitler était encore passablement inconnu...

De l'Allemagne, le jeune consul s'en va au Maroc où il est nommé chef adjoint du résident français, M. Lucien Saint. A. M. Saint devait succéder M. Ponsot, ancien consul général de France à Montréal, aujourd'hui ambassadeur. De la zone française du Maroc, il passe à la zone espagnole.

Il était encore dans cette zone quand la deuxième guerre mondiale éclate. D'abord avec les tirailleurs sénégalais, ensuite avec les tirailleurs marocains, il fait la campagne d'Italie. Les quatre divisions françaises libres forment un ensemble d'environ 75,000 hommes.

—Dans quel secteur combattez-vous? demandons-nous à M. Négrier.

—Au nord de Cassino, entre les Canadiens et les Polonais.

Le futur consul à Montréal devient ensuite aide de camp et officier d'ordonnance, avec rang de capitaine, auprès du général Juin, qu'il suivra dans ses divers déplacements.

Chargé des affaires musulmanes

Le ministère des affaires étrangè-

A SUIVRE SUR LA PAGE 23

CONVOCATIONS

Engineering Institute: demain, à 8 h. 15 p.m., en l'auditorium du téléphone Bell, édifice Beaver Hall, conradio et le radar".

* * *

Chemical Institute ce soir, à 6 h. férence de M. W.-H. Doherty sur "la 30 p.m., en l'hôtel Ritz-Carlton, conférence du Dr H.-L. Maxwell sur "les matériaux de construction dans l'outillage des usines chimiques".

* * *

Lions' Club: demain, à 12 h. 30 p. m., en l'hôtel Mont-Royal, conférence de M. Ivan Yearwood intitulée "Courage".

* * *

Life Underwriters: demain, à 12 h. 15 p.m., en l'hôtel Windsor, déjeuner-causerie. Conférencier, M. Antoine Desmarais; sujet: "Une bonne idée".

* * *

Club Kiwanis: dîner hebdomadaire demain, à 12 h. 30 p.m., en l'hôtel Windsor. M. Hartland Patterson, président de la Bourse de Montréal, parlera "de l'histoire, des fonctions et du contrôle de la Bourse.

Un vieil employé de la Cour, victime d'un attentat

Alfred Lamontagne, 1186, rue S.-Laurent, un vétéran de Dieppe, a été cité ce matin à son examen volontaire, fixé au 27 du courant, par le juge René Théberge.

L'inculpé est accusé de conspiration, vol et voies de faits sur la personne de M. David Goulet, 81 ans, 1022, rue Berri.

La cour a entendu ce matin, M. Goulet, un fidèle employé du greffe de la paix, nouveau palais de justice, relater de quelle façon l'inculpé l'aurait attiré dans un supposé club, rue Vitré, l'après-midi du 2 mars. Le témoin a dit qu'il avait rencontré le prévenu rue S.-Laurent. Ce dernier lui aurait raconté ses aventures à Dieppe. Emu, le témoin invite ce digne vétéran à prendre une consommation. Ensuite Lamontagne prie M. Goulet de se rendre à son "club", une salle de billards. Là, en compagnie d'un complice, l'inculpé aurait assommé son invité pour ensuite le dépouiller de la somme de $32, de sa montre et d'autres menus articles.

M. Goulet a identifié l'accusé.

Un autre témoin, M. A. Perron, 970, rue Ste-Elizabeth, a identifié l'accusé, ajoutant qu'il l'avait vu en compagnie de M. Goulet au "club" de la rue Vitré. Comme il allait y pénétrer, Lamontagne lui aurait dit d'aller faire un tour. M. Perron est parti et s'en est allé à son travail.

Le juge, ayant trouvé la preuve suffisante, a cité l'inculpé à son examen volontaire. Me Louis-Philippe Mercure, C.R., occupait pour la poursuite.

Accusé de corruption

Rosario Bourget, qui purge actuellement une sentence de 12 ans de pénitencier pour un vol à main armée, a nié ce matin sa culpabilité, devant le juge T.-A. Fontaine, à l'accusation d'avoir corrompu un employé de la Canadian Marconi en lui faisant cadeau de $4,000, et d'avoir obtenu, sous de fausses représentations, des marchandises de la Canadian Marconi pour une valeur de plus de $12,000.

L'accusé a vu son enquête fixée au 28 du courant.

Le Lady Nelson n'est attendu que vendredi

Le navire transport de troupes "Lady Nelson" n'entrera dans le port de Halifax que vendredi prochain après-midi.

Parmi les rapatriés de la région militaire no 4, que le navire ramène au Canada, on mentionne les suivants:

Sdts B. Brozeau, Roulier, Qué.; N. Charbonneau, Magog, Qué.; R.-G.-J. Charland, Nicolet, Qué.; sgt E.-A. Cloutier, sdt J.-L.-A. Cuerrier, Stanstead, Qué.; l.-cpl G.-L. Desrochers, Lévis, Qué.; sdts E.-E. Darche, Sherbrooke, Qué.; N. Girouard, A.-D. Hébert, Kénogami; M. Jobin, R. Ladouceur, Lachute-Mills, Qué.; J.-H. Martel, R. Paquin, R.-N. Pelletier, W.-B. Simon, J.-P. Vincent, Noranda, Qué.

Les noms sans adresse sont ceux de Montréalais.

Policier renversé et tué par un automobile

L'agent Willie Pilotte, de la police municipale, âgé de 50 ans, et qui demeurait au no 2600, rue Viau, est mort ce matin, à l'hôpital Notre-Dame, des suites d'un accident dont il avait été la victime dimanche soir dernier. Le policier traversait la chaussée à l'intersection des rues Viau et Hochelaga, lorsqu'il a été heurté par un auto.

Le corps a été transporté à la morgue où une enquête sera tenue sous la présidence du coroner du district, Me R.-L. Duckett.

Le printemps sera chez nous demain

C'est ce soir, à minuit et 33 minutes (heure de l'est), que nous entrerons en printemps officiellement. La nature, comme d'habitude, a devancé la saison en faisant remonter le soleil dans un ciel limpide chaque matin depuis plus d'une quinzaine. L'esprit devance à son tour la nature en commençant de rêver déjà aux plages saturées de soleil, aux lacs sombres des Laurentides, aux sous-bois pleins d'aromes mêlés.

Mais il y a au moins une catégorie de gens à qui le beau fixe ne plaît pas; les propriétaires d'érablières. La sève est profonde, la saison des sucres sera courte.

3 ans de pénitencier

Yvon Laflèche, 25 ans, dont l'adresse n'apparaît pas au dossier, qui avait été reconnu coupable, ces jours derniers devant le juge Monette, à la suite du témoignage du sergent-détective Armand Morin, expert en empreintes digitales qui avait déclaré avoir trouvé l'empreinte d'un des doigts de l'accusé sur une bouteille découverte dans le logement portant le no 2035 est, boul. St-Joseph, où des marchandises évaluées à $200 avaient été dérobées, a été condamné ce matin à trois ans de pénitencier.

Le président du tribunal s'est montré sévère après que Me Henri Monty, C.R., avocat de la Couronne, lui eut signalé que Laflèche est un récidiviste endurci.

Lucien Daoust, 28 ans, également sans domicile connu, a été condamné à deux ans de pénitencier pour possession d'outils de cambrioleur.

La réponse de Mc Gill

Le principal, M. Cyril James, répond aux remarques du député Solon Low.

M. Cyril James, principal et vice-chancelier de l'université McGill, interrogé ce matin en marge des déclarations faites hier aux Communes par M. Solon Low au sujet de l'université McGill et le complot d'espionnage, nous a fait observer que des quatre individus sous accusation et qui sont des gradués de McGill, un seul, M. Raymond Boyer, a séjourné à l'université au cours des six dernières années. M. Boyer a été appelé à faire partie du personnel de l'université, dit M. James, en 1941, sur la recommandation des officiers supérieurs du Conseil national des recherches, un organisme du gouvernement, avec mission d'aider cet organisme dans ses recherches secrètes de guerre. Et, en fait M. Boyer a consacré la plus grande partie de son temps à ce travail et ce en vertu de subsides accordés par le conseil des recherches.

M. Boyer était un diplômé du collège Loyola et de l'université McGill lorsque feu sir Arthur Currie était principal de McGill, et pas même M. Solon Low n'aurait osé accuser le général Currie d'être un communiste en tant que "directeur" de l'université McGill. Deux des autres hommes identifiés dans le second rapport de la commission royale ont aussi obtenu leurs diplômes à l'université McGill pendant que le général Currie en était le principal en 1928 et 1929 et ils n'ont pas eu de rapport avec l'université depuis qu'ils l'ont quittée. Le 4e qui est un ancien de McGill a obtenu son doctorat à cette université en 1940 et s'est ensuite rendu à Toronto où il a été depuis à l'emploi de services du gouvernement.

Le partage des responsabilités

Si le docteur Boyer est trouvé coupable, l'université reconnaîtra qu'elle n'a pas apprécié à sa valeur le caractère dans ce cas individuel, bien que les renseignements secrets dont il s'est servi lui ont été fournis à cause de sa nomination par le gouvernement fédéral et non du fait de son poste à l'université McGill.

Si les autres accusés sont trouvés coupables, la marine canadienne, l'aviation et le conseil national des recherches pourraient être accusés de la même manière d'avoir commis une erreur de jugement dans l'une de leurs nombreuses nominations.

Des preuves sont demandées

L'université McGill compte présentement 750 membres dans son personnel enseignant et plus de 6,000 étudiants. Parmi ces derniers, environ 3,000 reviennent du service actif; un grand nombre ont brillamment combattu et ils portent des décorations qui leur ont été conférées par Sa Majesté. Est-ce de ces communistes-là que M. Low veut parler? Les autres sont de jeunes Canadiens venus de toutes les parties du Dominion, ainsi que des jeunes hommes et femmes des Etats-Unis et de plusieurs pays.

Si M. Low a contre un seul de ces individus des preuves assez précises pour justifier une enquête, l'université lui serait reconnaissante de nous les transmettre.

Nouveau surintendant

Sherbrooke ,20. (D.N.C.) — M. Louis Laberge a été nommé surintendant de la voirie municipale de Coaticook. Il remplace M. Jean-Baptiste Isabelle.

Décision radicale

—Ayant à se rendre en Australie et ne pouvant trouver de place libre sur des navires, J.-Atherton, de Liverpool, s'est mis en tête d'acheter

La part des femmes dans la campagne de la Légion

'Nous ne pouvons pas abandonner les gars". Tel est la pensée qui anime les femmes auxiliaires qui participent à la campagne de souscription de $375,000 en faveur d'un édifice du "Souvenir", appel au public qui sera lancé officiellement, lundi prochain, par la division provinciale de la Légion canadienne. La plupart des femmes qui prêtent leur concours sont de celles qui, durant la guerre, faisaient partie de la Croix-Rouge canadienne ou de comités d'aide aux soldats de nos régiments locaux. "Elles sont tout enthousiastes pour mener leur tâche à bien", a déclaré Mme R.-G. Gilbride, qui a accepté la responsabilité d'organiser la division centrale de la campagne.

Une autre organisatrice, Mme J.-A. DeLalanne, en charge de la section de Westmount avec Mme H. McMaster, loue également le grand rôle joué par les femmes dans la campagne de souscription de la Légion.

Un ralliement de tous les auxiliaires aura lieu demain soir, en l'hôtel Windsor, à 7 heures. Les deux principaux orateurs seront les lieutenants-colonels Paul Triquet, V.C., de Cabano, Qué., et C.-I. Merritt, V.C., de Vancouver, deux grands héros de la dernière guerre.

Mmes Gilbride et De Lalanne sont très confiantes du succès de leurs auxiliaires.

Une grande excitation à New York

L'exposition des créations françaises chez Eaton crée un émoi aux E.-U.

Les éditeurs des revues de modes américainees commencent à arriver à Montréal, désireux d'assister à l'exposition des créations françaises qui aura lieu demain au magasin T. Eaton & Cie, et les directeurs de l'établissement invitent cordialement tout le public montréalais à s'y rendre afin de prendre part à cet événement historique de la mode.

Ce matin, en l'hôtel Ritz-Carlton, Mme Alice Perkins et Mme Béatrice Simpson accueillies à leur arrivée par Mme Doreen Day, arbitre de la mode à la maison Eaton, recevaient les journalistes. Mme Perkins, conjointement avec son mari, édite plusieurs revues à New York. Elle effectue aujourd'hui sa première visite dans la métropole canadienne et se dit ravie de l'atmosphère



Mme Alice Perkins, éditrice de revues américaines et récemment arrivée de Paris vient à Montréal tout spécialement dans le but d'assister à la présentation des 42 créations françaises qu'on verra demain de 10 h. a.m. à 5 h. p.m. au magasin T. Eaton & Cie, au 9e étage.

qu'elle y trouve.

On ne s'étonnera pas de l'entendre parler le français avec aisance, en apprenant qu'elle vécut 20 ans à Paris et s'y maria.

Travail soigné

Au début de la guerre, elle était aux Etats-Unis avec M. J.-B. Perkins, son mari et depuis la libération de la France y est retournée 4 fois. A chacun de ses voyages, dit-elle, elle constata une amélioration satisfaisante, bien loin encore d'un état normal mais qui permet cependant un optimisme consolant.

"La France se relève, affirme-t-elle, en dépit du cauchemar qu'elle a traversé, malgré les difficultés innombrables qu'elle parvient à vaincre chaque jour. Oui, la France redeviendra ce qu'elle fut, par son énergie, par sa puissance de création et par la coopération de tous dans l'oeuvre de résurrection."

Lors de son dernier voyage, Mme Perkins vécut surtout à Paris où, sauf exception, on ne mange jamais à sa faim, il n'y a pas de beurre, les ma-

A SUIVRE SUR LA PAGE 23

Amende de $3,000

Le juge Armand Cloutier a condamné ce matin Ruby Foo's, 7815, boul. Décarie, à payer une amende de $3,000 pour avoir enfreint les règlements de la commission des prix et du commerce en temps de guerre en faisant des réparations excédant le montant de $1,500 et qui ont atteint le montant de $15,000.

Un avocat de la défense a fait remarquer que la violation était bien minime, n'affectant pas l'économie nationale. De plus, a-t-il ajouté, même les représentants du gouvernement trouvent ces règlements injustes. En conséquence, il a demandé que l'amende ne dépasse pas $100.

Me Fabien Monet, C.R., procureur pour la commission des prix et du commerce en temps de guerre, a répondu que la compagnie en question avait violé les règlements du gouvernement fédéral et a exigé que l'amende soit, comme dans les autres cas, élevée. Il a ensuite produit la correspondance entre le gouvernement et la compagnie, démontrant que cette dernière s'était moquée des lois fédérales.

Il a ajouté qu'en première instance la compagnie précitée avait réclamé un permis, mais que ce permis lui avait été refusé. Plus tard, le contrôleur de la construction lui a permis, dit-il, de terminer les travaux commencés, travaux qui ne devaient pas dépasser, toutefois, $500. Au lieu de respecter l'entente, elle avait fait pour $15,000 de travaux. Me Monet a de plus fait remarquer que le maximum de l'amende, dans de tels cas, est de $5,000.

Taxi démoli; deux blessés

Deux personnes ont été blessées, vers 4 h. hier après-midi, lors d'une violente collision entre un taxi et un camion, rue Sherbrooke est, à l'angle de la rue Mercier à Tétreaultville. Le taxi a été démoli, mais seules deux occupants du taxi ont été blessés: ce sont MM. Pierre Chapados, 18 ans, de Sorel, demeuré en observation à l'hôpital Notre-Dame, et Léo Mongrain, 21 ans, de Grand'-Mère, qui a pu quitter l'hôpital après avoir été pansé pour de légères blessures au genou. Le chauffeur du taxi, M. Aurèle Doyon, de Shawinigan Falls, et le camionneur, M. Etienne Harnois, de S.-Thomas de Joliette, s'en sont tirés indemnes. Les deux véhicules se dirigeaient dans le même sens lorsque la collision s'est produite. Le sergent Paul Poitras, du poste No 28, et les agents Laframboise et Lapointe, de la radio-patrouille, ont fait les constatations.

Andrew Kecka est acquitté

Un jury de la Cour du Banc du Roi le déclare non coupable, sans délibérer.

Andrew Kecka, accusé d'homicide involontaire à la suite de la mort de Roger Green, mort à l'hôpital de coup de couteau à l'abdomen, a été déclaré non coupable, à midi 30, par un jury de la Cour du Banc du Roi. La Couronne, représentée par Me John Bumbray, C. R., du ministère public, a déclaré au tribunal qu'elle ne voyait dans le cas qu'une acte de légitime défense de la part de l'accusé.

Le procès d'Andrew Kecka, 19 ans, autrefois membre de la marine marchande canadienne, accusé d'homicide involontaire, à la suite de la mort de Roger Green, tué au cours d'une querelle, le 28 juin 1945, rue S.-Paul, est commencé depuis ce matin en cour du Banc du Roi, présidée par l'hon. juge Wilfrid Lazure.

Me John Bumbray, C.R., représente le ministère public, et Mmes Alex. Chevalier et Jean Drapeau, occupent pour la défense.

Le 28 au soir, en question, l'accusé rencontra la victime qui sortait d'un hôtel, près de l'angle des rues Bonsecours et S.-Paul. Une querelle s'éleva, et Kecka, tirant un couteau de sa poche, en frappa Green. Transporté à l'hôpital, celui-ci succomba à une péritonite.

M. John Green, 26 ans, 3429, rue S.-André, le premier témoin, a déclaré être le frère de la victime qu'il a identifiée à la morgue.

Cause de la mort

M. Henri Thibodeau, photographe officiel de la Sûreté municipale, a produit le dossier judiciaire de

A SUIVRE SUR LA PAGE 23

Bref accordé aux témoins

L'hon. juge Mackinnon en a ordonné l'émission.—Distribution de brochures.

Les Témoins de Jéhovah ont triomphé, hier, dans la première phase de leurs procédures pour obtenir la reconnaissance de leur droit de distribuer des brochures et autres écrits religieux dans les rues de la ville.

L'hon. juge C.-G. Mackinnon, de la Cour supérieure, a accordé, hier, l'émission d'un bref de prohibition ordonnant aux recorders de Montréal et de Verdun de suspendre les procédures contre les membres de cette société religieuse tant que la question ne sera pas décidée par les tribunaux.

Cette décision concerne près de 600 plaintes, portées contre les Témoins de Jéhovah, et qui sont demeurées pendantes jusqu'ici. Au cours de l'instruction de la demande d'émission d'un bref de prohibition, qui s'est déroulée devant l'hon. juge Mackinnon, six ministres de ce groupe évangeliste, MM. Laurier Saumur, Léopold St-Jean, Bryce et Augustros Miller, Gordon-A. Roach et Georges-Gilbert Blais, ont prétendu qu'ils avaient été arrêtés sous l'accusation d'avoir enfreint les règlements municipaux de la métropole et de Verdun.

Diverses plaintes

Quelques-uns ont été traduits en Cour sous l'inculpation d'avoir obstrué la circulation, d'autres pour avoir distribué des circulaires sans avoir au préalable obtenu un permis, et d'autres encore pour avoir illégalement fait affaires comme colporteurs. Les requérants soutiennent que leurs causes ont toujours été remises et sont demeurées pendantes, aucun jugement n'étant jamais rendu dans leur cas.

Ils affirment que l'interprétation donnée par les autorités à ces divers règlements constitue un excès de juridiction et une inconstitutionnalité, parce qu'elle va à l'encontre de la constitution canadienne qui reconnaît la liberté de parole, de religion et de presse. Au cours de l'instruction, les requérants ont expliqué qu'ils font partie de la société des Témoins de Jéhovah, dont le but est d'intéresser le public à l'étude de la Bible.

Aucun but commercial

La société n'a aucun but commercial. Les membres vont de maison en maison et ne reçoivent que de minimes contributions en paiement des frais d'impression de livrets et d'écrits religieux.

En défense, les villes de Montréal et de Verdun soutiennent que le bref de prohibition n'est pas une procédure efficace, et que les requérants auraient dû plaider l'excès de juridiction sur les diverses plaintes. En prononçant sa décision, toutefois, l'hon. juge Mackinnon affirme qu'il existe des raisons sérieuses de croire qu'un excès de juridiction a pu se produire.

Me A.-L. Stein représentait les Témoins.

Décision unanime en faveur de la grève

Saint-Jean, 20. — Plus de 1,000 employés de la compagnie Singer, membres de l'union locale affiliée au Congrès canadien du travail, ont unanimement décidé à une assemblée tenue hier soir à l'école Notre-Dame, de se mettre en grève quand l'exécutif de l'union le jugera à propos. Depuis plusieurs semaines, la compagnie et l'union ne peuvent s'entendre sur les augmentations de salaires demandées.

Parmi les réclamations de l'union il y a: un taux minimum de 50 cents l'heure pour la main d'oeuvre féminine; de 60 cents l'heure pour la main d'oeuvre masculine; un taux supplémentaire de 5 cents l'heure pour le travail de nuit. Ces augmentations seraient rétroactives au 1er septembre dernier.

VENTE À UN CENT
JEUDI 21 MARS
VENDREDI 22 MARS
SAMEDI 23 MARS
Rexall
PHARMACIE MONTREAL
LA PLUS GRANDE PHARMACIE DE DETAIL AU MONDE
CHARLES DUQUETTE, propriétaire
Ouverte JOUR et NUIT
Tél. HA. 7251

Des tulipes, jonquilles, gueules-de-loup, giroflées et jacinthe . . . symboles du charme printanier . . . qui ne manqueront pas de vous plaire et d'égayer votre foyer.
Que de beauté pour si peu!
Rubin Brothers LIMITED
FRED BERTRAND, Gérant
FLEURISTES
UN SEUL MAGASIN • 475 RUE STE-CATHERINE O. • LA. 2151

Pâtisserie
Delectable
Prenez l'habitude de servir à votre famille les pâtisseries Pegroid's elles donnent un air de fête à tout repas. Voyez et essayez aussi nos GATEAUX DE FETE ET DE NOCES.
Régalez vos invités. Servez nos savoureux
SANDWICHS
48 portions variées 65c
*Commandez-en une ou deux boites aujourd'hui
PEGROID'S
CONFISEURS-TRAITEURS-PATISSIERS
4075, rue S.-DENIS, PL. 5963 ★ 882 ouest, rue S.-CATHERINE, LA. 6111

SOULIERS DE PREMIERE COMMUNION
En cuir verni et avec courroie.
Grandeurs : 11 à 3 — B et C.
$3.50
McFARLANE
Grandeurs 12½ à 3. B, C et D.
$4.75
Giroux & Des Lauriers LIMITÉE
SOULIERS POUR HOMMES, FEMMES ET ENFANTS
TROIS MAGASINS :
6914, rue SAINT-HUBERT CA. 5021
1500, rue MONT-ROYAL Est. AM. 3164
4029, rue ONTARIO Est. AM. 9414

EXAMEN DE LA VUE
LUNETTES CORRECTIVES
Spécialiste LORENZO FAVREAU Optométriste, o. d.
assisté d'optométristes-opticiens licenciés, Ba. O.
Bureaux de consultation :
TAIT-FAVREAU
L. FAVREAU, O.O.D. Président LTÉE
Bureau du centre
265 Est, rue Ste-Catherine
Tél.: LA. 6703
★
Bureau du nord :
6890, rue St-Hubert
Tél.: CA. 9844

La femme et notre société

Le chanoine Groulx à la semaine de la famille de l'Immaculée-Conception.

Dimanche soir, en la salle de l'Immaculée-Conception, M. le chanoine Lionel Groulx inaugurait une semaine de la famille par une causerie sur la mission de la femme canadienne-française dans la société contemporaine.

Après avoir évoqué, dans une série de fresques, l'Etat français, le distingué conférencier souligna le rôle qu'y joua la femme, en faisant remarquer que celui de la Canadienne française dans notre société ne devait pas être moindre.

La femme doit y exercer une action de premier plan. Sera-ce dans le domaine politique? se demande le conférencier. Il semble que cette carrière, avec tout ce qu'elle comporte trop souvent de luttes terre à terre, ne lui convient guère. Par contre, avec Pie XII, le chanoine Groulx voit un champ tout désigné à son activité dans le domaine social et dans toutes les questions relatives à la famille: logis salubre, criminalité juvénile, camps d'été protestations contre certaines malhonnêtetés. Autant de carrières que de femmes de dévouement.

Le foyer, royaume de la femme

Enfin, le grand royaume dont la femme est la reine, c'est le foyer. Son rôle y est incontestable et incontesté. Elle doit être mère: c'est le secret de la vie et de la survie des nations. Et les enfants à qui elle a donné le jour, c'est à elle, en fin de compte, qu'il appartient de les bien élever. "Bienheureuses les mères de qui les fils peuvent dire, à l'instar de tel personnage de marque: "C'est à ma mère que je dois tout ce que je suis!"

La soirée était sous la présidence de M. Alphonse Coulombe, président du comité d'Action catholique de l'Immaculée-Conception, qui a présenté et remercié le conférencier.

Mlles Gilberte et Madeleine Pilon, chanteuses, ont exécuté quelques pièces de leur répertoire.

Encourager souvent, quelquefois semoncer

Le conférencier de lundi fut M. E.-C. Piédalue, directeur de l'enseignement des langues secondes à la commission scolaire, qui fit porter sa causerie sur "l'autorité des parents sur les enfants d'âge scolaire".

Selon M. Piédalue, un reste de jansénisme nous incline à mesurer parcimonieusement les encouragements à l'enfant et à y aller par contre généreusement et fréquemment dans la semonce. C'est un manque de psychologie: nous jugeons l'enfant avec nos normes d'adultes au lieu de nous mettre à sa hauteur. M. Piédalue assure que nous aurions profit à écouter Don Bosco recommandant de complimenter l'enfant jusqu'à la vanité exclusivement.

Le conférencier insista également sur la collaboration des parents et des instituteurs, l'école étant le prolongement du foyer. Plutôt que d'accumuler ses mécontentements, justifiés ou non, jusqu'à l'éclatement, mieux vaut aller trouver le professeur et s'expliquer franchement avec lui.

Ainsi éviterait-on souvent des entretiens aigres, d'un effet désastreux sur l'enfant qui en est témoin.

Mlle Lucienne Langlois présidait. Les auditeurs ont eu l'occasion d'applaudir l'orchestre et le choeur de la paroisse dans un programme varié.

Coupons valables actuellement :

Beurre — R.-1, 2 et 3.
Sucre, confitures et gelées — De 46 à 70 et S.-1 et 2.
Viande — M 1 à M 28.

Re: infractions aux prix: appeler le Service des Consommateurs, Commission des Prix. PL. 1281, loc. 244 ou 68.

Retraite fermée

Une récollection sera prêchée aux Noëlistes par l'abbé F. Schetagne, p.m.é., le dimanche 24 mars, à la Maison Notre-Dame du S.-Esprit, 314 chemin Ste-Catherine, Outremont. Messe à 9 heures, petit déjeuner suivi de l'instruction, salut du T. S. Sacrement.

L'héritière du trône aura 20 ans à Pâques

Londres, 20. (Reuters) — La princesse Elizabeth aura 20 ans le dimanche de Pâques, 21 avril, alors que cet événement réunira toute la famille au château de Windsor. La cour se rendra à Windsor quelques jours avant Pâques.

Le roi et la reine occuperont les appartements privés du château durant la guerre mais les chambres de l'état avaient été fermées.

Hitler vu par sa secrétaire

Frau Gerda Christian relate sa conversation d'avant la fin.

Auberhausen, Allemagne, 20. (Reuters)—Hitler passa les derniers jours de sa vie à se rappeler sa funeste enfance et les premiers jours du parti nazi, dit Frau Gerda Christian, sa secrétaire personnelle qui fut détenue par le service d'espionnage des Etats-Unis et devra répondre à un interrogatoire, ici.

Alors que l'empire qu'il avait créé croulait en ruines sur sa tête, le petit caporal autrichien ne trouva aucune consolation même en songeant qu'il avait conquis un jour toute la Germanie et l'Europe presque entière. Frau Christian a 32 ans, est très jolie, elle adhéra au parti nazi en 1932 et entra en 1939 au service d'Hitler dont elle reçut les confidences ultimes.

Le père d'Hitler était très sévère et le Fuehrer rappela plusieurs des remontrances à son adresse. Il racontait volontiers qu'à l'âge de 15 ans il essayait de flirter avec les fillettes, mais la présence de sa mère qui l'accompagnait souvent dans ses promenades suffisait à mettre un frein à ses tentatives.

Hitler raconta que la guerre survint alors qu'il était jeune et que cela le priva de la vie que mènent habituellement les jeunes gens. Il ne connut ni le plaisir de danser ni la société des jeunes femmes.

Enfin toute la conversation d'Hitler, aux heures sombres des derniers jours qu'il passa dans l'abri souterrain de la chancellerie à Berlin, était celle d'un homme subitement vieilli et à qui reviennent à la mémoire certains faits peu importants de sa vie. Jamais il ne fit allusion à la guerre qu'il avait pourtant déclenchée.

—"A certains points de vue, le Fuhrer pouvait être agréable, dit son ex-secrétaire et je n'ai jamais eu à me plaindre de son caractère, même lorsque j'ai commis quelque erreur".

Frau Christian estimait beaucoup Eva Braun qu'Hitler est supposé avoir épousée à Berlin peu avant l'arrivée des alliés. Elle la dépeint charmante et sincère, mais elle ne croit pas qu'elle eut aucune influence sur le chef nazi. Elle est convaincue que tous deux sont morts. Elle-même s'est évadée par le tunnel de la Wilhelmsplatz le 2 mai et elle fut la dernière à se sauver.

Une figure de femme fort intéressante

Devant la Société d'Etude et de Conférence, M. Marcel Dugas a parlé, hier, de Mlle Louise Read.

Dans son livre sur les femmes de lettres, M. Léon Daudet parle avec émotion de Mlle Louise Read, dit le conférencier. Il rapporte que les Goncourt ont défini Mlle Read "la soeur de miséricorde de d'Aurevilly." Par son caractère généreux et son magnifique talent, il avait conquis Mlle Read; et l'on songe avec angoisse à ce qu'eut été la fin de sa pauvre et dure vie s'il ne l'avait pas eue auprès de lui.

Mlle Read est une figure bénie, un type de femme secourable. Elle trouvait son plaisir à soulager la souffrance d'autrui et elle choisissait cet autrui dans la zone où la dite souffrance est de la qualité la plus rare, **exquisita.** Les malaises de toutes sortes et le malaise de vivre sont chez quelques écrivains, au plus haut point. J'ai vu le rôle de protectrice, de salvatrice de ma mère, auprès de mon père. C'est grâce à elle qu'il a pu faire son oeuvre, malgré la maladie et la douleur. Qui dit femme d'artiste, dit toujours un peu "soeur de miséricorde" selon le mot de Goncourt quand ce n'est pas "dame du calvaire."

M. Dugas a raconté qu'il a connu Louise Read au début de 1912. Puis il y eut, dans leurs relations, l'interruption de la guerre 1914-1918. Retourné à Paris en 1920, il la revit et leur amitié se renforça encore. Il rappela les jours d'avant la guerre où Mlle Read se voyait à certains jours de réception entourée d'une cour brillante de Français, d'Italiens, de Russes et d'Américains. Elle leur parlait de Barbey d'Aurevilly, de Villiers et de Balzac. Elle avait le don de faire revivre ceux qu'elle avait connus, de donner la "puissante hallucination de leur présence." Le conférencier rappela l'amour de Mlle Read pour un frère qui mourut très jeune, les réceptions qu'elle donnait, en particulier celle en l'honneur de la comtesse Olga Yanina, l'amie de Franz Listz et la visite à la demeure où vécut Barbey d'Aurevilly. M. Dugas termina sa conférence par la lecture d'un poème en prose qu'il lui consacra.



2956—Etes-vous à la recherche d'un modèle seyant ? Choisissez alors cette coquette création style ballerine. Grandeurs 10, 12, 14, 16, 18 et 20. Prix 21c.

Adresser comme suit, D'ICI 10 JOURS SEULEMENT: Dépt. des Patrons, La Presse, Montréal. Mentionner la grandeur et le numéro du modèle. Ne pas demander des mesures autres que celles spécifiées. Inclure 21c par patron, taxe comprise, soit par bon postal ou mandat d'express. Ne pas faire de réclamation avant 15 jours. La Presse n'est pas responsable des lettres non reçues. TOUTE ADRESSE DOIT MAINTENANT COMPORTER LE NUMERO DU DISTRICT POSTAL DE LA PERSONNE QUI EN FAIT LA DEMANDE. Ces patrons, avec notes et explications en français, ne sont pas échangeables. Ils ne sont pas en vente à nos bureaux. On ne peut s'y procurer non plus ni catalogue ni cahier de mode.

De Paris à la maison T. Eaton & Cie



A la parade des modes printanières que présentèrent récemment tous les maîtres français de la haute couture à Paris, assista la duchesse de Windsor, la deuxième à gauche. On remarque à l'extrême droite l'une des modèles, une splendide robe du soir en dentelle blanche. 42 de ces créations furent achetées par la maison T. Eaton & Cie où elles seront exposées demain de 10 h. a.m. à 5 h. p.m. au 9e étage et tout le public est cordialement invité à s'y rendre.

Afin de mieux connaître les tissus nouveaux

Parmi les découvertes nées de recherches faites en temps de guerre, nulles ne sauraient intéresser davantage l'élément féminin que celles qui ont été réalisées dans le domaine des matières textiles.

Depuis le 'nylon', dont l'emploi dans la fabrication des parachutes sauva la vie à tant de nos braves combattants, jusqu'au 'vélon' dont



Mlle MADELEINE FORTIN

les services dans les tropiques furent inestimables aux troupes alliées, se trouve toute un gamme de créations textiles qui donneront à la garde-robe féminine de demain un éclat et une beauté inattendus.

Le nylon, le vélon, le vinyon, le plexon, le fibreglas, l'aralac, les nouvelles laines irrétrécissables Kroy, voilà tout autant de nouveautés qui seront bientôt offertes au public. D'où proviennent toutes ces nouvelles fibres et quels seront leurs multiple usages, c'est ce que nous révélera Mlle Madeleine Fortin au cours d'une causerie donnée aux dames auxiliaires de la Légion Canadienne, sections Jean Brillant, V. C., et Courcelette, à la salle Tudor, jeudi, le 21 mars.

Mlle Fortin, spécialiste en la matière accompagnera sa causerie tière, accompagnera sa causerie veaux tissus et de vêtements fabriqués de fibres synthétiques.

Seule conseillère technique du Picao

20. (P.C.). — Elizabeth (Elsie) Gregory MacGill est la première femme à occuper la charge de conseillère technique de l'Organisation internationale de l'aviation civile, mais cette distinction n'est pas la première qui échoit à cette diplômée de l'Univeristé de Toronto. Elle est également la première femme du monde à obtenir sa maîtrise en génie aéronautique, la première et probablement la seule à occuper une situation dans cette profession. Elle fut nommée ingénieur-en-chef d'une compagnie aéronautique et elle est la seule à pouvoir dessiner, construire et monter son propre avion. Mlle MacGill est aussi la première et l'unique femme membre de l'Engineering Institute of Canada.

Incendie à L'Islet

L'Islet, 20. —P.C. — Un incendie d'origine inconnue a causé pour $15,000 de dommages aux établissements de la Fonderie de L'Islet. Cependant, personne n'a été blessé et le travail s'est poursuivi normalement le lendemain.

Eaton présente ses créations parisiennes

Paris nous revient dans une glorieuse présentation des modes d'après-guerre. Au défilé que présentera demain la maison Eaton, les créations de dix couturiers y seront mises en vedette. Ces modèles ont été créés pour toutes les occasions. Il y aura de magnifiques robes du soir et de dîner, des ensembles, des robes d'après-midi, de cocktail, des manteaux, des deux-pièces, des négligés, un costume de jeu et même une robe nuptiale, création de Pierre Balmain. Les autres couturiers de renom représentés à ce défilé sont Schiaparelli, Balenciaga, Maggy Rouff, Lanvin, Rochas, Lelong, Patou, Mad Carpentier et Jacques Fath.

Les quarante-deux modèles seront présentés par des mannequins qui défileront dans des tableaux représentant les places célèbres de la capitale française, avec au centre la colonne Vendôme. La collection sera exposée au restaurant du 9e étage, chez Eaton, de 10 h. a.m., à 5 h. p.m. A cause de cet événement qui attirera des milliers de spectatrices, on ne servira ni thé ni goûter, demain, à l'étage du restaurant. Le représentation ne durera qu'une journée à Montréal, après quoi les modèles seront exposés dans les différents magasins Eaton, au Canada.

Les Montréalaises seront les premières à admirer ces exclusivités, lesquelles marquent le retour des incomparable tissus, des savantes étudent et de la sûreté de goût qui font de Paris le centre universel de la mode.

Plus d'oranges

—On croit qeu la récolte d'oranges en Californie et dans l'Arizona durant l'année finissant avec octobre prochain sera légèrement supérieure à celle de la Floride.

Rendre l'image de notre pays

A nos littérateurs incombe cette tâche, dit M. Hugh MacLennan.

M. William Deacon, critique littéraire de Toronto, présenta M. Hugh MacLennan, hôte du comité de "Votre auteur préféré", ces jours derniers. M. Deacon voit en ces sortes de réunions un augure favorable pour l'avenir des lettres au Canada, qu'il s'agisse de littérature d'expression française ou d'expression anglaise. Intellectuel distingué, M. MacLennan, en qui il avait reconnu un écrivain de forte trempe et plein d'une imagination créatrice, produira selon lui de ces oeuvres qui s'imposent et contribuent au rayonnement d'une littérature.

Le conférencier adressa la parole en un français très pur, et continua ensuite en anglais sa causerie qu'il avait intitulée: "Canadian Writing and the Main Stream of Literature". M. MacLennan croit que le Canada étant devenu une vraie nation, il est temps que sa littérature prenne un caractère purement canadien.

Il semble que ce soient les Canadiens français qui tendent le plus vers cette émancipation, et les oeuvres de Gabrielle Roy, de Germaine Guèvremont, de Ringuet, de Robert Charbonneau, entre autres, sont des créations authentiquement canadiennes que peuvent leur envier nos compatriotes de langue anglaise. Pourquoi ne traduirait-on pas ces oeuvres pour permettre à tous les Canadiens de les connaître et pour assurer leur diffusion parmi l'immense public des Etats-Unis, qui manifeste à notre égard une stupéfiante ignorance. Quelle tâche pour nos écrivains que de peindre pour les lecteurs la vraie image du Canada, que de faire respirer dans le monde entier l'air du Canada, de faire vivre de la vie du Canada, des millions de lecteurs. Il faut cependant qu'ils n'éprouvent aucune difficulté à retrouver sous les traits tout à fait canadiens des personnages le coeur, l'esprit, l'âme de l'homme universel, de l'homme immortel.

Mlle Cécile Saint-Jorre, du personnel de la Bibliothèque municipale, remercia le conférencier.

La prochaine causerie aura lieu le vendredi, 29 mars prochain. Le conférencier, M. Berthelot Brunet, sous le titre "Mes oubliés", parlera de certains auteurs canadiens.

Réunion à Ottawa

Ottawa, (D.N.C.) — Des représentants du service du consommateur des centres de l'Est de l'Ontario se réuniront en conférence à Ottawa jeudi et vendredi, avec des fonctionnaires de la commission. La conférence sera sous la présidence de Mme Hilliard-H. Webb, de Brockville, vice-présidente du comité consultatif régional féminin de l'Est de l'Ontario.

Mme Byrne Sanders, directrice du service du consommateur, et Mme René De la Durantaye, directrice djointe, et d'autres fonctionnaires de la commission assisteront à la réunion.

Parmi les projets discutées à la séance, mentionnons des rapports sur le travail d'éducation des consommateurs et la conférence nationale des présidentes des co tés consultatifs féminins qui s'est tenue à Ottawa en janvier. Il y aura une discussion générale et les représentantes parleront pour leurs localités, et Mme Sanders dirigera un forum sur le travail du service du consommateur.

Les treize mardis de saint Antoine

Les treize mardis préparatoires à la fête de saint Antoine de Padoue sont commencés depuis hier.

Ils seront prêchés en la chapelle des Franciscains de Rosemont, à 8 h. p.m., et aussi en la chapelle S.-Antoine, angle Plessis et Lagauchetière, le matin à 7 h. 30 entre deux messes, l'après-midi à 2 h. 30, 6 h. 30 et 8 h.

Les malades qui ne peuvent assister aux offices devant le T.-S.-Sacrement, peuvent faire l'exercice en particulier avec l'aide de l'opuscule des 13 mardis ou mieux encore en suivant l'émission "Saint Antoine et les malades", à CKAC, le mardi, à 2 h. 30. Elle sera dirigée cette année par le R. P. Léandre Poirier, O.F.M., professeur d'écriture sainte au studium des Franciscains de Rosemont.

Nouvelle organisation



Mlle Doris Prieur, secrétaire de l'Association des Etudiants Anciens Combattants, ayant son siège social au C.E.O.C. Mlle Prieur s'occupe du recrutement des jeunes filles poursuivant un cours pré-universitaire de formation professionnelle ou de formation à l'atelier même.

fourrures
le plus beau
Nutria d'Argentine
stock frais récemment arrivé
samuel silver & co. ltd
416, rue McGill, près St-Paul — PL. 1471-2-3

POUR VOUS SENTIR FRAIS ET DISPOS . . . VOUS TROUVEREZ UN rapide réconfort DANS UNE TASSE DE THÉ TENDER LEAF!
THÉ TENDER LEAF
En paquets commodes ...aussi en sacs à thé filtre améliorés.
Mélangé et empaqueté au Canada

LORGNONS LUNETTES
EXAMEN DE LA VUE
OPTOMÉTRISTES OPTICIENS DIPLÔMÉS
J.O.GIROUX assisté de A. PHILIE J.-A. ALLAIRE
Pour rendez-vous — PLateau 5151 local 29
Bureau chez Dupuis Frères LIMITÉE MONTREAL


LA PARISIENNE EAU DE JAVELLE
NETTOIE RAPIDEMENT
EVIERS, PARQUETS, TUILES, TOILETTES
Une maison propre est une maison saine.

C'EST le déjeuner que je préfère!


Elle a MEILLEUR goût et elle est MEILLEURE

Moodies
Vanta
VÊTEMENTS POUR BÉBÉS
Les Meilleurs Amis de Bébé

★ Pas d'Epingles
★ Pas de Boutons
★ Ruban Vanta Spécial qui ne se tortille pas
★ Modèle Scientifique
★ Sûrs autant que confortables
★ Approuvés par les médecins, les infirmières, les personnes qui se consacrent à l'assistance sociale.
Vanta QUALITY
Vanta
Vêtements pour Bébés
CULOTTES, BANDES, CHEMISES, SERVIETTES, DÉBARBOUILLETTES, CHEMISES DE NUIT, COUCHES
FABRICATION CANADIENNE
par Moodies
Hamilton, Ontario

Goûtez la différence!


LA "CREME" DU Macaroni
Demandez-en à votre épicier aujourd'hui !
POPE AND IRWIN, REPRESENTANTS DU QUEBEC

HEURES D'AFFAIRES : 9:30 à 5:30—FERME le MERCREDI à 1 HEURE
OUVERT LE SAMEDI TOUTE LA JOURNEE
Ogilvy
ATOURS D'ÉQUITATION pour LA ROUTE CAVALIÈRE

LE PETIT CHAPEAU
pour l'écuyère. En feutre de laine Chelton de qualité en noir, brun, bleu-marin, rouge, gris ou vert 3.98
VESTON DE CHAMOIS EFFRANGE
Un vêtement à l'allure de l'Ouest — pour la sieste aussi bien que pour l'équitation. Doublé avec fermeture éclair à l'avant. Tailles 12 à 22 . . . . . 11.95
ELEGANTS "JODPHURS"
Vert foncé, brun ou beige. Mesures de taille à partir de 25" à 32" 10.95
CHEMISES "TOOKE"
Chemises tailleur à rayures assorties. Tailles 30 à 38 . . . . . 3.50
BOTTES "JODPHURS"
En veau brun — façonnées à la cheville et de forme confortable. L'élégance même. Pointures 4 à 9 — Largeurs A à C, la paire 7.50
Ogilvy, rez-de-chaussée et deuxième étage

JAS. A. OGILVY'S Limited
Rue Ste-Catherine Ouest, angle de la Montagne

Bal de l'Union des Latins d'Amérique

—C'est le samedi 30 mars, en l'hôtel Windsor, que l'Union des Latins d'Amérique donnera son bal annuel, sous la présidence d'honneur de l'hon. ministre de l'Industrie et du Commerce et de Mme Paul Beaulieu. L'organisation en a été confiée à Mmes Stanley Cosgrove, Yvette Baulu-Germain, Josefina Cotera-Maurice, Manolita del Vayo, Marcel Cailloux, ainsi qu'à Mlles Micheline Bertrand, Andrée Gariépy, Jacqueline Lailemand, Thérèse Léveillé, Andrée Louis, Margot Marsil et Violette Milette. Cette fête mondaine débutera par un dîner. Les orchestres de Maurice Meerte et Roméo Duhamel exécuteront le programme de musique de danse.

Déplacements

—M. Bernard Le Chartier, conseiller commercial et conseiller financier intérimaire à l'ambassade française, est rentré à Ottawa après un court séjour en France.

—Mme Gérard Boudrias, Mme Gabriel Lord et Mlle Renée Bienvenu sont de passage à Québec, où elles assisteront au déjeuner de la Ligue de la Jeunesse Féminine de Québec. Elles se sont inscrites au Château Frontenac.

—Mme G.-R. Taché, après avoir passé un mois à Montréal, chez sa tante, Mme Hector Prévost, est partie pour Québec où elle sera l'invitée de M. et de Mme Saint-Denys Prévost.



Mlle Cécile Lalonde, fille de M. Emile Lalonde, décédé, et de Mme Lalonde, de Notre-Dame de Grâce, dont le mariage avec le capitaine Fernand Dostie, fils de M. et de Mme Alexandre Dostie, de Montréal, sera célébré, dans la plus stricte intimité, le samedi 30 mars, à neuf heures et demie, en la chapelle de la Basilique.



Mme U. Mitchell, présidente du comité de réception du bal que donnera l'Union des Latins d'Amérique, le samedi 30 mars, en l'hôtel Windsor. L'hon. et Mme Paul Beaulieu ont accepté la présidence d'honneur de cette soirée dansante.

—Le capitaine Jeanne d'Odet d'Orsonnens et le lieutenant Henriette d'Odet d'Orsonnens sont de retour d'un séjour à Miami.

—M. et Mme Jean-Marie Lachance et leurs fillettes, Renée et Marie, sont de retour de Saint-Joseph de Beauce où ils ont été les invités de M. et de Mme Louis-Morin.

—Mme G.-H. Robichon, des Trois-Rivières, fait actuellement un séjour à Québec, chez son gendre et sa fille, M. et Mme Harold Blondeau.

Camaraire-Huot

—Ce matin, à neuf heures, en la chapelle Notre-Dame du Cap de l'église Saint-Pierre, a été béni, dans la plus stricte intimité, le mariage de Mlle Gaby Huot, fille du Dr et de Mme J.-A. Huot, de Montréal, avec M. Conrad Camaraire, fils de M. Alfred Camaraire, décédé, et de Mme Camaraire, de Saint-Jean, Qué. Le Dr Huot accompagnait sa fille et M. Antonio Camaraire était le témoin de son cousin. La mariée portait un tailleur chartreuse, un chapeau et des accessoires bruns et une jaquette de fourrure. Après une réception qui réunissait les membres des deux familles, chez les parents de la mariée, M. et Mme Camaraire partirent pour Québec.

Boyer-Lavallée

—Récemment, en l'église Saint-Alphonse d'Youville, a été célébré par le R. P. Lemire, C.SS.R., le mariage de Mlle Rolande Lavallée, fille de M. Louis-Philippe Lavallée, décédé, et de Mme Lavallée, avec M. Raymond Boyer, fils de M. et de Mme Alexandre Boyer. M. P.-G. Duckett accompagnait sa nièce et M. Alexandre Boyer (fils) était le témoin de son frère. Après une réception chez la mère de la mariée, M. et Mme Boyer partirent en voyage.

Conférence

—Magali, la romancière française bien connue, prononcera une conférence intitulée: "De l'histoire vécue au roman d'amour", le lundi soir 25 mars, à huit heures et demie, à l'auditorium du Plateau, sous la présidence d'honneur du maire de Montréal, M. Camillien Houde.

Prochains mariages

—Le mariage de Mlle Peggy Ekers, fille de M. et de Mme H.-Austin Ekers, avec M. James-Edward Domville, fils de M. et de Mme Edward Domville, sera célébré, dans l'intimité, le samedi 6 avril.

—Le mariage de Mlle Clairette Talbot, fille de M. et de Mme Henry Spencer-Talbot, de Montréal, avec le capitaine Roland Des Trois Maisons, du corps médical de l'armée canadienne, fils de M. et de Mme Rosario Des Trois Maisons, d'Outremont, sera célébré, dans l'intimité, le lundi 1er avril en la chapelle de la Basilique. Pas de faire-part.

—Le lundi 25 mars, sera célébré, en l'église Saint-Nicolas d'Ahuntsic, le mariage de Mlle Solange Filion, fille de M. et de Mme Médéric Filion, décédés, avec M. Gérard Bonin, fils de M. Albert Bonin, décédé, et de Mme Bonin, de Lanoraie. La bénédiction nuptiale leur sera donnée, à huit heures et demie. Une réception chez Mme J.-A. Chartrand, soeur de la mariée, suivra la cérémonie.

—Le mariage de Mlle Cécile Lalonde, fille de M. Emile Lalonde décédé, et de Mme Lalonde, de Notre-Dame de Grâces, avec le capitaine Fernand Dostie, fils de M. et de Mme Alexandre Dostie, de Montréal, sera célébré dans la plus stricte intimité, le samedi 30 mars, à neuf heures trente, en la chapelle de la Cathédrale de Montréal.

Réceptions

—Mlle Madeleine Beaubien recevait, hier, en fin d'après-midi, pour sa cousine, Mlle Peggy Ekers, à l'occasion de son prochain mariage.

—Mlle Suzanne Duguay réunira quelques amies, jeudi, en l'hôtel Queen's, en l'honeur de Mlle Cécile Lalonde, à l'occasio de son prochain mariage.

—En l'honneur de Mlle Daintry Pratt, dont le mariage avec M. Albert-C. Robertson, aura lieu le 6 avril, un déjeuner a été offert, hier, par Mme H. de Lotbinière Harwood.

—M. et Mme J. Beaulieu, de Notre-Dame de Grâces, ont reçu dernièrement pour leurs filles, Yvette et Madeleine, et parmi les invités, on remarquait: Mlles Hélène Grothé, Marie Beauregard, Suzanne Grothé, Madeleine Hardy, Claire Hard, Flore Marsan, Lucienne Farent, Hélène Moreau, Janine Delisle, Thérèse Delisle, Marguerite Léger, Thérèse Labrèche, Aline Maréchal, MM. André Beauregard, Jacques Ferland, T. Thompson, Laurent Paquette, François Bisson, Paul Chevalier, Robert Pépin, J. Dufour, D. Pronovost, F. Paquette, Henri St-Hilaire, P. Laurin, H. Potvin, L. Paradis, Jean Lecoq.

—Récemment, Mlles Liliane Zigayer, Gerry et Aimée Touchette recevaient, à l'hôtel Queen's, en l'honneur du lieutenant Henriette d'Odet d'Orsonnens, à l'occasion de son retour d'outre-mer.

—Une réunion impromptu, organisée par Mlle Mariette Vigeant, a eu lieu, ces jours derniers, à l'occasion de l'anniversaire de naissance de sa soeur, Pierrette. Parmi les invités, on remarquait: Mlles Carmen Gervais, Marcelle Saucier, Jeannette Cuerrier, Yolande Maillé, Françoise Cuerrier, Ghyslaine Brunet, Monique Montpetit, Gisèle Gauthier, Marie-Paule Dagenais, MM. Marcel Grenier, Maurice Gladu, Guy Péclet, Martin Favreau, Guy Dunberry, Pierre Lemieux, Jean-Guy Daigneault, Robert Grenier, Guy Savoy, Roland Picard, Herky Paquin, Jean Vigeant.

Partie de cartes

—La partie de cartes annuelle de l'Amicale Notre-Dame du Très Saint-Sacrement aura lieu le lundi 25 mars à l'Ecole Notre-Dame du Très Saint-Sacrement, à huit heures, sous la présidence du R. P. Lorenzo L. Picher, s.s.s., curé. Toutes les anciennes élèves et leurs amies sont invitées.

Ottawa

—L'ambassadeur des Etats-Unis au Canada et Mme Ray Atherton recevront à dîner, le jeudi 28 mars, en l'honneur du haut-commissaire du Royaume-Uni et de sa soeur, Mlle Sheila MacDonald.

—Le très hon. et Mme J.-L. Ilsley sont revenus d'Atlanta, Georgie.



Mlle Thérèse Barbeau, fille de M. et de Mme Héliodore Barbeau, de Montréal, et M. Bernard Brossard, fils de M. et de Mme Horace Brossard, également de Montréal, dont on annonce les fiançailles. Le mariage aura lieu prochainement. — (Photos Studio Desautels).



Mlle Clairette Talbot, fille de M. et de Mme Henry-Spencer Talbot, et le capitaine Roland DesTrois-Maisons, du corps médical de l'armée canadienne, fils de M. et de Mme Rosario DesTroisMaisons, d'Outremont, dont le mariage sera célébré dans l'intimité, le lundi 1er avril, en la chapelle de la Basilique. — (Photos Adolphe).

—L'hon. sénateur et Mme Wishart Robertson recevaient, hier, au Château Laurier. Mme Robertson portait une robe de crêpe mat noir avec touche de sequins et un petit chapeau de tulle noir. Les salons étaient décorés de fleurs printanières. Environ cent personnes assistaient à cette réception.

—Le haut-commissaire du Royaume-Uni, le très hon. Malcolm MacDonald et Mlle Sheila MacDonald quitteront Ottawa le mardi 2 avril, pour retourner en Angleterre.

—Le major-général et Mme Elliott Rodger et leur fils, Wilson, sont attendus de Washington, la semaine prochaine.

—L'ambassadeur de Chine le Dr Liu Shih-shun, a reçu lundi, en fin d'après-midi.

—Le haut commissaire du Royaume-Uni, le très hon. Malcolm MacDonald, est parti pour un voyage à Vancouver, Winnipeg et Toronto. Il sera de retour à Ottawa en fin de semaine.

—Le haut commissaire australien l'hon. Alfred Stirling et Mlle Dorothy Stirling ont reçu à déjeuner, dimanche. M. Stirling a quitté Ottawa, lundi pour un séjour à Halifax et autres villes des Provinces maritimes.

Québec

—Un dîner sera offert, ce soir, à Spencer-Wood, par le lieutenant-gouverneur sir Eugène Fiset, en l'honneur des membres du Conseil législatif.

—Le colonel A.-E. Routier, de Debert, N.E., est de passage à Québec.

—Le Dr et Mme Joachim Jobin sont partis pour un voyage d'un mois à New-York.

—Mme Clifford Bourgeois, de Tracadie, N.B., est actuellement à Québec.

—M. Auguste Viatte quittera Québec, demain, pour un voyage de quelques jours aux Etats-Unis.

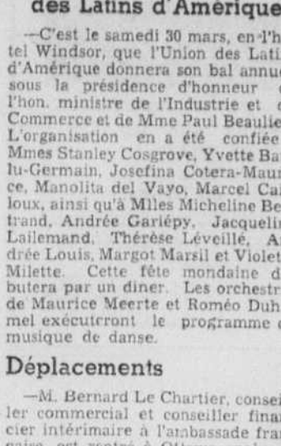
—M. Charles de Koninck partira vendredi, pour les Etats-Unis où il prononcera plusieurs conférences.

—M. et Mme Robert Bilodeau sont en voyage aux Etats-Unis, pour une dizaine de jours.



Mlles Laurette Weil-Brenner et Yvette Boisvert sont parmi les jeunes filles qui s'occupent de l'organisation du gala de charité en faveur de l'Oeuvre de la Soupe. Cette fête de bienfaisance aura lieu le 1er avril, aux casernes des Fusiliers Mont-Royal.

A NEW-YORK



M. T. BOUTET, marchand de fourrures de la rue Ste-Catherine Est, qui assiste, en compagnie de Mme Boutet, à la grande exposition des hautes modes en fourrure actuellement présentée à New-York.

INSTITUT FAMILIAL

Les défauts de la femme

Ils sont le fait de conditions psychologiques ou physiologiques.

Mme Thomas-Léon Tremblay, vice-présidente de l'Institut Familial, a traité des "principaux défauts de caractère de la femme" au dernier cours de l'Institut Familial.

Y a-t-il des défauts particuliers à la femme? Autrement dit, y a-t-il des défauts qui sont attachés à son titre de femme? Non, dit Mme Tremblay, mais il y a des défauts auxquels la femme est plus facilement portée à cause des conditions psychologiques et physiologiques de son caractère et de sa constitution, des défauts qu'elle doit particulièrement éviter et qui nuisent à son bonheur, à sa santé et qui font dévier son influence.

En voici une assez longue énumération: la jalousie, la susceptibilité, la bouderie, la rancune, le laisser-aller, l'aspiration à dominer, l'aigreur, l'envie, le dénigrement, l'affectation, le désordre, le gaspillage.

On reproche aussi à la femme d'être ennuyeuse, ce qui me conduit à parler d'un défaut de l'éducation des femmes qui consiste à ne pas assez les habituer à se passer de société et à se suffire toutes seules. Il ne s'agit pas d'être casanière, mais de se plaire dans la solitude et de savoir en profiter avantageusement. On ne se figure pas les trésors de bon sens et de discernement que gagnent les femmes quand elles en sont venues à aimer la paix tranquille et féconde de leur foyer.

La femme doit être semeuse de joie, et l'ennui détruit le bonheur familial. Sachons donc chasser l'ennui en utilisant avec profits nos heures de loisir.

La famille est ce que la femme la fait; d'où nécessité pour elle de donner la chasse à tous ces petits défauts qui voilent de nuages le soleil de la vie.

L'enfant franc

Le deuxième cours est donné par le Dr J.-Alexandre Marcotte. Il développa le sujet "Comment rendre l'enfant franc".

L'enfant ne nait ni franc ni menteur. Il devient l'un ou l'autre. Chez l'enfant il y a cependant des prédispositions, et selon les circonstances dans lesquelles il se développe, l'enfant sera ou franc ou menteur. Le rôle des parents et des éducateurs est donc de contrôler les circonstances afin de favoriser le développement de la franchise chez l'enfant. Les bonnes ou mauvaises habitudes chez l'enfant dépendent d'un besoin de prestige et de sécurité ainsi que du bon ou mauvais exemple du milieu dans lequel il vit.

La manifestation du manque de franchise est le mensonge. Qu'est-ce qu'un mensonge? C'est une fausseté que l'on dit dans l'intention de tromper et dont on est conscient. Il y a plusieurs catégories de mensonges. D'abord les pseudo-mensonges, ceux des tout-petits. Viennent ensuite les mensonges logiques, les mensonges égocentriques, les mensonges sociaux ou culturels. Enfin il y a les mensonges pathologiques qui sont le propre de personnes malades.

Et quel remède apporter à cette mauvaise habitude du mensonge? Chez les tout jeunes enfants qui racontent des choses invraisemblables, rire de leurs histoires, leur dire que c'est bien imaginé mais pas vrai. Il faut surtout que l'enfant ait continuellement sous les yeux, dans la personne de ses parents ou éducateurs des témoignages de vérité, des attitudes droites et franches.

Les conférenciers ce soir seront le R. P. Bernardin Verville, o.f.m. qui dira "Pourquoi se marier" et M. l'abbé I. Lussier qui expliquera "Comment distinguer les types d'enfants.

Les cours ont lieu à 8 heures, à l'amphithéâtre des Ecoles Ménagères Provinciales, 3420, rue Berri, angle Sherbrooke. Pour informations, appeler LAncaster 2205.

Vie identique au camp des Cwacs et des Wacs

(Département de la Défense nationale)

Oldenbourg, Allemagne. — Après un séjour au poste de Bremen où sont stationnées les auxiliaires de l'armée américaine, Ruth Carmichael, sergent du C.W.A.C., souligne la similitude entre les Canadiens et les Américains. En Allemagne, les Wacs vivent exactement comme les membres du C.W.A.C. Elles travaillent dans des maisons réquisitionnées où l'on souffre également de la pénurie du combustible et par suite du manque d'eau chaude. L'organisation du mess diffère toutefois en ce que le leur est indépendant de celui des hommes. Toutes les femmes de l'armée américaine, quel que soit leur rang prennent leurs repas dans la même salle. Les Wacs sont préposées au même travail que les Cwacs.

Spéciale à l'organisation des Wacs est la maison de réception où les auxiliaires américaines reçoivent leurs amis. C'est une petite construction comprenant trois salles élégamment meublées.

Les Américaines ne tarissent pas de questions sur le Canada et l'armée canadienne. Elles veulent connaître les développements du hockey dans notre pays et aussi les conditions du marché canadien dans la zone d'occupation en Allemagne.

Visite à S.-Paul de la section Brillant

Mercredi soir dernier, les membres du bureau de direction de la section Jean-Brillant, VC, no 27 de la Légion canadienne, étaient invités à un dîner au collège d'Hôtellerie de S.-Paul l'Ermite par son directeur le lt-col. Jean Ducharme, E.D. Ce dernier les a accueilli avec cordialité et leur a fait servir un repas délicieux qui illustrait bien la valeur de l'enseignement donné à cette école. A l'issue du dîner, il y eut visite de l'école, et tous les légionnaires purent se rendre compte "de visu" du beau travail accompli par les vétérans-élèves qui s'y préparent de belles situations pour l'avenir.

La visite fut suivie de l'assemblée régulière du bureau de direction de la section Brillant. La discussion porta surtout sur la campagne de souscription pour un édifice commémoratif, campagne qui débute lundi prochain.

Les membres suivants étaient présents à cette visite: Le brigadier Guy Gauvreau, DSO; colonels P.-A. Piuze, OBE, ED; Paul Gaboury, OBE; Paul Grenier, ED; W.-E. Morgan, OBE, MC, ED, et Edouard Tellier; lts-colonels G.-Lucien Lalonde, OBE, ED; W.-A. MacKay, ED; W. Tremblay; Armand Hay; J.-Lucien Dansereau, et Eugène Nantel, ED; majors abbé Beaudin, ED; L.-H. Desjardins, VD; Gérard Nantel; Claude Bélanger; R. Haimeault, MC; capitaines Henri-G. Gonthier, président provincial de la Légion canadienne; Germain Bock; René Jetté; M. Nantel; René Bouleau, MBE; Paul Beauchamp; H. Grenon; John Sullivan; Guy Lévesque, MC; Gérard Leclerc; D.-H. Vermette, MC; Gaston Leblanc; lieut. de section Louis Daoust, prés. de la section Jean Brillant, V.C.; lieutenants Janet Harel; Gérard Desrosiers; Paul Roch; Marc Rousseau; R.-G. Lord; Louis Lymburner, jr et J.-L. Robichaud; Mlle Fernande Marquis et l'off.-pilote Ed.-O. Champagne.

Une vraie surprise

—M. et Mme Charles Turner, de Londres, mariés en 1934, se lamentaient de ne pas avoir d'enfants. Mme Turner vient de donner le jour à trois jumeaux.

L'éducation sexuelle en nos écoles

Un comité ontarien recommande de l'approfondir et de le systématiser.

Toronto, 20, (P.C.) — L'éducation sexuelle devrait être faite par des professeurs spécialement qualifiés et coordonnée jusqu'à un certain point avec les autres études, a déclaré, aujourd'hui, la section d'éducation physique masculine de l'Association d'éducation ontarienne dans un mémoire présenté à la commission royale sur l'instruction publique.

Il ne s'agit pas de donner de vagues notions sur les faits fondamentaux mais d'instituer un programme où toutes les phases de la vie scolaire contribueraient à préparer les étudiants à une vie conjugale harmonieuse.

Un vieil axiome scolaire qui a perdu toute utilité mais qui est encore maintenu par plusieurs déclare qu'il faut prendre garde ne pas attirer prématurément l'attention sur ces choses-là. Cela convenait au temps où les choses sexuelles étaient tenues secrètes partout. Nous appartenons à une ère où les choses sexuelles sont discutées ouvertement dans les journaux, à la radio, au théâtre, en littérature et dans la bonne société.

"Malheureusement lit-on dans ce mémoire, cette franchise sert surtout à présenter l'aspect indésirable de la question".

"Sommeil" dangereux

Et l'on souligne que les jeunes gens des écoles secondaires reçoivent la pire sorte d'éducation sexuelle au moyen de cartes et articles pornographiques.

"L'usage généralisé des contraceptifs souligne la nécessité d'étudier les relations humaines. Devant un tel état de choses, le conseil de ne pas éveiller le chat qui dort est au moins superflu. Il n'y a personne qui dort présentement à ce point de vue, à moins que ce ne soit les éducateurs".

L'endroit où insérer la nouvelle étude se trouverait naturellement en 10e année après l'étude des glandes endocrines. L'éducation sexuelle devrait précéder les conseils contre les maladies vénériennes. De cette façon, la première impression sera positive.

Messe paroissiale à S.-Jean-l'Evangéliste

Les fidèles de la nouvelle paroisse S.-Jean-l'Evangéliste pourront, grâce à la bienveillance du curé de S.-Charles, assister à une messe paroissiale célébrée à 9 h. 30 le dimanche, au soubassement de l'église S.-Charles.

C'est ce que nous annonçait ce matin M. l'abbé Henri Gaboury, curé fondateur, en ajoutant que lui-même résidera dans sa paroisse à partir de lundi, et que les bureaux de la cure seront ouverts chez les Dames de la Congrégation, 2110, rue Wellington.

Pour les services, baptêmes et mariages, on continuera de s'adresser à l'église S.-Charles, mais ces cérémonies seront consignées dans les registres de S.-Jean-l'Evangéliste.

Décès d'une religieuse

Sherbrooke, 20 (D. N. C.) — Mère Marie du S.-Sacrement, née (Jeannette) Gadbois, de Manchester, N. H., est décédée au couvent des Ursulines de Stanstead, où elle avait enseigné durant plusieurs années. Son service a eu lieu ce matin dans la chapelle de cette institution.

A NEW-YORK



M. T. BOUTET, marchand de fourrures de la rue Ste-Catherine Est, qui assiste, en compagnie de Mme Boutet, à la grande exposition des hautes modes en fourrure actuellement présentée à New-York.



MOUTARDE Condor

celle qu'on essaie d'imiter....



Autres fameux produits Condor: Poudre à pâté, Epices & Essences culinaires

Boudrias Frères Ltée
MONTREAL



Enfin... Crème Désodorisante aidant, sans danger, à Enrayer la Transpiration

1. N'irrite pas la peau. N'abîme ni les robes ni les chemises d'hommes.
2. Empêche les aisselles de sentir. Aide, sans danger, à supprimer la transpiration.
3. Une crème évanescente pure, blanche, antiseptique qui ne tache pas.
4. Point n'est besoin d'attendre qu'elle sèche. Peut s'appliquer dès après le rasage.
5. Arrid a l'approbation de l'American Institute of Laundering, car il n'abîme pas les tissus. Employez Arrid régulièrement.

39¢ (Aussi en formats de 15¢ et 59¢)

ARRID
LE DESODORISANT QUI SE VEND LE PLUS

Durant le Carême
régalez-vous de délicieux POISSON FRAIS

FILETS D'AIGLEFIN

POISSONS DES CHENAUX

Pétoncles de Digby — Poisson blanc
Morue — Doré — Eperlans — Hareng
Fléton de l'Atlantique — Saumon

FINNAN HADDIES

HOMARDS VIVANTS ET EBOUILLANTES

Gatehouse



Château
Modèle exclusif Lesage
Acajou ou noyer. Hauteur 37½". Largeur 57". Profondeur 24". Clavier complet 88 notes.
Le choix des connaisseurs, cet authentique modèle Louis XV, d'une grâce et d'une élégance classiques, possède aussi une sonorité admirable. Ce bijou est l'oeuvre des artisans de grande classe de la maison LESAGE, la plus vieille fabrique de pianos de la province de Québec.
PRIX SUR DEMANDE
Livraison immédiate de certains modèles

PIANOS LESAGE LIMITEE
Maison fondée en 1891
Ste-Thérèse, Qué.

Pour plus de renseignements, écrivez à la fabrique même ou téléphonez à JULES-L. LESAGE, 281, rue Gohier, Ville St-Laurent, BYwater 2097.

Marshalls Silks & FABRICS INC.

Nous vendons au comptant — Nos prix reflètent les économies

LAINAGES A MANTEAUX DE PRINTEMPS
Rég. jusqu'à $5.00
Les tweeds font chic!
LA VERGE 3.95

LAINAGES A MANTEAUX DE PRINTEMPS
Rég. jusqu'à $4.00
Etoffe du dernier chic
LA VERGE 2.95

Lainages à Manteaux DE PRINTEMPS
Solde d'étoffes chevronnées. LA VERGE 1.95

JERSEY IMPRIME
Variété considérable de dessins et couleurs. LA VERGE 1.95

FILE PLAID
Grand choix de couleurs. LA VERGE 1.49

CREPE IMPRIME
Au printemps les imprimés sont rois! LA VERGE 1.49

FILE IMPRIME
Nombreux dessins de tons pastels et foncés. LA VERGE .59

VOILE IMPRIME
Voile américain; à imprimés ou de tons pastels. LA VERGE .39

SEERSUCKER TISSE
Rayures de toutes nuances LA VERGE, .59

RÊVER d'Ecole--

"Signifie une Entreprise Difficile"



C'EST ce que l'on dit! Mais le sommeil troublé par des rêves signifie plutôt que les nerfs et la digestion sont détraqués. Pour beaucoup de gens, cela provient de la caféine qui se trouve dans le thé et le café.

Est-ce que la caféine du thé et du café *vous* affecte? Essayez du Postum à la place! Le Postum *ne contient* ni caféine ni autre drogue—et ne peut donc pas affecter le coeur, les nerfs ou la digestion. Et le Postum se fait si facilement, directement dans la tasse, en y ajoutant simplement de l'eau bouillante ou du lait chaud. Coûte moins d'un sou la tasse. Prenez la bonne habitude de boire du *Postum*.

Postum

Un Produit de General Foods



Piquante!
SAUCE CLAIRE C&B
POUR POISSON ET VIANDE
• Précisément la touche de piquant qui ajoute au plaisir de manger. Une ou deux gouttes font de votre jus de tomate un cocktail. Gardez-la sous la main!
Sauce ÉPAISSE
C & B pour ceux qui la préfèrent ainsi

LES EXCELLENTS ALIMENTS
Crosse & Blackwell
Universellement Célèbres DEPUIS 1706

LA PRESSE

EDITION QUOTIDIENNE est imprimée et publiée au No 7 Ouest, rue Saint-Jacques Montréal, par La Compagnie de Publication de LA PRESSE Limitée

EUGENE BERTHIAUME, Président du Conseil d'Administration. P.-R. Du TREMBLAY, Président de la Compagnie et Gérant Général.

Toute correspondance doit être adressée comme suit: LA PRESSE Montreal P. Q. Tél. HArbour 1261.—Le soir voir l'Almanach du Téléphone où se trouvent les numéros des divers services.

La Canadian Press est seule autorisée à faire emploi pour réimpression, de toutes les dépêches attribuées à la Canadian Press, à l'Associated Press ou à l'agence Reuter, ainsi que de toutes les informations locales que la "Presse" publie. Tous droits de reproduction des dépêches particulières de la "Presse" sont également réservés.

"LA PRESSE", telle qu'établie par l'honorable Trefflé BERTHIAUME est une institution irrévocablement dévouée aux intérêts canadiens-français et catholiques, indépendante des partis politiques elle traite tout le monde avec justice protège les petits et les faibles contre les grands et les forts lutte pour le bien contre le mal tient plus à éclairer qu'à gouverner fait rayonner la vérité par son puissant service d'information est le champion des réformes pouvant améliorer le sort des classes sociales.



(Une médaille) à un grand journal qui s'est "placé au premier rang de la presse d'Amérique, "la PRESSE de Montréal, qui fait un si large et si "sympathique accueil à tout ce qui vient de France "et à qui l'Académie adresse son plus cordial "salut". (Extrait du rapport de M. René Doumic sur les concours de l'année tel que lu par le secrétaire perpétuel à la séance publique annuelle de l'Académie Française tenue le 18 décembre 1931 selon le texte publié dans le "Temps" de Paris.)

MONTREAL, 20 MARS 1946

LE PUBLIC DOIT AVOIR CONFIANCE

A son tour, le très honorable Louis Saint-Laurent, ministre de la Justice, a expliqué comment les autorités fédérales canadiennes ont agi avec toute la prudence et le loisir possibles pour découvrir les personnes coupables d'avoir fourni des documents et renseignements secrets à des espions soviétiques. Il est évident que le gouvernement ne tient pas à garder pour lui rien de ce qu'il peut dire au public sur cette fâcheuse affaire.

Parlant de la procédure suivie par son ministère, Me Saint-Laurent explique: "En agissant ainsi nous savions que nous courrions au-devant de toutes sortes d'embarras politiques, de critiques passionnées et injustes. Il n'est pas facile, qu'on le sache bien, de prendre des décisions sur des faits que nous connaissons et qu'il nous est impossible de révéler au public... Nous avons fait ce que nous avions la conviction absolue d'être notre devoir."

On doit admettre qu'il n'est pas facile dans une enquête de ce genre de concilier les droits du citoyen avec les recherches qui s'imposent pour obtenir l'entière vérité. Le ministre de la Justice souligne que le gouvernement a été loin d'abuser des pouvoirs exceptionnels dont ils disposent en vertu de la loi des mesures de guerre; quand il a décidé d'y recourir c'est que la chose lui a paru indispensable à la sécurité du pays et après avoir consulté plusieurs autorités judiciaires ou légales.

Le public doit donc avoir confiance dans l'esprit qui guide Ottawa. Personne ne désire voir enfreindre pour des raisons insuffisantes les droits qui appartiennent aux individus mais, d'autre part, personne n'est à coup sûr prêt à tolérer la présence à travers le pays et principalement à des postes responsables de conspirateurs et d'intrigants. Or, c'est ce qui arrive à l'heure actuelle. Le Canada doit se protéger contre un danger intime, grave, dont l'enquête dévoile de plus en plus l'étendue.

Permettons au gouvernement de poursuivre son oeuvre d'assainissement; accordons-lui tout l'appui moral dont il a besoin pour mener jusqu'à son terme une entreprise si ardue et si délicate.

DANS UNE SITUATION TRES ENVIABLE

Certes le Canada n'a pas terminé, loin de là, l'oeuvre de sa réhabilitation économique et il lui reste une foule de problèmes à résoudre. Personne, au fait des difficultés présentes, ne saurait prétendre qu'il était possible d'achever dans l'espace des quelque huit mois écoulés depuis la fin de la guerre une entreprise aussi considérable. L'essentiel est que notre Dominion ait réussi à réorganiser ses affaires au point qu'il se trouve maintenant en excellente posture pour accomplir les réalisations profondes et définitives.

Le très honorable Mackenzie King l'a souligné aux Communes en réponse à des critiques dirigées contre son administration: bien que peut-être l'embauchage, la construction, le rapatriement des soldats ne répondent pas aux désirs de tous, le Canada est dans une meilleure position que n'importe quel autre pays au monde. Pour ce qui est de l'embauchage en particulier, nulle part ailleurs le pourcentage des hommes employés n'est aussi élevé ni les différends ouvriers moins nombreux.

L'estime dont jouit le Canada à l'étranger doit être un autre sujet de satisfaction pour ses habitants. Le rôle éminent que nous avons joué dans la lutte contre l'ennemi commun; la part que nous avons prise aux négociations destinées à rétablir la paix universelle et aux démarches humanitaires qui avaient pour but de soulager la détresse des peuples victimes de la guerre; enfin nos efforts pour activer le commerce international, autant d'initiatives, pour ne mentionner que celles-là, qui ont servi à accroître le crédit du Canada et à le placer dans une situation des plus enviables.

Le devoir des Canadiens est maintenant de tirer plein parti du rang, de l'influence et des ressources de toutes sortes que leur ont valus le dévouement et l'esprit de coopération des cinq ou six dernières années. La responsabilité leur incombe de démontrer au monde qu'ils peuvent agir efficacement dans la paix aussi bien que dans la guerre. A l'intérieur comme à l'extérieur, les occasions ne manqueront sûrement pas de faire cette démonstration. Le bon renom de notre Dominion ne fera qu'en grandir davantage.

Les remarques de M. King à la Chambre des Communes sont de nature à nous encourager. La situation favorable qui échoit au Canada doit stimuler toutes les classes de notre population à accomplir ce qui dépend d'elles pour non seulement la conserver mais pour l'affermir et la développer de plus en plus. Le passé indique la voie qu'il convient de suivre.

UN HONNEUR POUR LE CANADA

Le Canada aura un représentant dans le conseil d'administration de chacune des deux grandes institutions financières, la Banque internationale et le Fonds monétaire mondial, dont la création a été décidée par les Nations unies avant la fin de la guerre et qui viennent d'avoir leur première réunion dans une ville du sud des Etats-Unis, à Savannah.

L'une et l'autre comptent douze directeurs. Cinq sièges sont réservés aux principales puissances. Au moment de l'attribution des sept autres, ces jours-ci, le Dominion a obtenu une préférence flatteuse, parmi les nombreux pays, une trentaine, qui ambitionnaient de faire partie de la direction de ces organisations; il obtient l'un des postes convoités dans les deux à la fois.

Les délégués canadiens seront, à la Banque internationale, M. Robert-E. Bryce, attaché au ministère fédéral des Finances, à Ottawa, et au Fonds monétaire, M. Louis Rasminsky, l'un des présidents de notre commission de contrôle du change étranger. Tous deux sont des experts préparés par leurs fonctions aux charges qui leur sont confiées et en état de servir habilement les intérêts de leur pays.

Le Canada doit sans doute cette distinction à la place qu'il a prise parmi les nations au cours de la dernière guerre. Il a joué durant cette période un rôle qui a attiré l'attention sur lui, qui lui assure un rang spécial parmi les Etats moyens. L'attitude adoptée alors par notre gouvernement porte ses fruits au moment où l'on procède à la constitution des organisations internationales.

On n'a pas oublié que le Dominion a obtenu un siège au Conseil social et économique de l'Organisme des Nations unies, qu'il s'en est fallu de peu, même, qu'il ne soit nommé membre du Conseil de sécurité, plus important. Notre participation aux délibérations de la politique mondiale prend plus d'ampleur. On ne peut s'étonner que devant l'accroissement des charges que cela comporte le très hon. M. King songe à abandonner le portefeuille de ministère des Affaires extérieures, qu'il détient actuellement en plus de ses fonctions de premier ministre.

L'OPERATION TIRE A SA FIN

On signale que plus de quarante-huit mille membres des forces armées canadiennes ont été licenciés et rendus à l'état civil, dans le cours de février. C'est la première fois que l'on atteignait un total aussi élevé, en un seul mois. Et il est probable, sinon tout à fait certain, que ce chiffre sera dépassé en mars.

La démobilisation de nos troupes, des effectifs de l'aviation et de la marine se poursuit avec célérité, maintenant surtout qu'une très grosse proportion des militaires qui se trouvaient de l'autre côté de l'Atlantique ont été ramenés au Canada. On ne néglige rien pour terminer le travail le plus rapidement possible.

C'est une longue et difficile opération que l'on entreprenait ainsi, à la fin des hostilités. Il ne pouvait être question de licencier brusquement et en masse tous nos combattants. Un certain ordre devait être suivi. Il était naturel que des égards fussent accordés à ceux qui portaient l'uniforme depuis longtemps, qui avaient les meilleurs états de service.

On a eu la préoccupation d'assurer de la sorte aux militaires enrolés au début des hostilités plus de chance de se trouver une occupation, en réintégrant la vie civile, à un moment surtout où l'embauchage serait moins abondant, pendant la période de transition entre la production de guerre et celle du temps de paix. Cette priorité dont ils bénéficient est quelque chose de parfaitement légitime, on le reconnait partout.

Il fallait en même temps mettre à la disposition de l'industrie, par l'octroi de permissions prolongées, la main-d'oeuvre dont elle avait besoin en attendant que les soldats encore sous les armes fussent ramenés au Canada et démobilisés. Le problème était beaucoup plus compliqué qu'on ne se l'imagine communément. On a réussi quand même à passer à travers toutes les difficultés. Et l'opération prend de plus en plus d'ampleur, depuis le début de la présente année, comme on le voit.

L'équipe de sauvetage



Envoyons d'l'avant,
Nos gens!
Envoyons d'l'avant!

Nos huiles vitaminiques

Nos ressources en vitamines sont considérables et il est fort intéressant de noter les précisions apportées à ce sujet dans le Bulletin fédéral des renseignements sur les pêcheries. On peut y lire:

"De plus grande importance, sans dire, que l'huile industrielle préparée sur la côte du Pacifique sont les huiles vitaminiques dérivées des foies et des viscères de poisson, mais la question des huiles vitaminiques est très différente.

En fait, l'huile de célan comporte une certaine teneur en vitamines de sorte que depuis quelques années le gouvernement du Canada a fourni aux Indiens de certaines des régions occidentales un mélange d'huile de célan et d'huile de foie de poisson, la mixture des deux ayant pour effet d'accroître leurs effets individuels. La chair du célan renferme de faibles quantités des deux vitamines A. et D. et la substance du foie, bien que de faible volume et d'un faible rendement en huile, comporte, toutefois, les deux vitamines.

"Toutefois, il existe des sources bien plus riches en vitamines et c'est comme source d'huile industrielle que la substance du célan prend une si grande importance dans le domaine des sous-produits de la pêche. En résumé, le procédé de fabrication de l'huile consiste dans la cuisson de grandes quantités de poissons entiers, dans l'extraction de l'huile de la masse ainsi traitée par pression mécanique et enfin dans le soutirage de cette huile. Le résidu solide, qui reste après l'extraction de l'huile, est moulu comme farine de poisson.

"L'huile est utilisée dans l'alimentation des oiseaux de basse-cour et des bestiaux et appliquée à divers usages industriels. Par suite de sa caractéristique à réagir avec l'oxygène atmosphérique de façon à former une pellicule, elle est utilisée, par exemple, dans l'industrie des peintures. A titre d'autre utilisation: Vu que l'huile est susceptible de se combiner avec l'hydrogène dans l'opération d'un processeus qui lui permet de se transformer dans une masse solide, elle peut être utilisée dans la fabrication de graisses comestibles, bien que ce procédé industriel d'hydrogénation ne soit pas pratiqué dans la Colombie Britannique."

LETTRE DE QUEBEC

Souvenir d'Athlone

(Service spécial à la PRESSE)

QUEBEC, 20. — Le deuil cruel que le Canada ressentit en 1940 par la mort de Lord Tweedsmuir fit place peu après à la joie de saluer son successeur dans la personne du comte d'Athlone que Sa Majesté George VI désignait comme gouverneur général du Canada. Cette nomination nous réjouissait à plus d'un titre puisque notre Gracieux Souverain, qui nous faisait l'honneur de nous visiter l'année précédente, nous laissait comme un souvenir permanent de son passage par la présence de son oncle parmi nous. Aussi la bienvenue la plus cordiale fut faite au distingué descendant de la noble famille de Teck qui a illustré de ses fastes le Royaume d'Angleterre. La guerre de 1914 nous avait privé de l'honneur de le connaître; la guerre de 1939 nous apportait le bonheur de l'apprécier et de l'aimer.

Et maintenant le comte d'Athlone et sa noble épouse la Princesse Alice viennent de nous quitter laissant dans notre pays un souvenir qui ne s'éteindra pas de longtemps.

Quand il arriva parmi nous, le comte d'Athlone, on le sait, n'était pas un inconnu, ayant visité le Canada en 1901 en compagnie du duc et de la duchesse d'York, plus tard le roi George et la reine Marie. Il portait alors le titre de prince Alexandre de Teck, frère de la future reine Marie.

Le départ du comte d'Athlone nous rappelle un souvenir assez piquant. Dès 1913, il fut question de lui comme gouverneur général du Canada et ceci donna lieu à un incident sensationnel à la Chambre des Communes. Au milieu du grand débat soulevé par la contribution d'une somme de trente-deux millions proposé par le gouvernement Borden pour la construction de trois Dreadnoughts, l'hon. M. Emmerson, député de Westmoreland, Nouveau-Brunswick, ancien ministre dans le cabinet Laurier, faisant allusion à la nomination proposée du Prince de Teck comme gouverneur du Canada, déclara que le Canada étant une démocratie, la présence à Rideau Hall d'un membre de la famille royale n'était pas désirable. Sir Robert Borden ne répondit rien à cette intempestive interpellation et l'affaire en resta là. L'intervention de M. Emmerson était d'autant plus délicate que nous avions alors comme gouverneur général le duc de Connaught, fils de la reine Victoria.

En 1914, le prince Alexandre de Teck n'en fut pas moins désigné comme notre gouverneur, trois mois avant la guerre. Mais dès la déclaration des hostilités, il prit du servivce dans l'armée anglaise et, en 1923, alors que Rideau Hall était occupé par le Baron Bing de Vimy, le prince, devenu comte d'Athlone, fut nommé gouverneur de l'Union Sud-Africaine, poste qu'il occupa jusqu'en 1930.

Depuis 1913, les choses ne sont plus les mêmes dans notre pays. Le Dominion est devenu le royaume du Canada et il est probable que l'hon. M. Emmerson, s'il avait vécu en 1940, n'aurait plus eu d'objection à la nomination de celui qui vient de nous quitter.

SAINTE-FOY.

LA SANTÉ POUR TOUS

Les démangeaisons

Lorsque quelqu'un souffre de démangeaisons, tout facteur qui attire le sang à la surface de la peau augmentera son malaise tandis que tout facteur qui éloigne le sang de la peau lui apportera un soulagement. Ceci explique pourquoi beaucoup de malades trouvent un grand soulagement en baignant à l'eau chaude les parties irritées. Au lieu d'assécher la peau, il faut laisser l'eau chaude y rester aussi longtemps qu'elle n'est pas évaporée. L'eau chaude peut être appliquée de différentes façons, au moyen d'une serviette ou d'une éponge.

Le prurit peut aussi se produire après un bain. Ce prurit est dû à une sécheresse anormale de la peau par des bains trop fréquents à l'eau chaude ou par des applications trop répétées de savon. Pour éviter cela, il faut prendre des bains à l'eau tiède et éviter l'usage du savon sauf si la peau est sale.

Dans bien des cas, la démangeaison est due à des toxines à l'intérieur de la peau et le malade retirera de grands avantages du jeûne et de la diète qui nettoieront le flot sanguin. La diète la mieux appropriée est celle qui comprend beaucoup de légumes non amidonnés. L'amidon et le sucre doivent être éliminés, du moins au début. Il faut aussi éviter les aliments trop assaisonnés et trop gras. Il faut boire beaucoup d'eau entre les repas et, dans le cas de constipation, prendre un lavement par jour.

Il faut encourager l'élimination par la peau au moyen d'exercices donnant une bonne transpiration. C'est aussi une bonne chose de prendre un bain à l'éponge ou une douche chaque jour. Dans la plupart des cas, ce régime fera disparaître la démangeaison.

Le SOURIRE de la VIE

HABITUDE DU METIER

—Ce nouveau soldat, ce doit être un ancien comptable?

—Pourquoi?

—Chaque fois qu'on interrompt l'exercice, il essaie de mettre son fusil sur son oreille.

* * *

GRANDEUR NATURELLE

—Pouvez-vous faire une photo grandeur naturelle?

—Certainement, je fais des agrandissements.

—Très bien. J'ai chez moi la photographie du Mont Blanc. Je vous l'apporterai demain.

* * *

TOUT VA BIEN

—Pourriez-vous me remettre les cinq dollars que je vous ai prêtés?

—Je n'ai rien sur moi...

—Et chez vous?

—Tout le monde va bien, merci.

* * *

L'ESPRIT D'AUTREFOIS

Monselet, quand il arriva à Paris pour y faire du journalisme et de la littérature, n'y connaissait personne. Comment débuter? Il ne fit ni une ni deux. Il écrivit à Louis Desnoyers et à Arsène Houssaye, directeurs des deux plus importants journaux de l'époque, une lettre ainsi conçue:

"Monsieur, débutant et sans protecteur, je vous prie de vouloir bien être assez aimable pour m'envoyer une lettre de recommandation auprès de vous-mêmes."

Desnoyers et Houssaye étaient gens d'esprit. Ils envoyèrent la lettre et ouvrirent au jeune écrivain les portes de leurs journaux.

VOUS SOUVIENT-IL?

La "Presse" écrivait, le 21 mars 1906, il y aura 40 ans demain:

Une commission municipale sera chargée d'obtenir une baisse du prix du gaz à Montréal.

La Compagnie du canal de la Baie Georgienne sera autorisée à porter son capital de $10,000,000 à $50,000,000.

Une entente commerciale entre l'Allemagne et les Etats-Unis est sur le point d'être conclue.

On lisait dans la "Presse", le 21 mars 1916, il y aura 30 ans demain:

Les puissances de l'Entente ont promis à la Belgique de l'inviter à prendre part aux négociations de paix, lorsqu'elles s'ouvriront, à la fin du conflit.

MM. A.-G. Ross et E.-W. Villeneuve seront candidats au bureau des commissaires de la métropole.

Les nations japonaise et grecque viennent d'établir entre elles des relations diplomatiques, lesquelles n'existaient pas jusqu'ici.

La "Presse" relatait, le 20 mars 1926, il y a 30 ans aujourd'hui:

S. H. le lieutenant-gouverneur J.-C. Tory a prorogé, hier, la Législature de la Nouvelle-Ecosse.

Tous les hôtels de campagne qui ont 25 chambres et plus, auront la permission de vendre des vins et de la bière.

M. Charles-A. McCool, ancien député fédéral de Nipissing, est décédé, hier, à l'âge de 73 ans.

La "Presse" écrivait, le 21 mars 1936, il y aura 10 ans demain:

Les dégâts matériels causés par les inondations dans douze Etats américains de l'est sont évalués à plus de $500,000,000.

Mussolini projette d'importantes réformes constitutionnelles, en Italie.

Les troupes éthiopiennes repoussent victorieusement l'armée italienne, au lac Achanghi.

L'argent, instrument monétaire (l'économiste de la Banque Royale du Canada):

Au sens général qu'on lui donne de nos jours, l'argent est l'instrument monétaire accepté par tout le monde dans les transactions commerciales. Et incidemment, un des avantages qu'offrent les banques est de permettre aux gens d'avoir moins d'argent dans leurs poches ou caché à la maison. En faisant usage des banques pour leurs dépôts et leurs paiements, ils reléguent la monnaie à son rôle d'instrument commode pour les menus achats. La monnaie réelle est de plus en plus remplacée par la monnaie de compte. L'acceptabilité de la monnaie de papier repose sur la confiance qu'elle inspire pour l'achat des marchandises et des services, et sur la confiance qu'inspire le gouvernement. Mais il ne faut pas que celui-ci en émette trop comme il est parfois tenté de le faire. On trouve dans l'histoire de nombreux exemples pour nous mettre en garde contre l'émission de monnaie au delà des besoins normaux.

Celui qui cultive son champ ne pensé pas à mal faire. (CICERON).

Solidarité des maîtres

M. Léo Guindon en montre les avantages pour la profession et les enfants.

"La solidarité professionnelle des éducateurs du Québec est une réalisation qui doit réjouir, non seulement ceux qui font partie de la profession, mais aussi les parents qui leur confient leurs enfants, et également l'Etat, en l'occurence le Conseil de l'instruction publique, de qui relève l'enseignement dans notre province".

C'est ce que déclarait, dimanche dernier, à l'émission de la Société du bon parler français, au poste CKAC, M. Léo Guindon, président de l'Alliance des professeurs catholiques de Montréal et de la Confédération des instituteurs et des institutrices catholiques de la province.

"Les maîtres doivent être compétents, a dit le conférencier. En plus de la science, ils doivent avoir une valeur morale à toute épreuve. Un des premiers buts de l'association est d'aider à la formation complète des instituteurs.

"Malgré tous les efforts déployés par les associations d'instituteurs, il y a encore plus de 1,100 personnes enseignant sans les qualifications requises.

"Selon le surintendant de l'instruction publique, M. Doré, un grand nombre d'institutrices quittent la profession pour un emploi plus rémunérateur. L'association en faisant reconnaitre un traitement convenable assure à nos écoles un personnel compétent.

184 écoles fermées

"Autre fait: actuellement, 184 écoles sont sans titulaires, c'est-à-dire fermées. Il faut que l'association voie à fournir le nombre de titulaires suffisants. Pourquoi 184 écoles resteraient-elles fermées dans notre province?

"Bien d'autres raisons pourraient être citées prouvant que la solidarité professionnelle du personnel enseignant est à l'avantage et des instituteurs et des enfants".

Au début de sa causerie, M. Guindon a rappelé que notre province comptait pour l'enseignement primaire, 11,273 professeurs religieux et 11,746 professeurs laïques.

Des cargaisons de blé pour l'Europe

La compagnie du Pacifique Canadien annonce qu'elle a transporté, en 15 mois, plus de 130 millions de boisseaux de blé des élévateurs de l'Ouest vers les ports océaniques de l'Atlantique et du Pacifique. Un représentant de cette compagnie déclarait hier que depuis janvier 1945, 36,122 wagons de blé avaient été exportés en Europe par voie des ports de Montréal, Trois-Rivières, Québec, S.-Jean, N.B., et Vancouver.

Une seule journée de la semaine dernière, 16,309 wagons, la plus grande partie chargés de grain, étaient en circulation sur les lignes du Pacifique Canadien. Au moment, le port de S.-Jean, N.B., battait tous ses records avec 46 cargos en voie de chargement ou attendant de prendre leurs cargaisons.

Leçons de courtoisie aux employés de trams

Londres, 20. (Reuter)—Le Passenger Transport Board de Londres a lancé hier une campagne pour améliorer le service de son personnel et les conditions de transport.

Le directeur des relations extérieures de la compagnie, M. J. Brebner, a dit qu'il espère que cette campagne de courtoisie servira d'exemple et encouragera d'autres entrepreneurs à lancer des campagnes semblables. Il dit que les relations entre le personnel du service des transports et le public ont toujours été excellentes.

Il admet cependant que les six années de guerre ont presque détruit la sympathie qui existait autrefois entre les voyageurs et les employés de transport.

Cette campagne de courtoisie aura pour devise: "La courtoisie aide au service". Son principal but est de convaincre les employés de transport et le public que la courtoisie peut seule rendre un excellent service.

Des panneaux-réclames seront affichés dans tous les véhicules, dans les garages et aux endroits de repos des employés. Chaque semaine on publiera la photo d'un employé qui se sera particulièrement distingué par sa courtoisie envers le public.

Les cours de sylviculture

Québec, 20. (D.N.C.) — Les ingénieurs forestiers du bureau de renseignements forestiers, ministère des terres et forêts, ont donné, durant l'hiver, des cours de sylviculture élémentaire dans quatorze écoles moyennes ou régionales d'agriculture, un orphelinat agricole et deux écoles rurales spéciales.

Ces cours ont permis à 500 futurs fermiers de se rendre compte qu'un bois bien aménagé est un actif précieux pour la ferme, et d'acquérir d'utiles notions sur la sylviculture, l'exploitation, le reboisement et le mesurage des bois abattus.

the Traymore RESTAURANT

AU LOBSTER POT COMPTOIR AUX HUITRES
PETONCLES DE MER FRAIS
HOMARD FRAIS A L'ETUVEE
Véritable Clam Chowder du Maine.

STEAKS — REPAS COMPLETS — COTELETTES
GRANDE VARIETE DE SALADES

CAFETERIA, SERVICE D'ALIMENTS DE LA MER AU BAR OU AUX TABLES
1107 OUEST RUE SAINTE-CATHERINE, angle Peel. MArquette 6695



Prévenez-nous!

La chose la plus importante du déménagement, c'est d'assurer la continuité de votre service téléphonique. Nous ferons de notre mieux si vous nous faites savoir d'avance *quand* vous déménagez, *où* vous déménagez, et quelles mesures vous voulez que nous prenions au sujet de votre téléphone.

Ecrivez ou passez à notre plus proche bureau d'affaires, ou appelez MArquette 6001.

Le gérant,
G. M. GRANT



Le coffre à outils municipal...

CHAQUE tisserand, jadis, avait ses propres outils — un rouet, un métier, une navette. Puis vinrent Jacquart et les machines actionnées par une force motrice. Plus les mécaniques devinrent rapides, compliquées, coûteuses, plus leur prix devint inabordable pour un particulier. Des sociétés furent conséquemment formées afin de fournir l'outillage nécessaire pour toute une ville (Magog, par exemple).

Au Canada, la Cie Dominion Textile n'a jamais cessé de réengager ses capitaux dans ses usines, sous forme de meilleures machines pour son personnel, de sorte que chaque ouvrier représente maintenant des milliers de dollars d'outillage. Effectivement, pour chacun de ses employés, elle dispose d'un "coffre à outils" qui vaut plus de $6,000 — en immeubles, machinerie, fonds de roulement et stations génératrices.

La Dominion Textile fabrique présentement un grand nombre d'articles absolument essentiels, en temps de paix, à un grand pays comme le nôtre. Aussi longtemps que continuera cette demande intensive et que les approvisionnements seront difficiles, nous distribuerons impartialement nos produits d'après une répartition méthodique.

LA CIE
DOMINION TEXTILE
LIMITÉE



Coca-Cola et son abréviation "Coke" sont des marques déposées qui identifient seulement le produit de Coca-Cola Ltée.

Réforme de nos prisons

Le Dr Sylvio Lafortune traite de criminologie au conseil Lafontaine.

Le Dr Sylvio Lafortune, ancien gouverneur de la prison de Montréal, était, hier soir, l'invité de la société de conférences et de débats des chevaliers de Colomb du conseil Lafontaine. Le Dr Lafortune a dit qu'en criminologie, le plus important n'est pas d'étudier le délit en lui-même, en dehors de la personnalité du délinquant, mais qu'il faut moins chercher à connaître la reconstitution matérielle du crime que celle de l'âme du criminel. Il faut aussi chercher les processus qui ont amené sa réaction antisociale.

Pour parvenir à tirer le meilleur parti possible du délinquant et de le remettre en équilibre avec la société, il nous faut réformer nos prisons. Plusieurs moyens nous aideraient à parvenir à cette réforme. D'abord en examinant tous les délinquants, en vue de les classifier selon les ressources et les dangers de leur personnalité criminelle.

Il faudrait, de plus, continue le Dr Lafortune, classifier et réorganiser nos prisons de façon à en consacrer une aux soins des cas pathologiques, des inoffensifs une à la réhabilitation morale et civile des jeunes délinquants, une, aux jeunes récidivistes de personnalité criminelle, une, enfin, aux récidivistes incorrigibles et dangereux.

Il faudrait en plus que nos prisons soient gouvernées par une commission ou service gouvernemental d'administration pouvant établir un régime pénitentiaire répressif et préventif.

Etude du criminel

L'étude du criminel ne doit pas se faire dans l'absolu, mais d'une manière essentiellement comparative. On oublie souvent que le criminel est avant tout un être humain qui ressemble bien plus aux autres humains qu'il n'en diffère. Comme tous les autres hommes, le criminel construit sa vie, la dirige, se trempe, rectifie, s'exalte et souffre. Ses décisions et ses actes représentent ce qu'il a pu faire de mieux dans des circonstances données.

Puis le Dr Lafortune ébauche l'orientation de l'étude du criminel et des facteurs criminogènes: hérédité, milieux, personnalités comprises du criminel, du délinquant. Evolution du sentiment de dépendance, de la résistance au milieu, des réactions de comportement et des instincts.

Le conférencier a été présenté par Me Lucien Rodier, C.R., et remercié par le juge Amédée Monet. Au nombre des invités d'honneur, on remarquait: le Dr Zénon Lesage, gouverneur de la prison de Montréal; l'inspecteur A. Bélanger, assistant du directeur de la police de Montréal; l'abbé Albert Caron, chapelain de la prison de Montréal; M. Jacques Jérôme, du conseil des oeuvres.

Coin des ENFANTS

Le chat perché blessé

Vous connaissez toutes, je n'en doute pas, le jeu intitulé: Chat perché. Mais connaissez-vous le chat perché blessé?

Si vous l'ignorez, voici comment il se pratique. Le premier joueur qui est touché et qui, de ce fait, devra poursuivre ses camarades jusqu'à ce qu'il en ait attrapé un, ce joueur, comme tous ceux qui par la suite tiendront ce rôle, doit aller et venir la main gauche posée sur l'endroit où il a été touchée.

(Bien entendu, si un joueur est touché au coude gauche, il tiendra ce coude de sa main droite, car, n'est-ce pas, à l'impossible, nul n'est tenu).

Vous vous rendez compte de la difficulté que peuvent éprouver certains chats blessés à poursuivre et à attraper leurs camarades de jeu.

Si l'on est touché au pied, ou même à la jambe, toute poursuite devient pratiquement impossible.

Aussi le chat blessé de méchante façon a-t-il le droit de demander grâce. En ce cas, il donne un gage, et de ce fait sa blessure se trouve guérie. Il peut courir tout à son aise.

Mais il est des chats blessés qui ne veulent pas reconnaître qu'ils sont gravement atteints, et leur course claudicante ou cahotée fait la joie des poursuivis.

Bonne raison

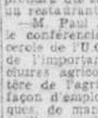


—Mais, vous m'aviez toujours dit que vous aviez horreur de l'hiver?

—Oui, mais maintenant, je suis établi marchand de charbon!

Récréation

Horizontalement et verticalement:
1—Montagne saillante et pointue.
2—Petite boîte, petit sachet où l'on serre les aiguilles.
3—Gros nuage épais.
4—Qui est à toi.



Réponse: Dent. — Etui. — Nuée. — Tien.

Un second procès pour Lloyd Ryan

Lloyd Ryan, 28 ans, accusé de vol avec violence dans un magasin de fruits, avenue Mont-Royal, le 26 décembre dernier, a été reconduit à la prison du district de Montréal, hier soir, après un procès qui a duré toute la journée en Cour du Banc du Roi, présidée par l'hon. juge Wilfrid Lazure. Après 70 minutes de délibérations, les jurés sont revenus dans la salle d'audience déclarer n'avoir pu en venir à une entente quant au verdict à rendre. Ryan devra subir un nouveau procès à la session des Assises de mai. Ses avocats, Mmes John Fenston et Jos. Barcelo, C.R., ont demandé sa mise en liberté sous cautionnement, mais le tribunal a préféré attendre.

La parfaite loyauté des canado-arabes

La ligue d'amitié canado-arabe a tenu, dimanche dernier, sa réunion annuelle. A cette occasion, le nouveau président, M. M.-S. Massoud, a déclaré: "En ce moment si critique de l'histoire du monde, il appartient à tous les Canadiens de naissance arabe de se montrer d'une parfaite loyauté envers le Canada qui a si généreusement contribué au bonheur et au bien-être de ces nationaux étrangers. Il ne saurait être question de confusion sur des principes politiques, en encore moins de division sur les mêmes sujets. Nous observons les lois canadiennes, et il est de notre devoir de contribuer à la grandeur de la nation canadienne. MM. N.-A. Saab, N.-E. Deeb, Georges Massad et E.-A. Karam ont été élus officiers principaux de la ligue.

Echos du Bas S.-Laurent

Rimouski, 20. (D.N.C.) — A sa dernière séance, le conseil municipal de Rimouski a voté une résolution pour demander au lieutenant-gouverneur en conseil de décréter l'heure avancée à Rimouski. Si la requête est acceptée, l'heure avancée entrera en vigueur le 28 avril à midi pour se continuer jusqu'au 26 octobre. Le conseil a voté une autre résolution pour demander l'élargissement du pont sur la rivière Rimouski. Le conseil a aussi pris connaissance d'une requête des contribuables d'une partie de Ste-Agnès qui demandent l'annexion de leur territoire à la ville.

—On s'attend que la navigation ouvre officiellement cette semaine à Rimouski. La cie de transport du Bas S.-Laurent a ouvert ses bureaux du quai et le personnel est au travail. On s'attend que le "Sable I", de la Clarke Steamship, soit le premier navire à toucher le quai de Rimouski cette année.

—Une délégation de Cacouna, comprenant le maire M. Eugène Lévesque, et MM. J.-Bte Dionne et Alfred Talbot, s'est rendue à Rimouski pour rencontrer le gérant de la Cie de pouvoir du Bas S.-Laurent. La délégation désire électrifier l'Est de la paroisse de Cacouna.

—Le conseil exécutif du syndicat d'initiative de la Gaspésie siégé à Mont-Joli sous la présidence du colonel Raoul Fafard. Il fut particulièrement question de préparer la prochaine saison du tourisme et de la réouverture des bureaux d'information, de Ste-Luce et de Gross Point.

—La succursale de Matane de la Légion canadienne lance un appel à tous les vétérans et membres actifs de la marine, de l'armée de l'aviation et de la marine marchande. Elle les invite à faire partie de son organisation. La succursale de Matane couvre tout le district compris entre Baie-des-Sables et Mont-Louis et dans la vallée de Matapédia jusqu'à Causapscal.

—Mme J.-A. Gagnon a été réélue présidente de la section d'Amqui de la Croix-Rouge canadienne. Le rapport de la secrétaire a démontré que les articles tricotés, confectionnés se chiffrent à près de 400. Le bureau de direction de la section d'Amqui comprend, en plus de la présidente, une vice-présidente, Mme J.-O. Berube; une trésorière, Mlle Jeanne Larouche; une secrétaire, Mlle Gilberte Dionne, et cinq directrices.

—Au cours d'une réunion tenue au début de ce mois, le conseil de Matane des Chevaliers de Colomb a refusé son intention de se construire un local au cours de l'été. On s'attend que les plans de l'immeuble soient terminés ces jours-ci. La bâtisse comprendra des salles de réunion, des bureaux, un restaurant et quatre allées de quilles.

—M. Paul Blanchette, cultivateur, était le conférencier à la dernière réunion du cercle de l'U.C.C. de St-Tharcisius. Il parla de l'importance des publications de brochures agricoles distribuées par le ministère de l'agriculture. Il parla aussi de la façon d'employer les divers engrais chimiques, de manière à obtenir de la terre le meilleur rendement possible. Lors de cette assemblée, le cercle a adopté une résolution demandant au gouvernement de mettre un tracteur à la disposition des cultivateurs pour l'essouchement des terres.

Cargos à diesel au Canadien National

Trois cargos modernes à diesel seront livrés aux Canadian National Steamships au début de l'été. Ces navires sont actuellement en construction dans des chantiers maritimes de Montréal, Québec et Vancouvre, et leurs moteurs, aux chantiers de la Vickers. Ces navires, qui mesureront 436 pieds de long, auront une vitesse de 15 noeuds. Leur tonnage sera de 7,500. Ces nouveaux navires seront affectés au transport du fret et des voyageurs entre le Canada (ports de l'est) et le groupe de l'est des Antilles et Demerara.

Vente rapide des surplus de guerre

Les ventes de la Corporation des biens de guerre s'élevaient déjà, au 28 février dernier, à $91,554,770, a-t-on annoncé aujourd'hui au siège social de la Corporation. Les ventes, au cours de février seulement, se sont chiffrées par $16,331,943, alors qu'elles avaient été $14,475,949 en janvier; de $10,155,222 en décembre et de $10,067,492 en novembre.

Jusqu'ici, les ventes de la présente année d'exercice, soit du 1er avril 1945 à la fin du mois dernier, ont atteint $82,047,643, alors que les opérations précédentes avaient rapporté $9,507,127.

Les transactions principales du mois dernier se répartissent comme suit: véhicules-moteurs et pièces, $5,681,204; machines-outils et accessoires, $2,289,429; métaux ferreux, $1,763,461; navires, $1,364,381. D'autre part les transactions principales depuis le début de la présente année d'exercice furent les suivantes: machines-outils et accessoires, $16,721,000; navires, $14,588,000; véhicules-moteurs et pièces, $10,216,000; terres et bâtiments, $8,271,000; métaux ferreux, $4,713,000; machines, $3,547,000.

Club des cinq ans de la chambre des jeunes

Hier soir, à l'hôtel Windsor, se réunissait un groupe de membres de la chambre des jeunes qui font partie de l'association depuis 5 ans et plus.

La chambre locale, qui fêtera au mois d'octobre le 15e anniversaire de sa fondation, compte encore parmi ses membres quelques-uns qui furent des débuts. Plusieurs de ceux-là qui connurent les jours où l'association ne comptait que 75 membres, étaient de la fête hier. Ce fut l'occasion pour tous, on l'imagine, de joyeuses réminiscences.

Les doyens de la fête étaient MM. Rosaire Armand, Ls-G. Bouchard, Jean Clavel, Jean-Paul Forest, Gérard Martineau et Roland Bonin.

Le président, M. Maurice Rinfret, annonça que la chambre, pour rendre hwommage à ses anciens, fondait officiellement le club des 5 ans.

Souhaits de Pâques sur formule spéciale

D'après des renseignements obtenus des services des télégraphes du Canadien National et du Pacifique Canadien, il sera possible, cette année, de transmettre des souhaits de Pâques sur des formules enjolivées.

Ces formules des plus attrayantes avaient joui d'une grande vogue dans les bonnes années, mais on a dû les discontinuer pendant la guerre par suite du manque de papier. Cette année encore, il sera donc possible de transmettre ses souhaits de la fête de Pâques sur un papier enjolivé à cet effet. Les messages ordinaires, cependant, continueront d'être transmis sur les formules ordinaires.

M. Duhamel au conseil S.-Henri

M. Roger Duhamel, journaliste, prononcera demain soir, dans les salles du conseil S.-Henri des Chevaliers de Colomb, une causerie intitulée "Illusions perdues".

Cette causerie aura lieu à 8 h. 30 p.m. et tous les chevaliers y sont invités, avec leurs compagnes et leurs amis.

Animaux prolifères

—Les souris mettent bas jusqu'à 17 fois par année.

Arpenteur-géomètre qui fête ses 91 ans

Trois-Rivières, 20. (D.N.C.) — Le doyen des arpenteurs-géomètres qui pratique encore sa profession, M. F.-X. Berlinguet, des Trois-Rivières, vient de célébrer son 91e anniversaire de naissance. Né à Québec, le 15 mars 1855, il fut reçu ingénieur et arpenteur-géomètre à l'Université Laval, le 7 janvier 1877.

En 1880 il arriva aux Trois-Rivières et le gouvernement lui confia la tâche d'enquêter sur notre port. Il fut ensuite nommé premier ingénieur, puis ingénieur en chef du district. M. Berlinguet a été 46 ans ingénieur pour le département fédéral des travaux publics. Il a préparé le cadastre de La Tuque et a été l'arpenteur-géomètre régulier de la ville du Cap-de-la-Madeleine durant plus d'un quart de siècle.

M. Berlinguet a toujours bon pied et bon oeil. C'est par une journée de travail régulier à l'extérieur qu'il a marqué son dernier anniversaire.

Demandes des propriétaires au conseil de Trois-Rivières

Trois-Rivières, 20. (D.N.C.) — La ligue des propriétaires vient de demander au conseil municipal des précisions sur certaines dépenses de la ville. Par une première requête, elle demande un rapport sur le service municipal du bien-être. Après enquête, on a constaté qu'il s'y payait des salaires au montant de $14,330. Une autre requête porte sur les augmentations des salaires et l'engagement d'employés supplémentaires. Du 1er mai 1942 au 1er mai 1945, il y aurait eu à ce chapitre une augmentation de $164,373.85.

Décès de Mme C. Cormier

Récemment ont eu lieu, en l'église Saint-Etienne, les funérailles de Mme Conrad Cormier, née Paquette (Marcelle). Le convoi funèbre se rendit à l'église où la levée du corps fut faite par M. le curé L. Potvin. Le service fut chanté par M. l'abbé E. Dupont, assisté des abbés M. Bédard et G. Trudel.



Mme CORMIER

Outre son époux, elle laisse une fille, Suzanne; une soeur, Mme R. Charron (Hélène); ses frères, Paul-Emile, Gérard et Guy.

Dans le cortège on remarquait: MM. Conrad Cormier, Gérard, Guy, Paul-Emile et Osias Paquette, Gilles et Gabrielle Cormier, R. Cormier, J. Cormier, H. Piché, O. Cormier, Fernand Cormier, J.-P. Paquette, Eugène et René Charron, R. Cormier, Pierre Charron, le R. F. Alban, F.S.G., et autres.

Chez les employées de bureau

Dimanche, 24 mars, à 4 h. de l'après-midi, à la Fédération nationale Saint-Jean-Baptiste, 653 est, Sherbrooke, aura lieu l'assemblée générale de l'Association des Employés de bureau. Le R. P. L. de Carufel, s.j., y donnera une conférence suivie d'un programme musical choisi. Toutes les employées et leurs amies sont invitées. Entrée libre.—(Communiqué).

Dure besogne pour les brise-glaces

Le "N. B. McLean", brise-glace du gouvernement fédéral, après avoir brisé plusieurs embâcles sur le lac Saint-Pierre hier après-midi, a passé la nuit à Sorel d'où il est parti tôt ce matin pour se rendre à Bellemouth où les glaces s'étaient amoncelées. L'"Ernest Lapointe" est au port Saint-François, accompagné du "Lady Grey". Il se peut fort bien que le "McLean" soit amarré ce soir au quai de l'Imperial Oil à la Longue-Pointe. De cet endroit, il se dirigera vers le bassin Victoria.

Les riverains sont impatients de voir le port libre de glace. Le danger d'inondation leur cause de vives inquiétudes. Le niveau de l'eau est de plus de 52 pieds, ce qui est normal à cette époque-ci.

Les cartes chinoises

—Les Chinois disent que c'est au 12e siècle que furent inventées les cartes à jouer.



EN VUE DE VOTRE SANTÉ

Qualité sans extravagance au sujet de 46 cuillers à thé pour chaque pot. Il n'y a absolument pas de succédané possible à la qualité du sirop chocolaté "Danny Boy".

Recommandé par
S. G. BENDON UTILITY COMPANY
Montréal
UNE REELLE QUALITÉ, SANS EXTRAVAGANCE



Pour donner plus d'éclat — plus vite—servez-vous régulièrement de Bon Ami, le nettoyeur incomparable qui ne contient pas de matières graveleuses et ne laisse pas sur les surfaces lisses de ces rayures qui *ramassent* ensuite la *saleté*, font perdre à la porcelaine son éclat et rendent les nettoyages subséquents beaucoup plus difficiles.
Le Bon Ami enlève la saleté avec facilité et *polit* tout en nettoyant. Il fait littéralement reluire tout ce qu'il touche et n'abîme aucunement les mains. Faites vos nettoyages avec rapidité et sécurité en vous servant du Bon Ami.

S'obtient *en poudre* et *en pain*.

Bon Ami

Le nettoyeur rapide qui "n'a encore jamais rien égratigné!"
Fabrication canadienne

Durant l'hiver — cette saison de rhume et de grippe —

Vous avez besoin de ces oranges de la Californie ensoleillée



OUI, ces oranges navel uniques ne viennent qu'en Californie. Un sol fertile, des jours ensoleillés et des nuits fraîches contribuent à donner aux navel de Californie une délicieuse saveur différente—un surcroît de saine nutrition.

PLUS DE VITAMINES—*La science le prouve*
Les navel de Californie donnent plus de vitamines C et A ainsi que de calcium par verre. Six années d'épreuves le prouvent. Elles contiennent d'utiles quantités de vitamine B.

COULEUR PLUS BRILLANTE—*Ça se voit!*
Un zeste net et brillant, un jus doré. Elles sont agréables à l'oeil et au goût!

SAVEUR PLUS RICHE—*Votre goût vous le dit!*
Une délicieuse saveur riche qui fait des navel de Californie les premières pour le jus *et* tout usage.

Sunkist
ORANGES *navel de* CALIFORNIE
Les favorites du Canada—une distinction méritée, car les oranges Sunkist sont les meilleures de 14,500 producteurs coopératifs de la Californie et de l'Arizona.

PREMIÈRES POUR LE JUS...*et toute fin!*
LE NOMBRIL SIGNIFIE SANS PÉPINS!

Une céréale CHAUDE et nourrissante—sans cuisson





Le produit original de Niagara Falls. Cuit par la Canadian Shredded Wheat Company Ltd, Niagara Falls, Ontario

C'EST VRAI! Mettez simplement le Nabisco Shredded Wheat dans une passoire—versez de l'eau bouillante dessus. Egouttez, salez au goût, servez avec de la crème et du sucre, et vous avez un déjeuner *qui tient au corps*. Quand vous savourerez cette céréale, vous trouverez que c'est le déjeuner CHAUD le plus facile à préparer de tous. Pas d'embarras—pas d'ennuis. Pour avoir le produit original de Niagara Falls, demandez le Nabisco Shredded Wheat.
SW-146F

Votre magasin DOMINION vous assure...

BOEUF DE HAUTE QUALITÉ

TOUTE MARCHANDISE VENDUE A VOTRE MAGASIN DOMINION EST GARANTIE VOUS DONNER ENTIERE SATISFACTION.

ROTI DE COTES 5 premières côtes lb. 27c

ROTI DE COTES DESOSSE lb. 37c

Tout dîner est un succès quand vous avez, pour entrée, un appétissant rôti Dominion. C'est à votre magasin Dominion que vous trouverez celui que vous aimez le mieux... qualité de choix... prix modéré... préparé pour rehausser votre table.

TOUT LE BOEUF EST MARQUE OU DE QUALITE COMMERCIALE

STEAK dans la RONDE lb. 37c
BOEUF DE CHOIX — TRANCHE ENTIERE OU ROTI

LES PRIX DES FRUITS ET DES LEGUMES SONT SUJETS AUX CHANGEMENTS QUOTIDIENS DU MARCHE

AUBAINES en EPICERIE

JUS DE TOMATE
MARQUE "BANQUET"
Qualité de choix. — Boîte 20 oz.
2 pour 17c

Fromage fort lb 31c
Olive & Dorion (Medium)

Fromage en pain lb 37c
"Ouimet" (We-Met) pasteurisé

Fromage Pqt 8 oz (6 portions) 45c
"Madame Clément" Camembert

Hirondelle pqt 16 oz 10c
Macaroni, spaghetti ou coudes

SOUPE à l'oignon 3 pour 29c
"Aylmer" — Recette française — Boîte 10 oz

Farine à gâteaux 27c
"Swansdown" — paquet 44 oz

Oeufs frais douz. 40c
Catégorie A gros

Thé Red Rose Pqt 1 lb 73c, Pqt ½ lb 37c
Etiquette rouge, noir

Café Red Rose sac 1 lb 40c
Un café savoureux

Rôti de haut-côté lb 25c
Bouvillon de choix — Palette enlevée

Fesses de veau lb 27c
Frais tué — Moitié du jarret

Filet Mignon lb 65c
Tendre — savoureux

Foie de boeuf lb 27c
Bouvillon de choix — Au morceau ou tranché

Jambon roulé lb 35c
"Sunset" — Jambonneau désossé

Tranches de morue lb 21c
Fraîche pêchée — Savoureuse et fraîche

Saumon Au morceau ou en tranches lb 37c
Red Cohoe

Sardines bte 5 oz 3 pour 25c
"Bay of Fundy" dans l'huile

Chicken Haddie boîte 14 oz 27c
"Sealect" catégorie de choix

Pois verts boîte 20 oz 2 pour 25c
"Dewkist" mélangés, de choix

Old Dutch boîte rég. 2 pour 19c
Chasse la saleté

Libby's pot 6 oz 2 pour 15c
Moutarde préparée

FEVES JAUNE DORE
"Cardinal" de choix. — Boîte 20 oz 12c
6 pour 71c — 12 pour $1.41 — Caisse de 24 $2.75

PRUNES EN CONSERVES
Qualité de choix ou de surchoix
ROUGE ou REINE-CLAUDE ou BLEUES — Boîte 20 oz (dans sirop 35%) 14c

FRUITS & LÉGUMES

ORANGES
SUNKIST
grosseur 344 doz 23c — grosseur 288 doz 29c
grosseur 252 doz 35c — grosseur 150 doz 59c
Il y a 2 grosseurs à chaque magasin.

Ananas "cubains" espagnols rouges — chacun 35c, grosseur 24

Pamplemousses Du Texas — Marsh, sans pépins — 6 pour 29c, grosseur 96

Carottes de la Californie — 2 bottes 15c (grosse botte intacte)

Choux frais "Texas" — lb 7c

Céleri vert "Pascal" 48's — 2 par paquet pqt 25c

Confiture de prune "Raymond" avec pectine — 25c, Pot 24 oz

Prunes Nectar "Sunripe" — Jus de pruneau — bout. 32 oz 28c

Catsup "Raymond" National — Bout. 25 oz 19c

FEVES JAUNE DORE
Québec "Konsert". — Boîte 20 oz 11c
6 pour 65c — 12 pour $1.29 — Caisse de 24 $2.57

CES PRIX SONT EN VIGUEUR JUSQU'A L'HEURE DE FERMETURE, SAMEDI, 23 MARS, A TOUS LES MAGASINS DE L'ILE DE MONTREAL ET DE LONGUEUIL.
DOMINION STORES LIMITED

votre Magasin DOMINION

Au His Majesty's

Grand art de Markova dans 'L'Oiseau de Feu'

Quand on songe à l'outrage que les années ont fait subir à l'admirable tradition des ballets russes, en ce qui concerne par exemple "Schéhérazade" ou "Prince Igor", on est tout heureux de constater que la partition de Stravinsky pour "L'Oiseau de Feu" ou le souvenir de Fokine puissent encore inspirer suffisamment l'imagination du peintre Marc Chagall et du chorégraphe Adolph Bolm. Tel que présenté pour la première fois à Montréal, hier soir, ce célèbre ballet conserve suffisamment de poésie enchantée pour ravir une salle de connaisseurs. Tous les éléments, sur le plateau comme dans le puits de l'orchestre, centralisent l'intérêt autour du personnage de l'Oiseau. C'est un nouveau triomphe pour Alicia Markova qui exprime non pas tant par la danse et la pantomime que par une flamme intérieure le sort de cette femme-oiseau qui seule ne peut échapper à l'enchantement et doit dire adieu à son amour irréalisable pour le prince qu'elle unit à une princesse délivrée du maléfice de Kotschei.

Il ne s'agit plus là de technique transcendante, mais bien d'interprétation géniale. Grâce à elle, l'Oiseau de Feu ne fait pas que danser avec une irréelle légèreté, il palpite sans cesse et cette palpitation exprime autant la joie d'un joyau vivant que la tragédie d'un être plus grand que lui-même. La scène brève de l'adieu est l'un des plus beaux moments que le ballet nous ait jamais présentés.

M. Anton Dolin incarne avec un tact magnifique le rôle d'un prince qui a peu à faire à part d'être le porteur de la ballerine. Les princesses, ayant à leur tête Diana Adams, sont charmantes et les monstres semblent sortis d'une imagerie enfantine. M. Mois Zlatin a tiré excellent parti de l'orchestre. "L'Oiseau de Feu" a beaucoup plu aux spectateurs.

La soirée avait débuté par une autre nouveauté, "Interplay" de Jerome Robbins sur de la musique de Morton Gould. Cela paraît d'abord bien mince, puis l'intérêt croit et dans l'ensemble final on trouve des qualités réelles de spontanéité, de fraîcheur et de science cachée. C'est une petite chose que dansent huit danseurs, mais c'est personnel et fort agréable. Parmi les interprètes de "Interplay" on remarque l'élévation et la précision de Tommy Rall et la présence de notre jeune compatriote Fernand Nault qui possède déjà la précision et l'allant d'un vétéran.

Le spectacle se termina par "Barbe-Bleue" qui, comme les bons crus, acquiert du fumet avec le temps. Dansé et joué avec un enthousiasme et une sûreté splendides le ballet de Fokine sur la musique d'Offenbach-Dorati permet une fois de plus à Anton Dolin d'y faire admirer son art raffiné, son esprit et son flair étonnant pour la fantaisie. Interprétation sans défaut de la part de tout le monde. On remarqua beaucoup la beauté et la sûreté de Margaret Banks, originaire de Vancouver, dans le personnage de Boulotte. Alicia Alonzo et John Kriza sont des amoureux gracieux tandis que Lucia Chase continue de prêter une vie intense et fine à la légère épouse du roi Bobiche.

Ce soir on donne deux ballets nouveaux, "Aleko" et "Tally-Ho"; on reprend "On Stage" dansé pour la première fois lundi soir; on présente en plus le justement célèbre Spectre de la Rose" avec le grand danseur André Eglevsky.

Marcel Valois

Au Capitol et au Princess vendredi



Robert Montgomery dans une scène du film "They were Expendable", que la direction du Capitol mettra à l'affiche pour la semaine prochaine; à droite, Ann Sothern et George Murphy, en vedette dans "Up goes Maisie", que l'on verra au Princess.

Au Plateau

La joie en musique de Mozart à Ravel

M. Vladimir Goischmann est revenu hier diriger l'orchestre des Concerts symphoniques. Nous avons entendu d'abord une exécution fine et légère, moins fougueuse peut-être que celle d'autres chefs, de la Sérénade K. 525 de Mozart (Eine kleine Nachtmusik). C'était gai, mais sans l'exubérance qu'y mettent d'autres chefs.

Venait ensuite une nouveauté, le concerto pour violoncelle et orchestre de Vladimir Dukelsky; le chroniqueur croit y voir de la musique satirique, des plaisanteries que se renvoient le soliste et orchestre. Mais ce sont des plaisanteries assez compliquées; c'était M. Gregor Piatigorsky qui pliait hier soir le violoncelle à tout ce que M. Dukelsky exige de lui, et il y réussissait admirablement. Ceux qui refusaient l'oeuvre rendaient du moins hommage au violoncelliste. M. Piatigorsky a généreusement ajouté au programme une Sarabande de Bach et une amusante "Marche" de Dmitri Shostakovitch.

M. Golschmann et ses musiciens sont restés dans la joie toute la soirée; mettons que dans le concerto ils y mêlaient le cynisme voulu par M. Dukelsky. Ils nous entraînaient ensuite vers la Symphonie italienne, de Mendelssohn, et la jouaient avec fraîcheur.

C'est la deuxième suite de "Daphnis et Chloé" de Maurice Ravel qui permet de juger les progrès accomplis par nôtre orchestre depuis quelques années. Les musiciens ont su rendre dans tous les détails cette partition si riche et si complexe, nous en faire éprouver la finesse, l'éclat; aux passages qui demandent de la puissance, l'orchestre a su la donner sans lourdeur. Toute la soirée, d'ailleurs, il a montré la plus belle tenue; M. Golschmann l'a dirigé avec des indications sans emphase, et sans sacrifier l'équilibre à la force expressive.

François Gagnon

Spectacle contremandé

Le producteur de la pièce "The Song of Bernadette", actuellement à l'affiche à Boston, ayant annoncé sa décision de mettre fin à la tournée du spectacle, la direction du théâtre His Majesty's annonce à son tour que les représentations de cette pièce, qui devaient avoir lieu dans la semaine du 1er avril, sont contremandées. — Communiqué.

Spectacles de la semaine prochaine

A l'Orphéum: "Elle et Lui", film romantique qui gardera une 2e semaine l'affiche au cinéma Orphéum avec Charles Boyer et Irene Dunne, est une captivante histoire d'amour.

Un homme et une femme se rencontrent sur un navire, et c'est le coup de foudre. Cependant c'est peut-être simplement un feu de paille; pour s'assurer du contraire, les amoureux décident d'un commun accord de se séparer pendant six mois. Cette décision, sage en apparence, sera la conséquence d'un drame qui frappera deux vies.

"Elle et Lui", version française du succès "Love Affair", nous ramène deux favoris de l'écran en des rôles conçus spécifiquement pour eux. Irene Dunne en femme choyée de la société, Boyer un Casanova continental.

Au Palace: Les beaux rêves que Mildred Pierce fait pour ses enfants et surtout pour l'ingrate et difficile Veda, sur qui se déverse surtout l'affection maternelle, dominent sa vie. Séparée du faible Bert Pierce, avec qui elle a partagé plusieurs années de privations, Mildred épargne et se sacrifie, puis un jour, étouffant son orgueil elle prend un emploi comme fille de table afin de pouvoir nourrir et habiller ses enfants. Veda, toujours privilégiée, accepte ce que lui donne sa mère comme si tout lui était dû. Avec le temps Mildred ouvre son propre restaurant et connaît la prospérité. Mais l'ingratitude de sa fille ruinera tous ses espoirs.

Tel est le sujet du film "Mildred Pierce", où Joan Crawford est secondée par Zachary Scott, Jack Carson, Ann Blyth, Bruce Bennett et Eve Arden, et qui restera une 2e semaine à l'affiche du Palace.

Au Loew's: Judy Garland, qui remportait un immense succès dans "Meet Me In St. Louis" et "The Clock", nous revient dans "The Harvey Girls", production en couleurs qui prendra l'affiche vendredi au cinéma Loew's.

John Hodiak, le très populaire jeune premier, lui donne la réplique. Font également partie de la distribution: Ray Bolger, le danseur et comédien: Angela Lansbury, Preston Foster, Virginia O'Brien, le ténor Kenny Baker et autres. L'histoire tourne autour de la fondation d'une des premières chaînes de restaurants, dans l'ouest des Etats-Unis à la fin du siècle dernier. En plus d'évoquer cette époque pleine de pittoresque, le film nous apporte plusieurs numéros divertissants, et nous révèle de nouvelles de nouvelles mélodies. Ray Bolger, l'agile danseur et comédien; John Hodiak, le sensationnel jeune premier qui s'est déjà fait valoir dans plusieurs films; Angela Lansbury, la grande découverte de Metro; l'acteur vétéran Preston Foster; le ténor Danny Kaye; la chanteuse au visage impénétrable, Virginia O'Brien assurent le succès du film.

Au Capitol: Robert Montgomery nous revient après quatre ans, et dans un cadre où il ne sera pas désorienté. Cet acteur est en effet l'un de ceux qui se sont le plus illustrés pendant la guerre. Il combattit pendant ces quatre années avec la flotte américaine dans le Pacifique. Dans son premier film, il retourne à ce champ de bataille. En effet, "They Were Expendable", qui prendra vendredi l'affiche au Capitol, raconte l'épopée des torpilleurs américains dans le Pacifique au lendemain de la défaite de Bataan. Ce film a été dirigé par John Ford, réalisateur de "Stagecoach" et "The Long Voyage Home". Avec Montgomery, John Wayne tient l'un des premiers rôles du film. "They Were Expendable" sera probablement l'un des derniers films de guerre. Les exploits des torpilleurs sont dignes d'être rappelés au public.

Au Princess: Maisie décroche un diplôme de secrétaire privée dans "Up Goes Maisie". Cette amusante comédie prendra l'affiche vendredi au cinéma Princess. Maisie découvre qu'un diplôme de secrétaire privée peut mener à tout, et même à participer à une envolée en hélicoptère.

Ann Sothern reprendra son rôle de Maisie, qu'elle a rendu si amusant, et a comme partenaire George Murphy. La distribution comprend encore Hilary Brooke, Murray Alper, Lewis Howard, Paul Harvey et John Eldredge.

C'est George Murphy qui est cette fois la victime des attentions et des bévues de Maisie.

Comme attraction supplémentaire, le Princess offrira "Out of the Depths". Jim Bannon et Ross Hunter tiennent les premiers rôles dans cette histoire de la mission d'un sous-marin américain en eaux japonaises.

A l'Impérial: "Danger Signal", film qui prendra l'affiche vendredi au cinéma Impérial, explore les régions compliquées du coeur d'une femme. Cette palpitante production où un homicide prend l'intérêt de premier plan, met en vedette Faye Emerson et Zachary Scott.

Hilda Fenchurd divise sa vie entre son travail de bureau et sa famille, sa mère et sa jeune soeur, lorsque Ronnie Marsh est introduit dans ce tableau paisible et en bouleverse l'harmonie. Le fil ma été réalisé par Robert Florey d'après un roman du même nom.

Comme dans presque tous ces films jusqu'ici, Scott incarne un bellâtre qui surgit pour rompre la tranquillité de vies normales, et y introduire les passions, mais rarement le bonheur.

Le deuxième film au programme sera "A Close Call For Boston Blackie", nous ramenant Chester Morris dans le rôle du détective désinvolte, qui sait régler les situations les plus compliquées.



HIS MAJESTY'S
S. HUROK présente
Ballet Théâtre
LE PLUS GRAND DES
BALLETS RUSSES
8.30 CE SOIR 8.30
ALEKO (Kaye, Eglevsky, Kriza); TALLY-HO; LE SPECTRE DE LA ROSE (Alicia Alonso et André Eglevsky); ON STAGE (Kaye, Reed, Kriza, Kidd).
DEMAIN
Matinée 2.30
PIERRE ET LE LOUP; THE GIFT OF THE MAGI (Kaye, Kriza); BARBE-BLEUE (Dolin).
DEMAIN SOIR
GRAZIANA (Kaye, Alonso, Eglevsky); JARDIN AUX LILAS; BAL DES CADETS.
BILLETS en VENTE au HIS MAJESTY'S
SEULEMENT
FI. 2488
Impresario: CANADIAN CONCERTS & ARTISTS

HIS MAJESTY'S, JEUDI, LE 28
Une voix d'une inégalable souplesse, pleine et égale dans tous les registres. (N.Y. Times)
Le Bijou du Metropolitan!!!
L'une des 10 femmes les mieux habillées d'Amérique. (Fashion Academy)
UNE MERVEILLE!!!

SAYAO
$4, $3, $2.50, Lindsay, MA, 7701. Archambault, MA, 6201. La Société Classique, CH. 7190.


Je marcherais cent milles pour entendre chanter
ANNE BROWN
écrivit Henry Simon, critique musical du journal P. M. de New York.

CRYSTAL PALACE
AUJOURD'HUI A VENDREDI
KID FROM SPAIN
— Eddie Cantor —
MURDER IN THE BLUE ROOM
— Donald Cook —
OKLAHOMA RAIDER
— Tex Ritter —
VAUDEVILLE
JEUDI SOIR : AMATEURS

ST. DENIS


AUDITORIUM ST-ALPHONSE
8549 rue Lajeunesse
Ce soir
DE MAYERLING A SARAJEVO
avec Edwidge Feuillères et John Lodge
RETOUR AU BONHEUR
avec Suzy Vernon et Jules Berry

CONFEDERATION THEATRES
• AUJOURD'HUI •
CHATEAU
REPRISE A LA DEMANDE GENERALE!
3 JOURS SEULEMENT 3
FRANÇOIS ROZET - MADELEINE OZERAY - LUCIENNE LETONDAL
dans


UN FILM DE FEDOR OZEP
Aussi HARRY BAUR - SUZY VERNON dans "UN HOMME EN OR".

EMPRESS
Les Gagnants du prix de l'Académie
JOAN CRAWFORD dans "REUNION IN FRANCE" et RAY MILLAND dans "THE MAJOR AND THE MINOR".

DOMINION
HARRY BAUR
PAULEY et CASADESUS
dans
"ROTHCHILD"
Aussi ORANE DEMAZIS dans "LE FEU DE PAILLE" avec LUCIEN BAROUX.

OUTREMONT
"INCENDIARY BLONDE" en couleurs
avec BETTY HUTTON - ARTURO DE CORDOVA. Aussi JOEL McCREA - BETTE FIELD dans "THE GREAT MOMENT".

CARTIER


Aussi JOSSELINE GAEL dans "PLUIE D'OR" avec JEAN WEBER.

SAVOY VERDUN - air conditioned
"THE DOLLY SISTERS" en couleurs, avec BETTY GRABLE - JOHN PAYNE - JUNE HAVER. Aussi "MIDNIGHT MANHUNT" avec WILLIAM GARGAN".

MAISONNEUVE


Aussi JULES BERRY dans "UNE POULE SUR UN MUR"

ARCADE
UNE ŒUVRE DE GRANDE CLASSE
MARCEL JOURNET
ANTOINETTE GIROUX
JEAN DUCEPPE
JANINE SUTTO
Le sacrifice du soir
PAR EDOUARD SCHNEIDER
LAUREAT EXALTATION
décors de MARCEL SABLETTE

NATIONAL
"LES ESPRITS"
avec La POUNE
A L'ECRAN : films français

ODEON GUILD of the THEATRE
VILLERAY ST. DENIS & JARRY 90 5077
"LE FRANC JEU"
(Dialogue français)
Clark GABLE - Lana TURNER
"JUNIOR MISS"
Peggy Ann Garner - Allan Joslyn

BEAUBIEN BEAUBIEN ST. E. AND LOUIS HEBERT CA. 7460
"QUAND L'AMOUR REPREND"
(Dialogue français)
William POWELL - Myrna LOY
"SENORITA FROM THE WEST"
Alan Jones - Bonita Granville

ELECTRA ST. CATHERINE ST E. AT AMHERST CH. 9177
"THE LURE OF THE ISLANDS", Margie Hart - Robert Lowery. "UNCLE HARRY", George SANDERS. "THE TRAIL TO VENGEANCE" Kirby Grant.

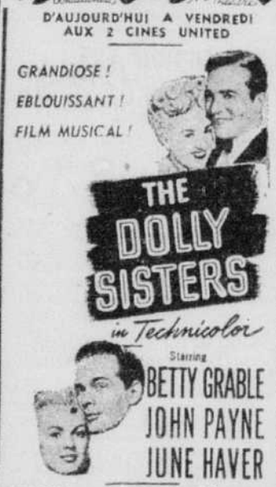
PERRON HADLEY & DEVILLERS FI. 2333
"A L'OMBRE DE SON COEUR"
(Dialogue français)
Charles BOYER - Joan FONTAINE
"SENSATIONS OF 1945"
Eleanor POWELL - Dennis O'Keefe.

VERDUN PALACE WILLINGTON ST NEAR WICKSON WI. 6831
"BROADWAY", George RAFT - Pat O'BRIEN. "BEDSIDE MANNER", Ruth HUSSEY - John CARROLL.

KENT SHERBROOKE ST. & KINGSTON AVE. EL. 2271
Gardés à l'affiche, les gagnants du Prix de l'Académie: Ray MILLAND - Claudette COLBERT dans "Skylark". Joan CRAWFORD - Fred MacMURRAY dans "ABOVE SUSPICION".

MIDWAY ST. LAWRENCE & ST. CATHERINE FI. 7623
"HIGHWAYS BY NIGHT" Barton MacLane - Richard Carlson. "TWO O'CLOCK COURAGE" Tom Conway-Ann Rutherford. "BANDIT TRAIL", Tim Holt. Aussi
VAUDEVILLE

★ AUX CINES UNITED ★
SEVILLE (Ste-Catherine et Chomedy)
"THE GREAT LIE"
avec ★ Bette DAVIS ★ George BRENT
D'AUJOURD'HUI à VENDREDI — 2 REPRISES
"STRAWBERRY BLONDE"
★ James CAGNEY ★ Olivia De HAVILLAND

YORK FRANÇAIS
D'AUJOURD'HUI A VENDREDI AUX 2 CINES UNITED
GRANDIOSE!
EBLOUISSANT!
FILM MUSICAL!


★ YORK — 2e film: "HOLD THAT BLONDE" avec Eddie Bracken et Veronica Lake.
★ FRANÇAIS — En plus — "CHINA SKY" avec Randolph Scott, Ruth Warrick et Ellen Drew.

STRAND A L'AFFICHE jusqu'à JEUDI!
CES SYMPATHIQUES PETITS BOUTE-EN-TRAIN
dans un autre poignant film mystère!


Deuxième attraction
UN JOYEUX FILM MUSICAL


GRANADA D'AUJOURD'HUI à VENDREDI
★ John WAYNE dans
"TALL IN THE SADDLE"
Ella RAINES - Gabby HAYES
2 REPRISES spéciales!
★ Ginger ROGERS dans
"ONCE UPON A HONEYMOON"
Cary GRANT - Albert DEKKER

PARISIEN D'AUJOURD'HUI A VENDREDI!
UNE ROYALE IDYLLE!


2e film: "THE HIDDEN EYE", avec Edward Arnold et Frances Rafferty.

CORONA D'AUJOURD'HUI à SAMEDI
★ Joan LESLIE dans
"TOO YOUNG TO KNOW"
avec Robert Hutton.
★ Phil HARRIS dans
"I LOVE A BANDLEADER"
avec Leslie Brooks.

RIVOLI A L'AFFICHE jusqu'à VENDREDI
★ Dennis MORGAN dans
"THE DESERT SONG"
en TECHNICOLOR
avec Irene MANNING.
2 REPRISES spéciales!
★ Dick HAYMES dans
"IRISH EYES ARE SMILING"
en TECHNICOLOR
Monty WOOLLEY - June HAVER

REGENT D'AUJOURD'HUI A SAMEDI! "RHAPSODY IN BLUE" avec Robert Alda, Joan Leslie, Alexis Smith et Oscar Levant. BUD ABBOTT et LOU COSTELLO "In HOLLYWOOD".

BELMONT D'AUJOURD'HUI à SAMEDI! PAUL MUNI dans "Counter-Attack", avec Marguerite Chapman. "PARDON MY PAST", avec Fred MacMurray, Rita Johnson et Akim Tamiroff.

MONKLAND D'AUJOURD'HUI à VENDREDI! FRED MacMURRAY dans "Pardon My Past", avec Rita Johnson et Akim Tamiroff. "HER HIGHNESS And The BELLBOY", avec Hedy Lamarr, Robert Walker et June Allyson.

PLAZA D'AUJOURD'HUI à VENDREDI! FRED MacMURRAY dans "Captain Eddie", avec Lynn Bari. "AND THEN THERE WERE NONE", avec Barry Fitzgerald, June Duprez et Walter Huston.

MT. ROYAL D'AUJOURD'HUI à SAMEDI! IRENE DUNNE dans "Over 21", avec Alexander Knox et Charles Coburn. "ON STAGE EVERYBODY", avec Jack Oakie, Peggy Ryan et Johnny Coy.

RIALTO D'AUJOURD'HUI à SAMEDI 4 jours SEULEMENT! EDWARD G. ROBINSON dans "Our Vines Have Tender Grapes" avec Margaret O'Brien et James Craig. "HOLD THAT BLONDE" avec Eddie Bracken et Veronica Lake.

ROSEMOUNT D'AUJOURD'HUI à VENDREDI! 2 REPRISES! "THE GANG'S ALL HERE", en TECHNICOLOR avec Alice Faye, Carmen Miranda et Phil Baker. BUD ABBOTT et LOU COSTELLO dans "Buck Privates". avec Jane Frazee.

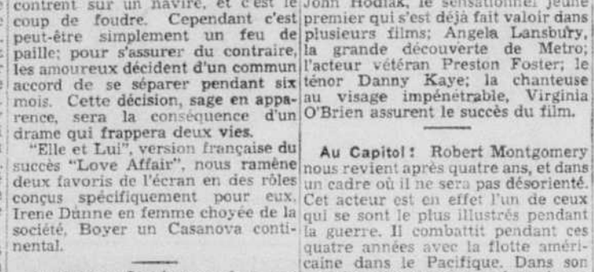
WESTMOUNT A L'AFFICHE jusqu'à SAMEDI! "STATE FAIR", en TECHNICOLOR avec Dana Andrews, Jeanne Crain, Dick Haymes et Vivian Blaine. ROBERT HUTTON dans "Too Young To Know", avec Joan Leslie.

LONDON A L'AFFICHE jusqu'à VENDREDI
"DANGEROUS PARTNERS", avec James Craig, Signe Hasso. FRED ALLEN dans "The Fifth Chair", avec Jack Benny, Binnie Barnes.

GAYETY Tel. MA. 3759
Tous les jours à 2.30 - 8.30 P.M.
SAMEDI A 2.30 — 7.30 — 9.45 p.m.
AVANT-PREMIERE TOUS LES LUNDIS MATIN à 12.05 a.m.
CETTE SEMAINE
LETICIA
"LA FILLE DE LA JUNGLE"
EDDIE SCHAFFER
MARTIN et FLORENZ
DON & PHIL KING
LESLIE & CARROLL
HARRY & RUTH DWYER
GLEN GREGORY
BARON WILSON
★ Aquichantes beautés
LEN HOWARD ET SON ORCHESTRE
"SPRINGTIME REVUE"

Sonnez, trompettes et battez, tambours!
Voici le plus alerte film musical en COULEURS!
Judy GARLAND
IN M-G-M's Technicolor ROMANCE
"The HARVEY GIRLS"
with JOHN HODIAK
RAY. BOLGER
Angela LANSBURY

Last 2 Days "SPELLBOUND" ★ Dès VENDREDI Loew's

2ième Semaine


ORPHEUM

La femme la plus dangereuse depuis des années!
FAYE EMERSON
ZACHARY SCOTT
dans
"DANGER SIGNAL"
WARNER

added feature "A CLOSE CALL FOR BOSTON BLACKIE"
Dès VENDREDI
LAST 2 "SHE WENT TO THE RACES" DAYS also "A WOMAN'S FOLLY"
IMPERIAL

AVENTURE MARITIME AU CLIMAT INTENSEMENT DRAMATIQUE!

ROBERT MONTGOMERY
JOHN WAYNE
DONNA REID
JACK HOLT
WARD BOND
in
M-G-M's
THEY WERE EXPENDABLE
Dès VENDREDI
LAST 2 DAYS "FRONTIER GAL"
CAPITOL

C'EST HILARANT
La dernière comédie M-G-M de Maisie
"UP GOES Maisie"
starring ANN SOTHERN
GEORGE MURPHY
HILLARY BROOKE HORACE McNALLY

added feature "OUT OF THE DEPTHS"
Dès VENDREDI
PRINCESS
Last 2 Days "ABILENE TOWN" also "DICK TRACY"

Mildred Pierce
Le film qui valut le Prix de l'Académie à

JOAN CRAWFORD
dans
CARSON - SCOTT
WARNER HIT!
A L'AFFICHE
PALACE

North Sea PATROL
with GEOFFREY TOONE JUDY KELLY - JOHN WOOD
RAYMOND MASSEY
Black Limelight
VICTORY NEXT DOOR TO PALACE THEATRE
2 derniers jours

STELLA 4652 St.-Denis PLateau 1166 Aujourd'hui
"J'AIME TOUTES LES FEMMES"
"L'HOMME QUI CHERCHE LA VERITE"
Commençant demain
"SON OF LASSIE"
"THE CORN IS GREEN"

REX 3900 Saint-Denis PLateau 2361 Aujourd'hui
"SPRING PARADE"
"WHERE DO WE GO FROM HERE"
Commençant demain
"SWINGIN' ON A RAINBOW"
"A GAL, A GUY AND A PAL"
"JUNGLE CAPTIVE"

AU GESU

Les Compagnons

PRESENTENT

LA NUIT DES ROIS

de Shakespeare

Décors et Costumes, Alfred Pellan

21-22-23-28-29-30 MARS

Location: LA. 1186-HA. 7522

JEUDI SOIR 8.30 p.m.

21 mars à l'auditorium du Mt St-Louis 244 Sherbrooke Est



RÉCITAL JEAN LETOURNEUX

Pianiste-Compositeur de 10 ans

Sous les auspices des Forestiers Catholiques

1-50-81 1015 St-Denis — HA. 8506 ou à la salle jeudi soir

AMHERST

"LA VILLE DES REVES" Parlé français — avec — JAMES CAGNEY, ANN SHERIDAN

"HOUSE ON 92nd STREET" — avec — WILLIAM EYTHE, LLOYD NOLAN

VAISSELLE GLASBAKE

DANSE avec JOHNNY HOLMES et son ORCHESTRE DE 16 MUSICIENS

Mettant en vedette OSCAR PETERSON au piano

A LA PLUS BELLE ET PLUS VASTE SALLE DE DANSE AU CANADA

AU COLISEUM rue GUY

TOUS LES VENDREDIS de 9 p.m. à 1 a.m.

Entrée: 75¢

INFORMATIONS : MA. 7813.

ORLEANS

Aujourd'hui, demain, vendredi DEANNA DURBIN dans "Can't Help Singing" Tout en couleur RANDOLPH SCOTT et GYPSY ROSE LEE dans "Belle of the Yukon" Tout en couleur

NELSON

Aujourd'hui à samedi: — 3 grands films 3 — ANN SHERIDAN et GEORGE BRENT dans "HONEYMOON FOR THREE" REGIS TOOMEY - JULIE BISHOP dans "I WAS FRAMED" AL PEARCE - DALE EVANS dans HITCHHIKE TO HAPPINESS

LAVAL Offre de FOTO-NITE $290.00

A TRIBUTE TO A THOUSAND AND ONE NIGHTS

A GUY A GAL AND A PAL

SENORITA FROM THE WEST

DANCING IN MANHATTAN

THE BODY SNATCHER Boris Karloff - Bela Lugosi

SYSTEM HA. 2000 3 GRANDS FILMS CE SOIR

"SON OF LASSIE" DONALD CRISP, PETER LAWFORD "ABROAD WITH TWO YANKS" DENNIS O'KEEFE, WM. BENDIX. Reprise: "You were never lovelier", Fred Astaire, Rita Hayworth. Commencera aussi: "A Song to Remember".

EMPIRE

rue de la gare du C.P.R., Ave du Parc

CA. 2941

Aujourd'hui: "CONFLICT" avec HUMPHREY BOGART et ALEXIS SMITH. Aussi "TOGETHER AGAIN" avec CHARLES BOYER et IRENE DUNNE.

5e AVENUE Rue WELLINGTON, VERDUN

James STEWART - Margaret SULLIVAN dans "THE MORTAL STORM"

KATHRYN GRAYSON - VAN HEFLIN dans "SEVEN SWEETHEARTS"

PARK Avenue CHURCH, VERDUN

ROBERT TAYLOR - RUTH HUSSEY dans "FLIGHT COMMAND"

ADELE MARA - KANE RICHMOND dans "TIGER WOMAN"

CENTURY 5801 rue BRIAND VILLE EMARD

Lissy Landi "COUNT OF MONTE CRISTO" "VOICE OF THE WHISTLER" avec Richard Dix, Lynn Merrick

PASSE-TEMPS

Mt-Royal, entre Fabre-Marquette, AM. 7870

Aujourd'hui: "You Came Along" avec Robert Cummings et Lizabeth Scott. "Crime Dr's Courage" avec Warner Baxter et Hillary Brooke. "Bewitched" avec Phyllis Thaxter et Henry Daniel.

Au Victoria Hall

He who Gets Slapped de Léonid Andreyev

C'est le cirque avec les bouffons, les danseuses, les hommes forts, les acrobates, toutes ces marionnettes vivantes qui passent leur vie à amuser les gens par des actes tellement extraordinaires qu'ils n'apparaissent plus aux yeux du public comme des êtres humains, bien qu'ils le soient, humains. Léonid Andréyev a choisi ses personnages dans cette atmosphère de foire. Et sous leurs costumes de cirque, il a trouvé leur âme.

Les jeunes acteurs du Canadian Art Theatre ont donné de cette oeuvre une interprétation honnête, mais qui manquait de vie. Ils n'ont pas réussi à nous faire vibrer aux moments d'intensité dramatique. Et la pièce nous paraissait plus longue qu'elle ne l'est en réalité. L'effort est cependant très louable et les interprètes ont fourni un beau travail.

Pierre-Carl Dubuc, dans le rôle de "He", Suzanne Avon dans celui de Zinida et D'Anjou dans Mancini ont été meilleurs que les autres, qui ont été très convenables. Le "Briquet" de Bruce Raymond est bien inégal. Les nombreux bouffons se sont dépensés beaucoup et ont remporté un beau succès.

"He who Gets Slapped" était une pièce trop difficile pour une troupe d'étudiants, même s'ils sont avancés dans la connaissance de l'art dramatique. Il faut du métier, beaucoup de métier, et une compréhension intense de la pièce pour la jouer avec chaleur.

Les décors étaient bien réussis. Ils créaient bien la couleur locale, tout en demeurant très simples et faciles de réalisation.

Le Canadian Art Theatre donnera un Festival du printemps composé de pièces en un acte écrites pa. des auteurs canadiens, au Victoria Hall, les 29, 30 et 31 mai. Voilà une idée originale et qui mérite encouragement.

AU GESU

L'intéressante première d'une oeuvre canadienne

Sous les auspices de la Société des voyages historiques, un jeune compositeur de Montréal, M. Paul Du Bois, présentait hier soir, à la salle du Gesu, la première des principaux extraits de son opéra comique, "Les amour. d'un brigand". L'auteur lui-même a dirigé les solistes, le choeur et l'orchestre dans l'interprétation de son oeuvre. Un auditoire de quelques centaines de personnes a manifesté à plusieurs reprises son appréciation d'une oeuvre lyrique dont certains extraits d'une inspiration "straussienne" connaîtront sans doute une popularité de bon aloi, à Montréal.

La troupe était composée des élèves de M. Du Bois.Plusieurs d'entre eux possèdent une voix agréable, et ils ont chanté leur rôle avec une aisance qui a rendu justice à ces extraits. Pour la circonstance, M. DuBois avait invité Mlle Sylvia Kelsey, soprano, à interpréter le solo de sa valse "Le gai printemps". Parmi les autres solistes, signalons Mlles Jeannine Charette et Queene Herscovitch, qui ont chanté avantageusement les extraits qu'elles ont donnés.

L'oeuvre a été présentée avec une mise en scène qui a ravi l'assistance. Les décors et les costumes étaient somptueux, ce qui a contribué à donner de l'éclat à la présentation générale.

Fin de la carrière du cinéma Victory

Le cinéma Victory terminera jeudi soir sa carrière comme salle de reprise de films américains. La compagnie France-Film a repris le bail de cette jolie salle, à laquelle elle redonnera son ancien nom de Cinéma de Paris.

Dès vendredi une équipe d'ouvriers entreprendra la toilette de la salle, une réfection complète de la façade de même que la construction d'une immense enseigne lumineuse aux couleurs françaises. Ces travaux dureront un mois et le 21 avril, dimanche de Pâques, à moins de retard, le Cinéma de Paris deviendra une salle d'exclusivité pour les plus grandes productions de la cinématographie française. M. Alban Janin, président de France-Film, déclarait ces jours-ci que le nouveau Cinéma de Paris adoptera une formule inédite susceptible de satisfaire les exigences de tous les cinéphiles. Des productions adéquates ont été réservées dans ce but.

Un récital conjoint Viau-Brunet au Ritz

Pour terminer de belle façon leur série d'auditions d'artistes canadiens, Marcel et Maurice Robillard ont choisi Albert Viau, baryton, et François Brunet, ténor, qui uniront leurs talents dans un récital conjoint, au Ritz-Carlton, le lundi soir 1er avril.

Albert Viau, dont on vente la voix riche et chaude et la grande musicalité, vient de donner un récital consacré à Gabriel Fauré, et il a affiché une telle tenue que l'auditoire a manifesté bruyamment son contentement.

François Brunet, bien qu'ayant paru souvent en concert, est connu davantage dans les milieux radiophoniques, et personne n'a oublié son interprétation du rôle de Gérald dans "Lakmé".

Les mélomanes du Ritz le 1er avril, seront assurés d'un récital soigné et d'une satisfaction complète avec Albert Viau et François Brunet. (Communiqué).

Chez les Amis de l'Art

Au Mont-Saint-Louis, jeudi soir, Jean Le Tourneux, pianiste-compositeur de 10 ans;

au Majesty's, jeudi, en matinée, le Ballet Theatre;

au Gésu, les 23 et 30 mars, en matinée, "La Nuit des Rois", de Shapespeare par les Compagnons;

au Majesty's, le 25, Canadian Concerts & Artists présente Anne Brown, soprano;

au Majesty's, le 28, la Société Classique présente Bidu Sayao, soprano;

au Majesty's, le 29, les Festivals de Montréal présentent un concert symphonique sous la direction de Douglas Clarke; soliste, James Friskin, pianiste. (Communiqué).

Aux cinémas Odeon

KENT: Gardés en vedette, Ray Milland et Claudette Colbert dans 'Skylark'; Joan Crawford et Fred MacMurray dans "Above Suspicion".

VILLERAY: "Le Franc Jeu" avec Clark Gable, Lana Turner; "Junior Miss", avec Peggy-Ann Garner et Allan Joslyn.

VERDUN PALACE: "Broadway", avec George Raft et Pat O'Brien; "Bedde Manner" avec Ruth Hussey et John Carroll.

BEAUBIEN: "Quand l'Amour Reprend" et "Senorita From The West"; "Wuthering Heights", avec Merle Oberon, Laurence Olivier; "Big Bonanza" avec Richard Arlan et Jane Frazee.

ELECTRA: 'The Lure Of The Islands' avec Margie Hart et Robert Lowary; "Uncle Harry", avec George Sanders; "The Trail To Vengeance", avec Kirby Grant.

PERRON: "A l'Ombre de son Cœur" et "Sensations of 1945"; dès demain, "Brighton Stranger", avec John Loder, June Duprez; "Beautiful Cheat", avec Granville, Noah Beery; "The Navajo Trail", avec Johnny Mack Brown.

MIDWAY: "Highways By Night", avec Barton MacLane et Richard Carlson; "Two O'Clock Courage", avec Tom Conway, Ann Rutherford; "Bandit Trail", avec Tim Holt; vaudeville.

Horaire des cinémas

CAPITOL : "Frontier Gal" 11 h. 50, 12.25, 4.55, 7.30, 10.05.

IMPERIAL : "She Went To The Races" 11 h., 1.45, 4.30, 7.15, 10.05; "A Woman's Folly" 12 h 30, 3.15, 6., 8.50.

LOEW'S : "Spellbound" 10 h. 55, 1.35, 4.15, 6.55, 9.40.

ORPHEUM : "Elle et Lui" 10 h., 12.15, 2.40, 5.10, 7.35, 10.

PALACE : "Mildred Pierce" 11 h. 20, 1.55, 4.20, 7., 9.35.

PRINCESS : "Abilene Town" 11 h. 15, 1.55, 4.40, 7.20, 10.10; "Dick Tracy" 10 h. 10, 12.50, 3.30, 6.15, 8.55.

SAINT-DENIS : "Le Diamant Noir" 11 h. 55, 3.00, 6.15, 9.30; "La Belle Aventure", 1 h. 40, 5.00, 8.15.

STRAND: "Docks of New York" 11 h. 45, 2.28, 5.07, 7.50, 10.29; "Sun Bonnet Sue" 12 h. 57, 3.40, 6.19, 9.02.

NOUVELLES OUVRIERES

Les employés de Montréal

Appel du secrétaire de la fraternité canadienne. — Ouvriers de buanderies.

M. Raoul Leclerc, secrétaire général de la fraternité canadienne des employés municipaux (C.C.T.), nous prie de publier le communiqué suivant:

"Malgré la prétention de certaines personnes qui crient sur tous les tons que l'augmentation de salaire obtenue par la majorité des travailleurs manuels de la ville de Montréal, est l'effet d'une graciouseté de la ville envers ses employés, nous tenons à faire la mise au point suivante:

"Ces augmentations ont été obtenus grâce à la lutte continuelle de la fraternité canadienne des employés municipaux qui a signé une convention de travail avec la ville de Montréal le 20 février dernier.

"De plus nous demandons à tous les ouvriers de continuer à donner leur appui à leurs officiers et de coopérer avec eux afin que cette convention soit encore améliorée à l'avenir. Les employés ne doivent pas se préoccuper des gens qui désirent leur réunion afin de mieux les détruire".

Conseil des métiers, demain soir

Le conseil des métiers et du travail tiendra sa séance régulière demain soir, à 8 h., salle de l'Assistance Publique, sous la présidence de M. J.-Roméo Delage. Tous les délégués sont priés d'y assister.

Réunion importante des ouvriers des buanderies, ce soir

Tous les ouvriers et ouvrières des buanderies, membres ou non de l'union internationale, sont convoqués à une importante réunion qui aura lieu ce soir, à 8 h., à 1331a est, Ste-Catherine. M. Omer Gaucher, organisateur, annonce que des questions d'un intérêt particulier seront étudiées. Il sera de plus question de la campagne de recrutement et d'organisation entreprise dans divers établissements.

Les chauffeurs de taxi

L'union des chauffeurs de taxi de Montréal et des environs, de la Fédération américaine du travail, tiendra une réunion ce soir, à 8 h., au café S.-Jacques, 415 est, rue Ste-Catherine. L'équipe de nuit aura sa réunion à 3 h. a.m.

Trois points y seront discutés: protestation contre l'augmentation du prix du permis de taxi à Montréal; discussion d'un projet de contrat entre les chauffeurs et les propriétaires de taxis; réception de M. McArthur, organisateur général, qui arrivera des Etats-Unis.

Les conditions de travail au département de l'alun

Chicoutimi, 20. (Spécial à la "Presse") — Les employés du département de l'alun, à l'usine de l'aluminium d'Arvida, estiment que depuis quelque temps les conditions de travail qui leur sont imposées sont intolérables. Pour y remédier ils ont délégué quelques-uns de leurs confrères de travail à une entrevue avec les autorités supérieures de la compagnie, et ils ont prié les officiers du Syndicat de bien vouloir les accompagner.

L'entrevue a eu lieu vendredi. La compagnie, après avoir donné certaines explications, a noté les plaintes et a affirmé qu'elle verra à corriger ce qui en a été la cause.

Riverin entre en fonctions

M. Alphonse Riverin, le nouveau secrétaire et agent d'affaires du syndicat des employés de l'aluminium d'Arvida, est entré en fonctions lundi dernier.

Ile-Maligne et Shipshaw

Le syndicat des employés de l'aluminium de S.-Joseph d'Alma tout comme le syndicat des employés des pouvoirs électriques de Shipshaw, a en mains la rédaction définitive de la convention collective de travail négociée avec l'Aluminum Company of Canada. Il semble bien que les dernières difficultés ont été éliminées, à l'Ile-Maligne, lors de l'entrevue qui eut lieu vendredi dernier.

Aussitôt que l'assemblée générale de ces deux Syndicats se sera prononcée sur la convention collective négociée, la Compagnie en sera informée et il ne restera plus, alors, qu'à fixer la date pour la signature officielle.

Les gratifications de l'Aluminum Co. et l'assurance-chômage

Les employés de l'Aluminum Co. qui ont été dépouillés, par l'assurance-chômage, des gratifications que la compagnie leur avait données lors de leur congédiement, ont beau scruter l'horizon, ils ne voient pas encore venir le remboursement qui leur est dû. Le conseiller technique des syndicats a reçu un télégramme puis une lettre que l'affaire était à l'étude, mais les ouvriers n'ont pas une promesse formelle de remboursement.

Le Syndicat du Téléphone au conseil national du travail

Le syndicat des employés de téléphone du Saguenay ira de nouveau au conseil national du travail. C'est ce qu'annonçait, hier, le conseiller technique des syndicats, M. Philippe Cusson. Il a expliqué que la démarche va devenir nécessaire, puisque le conseil national du travail n'a jamais ratifié le compromis intervenu le 18 décembre dernier, et qu'il semble impossible d'en arriver à une entente, à ce sujet, avec la Compagnie.

Le syndicat des débardeurs, Baie des Ha-Ha!

Le syndicat des débardeurs vient d'informer Saguenay Terminals Limited, une filiale de l'Aluminum Company of Canada, de son intention de renouveler sa convention collective mais de lui apporter certaines modifications.

M. Marquette à Sherbrooke

Sherbrooke, 20. (D.N.C.) — Sur l'invitation de M. Paul-Emile Marquette venu à Sherbrooke, en fin de semaine leur faire des propositions en ce sens, les ouvriers et ouvrières de la filature Paton Manufacturing Co. ont décidé de faire désormais partie de la nouvelle fédération ouvrière qui porte le nom de l'Association ouvrière canadienne inc. L'assemblée était présidée par M. Alexandre Houyon, organisateur pour Sherbrooke, et l'on a élu, séance tenante, l'exécutif temporaire, composé comme suit: MM. Harold Plume, président, Adelbert Béchard, vice-président, Euclide Talbot, secrétaire-correspondant et J.-M Desloges, secrétaire-trésorier.

Dans l'industrie de la peinture

Une réunion pour tous les employés de l'industrie de la peinture aura lieu au Monument National, chambre 15, vendredi prochain, le 22 à 8 h. 30 p.m., sous les auspices de la division chimique canadienne du district 50 de l'United Mine Workers of America.

Cette assemblée marquera le début d'une grande campagne d'organisation lancée chez les employés de l'industrie de la peinture. Tous les employés sont priés d'être présents.

Déjà, plusieurs manufactures de peinture sont organisées dans l'union. Les contrats signés à date sont excellents, au dire des officiers.

Le principal orateur sera M. Larry-C. Dannacker, ancien secrétaire de l'association des employés de la peinture et maintenant représentant international de la division chimique canadienne du district 50 de l'United Mine Workers of America.

Les négociations étant terminées entre Martin-Senour Co. Ltd et l'union touchant la question des salaires, le but de l'assemblée sera aussi de mettre les employés au courant des nombreux avantages obtenus.

La question de l'amélioration des conditions de travail et des salaires fera de plus l'objet des délibérations.

L'amusant 1er acte de "La Fille de Mme Angot", de C. Lecocq

Le 1er acte de "La Fille de Madame Angot", qui sera à l'affiche des Variétés Lyriques les 4, 5, 6, 7, 9, 11, 13, 14 et 16 avril, est feriile en incidents inattendus. Toute l'intrigue tourne naturellement autour de cette fille de Mme Angot, née dans un sérail à Constantinople et qui, une fois orpheline, devint l'enfant de la Halle.

Clairette, que personnifiera Marthe Lapointe, consent par gratitude envers sa famille adoptive, à épouser Pomponnet, brave et loyal garçon. Elle lui préfère pourtout Ange Pitou, incarné par M. Lionel Daunais, poète et chansonnier dont les couplets séditieux contre la république le conduisent régulièrement en prison.

Il en sort toujours aussitôt, protégé par une influente inconnue qui n'est autre que Mlle Lange, favorite de Barras. Clairette réussit à retarder son mariage en révélant dans un billet anonyme à ses "pères et mères" de la Halle qu'elle naquit deux ans après la mort de son papa. D'où grande émotion et surtout contrariété, car il faut maintenant trouver à Clairette un autre père.

Pendant ce temps, la Fille de Mme Angot cherche un moyen qui empêchera son mariage avec Pomponnet, et ne trouve rien de mieux que de se faire arrêter en chantant dans les rues des couplets séditieux sur Mlle Lange. Clairette est conduite en prison, à son contentement et malgré les protestations d'Ange Pitou, de Pomponnet et de ses amis. (Communiqué)

Menace de grève dans la chaussure

Des officiers du syndicat national de la chaussure nous ont donné à entendre, en annonçant la tenue, ce soir, d'une grande réunion de tous les employés de la chaussure de Montréal, qu'il se pourrait que l'on décrète une grève générale de sympathie dans les 85 manufactures de la région, pour appuyer les grévistes à la maison J.-P. Corbeil, rue Ontario est.

Cette réunion aura lieu à 8 h. précises, à 1231 est, deMontigny. MM. Ernest Saint-Amand et J.-P. Giguère, respectivement agent d'affaires et assistant de l'agent d'affaires du syndicat, feront des déclarations importantes touchant la situation actuelle.

Film présenté aux hommes d'affaires

Grâce à l'amabilité de la compagnie Powell River Ltd., de Vancouver, et de son représentant pour l'est du Canada, M. G.-Harold Fisk, la chambre de commerce présentera à ses membres un film industriel à l'issue de son déjeuner hebdomadaire demain midi.

Intitulé "River of Paper", ce film ne se contente pas de dépeindre les multiples aspects d'une industrie; il illustre la collaboration étroite d'une firme et d'une localité. Le déjeuner commence à 12 h. 30, au Salon Prince de Galles de l'hôtel Windsor.

Spectacle à Verdun

"Maggy", quatre actes adaptés pour la scène par Donat Durand, aura sa 70e représentation demain à la salle de l'école Notre-Dame-de-la-Paix, à Verdun. Les rôles sont ceux de la jeune fille d'une famille à l'aise ayant trois de ses fils en guerre, une spirite, une socialiste, un médecin, des écoliers taquins et maussades. L'action se passe en Belgique, dans les environs de Liège.

Quoique cette troupe ait parcouru la province, elle n'a donné que quelques représentations dans la métropole. — (Communiqué.)

COMMENCE À AGIR EN 2 SECONDES



LE VÉRITABLE "ASPIRIN" EST MARQUÉ DE CETTE FAÇON BAYER

OCCASIONS DU JEUDI CHEZ EATON

HEURES D'AFFAIRES : 9 H. 30 A 5 H. 30. NOUS FERMONS A 1 HEURE LE SAMEDI.

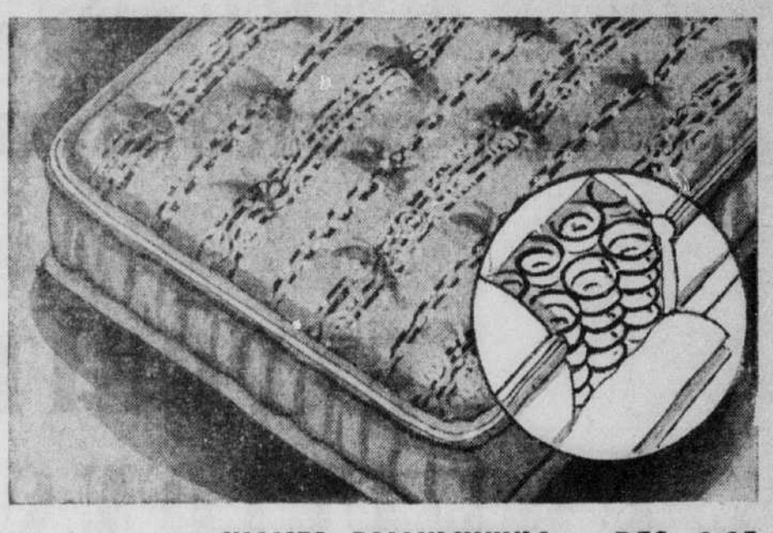
MATELAS SIMMONS

DE QUALITE SUPERIEURE

Occasion du Jeudi **24.95**

Vous voyez comme ils sont beaux et vous connaissez la qualité des Simmons. Ils ont toutes les caractéristiques des matelas plus chers: bord roulé galonné, capitonnage, ventilateurs et poignées. Toutes dimensions courantes.

Literie, au septième





50 MOBILIERS POUR LE BRIDGE

Une offre opportune! Meubles de métal de fabrication robuste. Table à dessus de 30" carrés, chaises à sièges rembourrés de cuirette bleue. Cadre bleu clair. Tous les meubles se plient facilement. Occasion du Jeudi **19.95**

Pas de commandes P.C.L. (C.O.D.) par poste ou téléphone.

Meubles, au septième

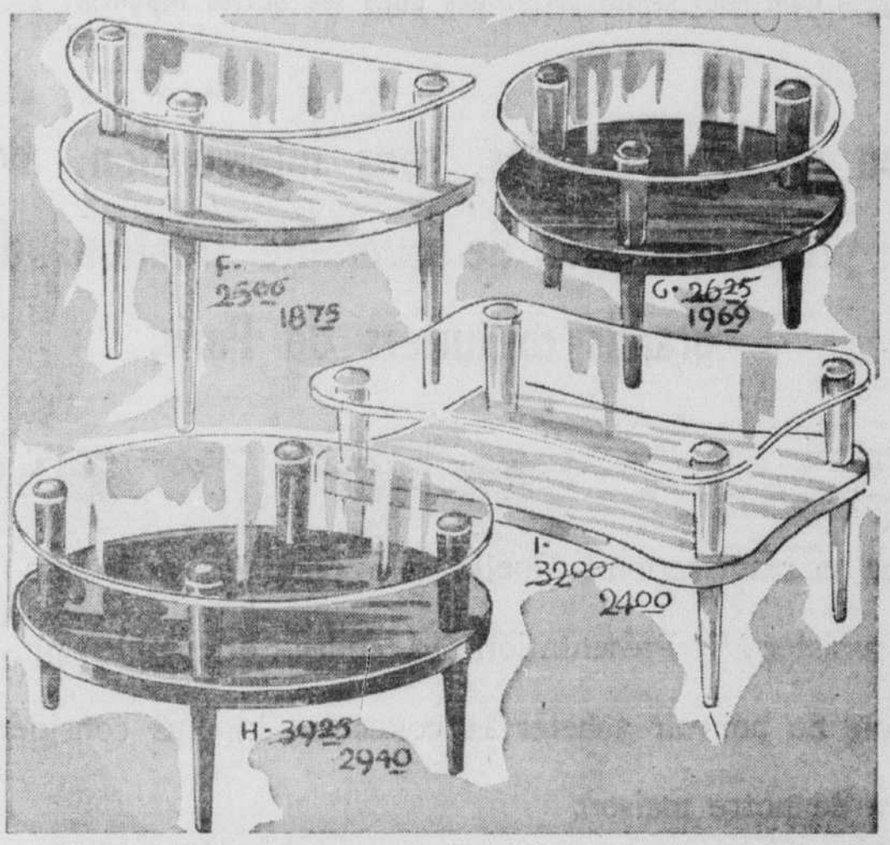
CHAISES D'ALUMINIUM — REG. 8.95

Occasion du Jeudi **6.95**



Aluminium traité spécialement pour résister à la rouille. Sièges et dossiers rembourrés de cuirette durable dans les tons de noir, vert ou bleu. Elles ont leur place dans presque tous les foyers, dans les bureaux et les salles d'attente.

Meubles, au septième



TABLES A 25%

de rabais !

DESSUS EN VERRE RENFORCE!

Occasion du Jeudi

13.95 à 29.40

Modernes, de fabrication robuste, à tablette double et pieds de frêne blanchi. Tables à café, tables de côté, tables à cocktail, tables de passage, tables à lampe — rég. 18.75 à 39.25.

Meubles, au cinquième

CONDITIONS DU PLAN BUDGETAIRE, SI DESIRE, CONFORMES AUX AUX REGLEMENTS SUR LES PRIX ET LE COMMERCE EN TEMPS DE GUERRE.

MAGASIN DU SOUS-SOL EATON

Pas de commandes P.C.L. (C.O.D.) par poste ou téléphone. Pas de livraison, sauf articles volumineux.

ROBES POUR PETITES FILLES

Rég. 1.29 — Robes en coton écossais, plusieurs boutonnant devant, à col Peter Pan. Robes-tablier boutonnant dos. Tailles 3 à 6 ans. Occasion du Jeudi **.98**

MITAINES de CUIR POUR GARÇONS

Rég. .69 — Mitaines en véritable cuir, doublées de coton ouaté. Crème, en pointures 3, 5 et 7. Au Magasin du Sous-Sol **.39**

Robes d'intérieur POUR JEUNES FILLES

175 seulement! Offertes à ce bas prix d'occasion parce que légèrement défraîchies ou légèrement imparfaites. Nombreux modèles en rayonne brossée, flanelle, velours de coton côtelé et filé de rayonne. Unies ou de fantaisie. Tailles 14 à 20 dans le groupe. Soyez là tôt pour le meilleur choix. Occasion du Jeudi **3.98**



SOULIERS DE 2.98 POUR DAMES

A RABAIS POUR SOLDER RAPIDEMENT!

Occasion du Jeudi **1.98**

- Souliers à lanières, escarpins décolletés
- Chevreau écrasé, suède et veau
- Noirs et bruns
- Talons mi-cubain et continental
- Pointures 3½ à 8 dans le groupe.

AU GROCETERIA

CREAMETTES un produit Macaroni, pqt 8 oz .09

NOUILLES Creamette, 5 onces .09

SPAGHETTI Creamette, 8 onces .09

FROMAGE à la crème EATON, lb .32 naturel, au piment ou aux marinades.

POISSON POUR LE CAREME

SAUMON Silverbright, livre .28

FILETS frais, livre .34

SISCOES, livre .39

HUITRES de choix, le demiard .70

Marché EATON de comestibles, au Sous-Sol.

Bottines blanches POUR BEBES

Ne manquez pas cette occasion! Bottines en cuir blanc fin, semelles de cuir chromé. Pointures 3 à 6. Occasion du Jeudi **.79**

CHAPEAUX POUR DAMES

Formes les plus variées . . . ravissants pour le printemps! Certains garnis de ruban ou voilette. Noirs, bruns, rouges et bleu poudre. Occasion du Jeudi **1.29**

ROBES EN FILE POUR BAMBINES

Rég. 1.39 — Jolies petites robes à manches courtes, col Peter Pan. En filé de rayonne durable dans les tons de rose, vieux rose et bleu. Tailles 2 à 4 ans dans le groupe. — Occasion du Jeudi **.98**

THE T. EATON Co LIMITED OF MONTREAL

EATON

vous invite à une magnifique

EXPOSITION DE
CRÉATIONS DE PARIS



SCHIAPARELLI
BALENCIAGA
MAGGY ROUFF
LANVIN
BALMAIN
ROCHAS
LELONG
PATOU
MAD CARPENTIER
JACQUES FATH

La première collection depuis des années, reçue par avion, et présentée dans un décor grandiose au Restaurant du neuvième chez EATON

JEUDI SEULEMENT, LE 21 MARS, DE 10 H. 30 À 5 HEURES

après quoi elles seront présentées dans les autres magasins EATON

Une magnifique revue de modes, sans interruption, avec tableaux et mannequins, présentant plus de quarante créations de douze des grands couturiers de Paris.

Paris proclame sa résurrection ! Quelle joie pour les acheteurs EATON d'être là pour assister à la Présentation des modes... et combien plus grande encore leur joie de pouvoir acheter la collection la plus considérable de toute l'histoire de notre maison.

Créations vibrantes, somptueuses, ravissantes que le monde de la Mode attendait impatiemment. Expédiées directement de Paris à Montréal, elles vous seront présentées jeudi dans toute leur splendeur.

Vous êtes cordialement invités à venir les voir au Restaurant du neuvième chez EATON, entre 10 h. 30 et 5 heures jeudi, le 21 mars.

- ENTREE LIBRE.
- MUSIQUE.
- SERVICE D'ASCENSEUR SPECIAL.

A cause de l'importance de cette exposition qui occupe le Restaurant en entier, nous regrettons de ne pouvoir servir le thé mercredi après-midi, le 20 mars, ni le lunch et le thé jeudi, le 21 mars.

THE T. EATON Co LIMITED
OF MONTREAL

62e ANNEE — No 131
MONTREAL, MERCREDI 20 MARS 1946

2e SECTION

LA PRESSE

LE PLUS GRAND QUOTIDIEN FRANÇAIS D'AMERIQUE

PAGE 11

Parlons le français partout et parlons-le bien toujours

Au jour le jour

Des millions de magazines,

Recueillis pour les membres de nos forces armées,

Ont été expédiés de l'autre côté de l'Atlantique depuis le début de la guerre.

Les envois se chiffrent présentement à trois millions cinq cent mille. On a fourni ainsi à nos soldats de quoi occuper leurs loisirs par la lecture, durant les heures de répit que leur laissait la vie des camps.

Il reste encore outre-mer actuellement plusieurs milliers d'officiers et de soldats qui doivent être rapatriés durant le cours de cette année. Le Dépôt central des magazines, auquel a été confiée l'organisation des expéditions du temps de guerre, désire leur faire tenir soixante mille revues de tous genres d'ici la fin de ce mois, et compte pour cela sur la générosité habituelle de la population du Canada. Les dons peuvent être envoyés à la Chambre 70, de l'Edifice Sun Life, ou laissés dans les bureaux de poste.

Bien que, de tous les pays de l'Empire britannique qui produisent de l'huile, le Canada ne soit surpassé que par la Trinité et qu'il se classe dixième parmi les producteurs d'huile du monde, ses puits ne suffisent qu'à quinze pour cent de ses propres besoins. A part les Etats-Unis et la Russie auxquels on a attribué en 1939, près de trois quarts de la production et de la consommation mondiales de pétrole, seuls le Royaume-Uni et l'Allemagne ont dépassé la consommation du Canada au cours de cette année-là. Ici, la consommation est plus élevée par tête que celle de n'importe quel autre pays, sauf les Etats-Unis qui est le pays au monde qui en dépense le plus.

Il manque quelque chose à nos routes, à ce long réseau de voies de circulation construit, amélioré et de mieux en mieux entretenu dans la province de Québec depuis vingt-cinq ans: on y sent l'absence de beaux arbres, comme le signale le brigadier A.-Hamilton Gault, D.S.O., dans une lettre que la "Presse" publiait hier. "Le voyageur", note-t-il, "a la sensation que nos routes sont dénuées de toute caractéristique; elles apparaissent comme de longues bandes de béton sans ornements, sans attraits, qui se déroulent sous nos yeux." En France, par exemple, on a fait, des artères de communications, de larges et belles avenues au moyen de plantations dont le vert feuillage protège le voyageur contre l'ardeur du soleil, en été, et constitue une sobre et élégante ornementation. On pourrait faire de même, au Canada, dans la province de Québec; et le brigadier Gault souligne que nous serons bientôt au moment de l'année où l'on peut le plus favorablement planter des arbres: il faudrait que l'on pense dans toutes les régions à en border nos routes, à rehausser leur aspect, de cette manière. Il convient d'ajouter que l'on ne doit pas se borner à cela, que des sanctions devraient être imposées aux vandales qui mutilent les arbres, qui les abattent sans raison. L'amélioration faite, il reste nécessaire de lui assurer une longue, très longue durée.

Les deux emblèmes les plus appréciés



37 p. cent des Canadiens qui veulent un drapeau national ou n'ont pas arrêté leur choix acceptent que l'Union Jack figure encore au nouveau drapeau. La plupart d'entre eux proposent d'ajouter comme emblème la feuille d'érable.



Voici le drapeau qui avait été primé au concours de la "Presse", en juin 1926. On voit qu'il répond au dessin général proposé par le groupe d'interrogés le plus nombreux à l'enquête Gallup. M. Hugh Savage, journaliste de Duncan, Colombie britannique, a adressé un mémoire à son sujet au comité parlementaire du drapeau, en février; il y a 16 ans qu'il le recommande.

37 p. cent des Canadiens veulent unir l'Union Jack à la feuille d'érable.

(Communication de l'Institut canadien de l'Opinion publique. Tous droits réservés).

Toronto, 20. — Si le comité de sénateurs et de députés chargé de choisir le drapeau canadien présente un dessin comprenant l'Union Jack et la feuille d'érable, il ne contentera pas la majorité des électeurs, mais le groupe le plus nombreux. Il faudrait presque un miracle pour contenter la majorité absolue. Voilà ce qui ressort de l'enquête générale de l'Institut canadien de l'Opinion publique, qui a posé la question à un échantillon de l'électorat composé pour exprimer, à quelques points près, l'opinion de toute la population majeure, c'est-à-dire âgée de 21 ans révolus.

L'opinion n'a presque pas varié depuis octobre 1945

La première question s'est posée auparavant, en juillet 1943 et octobre 1945: "Voulez-vous que le Canada ait un drapeau national, où que nous devons continuer à nous servir de l'Union Jack?" L'opinion favorable au drapeau national a augmenté de 1943 à la fin de 1945, mais n'a pas varié depuis:

	Juillet 1945	Oct. 1945	Au.
Drapeau national	51%	68%	68%
Union Jack	42%	26%	28%
Indécis	7%	6%	4%

A la dernière enquête, on a ensuite demandé à ceux qui veulent le drapeau national ou restent indécis: 'Si l'on décide d'avoir le drapeau national, croyez-vous que l'Union Jack doive y figurer?'.

Plus de la moitié des interrogés répondent oui:

Oui	37%
Non	29%
Indécis	6%
	72%

Ainsi le plus grand nombre des Canadiens qui désirent un drapeau national veulent y conserver l'Union Jack. On a demandé à ce groupe: "Voulez-vous voir un autre emblème au drapeau? Lequel?".

La feuille d'érable, le plus populaire des emblèmes

Le plus grand nombre a indiqué la feuille d'érable. Au second rang se placent qui ne veulent aucun autre emblème, ou n'en proposent aucun. En troisième lieu, d'autres proposent le castor. Enfin viennent ceux qui conseillent les armoiries du Canada, l'emblème de toutes les provinces, 9 étoiles ou feuilles d'érable.

Le groupe qui veut le drapeau national sans Union Jack s'est fait demander: "Que voudriez-vous voir sur ce drapeau?". Eux aussi mettent au premier rang la feuille d'érable; au second rang arrivent ceux qui n'ont aucun projet précis; au troisième les partisans du castor. Quelques-uns proposent la fleur de lis.

On se fera une idée de la diversité des projets de drapeau en apprenant que 1,400 ont été exposés au Parlement d'Ottawa.

Les sessions provinciales

Budgets et mesures économiques.—Le cabinet C.C.F. divisé en Saskatchewan.

(P.C.) — Le secrétaire-trésorier de la province du Nouveau-Brunswick, l'hon. J.-J. Hayes Doone a présenté hier le budget de son gouvernement qui accuse un surplus pour la sixième année consécutive. Ce surplus s'élève à $39,133.

En Ontario, le gouvernement progressiste-conservateur a rejeté un amendement du parti libéral au discours du trône par un vote de 60 à 23 ainsi qu'un sous-amendement du parti C.C.F. par un vote de 73 à 10.

L'Assemblée législative de la Nouvelle - Ecosse a approuvé hier en deuxième lecture le projet d'établir un conseil provincial de recherches au prix de $110.00. Le premier ministre, l'hon. Angus Macdonald a expliqué que cet organisme servirait avant tout à faire des recherches sur les ressources naturelles de la province.

Les cinq députés libéraux de l'Assemblée législative de la Saskatchewan se sont absentés de la Chambre hier et pendant ce temps le gouvernement C.C.F. s'est divisé pour la seconde fois depuis le début de la session. La division s'est produite au sujet d'une résolution demandant d'augmenter les exemptions de l'impôt sur le revenu fédéral. Cette résolution a été finalement approuvée par un vote de 26 à 7, malgré l'opposition du trésorier provincial et de trois autres ministres.

Un député C.C.F. d'Edmonton, M. E.-E. Roper, a porté de violentes accusations à l'Assemblée législative de l'Alberta. Il a dit que la commission du crédit social exprimait ses opinions au détriment des autres qui ont des opinions contraires. Ses membres attaquent les autres partis politiques, dit M. Roper, et il est injuste que l'argent du public serve à de telles fins.

Dans l'Assemblée législative du Manitoba, un député cultivateur (membre de la coalition qui détient le pouvoir), M. Earl Collins député de Dufferin, a exprimé son opposition à l'augmentation du prix du blé en disant qu'une politique à long terme de prix élevés pour le blé placerait le Canada dans une "camisole de force" économique.

Greffier qui démissionne

Trois-Rivières, 20. (D.N.C.) — M. Léopold Duplessis, greffier de la Cour du recorder depuis quatorze ans, vient de donner sa démission pour se consacrer entièrement à son commerce de bois et de matériaux de construction.

Le "Warspite" a fini sa glorieuse carrière

Londres, 20. (Reuter) — Le gigantesque cuirassé britannique le "Warspite" a terminé sa glorieuse carrière. Un ordre officiel de l'Amirauté, signé hier soir, envoie le glorieux navire à la ferraille. L'ordre officiel dit: "Approved for H.M.S. Warspite to be scrapped".

Ce cuirassé de 30,600 tonnes a commencé son historique carrière à la bataille du Jutland en 1916. Il l'a terminée par le bombardement de Walcheren, Hollande, pour appuyer le débarquement des forces britanniques dans l'île de ce nom en 1944.

Durant la bataille du Jutland, le "Warspite" faillit disparaître dans les flots. Il fut touché par 11 énormes obus allemands et par 20 plus petits.

Il fallut dépenser $13,500,000 pour panser les plaies infligées au "Warspite" dans cette bataille. Mais il en conserva toujours des cicatrices. La construction du cuirassé, tel qu'il était lors de la première grande guerre, coûta $11,250,000. Mais lorsque débuta la seconde grande guerre, le "Warspite" n'était plus reconnaissable. Les 13 millions de dollars dépensés pour le transformer, en avaient complètement modifié l'aspect et l'avaient rendu encore plus formidable.

Il a sans cesse été employé aux tâches les plus dangereuses et les plus difficiles durant la guerre. La liste en est fort longue.

Vol d'essai du Tudor II



Le plus récent et le plus gros de tous les avions britanniques de transport commercial, l'AVRO TUDOR II, vient de terminer avec succès son premier vol d'essai. On le voit ici, photographié comme il s'envolait de l'aérodrome de Woodford, Angleterre. Le Tudor II est destiné aux envolées transatlantiques à destination de l'Amérique.

L'heure d'été dans trois grands centres canadiens

(P.C.) — De nombreuses municipalités au Canada comme aux Etats-Unis voient renaître un vieux problème, celui de l'avance de l'heure. Il n'est pas encore décidé si l'heure d'été reparaîtra dans nos villes canadiennes. Jusqu'ici trois grandes agglomérations, Montréal, Ottawa et Toronto, ont annoncé qu'elles avanceraient l'horloge d'une heure le 28 avril pour profiter des jours d'été. Les gouvernements canadien et américain n'ont pas encore pris de décision à ce sujet. New-York et Détroit sont parmi les villes américaines qui avanceront l'heure le 28 avril.

D'autres municipalités suivent la vieille pratique de laisser les autres commencer.

Les cultivateurs, les mineurs, les instituteurs, les infirmières peuvent parler contre l'heure avancée et les autres peuvent leur répondre mais le Mexique a réglé la question avec simplicité : l'heure d'été y est en vigueur toute l'année.

La production est paralysée

Des conflits locaux empêchent les usines de G.-Motors de fonctionner.

(BUP) — Quarte-vingt-douze usines de la General Motors sont immobilisées pour la 120ème journée aujourd'hui, parce que 65,000 employés refusent de retourner au travail avant que leurs griefs locaux ne soient réglés.

L'union des employés de l'automobile a formellement annoncé hier que sa grève dirigée contre la General Motors avait pris fin. La compagnie refuse toutefois de rouvrir ses usines avant que tous les employés ne consentent à reprendre leur poste.

L'union prétend que la production devait reprendre incessamment dans les usines où les employés consentiraient à travailler. La compagnie affirme avoir prévenu l'union que le travail ne reprendrait que le jour où tous les employés voteraient en faveur du retour au travail.

A New-York le règlement de la grève de la Westinghouse Electric Company apparaît très prochain. La compagnie a offert une hausse de salaire qui n'a pas encore été divulguée et les négociations se continuent aujourd'hui.

Les représentants de l'union des mineurs et des compagnies de charbon bitumineux discutent à huis clos les demandes formulées par le président John L. Lewis.

Dans l'intervalle le président Truman a été prié d'intervenir dans le conflit survenu au sein de l'industrie des instruments aratoires.

La Belgique décore le major-gén. Spry

Ottawa, 20. (P.C.) — Le major-général Dan Spry, 33 ans, C.B.E., D.S.O., sous-chef de l'état-major général, a été investi hier du titre de commandant de l'ordre de la couronne avec palme et a été décoré de la croix de guerre avec palme, par le gouvernement belge.

L'investiture a eu lieu dans le bureau de l'hon. M. Abbott, en présence de l'ambassadeur de Belgique, M. A. Paternotte de la Vaillette.

Le général Spry, le plus jeune général de l'armée, a commandé la 3e division en France, en Belgique, en Hollande et en Allemagne.

La forêt canadienne n'est rien moins qu'inépuisable

L'avenir du Canada, c'est la forêt. Cette vérité a été mise en lumière une fois de plus, hier, par M. Robson Black, président de la Canadian Forestry Association, parlant devant l'Electrical Club, de Montréal. Le conférencier, sans se montrer pessimiste, a tout de même indiqué que si le Canada ne se préoccupe pas mieux qu'il ne le fait de conserver sa richesse forestière, il tarira du fait même sa première source de richesse et de progrès. Si par hasard, dit-il, nos rivières perdaient chaque année 400 millions de pieds cubes d'eau, ce serait une catastrophe nationale. Eh bien! chaque année le Canada, par les feux de forêt, perd autant de pieds cubes de bois. La perte est le fardeau de chacun de nous. L'industrie américaine du papier perd en production 900,000 tonnes par année à cause de la supériorité canadienne en forêt et en industrie du papier. Est-ce assez dire le soin qu'il faut prendre de nos forêts. D'un océan à l'autre, il faut absolument que la population canadienne se dise une fois pour toute que la forêt doit primer tout et qu'elle mérite la toute première attention des gouvernements. Négliger la forêt canadienne, c'est préparer le suicide du pays.

Nominations et promotions



Le maj.-gén. Rodger — Le maj.-gén. Brownfield — Le brig. Morton

Les quartiers généraux de l'armée annoncent la nomination du brigadier Norman-Elliot Rodger, C.B.E., au poste de quartier-maître général, à Ottawa, et sa promotion au grade de major-général. De plus, on signale que le brigadier Harold-O.-N. Brownfield, C.B.E., M.C., a été nommé commandant du personnel de l'armée canadienne à Washington. Il accède aussi au grade de major-général. Lui succédera comme commandant de la région militaire des Prairies, le brigadier R.-O.-G. Morton, C.B.E., de Toronto. Ce dernier continuera quand même à exercer les fonctions de commandant du district militaire no 10.

Médiateur brésilien

Jeune encore, M. Paes a rempli une belle carrière diplomatique.

Rio-de-Janeiro, 20 (P. A.) — Diplomates et commerçants ont bien accueilli la nomination de M. Acyr do Nascimento-Paes comme ambassadeur du Brésil au Canada. Ils en concluent que le Brésil veut améliorer des relations déjà bien commencées. Agé de 47 ans, M. Paes est le plus jeune diplomate brésilien de son rang; il passe pour l'un des plus cultivés, des plus intelligents, des plus actifs.

On lui attribue le règlement du différend de frontière qui mit en guerre Pérou et Equateur en 1941. M. Paes a aussi participé au règlement de frontières de Leticia, qui mettait en guerre Colombie et Pérou, et à celui du Chaco, qui avait provoqué un conflit long et sanglant entre Bolivie et Paraguay.

Importante fonction pendant la guerre

Chef de la section diplomatique et politique du ministère des Affaires étrangères depuis juin 1941, M. Paes a eu à diriger l'application de la politique brésilienne pendant la période difficile de la deuxième guerre mondiale. Il a eu une grande part à la rédaction des notes sur les relations américaines et des mémoires de la commission du ministère qui a préparé le rapport du gouvernement sur l'organisation des Nations unies.

M. Paes débuta dans la carrière dès 1916; il occupa son premier poste important, le ministère du Brésil auprès de l'Equateur, en 1935. Il y resta 5 ans, consacrant la plus grande part de son temps à l'étude des causes du différend centenaire de l'Equateur et du Pérou à propos de frontières. En 1940 ce différend commença à agiter toute l'Amérique du Nord; M. Paes fut envoyé à Lima. Ses efforts ne réussirent qu'en 1942, après quelques mois de guerre.

L'arbitrage Pérou-Equateur

Alors, à la suite de la conférence de Rio-de-Janeiro, le gouvernement brésilien obtint du Pérou et de l'Equateur la signature d'un protocole sur l'évacuation du territoire contesté. Plus tard les parties au litige signèrent 2 accords ratifiant la sentence de l'arbitre brésilien, le capitaine de marine Braz Dias de Aguiar, qui avait travaillé avec le concours suivi de M. Paes.

Celui-ci est en route pour le Canada à bord du vapeur brésilien "Cantuaria". Avant son départ il a été l'hôte d'honneur de l'ambassadeur du Canada à Rio-de-Janeiro, l'hon. Jean Désy, et des directeurs de la Brazilian Traction, Light and Power Company de Toronto.

L'"Ile-de-France" en service de paix

Halifax, 20. (C.P.) — L'"Ile-de-France", le paquebot français de 43,000 tonnes, a repris son service de paix aujourd'hui, en partant de Halifax. A son bord se trouvent une soixantaine de passagers de "priorité". Les agents disent, toutefois, qu'il fera probablement un autre voyage à Halifax avec des démobilisés canadiens.

Reprise des ventes de fourrures à Londres

Londres, 20. (C.P.) — Les avantages qu'offre Londres comme centre de distribution mondiale des fourrures existent encore, dit un rapport de la Hudson's Bay Company sur sa première vente de fourrures aux enchères depuis 1940. Le rapport ajoute que la demande continentale va sans doute s'accroître. Il dit que la compagnie ne donne pas la valeur totale des ventes d'environ 800,000 peaux, dont un bon nombre du nord du Canada. Il ajoute, cependant, qu'en prenant pour base les prix individuels, les ventes semblent avoir atteint un total de près de $4,450,000. La demande a été très forte pour les grandes peaux de castor.

Un siècle après

—On n'utilisa les pommes de terre comme aliment en Europe que cent ans après leur découverte en Amérique du Sud.



FACE À L'ENNEMI

par le major Pierre Sévigny

XVI

CHAPITRE VII

DETENTE

La guerre de mouvement a sur la guerre de tranchées l'avantage de fournir tous les jours au soldat un intérêt nouveau et de stimuler son enthousiasme. Pour nous, chaque avance, le moindre kilomètre parcouru nous rapprochait de Berlin. La campagne de France nous avait assuré la victoire; les armées alliées avaient surmonté les pires obstacles grâce à la pensée galvanisante de revoir bientôt le foyer, la patrie.

Cette marche vers la gloire est, on le pense bien, pleine de dangers. Le soldat qui court à l'attaque s'expose beaucoup plus que le fantassin solidement établi dans des positions défensives. D'où les pertes considérables que nous avons eu à déplorer dans un temps relativement court. De plus, une activité qui ne connait pas de trêve devient vite exténuante. A Falaise, quelques canonniers, écrasés par la fatigue et la tension nerveuse du combat, étaient tombés d'épuisement à leurs pièces et durent passer des mois à l'hôpital avant de retrouver leurs forces. Dans l'infanterie et la cavalerie blindée, bien des cas de "shell shock" et de "battle weariness" résultèrent d'une fatigue excessive.

Si l'on songe que les armées alliées réussirent à parcourir 1,500 kilomètres en onze mois, dans un pays ravagé, sans cesse exposées aux mines et aux chausse-trappes, livrant de furieux combats aux Boches fanatisés, on comprendra sans peine que les soldats du front ouest n'eurent pas souvent l'occasion de souffler et de dormir sur leurs lauriers.

Aussi, ce fut une explosion de joie dans tous les rangs lorsque le maréchal Montgomery annonça que les hommes se trouvant sous ses ordres bénéficieraient tous les six mois d'une permission pour passer quarante-huit heures de repos à l'arrière.

En dehors des combats, notre vie devenait à certains moments singulièrement monotone. Tous ensemble, nous vivions dans le même mess, mangions à la même table, avec l'aide des ordonnances et de quelques cuisiniers, nous avions réussi à organiser, même pendant les opérations les plus dures, un semblant de vie sociale. En rassemblant çà et là de la vaisselle, des couverts, des nappes, des serviettes, nous pouvions monter une table présentable. Grâce à des prodiges d'ingéniosités, notre cuisinier réussissait parfois à nous préparer de vrais repas et à donner du goût aux insipides rations militaires. Avant toute progression, un groupe spécial partait en reconnaissance pour choisir des positions pour nos canons, des locaux pour les hommes et un endroit convenable pour le mess des officiers. L'organisation de celui-ci dépendant du pays traversé. J'ai vécu parfois dans de luxueux châteaux, entouré de gens charmants et cultivés. J'ai habité aussi pendant des semaines dans des granges, des écuries, en compagnie de vaches, de chevaux et autres animaux de basse-cour. A la guerre, peu chaut l'endroit où l'on se trouve. Un toit, quatre murs, une table, de gais compagnons et la vie est belle. Dans le mess, notre principal passe-temps était le bridge. Pendant des heures, des nuits entières, autour d'une table de fortune, sans entendre l'éclatement des obus ou le sifflement des bombes tombant parfois tout près de nous, sans se préoccuper des V-1, des V-2, quelques joueurs acharnés concentraient toute leur attention sur les cartes.

Le bridge fut pour tous, avec la correspondance, le meilleur dérivatif à l'ennui intolérable de l'existence de nomades que nous devions mener au hasard de la guerre à travers l'Europe.

Le courrier

Le courrier arrivait habituellement vers sept heures du soir. Chacun s'emparait avidement de ses lettres, lisait et relisait les petits bleus, seul lien nous rattachant encore au pays. Ceux qui ne recevaient rien cachaient leur déception et respectaient le silence dont nous aimions nous entourer pendant la lecture du courrier. Nous recevions aussi des paquets contenant des conserves, du chocolat, d'autres provisions, agréable diversion au frugal régime quotidien. Parfois, ces colis contenaient les objets les plus indésirables. Une bonne âme m'envoya par livraison spéciale trois boîtes de lait condensé, deux boîtes de "bully beef" et une boîte de "spam". Depuis des semaines, nous ne mangions pas autre chose! J'attendis longtemps avant de remercier l'expéditeur de sa bonne intention par une lettre où l'expression de ma gratitude devait manquer de feu.

D'ordinaire, les heures passaient assez vite; mais venaient des moments où, totalement déprimés, nous n'avions même pas le courage de lire, voire d'écrire à nos familles. La moindre tâche devenait un fardeau. Penser exigeait un effort considérable. Cependant les crises de spleen ne duraient pas; il suffisait d'une nouvelle avance, d'une opération réussie pour remonter le moral en déroute.

Tous les mois, les services de l'armée distribuaient une ration de whiskey. Nous groupions alors toutes nos réserves et donnions une réception. Pendant une semaine, chaque groupe allait rendre visite à un autre et cette "vie mondaine" fournissait d'heureuses distractions où le pittoresque le disputait à l'imprévu.

Les soldats menaient une existence différente, beaucoup plus dure. Les canonniers vivaient à leur pièce et pour leur pièce. Les équipes rivalisaient entre elles. Les hommes du canon no 1 essayaient toujours de tirer plus rapidement que ceux du no 2. Après chaque opération commençait le grand nettoyage des pièces. Tous, munis d'un torchon, d'une brosse, frottaient, astiquaient, polissaient. Les officiers encourageaient cette émulation; grâce au soin jaloux porté par les artilleurs à leur matériel, il y eut très peu d'accidents dus à la négligence ou au mauvais entretien. Ce qui m'étonnait le plus chez nos hommes, c'était l'aisance avec laquelle ils acceptaient les pires sacrifices, leur facilité d'adaptation aux conditions de vie les plus pénibles. Souvent, nous devions choisir comme champs d'opérations de vastes plaines où rien ne poussait, des terrains boueux parsemés de cadavres, les rues d'une ville aux maisons détruites, une colline en pleine vue de l'ennemi. Il nous en coûtait de les conduire dans de pareils emplacements. Les transports se faisaient habituellement la nuit afin d'éviter l'observation aérienne allemande. A tâtons, les conducteurs des gros tracteurs dirigeaient les canons jusqu'à l'endroit fixé. Les soldats sautaient de leur véhicule, installaient leur pièce, déchargeaient les obus, creusaient des abris où, une fois leur pénible labeur terminé, ils se couchaient entassés pêle-mêle, les uns sur les autres.

Au matin, ils se réveillaient à moitié noyés dans une eau boueuse qui, malgré toutes les précautions prises, s'infiltrait dans les abris. Trempés jusqu'aux os, les membres paralysés par le froid, boueux, parfois malades, nos hommes se secouaient, juraient énergiquement et commençaient la journée par une bonne farce. Un camion arrivait avec le déjeuner. A grands cris, le sergent-major appelait ses hommes à la soupe. Menu habituel: pain rassis, un peu de margarine, quelques tranches de bacon figées au fond d'une casserole, des "biscuits à chien" et du thé froid.

La toilette sommaire

Après ce repas commençaient la toilette et les nettoyages. Un peu d'eau glacée dans le fond d'une gamelle. On se rase tant bien que mal, on se brosse les dents; de temps en temps, on se lave. Toilette sommaire qui n'est généralement pas bien longue. Il faut se mettre au travail et laisser reposer les sentinelles restées la nuit en faction. Les canonniers frottent leurs pièces, les mécaniciens réparent les véhicules. Au poste de commande, les officiers et leurs assistants préparent les prochains tirs. Quelquefois, des ordres de feu arrivent par radio du poste d'observation. Vite on se prépare, on fait des calculs. Tout est prêt. Chacun à son poste, les nerfs tendus, on attend le commandement final. Feu! Tous les canons tirent. Nos hommes sont conscients de leur responsabilité. Un feu d'artillerie bien dirigé assure le succès des opérations en première ligne. La moindre erreur peut être fatale. Il faut agir vite et avec précision. L'officier observateur fait toujours un rapport sur le résultat de la manoeuvre et l'officier du poste de commande le communique aux soldats.

Si le rapport est bon, c'est une explosion de joie. Chaque Allemand tué, chaque véhicule détruit, c'est un pas de plus vers la victoire, vers le retour au foyer.

Mais pendant de longues périodes, il y a peu à faire. Pour se distraire, on a toujours recours aux mêmes moyens. On joue aux cartes, on fouille dans les ruines du voisinage pour y dénicher quelque objet utile. Parfois, avec de la chance, on découvre une montre, un vêtement. Certains soldats s'embarrassent de mille objets inutiles. Ce qu'on cherche surtout, c'est ce à quoi on peut le moins s'attendre, une bouteille de cognac ou de vin. Un soir, dans une cave de France, nos gars trouvèrent une grande quantité de bouteilles de

A SUIVRE SUR LA PAGE 13

Sur la scène de l'Actualité



Le colonel CLIFFORD-SHAW THOMPSON, O.B.E., de Montréal, qui vient d'être nommé directeur général des services médicaux de l'armée canadienne, en remplacement du major-général C.-P. Fenwick, maintenant à sa retraite. Le colonel Thompson sera bientôt promu au rang de brigadier intérimaire. (Croquis d'un dessinateur de la "Presse".)

Pas d'allocations après le 31 mars

Ottawa, 20. (D.N.C.) — L'hon. Ian-A. Mackenzie, ministre des affaires des anciens combattants, signale que les arrêtés ministériels du 13 du courant fixent les dates où le service des militaires de l'armée permanente, de la force intérimaire et autres cessera de valoir pour les gratifications pour service de guerre, le crédit de réadaptation et les allocations versées en vertu de la loi sur la réadaptation des anciens combattants.

Cette date est fixée au 31 du courant pour les militaires, membres à cette date de la force permanente ou de la force intérimaire. On fait exception pour les militaires de la force intérimaire qui servaient outre-mer le 31 août 1945, et qui n'ont pas cessé de faire partie d'un effectif, d'une unité ou d'un navire en service outre-mer. Ceux-ci pourront faire compter leur service jusqu'à leur retour au pays. Toutefois, s'ils passent à la force permanente, leur service cessera de valoir, le jour de leur acceptation.

Les militaires encore détenus dans les forces armées et qui ne sont acceptés ni dans la force permanente ni dans la force intérimaire, auront droit aux gratifications pour service de guerre, au crédit de réadaptation et aux allocations versées en vertu de la loi sur la réadaptation des anciens combattants, tant que leur service durera.

L'OEUVRE MAITRESSE DE GEORGE GERSHWIN

Rhapsody IN Blue

MUSIQUE EN FEUILLES

Thème original pour piano solo	.60
Texte original pour solo d'accordéon	.75
Prélude pour piano solo	$1.25
Texte original pour piano solo	$2.50
Texte modifié pour piano solo	$2.50
Texte original pour violon et piano	$3.50
Texte original pour 2 pianos (4 mains)	$3.75
Concerto pour piano et orchestre (2 pianos)	$5.25

CHOIX COMPLET DE PIÈCES DU MÊME AUTEUR

POUR PIANO DEUX MAINS

Strike Up The Band	.50	Embraceable You	.75
Oh! Lady Be Good	.60	I Got Rhythm	.75
Someone To Watch Over Me	.60	Fascinating Rhythm	.75
Liza	.60	Clap Yo' Hands	.90
Somebody Loves Me	.60	I Got Plenty O' Nuttin	$1.00
Bidin' My Time	.75	It Ain't Necessarily So	$1.00
The Man I Love	.75	Summertime	$1.25

Bess, You Is My Woman $1.00

POUR CHANT ET PIANO

It Ain't Necessarily So	.75	Bess, You Is My Woman	.75
My Man's Gone Now	.75	I Got Plenty O' Nuttin	.75

A Woman Is A Sometime Thing .... .75

VEUILLEZ AJOUTER CINQ SOUS POUR FRAIS DE POSTE

Ed. Archambault INC

500, Rue Ste-Catherine Est
MArquette 6201

"LE MAGASIN DE MUSIQUE LE PLUS COMPLET AU CANADA"

Pourquoi Souffrir ?

Pourquoi laisser vos malaises s'aggraver quand une bande herniaire, une ceinture abdominale ou rénale vous soulagerait sûrement ?

Venez consulter notre expert à ce sujet.

SARRAZIN & CHOQUETTE

La plus importante pharmacie canadienne-française au Canada

921, rue Ste-Catherine Est — PL. 9622



LA GOMME QUI REND GRANBY FAMEUX

achetez-en AUJOURD'HUI!

GRAND-B WILD CHERRY CHEWING GUM

Gomme à mâcher

★ SPEARMINT
★ PEPPERMINT
★ WILD CHERRY

GRAND-B

WORLD WIDE GUM CO., LTD., GRANBY

27 NF

Expérience créditiste

Equilibre entre le pouvoir d'achat et les prix rétabli à l'aide de crédits.

(P.C.)—L'Assemblée législative de l'Alberta est de nouveau en vedette actuellement avec un projet de loi, soumis par le gouvernement de crédit social, pour rétablir l'équilibre entre le pouvoir d'achat du peuple et les prix des marchandises et des services, afin d'assurer une distribution plus équitable de ces marchandises et de ces services.

Ce projet s'appuie sur les principes fondamentaux du crédit social et porte le nom de "Loi pour respecter les droits des citoyens de l'Alberta". D'après ce projet de loi une commission de crédit pourrait émettre des droits à des marchandises et les services sous forme de monnaie ou de crédits garantis par le capital de la province.

Le premier ministre, l'hon. E.-C. Manning, a déclaré que le gouvernement soumettra le projet de loi à la cour Suprême pour faire confirmer sa validité avant de le proclamer loi.

La conférence fédérale-provinciale

A l'Assemblée législative de la Colombie-Britannique, le chef de l'opposition C. C. F., M. Harold Winch, a fait remarquer que tout ce qui a été révélé sur la conférence fédérale-provinciale représente des revenus moindres pour cette province. Le chef d'opposition a soutenu que de telles conditions sont inacceptables parce qu'elles représentent une diminution des services du gouvernement provincial.

A Régina, le premier ministre de la Saskatchewan, M. T.-C. Douglas, a déclaré que la conférence fédérale-provinciale entraînerait un plan d'assurance-santé soutenu par le gouvernement fédéral.

Le chef de l'opposition libérale, M. W.-J. Patterson, a ouvert le débat sur le budget en accusant le gouvernement C. C. F. de Saskatchewan de vouloir obtenir $20,000,000 par des taxes et il dit qu'un budget de $50,000,000 représente un lourd fardeau pour une population de 85,000.

En Nouvelle-Ecosse le débat sur l'adresse en réponse au discours du trône se poursuit. Le premier ministre, l'hon. Angus Macdonald a prononcé son premier grand discours depuis son retour à l'Assemblée législative de cette province. M. Macdonald a soutenu que le gouvernement a le devoir de rendre possible aux citoyens de réaliser leur destinée mais qu'il appartient ensuite aux citoyens de réaliser eux-même leur destinée.



Rapatriés



Roger Archambault — Paul-E. Archambault

J.-N.-T. Paquette — Zotique Paquette

Ces quatre anciens combattants montréalais sont revenus dans leur foyer, récemment. Les soldats Roger et Paul-Emile Archambault sont les fils de M. et Mme Eugène Archambault, et les soldats J.-N.-T. et Zotique Paquette, ceux de M. et Mme A. Paquette, de Rosemont.

Médecins du nord au Cercle universitaire

L'Association des médecins du nord de Montréal tiendra sa réunion régulière au cercle universitaire, ce soir, à 9 heures.

Outre les affaires de routine et d'intérêt professionnel, il y aura présentation d'un film en couleur sur la fabrication de la pénicilline. Le conférencier d'honneur sera le Dr L. Sylvestre, chef de la section de blennorragie à l'hôpital Notre-Dame. Il traitera de la pénicilline en clientèle. A l'issue de la séance sera servi un buffet froid. Tous les médecins sont cordialement invités à cette réunion.

Mesure en faveur des employés de l'Alcan

Les employés de l'Aluminum Company of Canada Ltd (Alcan) qui sont membres du plan de pension et d'assurance-vie de la compagnie vont retirer plus de bénéfices, et cela sans aucun autre déboursé de leur part, par suite d'un changement effectué dans le plan.

Bien que ce plan de pension ait été originairement institué dans le but de fournir aux employés une pension de vieillesse, effective à la retraite de l'employé, la récente amélioration apportée au plan prévoit qu'à compter du 1er janvier 1946, toutes les contributions versées par la compagnie au fond de pension des employés seront payables au bénéficiaire de l'employé, advenant le cas où l'employé mourrait avant d'avoir atteint l'âge de la retraite. Ce changement signifie que le bénéficiaire de l'employé recevra non seulement les contributions de l'employé, plus les intérêts, mais aussi les paiements versés par la compagnie au nom de l'employé.

Le plan est en vigueur depuis plusieurs années et fonctionne, sous plusieurs aspects, tout comme les autres plans adoptés par les compagnies. D'après un officiel de la compagnie, ce n'est pas la première amélioration qui ait été apportée au plan de pension et d'assurance-vie d'"Alcan". Elle est l'une de la série de revisions qui sont effectuées pour le bénéfice des employés.

Cour Supérieure

Cour supérieure — Division de Pratique. Le 20 mars 1946.
Président: — L'honorable juge Rhéaume.
Les jugements suivants furent rendus par l'hon. juge Rhéaume.

Georges Zahakos contre La Société d'Adoption et de Protection de l'Enfance — jugement accordant motion pour examen médical, frais à suivre.

Harry Klorfine contre E.-A. Bétu — jugement accordant motion pour substitution, sans frais.

Dame Jean Lazoff et vir contre Provincial Transport Co. — jugement accordant motion pour examen médical, frais à suivre.

Henry Montour contre Canadian National Rys Co. et Provincial Transport Co. — jugement accordant motion pour examen médical, frais à suivre.

Alexandre Nantel contre Narcisse Gervais — jugement accordant motion pour péremption, sans frais.

Dame Jeanne Rooh Martin contre Royal Guardian Mutual Life Ass. Co. — jugement accordant requête suivant l'article 1088-a C.P.

Philip Colman contre Shepherd Bros. — jugement accordant motion pour examen, frais à suivre.

Dame Jean Lazoff et vir contre Provincial Transport Co. — jugement accordant motion pour examen, frais à suivre.

Henry Montour contre Canadian National Rys Co. et Provincial Transport Co. — jugement accordant motion pour examen, frais à suivre.

Frank Lucas contre Pascal Serafino — jugement accordant motion pour examen, frais à suivre.

Dame Marthe Lauzon contre Arthur Courtemanche — jugement accordant requête pour être autorisée à poursuivre, frais à suivre.

Gérald Jacobson, requérant — jugement accordant requête pour rectification des registres de l'état civil.

Ideal Lingerie Ltd contre Classic Curtain Mfg Co. Ltd et al — jugement accordant motion pour examen, frais à suivre.

A.-W. Drum contre J. Lee — jugement accordant motion pour examen, frais à suivre.

Gaston Rajotte contre dame R. Raymond — jugement accordant motion pour examen du demandeur, frais à suivre.

Maurice Boucher contre dame R. Raymond et vir — jugement accordant motion pour examen du demandeur, frais à suivre.

Lucien Huneault contre dame R. Raymond et vir — jugement accordant motion pour examen du demandeur, frais à suivre.

Mlle Laurette Meilleur contre dame R. Raymond et vir — jugement accordant motion pour examen de la demanderesse, frais à suivre.

Mlle Lily MacLean contre dame R. Raymond et vir — jugement accordant motion pour examen de la demanderesse, frais à suivre.

Dr Jean Le Sage contre Ulysse Martineau — jugement accordant motion du demandeur suivant l'article 697-1 C.P.C.

Roy Ménard contre René St-Georges — jugement accordant motion pour les frais seulement.

François Vinet contre Léo St-Jean et Patrick Lefebvre, tiers-saisi — jugement déclarant arrêt bon, valable et tenant, etc.

Dame Joséphine Forcillo contre S. Cocolicchio — jugement maintenant l'action de la demanderesse, etc.

Dame Leslie Booth Feldman contre dame Yve E. Rivet — jugement maintenant l'action de la demanderesse, etc.

Compoli Finance Corp. Ltd contre O. Godin et Richard Du Verger, tiers-saisi — jugement maintenant l'action de la demanderesse, etc.

Damase Racine contre Jacques Desjardins et Canadian National Railway, tiers-saisi — jugement déclarant saisie-arrêt bonne, valable et tenante, etc.

J.-A. Marien contre Liquid Carbonic Canadian Corp. Ltd et al — jugement rayé.

Samuel Wiselberg, requérant — jugement accordant requête pour rectification des registres de l'état civil.

Dame P. Garneau et vir contre Cie des Tramways — jugement accordant requête pour permission de poursuivre in forma pauperis, frais à suivre.

Dame Florence Lauzon contre Paul Poitier — jugement accordant requête pour nomination d'un praticien.

Mlle A. Garneau contre Cie des Tramways — jugement accordant requête pour permission de poursuivre in forma pauperis, frais à suivre.

Dame Estelle Bilodeau contre Bernadin Deslauriers — jugement accordant requête pour être autorisée à poursuivre, frais à suivre.

Mary Olive Creely ès-qual et autre contre Cie des Tramways — jugement accordant motion pour examen, frais à suivre.

Garage Laberge Limitée contre Urgel Benhomme — jugement accordant motion de la demanderesse, etc.

Irving Layton contre dame Faye-C. Lynch — jugement accordant motion.

Cie de Transport Provincial contre Arthur Daudelin — jugement accordant motion pour examen, frais à suivre.

P.-P. Beaugrand-Champagne contre Montreal Anti Tuberculosis League Inc. — jugement accordant motion pour examen, frais à suivre.

Aux chirurgiens

Un congrès régional des membres de l'American College of Surgeons dans les provinces de l'est du Canada et de Terre-Neuve sera tenu, vendredi et samedi de cette semaine, en l'hôtel Mont-Royal. L'ouverture des réunions a été fixée à vendredi, à 8 h. 30. Parmi ceux qui doivent y prendre part, on remarque des chirurgiens, des représentants de la médecine générale, des étudiants et des délégués des hôpitaux du Québec, de l'Ontario, des provinces Maritimes et de Terre-Neuve.

La première réunion sera tenue sous la présidence du Dr Fraser-B. Gurd, de Montréal, professeur de chirurgie et directeur de la faculté de médecine à l'université McGill, et chef des services de chirurgie à l'hôpital Général de Montréal. Le Dr Edmond Dubé, doyen de la faculté de médecine de l'Université de Montréal et chirurgien en chef de l'hôpital Sainte-Justine, présidera le déjeuner qui aura lieu le même jour au "Normandie Roof" de l'hôtel.

Abondance de pêches

—La récolte de pêches aux Etats-Unis l'année dernière fut de 7 pour 100 supérieure à celle de l'année 1944.

Il y a 20 ans en image

SERVICE EXCLUSIF A LA "PRESSE"



LE BRIDGE

par Arsène DesRochers

QUE CONNAISSEZ-VOUS? ?

"J'ai ouvert les enchères, vulnérable, en position de donneur, avec le jeu suivant:

♠ R 10
♡ V 2
◇ A R V 9 3
♣ R 7 6 2

et mon partenaire a fait un changement de couleur impératif en annonçant 2-piques. Que dois-je donc redéclarer?"

Vous devez dire 3-carreaux, car votre couleur est fort bien redéclarable et vous n'avez pas le soutien à pique. Cependant, si vous aviez eu un jeu à peu près comme celui-ci:

♠ 10 4 3
♡ R 10 4
◇ A R D 2
♣ R V 7

vous redéclareriez 2-sans atout, car vous tenez des gardes à toutes les couleurs et votre jeu est d'une distribution dite "de sans atout".

"Nous sommes vulnérables, dit Est, et les enchères en sont rendues à ce point:

SUD	OUEST	NORD	EST
1 ♡	passe	3 ♡	?

et je me trouve avec ce jeu formidable:

♠ A R
♡ A 3 2
◇ A R D 9 8 7
♣ R 3

que puis-je annoncer?"

Vous feriez bien de dire 3-sans atout. A vous seul, vous tenez à peu près le nombre de levées que vous allez demander. Ne songez pas à faire un contre d'appel (votre partenaire annoncera sûrement pique ou trèfle, couleurs auxquelles vous n'avez pas le soutien adéquat) ou passera (ce qui ne produira qu'une insignifiante pénalité en comparaison des gains probables). D'après vos cartes, vous entrevoyez la manche à sans atout: alors, demandez-la!

Championnat gagné par M. Amédée Saint-Pierre

Un vétéran du bridge-duplicate, M. Amédée Saint-Pierre, a affirmé une fois de plus sa réputation de bridgeur de grande classe en gagnant le championnat individuel réservé aux maîtres-bridgeurs qui fut disputé les 13 et 15 mars derniers, sous les auspices de la Ligue de Bridge de Montréal. La deuxième position du classement fut prise par M. F. Dyson, après lequel venait Mme U. Salme. Suivaient, dans l'ordre de l'énumération, MM. L.-H. Benjamin, C.-Antoine Geoffrion, Mme L. Machabée, MM. J.-M. Raynault, René Patenaude, Mme M. Saint-Alphonse et, à l'égalité pour la dixième place, Mmes B.-G. Begin et Mimi Roncarelli. Vingt-cinq de nos meilleurs bridgeurs montréalais prirent part à ce championnat.

M. Saint-Pierre remporta les honneurs de la première rencontre et Mme U. Salme fit de même pour la deuxième.

Ce tournoi fut habilement dirigé par M. Maxime Galarneau.

Décès aux Trois-Rivières

Trois-Rivières, 20. (D.N.C.) — M. Georges-Frank Parent, époux de Louise Lizotte, est décédé à l'âge de 37 ans. Il laisse, outre son épouse sa mère, Mme Hilaire Parent; ses fils, Georges et Ralph; se filles, Mme P. Bouchard, Mlle Gisèle; un frère, Louey; ses soeurs, Kate, Effie, Bella et May.

—Mme Georges Vachon (Rose Levesque), est décédée après une longue maladie. Outre son époux, elle laisse ses fils, Maurice, Jacques et Marcel; deux filles, Mme Joseph McKenzie et Mlle Marguerite Vachon; ses frères, Henri Levesque, d'Israéli, Pierre, de Sherbrooke; ses soeurs, Mmes Honoré Lapointe d'Israéli, Ovila Levasseur, d'Asbestos.

—L'échevin J.-Albert Durand vient de perdre sa mère, Mme Victor Durand (Amanda Mailhot) de Gentilly. Elle était âgée de 71 ans.

Outre son époux, Mme Durand laisse ses enfants, Mme Alfred Poisson, de Rumford, Maine, M. Donat Durand, de Montréal, l'échevin Albert Durand, des Trois-Rivières, Mme Camille Mailhot, de S.-Pierre-les-Becquets, Mlles Edna, des Trois-Rivières, Laurette, de Gentilly, Cécile, de Gentilly; ses frères, M. Achille Mailhot, de Gentilly, M. Agné Mailhot, de Saskatoon; sa soeur, Mme Henri Michel, de Ste-Sophie de Lévrard.

L'administration de la ville de Laprairie

Le maire L.-Conrad Pelletier, de Laprairie, vient de rendre publique la liste des différentes commissions qui verront à l'administration des Services de cette municipalité au cours des deux années qui vont suivre.

Les commissions seront présidées comme suit: finances et législation: Patrick McGee; aqueduc: Victor Doré; électricité: M. Ste-Marie; voirie: M. Lavoie; hygiène et sanitation: M. McGee; sports et jeunesse: M. Roy; voies et communications: M. Denault; incendies: M. Ste-Marie; police: M. Denault; parcs et marchés: M. Roy; construction: M. Lavoie; industrie: M. Doré.

Le nouveau maire suppléant est M. McGee.

Le conseil vient aussi de donner son approbation à l'incorporation du club de croquet Pelletier.

Tout petits appareils

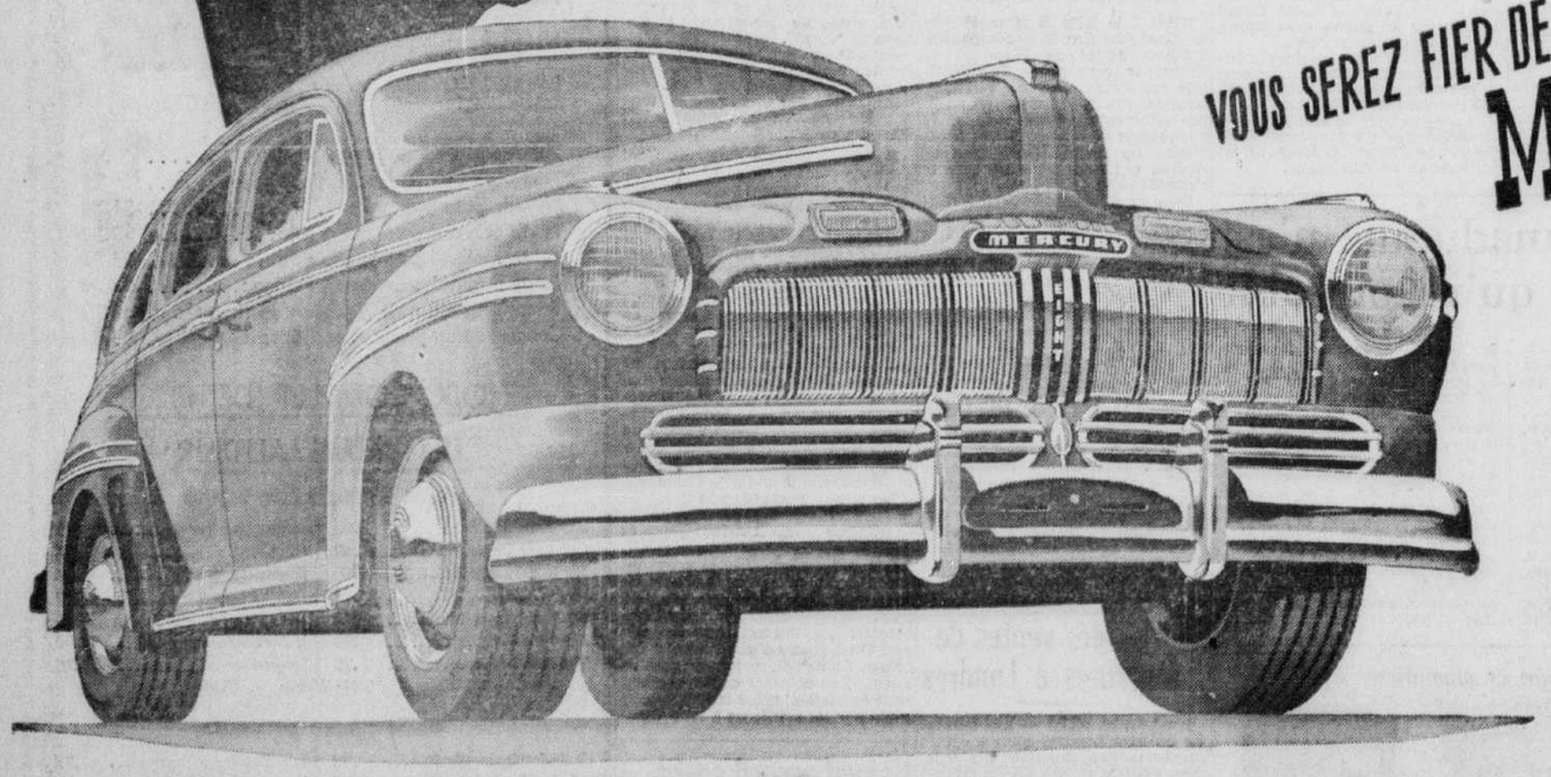
—Une firme de Londres construit de petits postes de radio du poids de quatre livres et demie qu'on peut porter dans une poche de son pardessus.

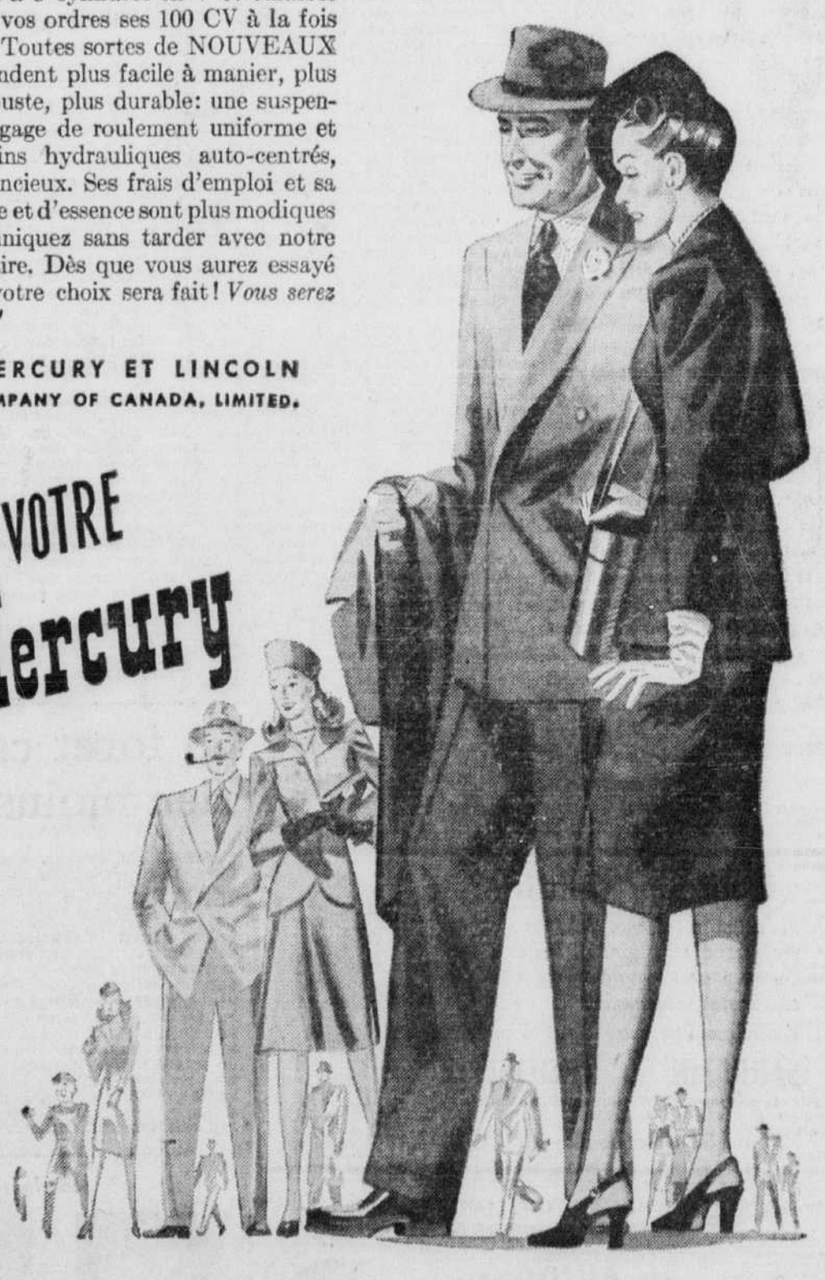




COMMENT décrire dans une brève réclame l'impression de *puissance* et d'*élégance* créée par la Mercury "118" de 1946 que nous venons de recevoir? Ses proportions sont imposantes et le GOÛT le plus sûr caractérise ses moindres détails. Vous admirerez la beauté du nouvel avant-train, tout en métal étincelant, le luxe de l'intérieur, la richesse de la tenture, les compo-plastiques modernes, l'ingénieux agencement du tableau de bord. SOUS LE CAPOT . . . un moteur perfectionné, à 8 cylindres en V et culasses d'aluminium, met à vos ordres ses 100 CV à la fois fougueux et dociles. Toutes sortes de NOUVEAUX DISPOSITIFS la rendent plus facile à manier, plus confortable, plus robuste, plus durable: une suspension ultra-moderne, gage de roulement uniforme et ouaté; de gros freins hydrauliques auto-centrés, prompts, sûrs et silencieux. Ses frais d'emploi et sa consommation d'huile et d'essence sont plus modiques que jamais. Communiquez sans tarder avec notre plus proche dépositaire. Dès que vous aurez essayé une Mercury 118, votre choix sera fait! *Vous serez fier de votre Mercury!*

DIVISION MERCURY ET LINCOLN
FORD MOTOR COMPANY OF CANADA, LIMITED.





MERCURY LINCOLN RENDEZ-VOUS A L'INVITATION DU DÉPOSITAIRE "MERCURY ET LINCOLN"... VENEZ *Samedi!*

CUMMING PERREAULT, LIMITED
1640 ouest, rue Sainte-Catherine

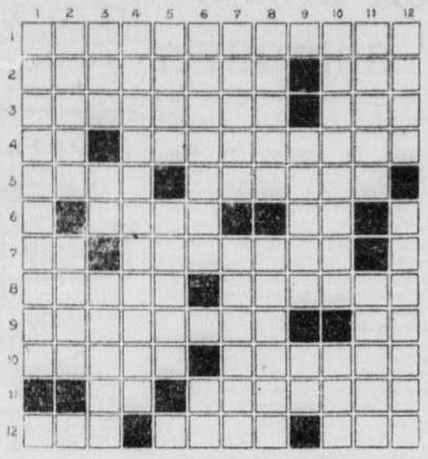
LANTHIER & LALONDE AUTO MOBILE ENRG.,
4391, avenue Papineau

AUTOPLANE COMPANY, INC.,
531, Chemin Côte-de-Liesse, Dorval

MOTS CROISÉS

Horizontalement

1—Cales ou jetées pour l'embarquement.
2—Jeune poule engraissée. — Prédestiné.
3—Qualité de choses nécessaires aux voyages, à la chasse. — Un des cinq sens.
4—Note de la gamme. — Négligées.
5—Fait tort. — Général Romain.
6—Ignorance d'une chose. — En lies.
7—Règle double. — Oiseau palmipède.
8—Séparas. — De la Russie.
9—Considère en Esprit. — Coutumes.
10—Action de soumettre à une pression. — Nom donné, en Espagne, à certains juges.
11—Voyelles jumelles. — Ravir.
12—Gris brun. — Barne. — Le Levant.



Verticalement

1—Bandes d'étoffe formant la partie du vêtement qui couvre l'épaule.
2—Morceau de terre compacte. — Fleuve d'Irlande.
3—Point où l'on vise. — Tellement. — Troublés par les fumées du vin.
4—Servant à procurer l'assistance, l'entretien.
5—Clairsemé. — Pelle creuse.
6—Petit fauteuil évasé et bas. — Terminaison d'infinitif.
7—Perdu, égaré. — Partie d'un être organisé, destinée à remplir une fonction nécessaire à la vie.
8—Veine dans un bloc d'ardoise. — Petite rue étroite.
9—Qui sont à lui. — Pronom démonstratif.
10—Qui s'adonnent à leurs imaginations. — Grain du chapelet.
11—Choisies. — Fils de Robert le Fort.
12—Suintés. — Le dernier service d'un repas.

Solution demain.
Solution du dernier problème.

1	F	O	U	R	M	I	L	I	E	R	E	S
2	E	■	T	A	■	L	A	R	V	E	■	E
3	D	E	■	I	F	■	I	■	E	L	A	N
4	E	T	U	D	I	A	N	T	■	U	N	E
5	R	A	S	■	G	R	E	■	P	I	N	■
6	A	U	■	R	E	A	■	A	I	S	E	S
7	L	■	P	O	R	S	E	N	N	A	■	E
8	E	C	O	T	■	E	T	O	N	N	E	R
9	■	L	U	I	■	M	A	N	E	T	T	E
10	L	A	T	R	I	E	■	Y	■	■	R	U
11	A	I	R	■	C	N	E	M	I	D	E	S
12	C	R	E	D	I	T	■	E	M	I	S	E

Face à l'ennemi

SUITE DE LA PAGE 11

champagne. Heureusement, les Allemands n'attaquèrent pas cette nuit-là. Sans doute, ce sont-ils demandé ce qui se passait dans nos lignes. Pendant des heures, les hommes de la batterie chantèrent, crièrent, faisant un vacarme infernal. Comme les officiers n'avaient pas dédaigné, eux aussi, cette occasion inespérée, l'incident fut vite oublié.

Les soldats de notre batterie provenaient de tous les coins du pays. Recrutés au hasard dans les différents centres d'entraînement du Canada, Français du Québec, Anglais de l'Ontario et de l'Ouest, Acadiens du Nouveau-Brunswick, Indiens, Juifs, Italiens, Nègres, tous faisaient bon ménage. Ils réalisaient véritablement en terre étrangère l'idéal indispensable à l'unité nationale.

Chez nous, un homme se faisait juger d'après son caractère, sa personnalité, son esprit de solidarité, non d'après sa famille, son lieu de naissance ou autres anciens préjugés. Ensemble, nous ne connaissions qu'une seule patrie, le Canada, un seul idéal, la liberté. Ouvriers de la même cause, nous unissions nos efforts et nous combattions un seul ennemi: le Nazi.

Un bon esprit de corps

Cet esprit se retrouvait dans toute l'armée. Les fantassins des régiments écossais disaient à qui voulait les entendre que le Régiment de la Chaudière était la meilleure unité d'infanterie de l'armée canadienne. Ceux de la Chaudière, de leur côté, ne manquaient pas une occasion de vanter les mérites du Queen's Own, de Toronto, du North Shore Regiment, du Nouveau-Brunswick. A des milliers de milles du Canada, mal renseignés par des journaux vieux de trois mois, nous pouvions difficilement suivre l'évolution de la politique canadienne; d'ailleurs, nous nous y intéressions fort peu. Habitués à la discipline militaire, les soldats se contentaient d'obéir aux ordres, faisant confiance à leurs chefs. Avec beaucoup de bon sens, tous envisageaient l'avenir avec optimisme. Rien, nous semblait-il, ne serait jamais plus tragique que l'enfer où nous vivions, jour après jour, exposés aux pires dangers, sans cesse dans l'incertitude du lendemain. Les problèmes du retour à la vie civile perdaient de leur importance. "Ça s'arrangera", disait-on et personne n'y pensait plus!

Vers la mi-novembre, une nouvelle d'importance parvint au régiment: des congés de quarante-huit heures dans les grandes villes, Bruxelles, Anvers, Gand, allaient être accordés. Un centre militaire canadien allait même s'ouvrir où chacun aurait chance d'aller passer un congé, peut-être même de pousser jusqu'à Paris. L'été précédent, nous avions aperçu rapidement les grandes villes de Belgique et nous avions tous hâte d'y retourner. Après cinq mois de combats gigantesques, de privations de toutes sortes, la perspective de se détendre quelques jours dans un milieu civilisé nous faisait rêver à des joies devenues inconnues. Pendant des semaines, officiers et soldats firent des projets en vue de ce congé. Très sérieusement, quelques-uns annonçaient qu'ils passeraient ces quarante-huit heures dans un bain chaud. D'autres ne pensaient qu'à se coucher et à dormir tout leur saoûl dans des draps blancs. Pour les derniers, enfin, si l'on peut dire — le rêve était de rencontrer une jolie fille, de visiter la ville « sa compagnie et d'ébaucher un roman. C'étaient les sentimentaux!

Au début de décembre arriva le grand jour. A six heures du matin, cinquante soldats bien astiqués, resplendissants dans des uniformes soigneusement repassés et nettoyés, s'entassèrent dans trois camions. Je commandais un groupe que je devais conduire à Bruxelles pour le ramener au régiment deux jours plus tard.

Après un horrible voyage de neuf heures sur des routes glissantes encombrées par une circulation intense, nous arrivâmes enfin dans la capitale. Malgré le froid, le manque de confort et les fatigues du trajet, les soldats étaient fous de joie.

Avec toutes les peines du monde, je réussis à les retenir jusqu'au moment où je leur donnai mes dernières instructions, — et la liberté. Aussitôt, tous partirent en courant dans la direction du premier café. Un sergent qui avait aperçu une jolie Bruxelloise la prit dans ses bras et l'embrassa sans plus de façon. Interloquée, la belle reprit vite son aplomb et administra une gifle magistrale à notre bouillant militaire. Loin de se démonter, il l'embrassa de nouveau. Et peu après, je les voyais tous deux, bras dessus bras dessous, riant aux éclats. Décidément, pensai-je, en amour comme à la guerre, la meilleure tactique est encore la surprise; il ne faut jamais hésiter.

(à suivre)

Une filature de lin aux Trois-Rivières

Trois-Rivières, 20. (D.N.C.)—Dans le but de favoriser l'établissement d'une filature de lin dans notre ville, le conseil municipal a décidé de demander à l'assemblée législative l'autorisation d'accorder gratuitement un terrain et une avance en argent d'au plus $50,000 à la coopérative centrale des producteurs de lin de Québec.

Cette somme sera remboursable avec intérêt annuel et par versements annuels, durant une période de pas plus de dix ans.

Il y a déjà quelque temps que le conseil cherche à favoriser l'établissement de cette filature de lin chez nous, de concert avec le commissariat industriel de la Chambre de commerce et M. Elzéar Roy, agronome régional.

Comme l'a expliqué le gérant municipal hier, tout le lin des producteurs de la province serait filé ici. L'industrie emploierait de 50 à 75 personnes pour commencer, et elle se développerait par la suite.

SAUCE HP



Les STEAKS JUTEUX sont encore Meilleurs

SI VOTRE ENFANT EST MAIGRE et NERVEUSE



Essayez la Nouvelle Ovaltine Améliorée

La science a constaté que, souvent, les enfants maigres, nerveux, en dessous de la normale mangent des aliments qui ne leur donnent pas assez des éléments nutritifs essentiels que chacun requiert pour sa santé.

Comme breuvage-aliment "protecteur", la *Nouvelle* Ovaltine *Améliorée* apporte aux repas de l'enfant les éléments nutritifs essentiels qui y font très probablement défaut.

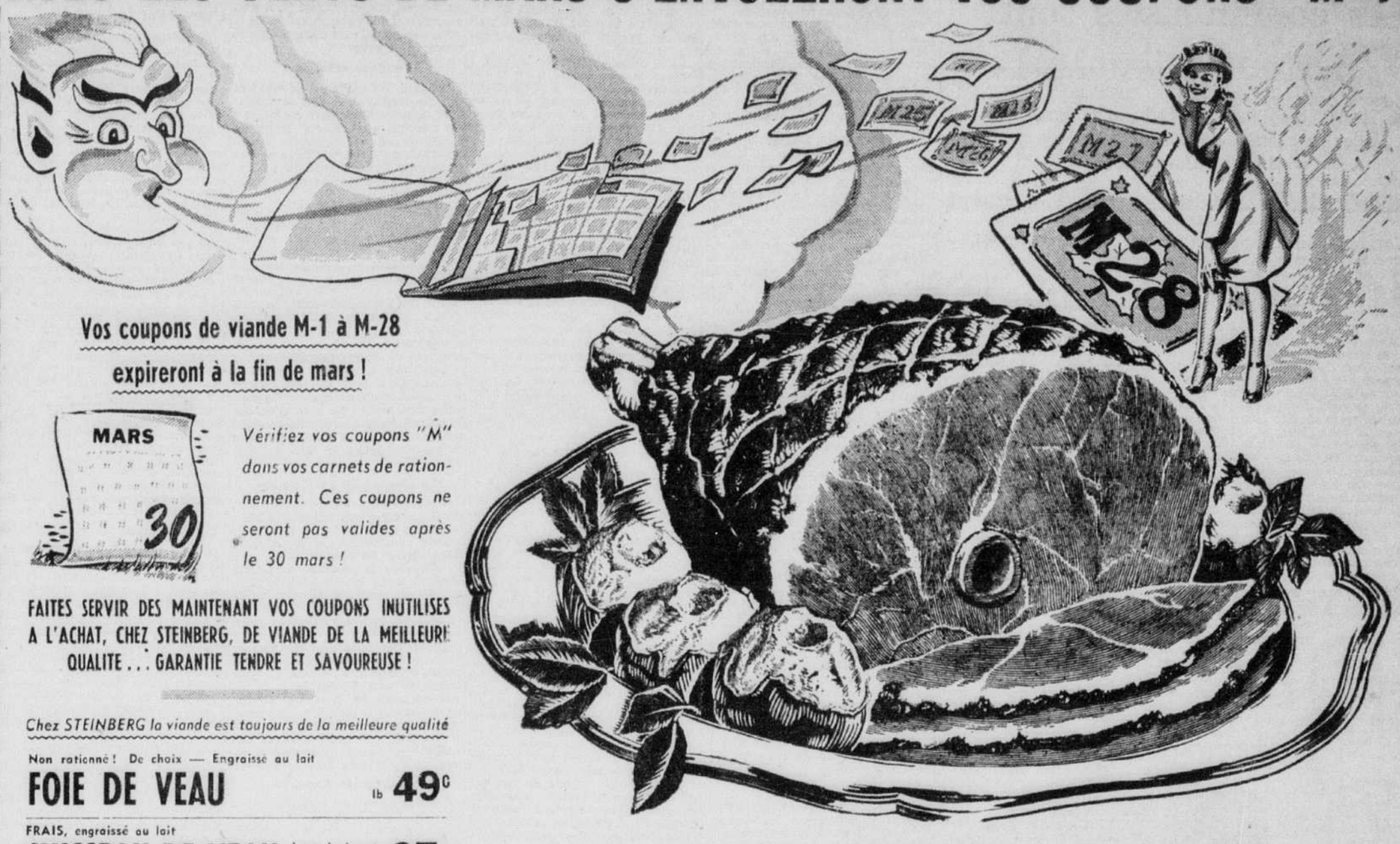
La *Nouvelle* Ovaltine *Améliorée*, servie trois fois, fournit à l'enfant une portion appréciable des Vitamines A, B_1 et D, et les minéraux Calcium, Phosphore et Fer—ainsi que des éléments nutritifs rapidement énergisants et des protéines d'excellente qualité pour former des corps robustes.

Donc—si votre enfant est maigre, nerveux, en dessous de la normale, ou si elle mange peu, pourquoi ne pas commencer à lui donner régulièrement la *Nouvelle* Ovaltine *Améliorée*? Procurez-vous de l'Ovaltine à votre pharmacie ou à votre épicerie.

Nouvelle
OVALTINE
Améliorée
LE BREUVAGE-ALIMENT PROTECTEUR
105MP

CASHMERE
Papier de 3 ROULEAUX 25¢ 2250 FEUILLES Toilette

AVEC LES VENTS DE MARS S'ENVOLERONT VOS COUPONS "M"!



Vos coupons de viande M-1 à M-28 expireront à la fin de mars!

Vérifiez vos coupons "M" dans vos carnets de rationnement. Ces coupons ne seront pas valides après le 30 mars!

FAITES SERVIR DES MAINTENANT VOS COUPONS INUTILISES A L'ACHAT, CHEZ STEINBERG, DE VIANDE DE LA MEILLEURE QUALITE . . . GARANTIE TENDRE ET SAVOUREUSE!

Chez STEINBERG la viande est toujours de la meilleure qualité

Non rationné! De choix — Engraissé au lait
FOIE DE VEAU lb 49¢

FRAIS, engraissé au lait
CUISSEAU DE VEAU bout du jarret lb 27¢
LONGES DE PORC L'UN OU L'AUTRE BOUT, lb 35¢
ROTIS ou BIFTECKS lb 43¢
de PORTERHOUSE T-Bone ou de club
ROTI ou BIFTECK de HAUT-COTE (Palette) lb 23¢

En vente à nos marchés à viande seulement —
SAINDOUX Faites-le fondre vous-même 2 livres 35¢

Tout le boeuf en vente chez Steinberg est de marque rouge ou de qualité commerciale!

Deux grands spéciaux pour le déjeuner
★
A TOUS LES MAGASINS STEINBERG



BREAKFAST TRANCHE JACK SPRATT
BACON QUALITE No 1 Paquet cello 1 lb 45¢

OEUFS FRAIS
WHITE FLOCK Catégorie "A" Gros ★ Douzaine 40¢
DAY-BY-DAY Catégorie "A-1" Gros ★ Douzaine 44¢

A BAS PRIX CHEZ STEINBERG!
BISCUITS SODA SALES WESTON Paquet 11 onces 17¢
BISCUITS SODA McCORMICK Paquet 8 onces 10¢
LE CHOIX DES CONNAISSEURS
THE CROWN DERBY Pqt ½ livre 35¢
CORNICHONS MELANGES SUCRES LIBBY— Pot 9 onces fluides 16¢
CORNICHONS MELANGES SUCRES MARQUE ROSE— Pot 16 onces fluides 23¢
VOUS APPRECIEREZ SON EXQUISE SAVEUR
CAFE CREAM-O Paquet 1 lb 33¢
UN VRAI PAIN AU LAIT
PAIN BIG-CITY 2 pains de 24 oz enveloppés 15¢

Pour faire tout reluire
NETTOYEUR OLD DUTCH 2 btes 19¢

Succulents!
PRUNEAUX DE CALIFORNIE PETITS POTS CELLO DE 1 LB 13¢

UN JAMBON FUME STEINBERG DANS LA FESSE

Les ménagères montréalaises voudront sûrement s'en procurer pour leurs dîners de fin de semaine ce printemps. Etant mi-cuits, ces jambons leur feront épargner un temps précieux; ils sont juteux et fondent littéralement dans la bouche — D'UNE SAVEUR ET D'UNE QUALITE GARANTIES. EN VENTE A TOUS LES MARCHES STEINBERG.

JAMBON Entier ou bout du jarret lb .39

Offres intéressantes . . .
POIS QUALITE DE CHOIX Boite 20 oz 11¢
PRIDE OF B.C. — En conserve
MIEL Sasco Carton 1 lb 25¢
Cat. No 1—Blanc—4 cartons pour 1 coupon de sucre
SOUPE 2 boites 10 oz 17¢
AUX TOMATES HEINZ

Offres intéressantes . . .
DINER BOUILLI CLARK Boite 15 oz 19¢
FEVES QUALITE DE CHOIX Boite 20 oz 11¢
JAUNES C.C.Q., COUPEES
KRAFT DINNER Pqt 16¢

Offres intéressantes . . .
VEAU JAMBON et LANGUE CLARK Bte 7 oz 14¢
BISCUITS SODA Paquet 1½ lb 25¢
SALES OLD HICKORY
SOUPE 2 boites 10 oz 21¢
AUX LEGUMES CAMPBELL

★

PIC VIANDE EN CONSERVE Boite 12 oz 29¢
SARDINES 2 boites 13¢
BRUNSWICK dans l'huile
JUS de CITRON Boite 5½ oz 12¢
TREESWEET
GRENOBLES en écales Paquet 16 oz 53¢
PATE de HOMARD ¼ boite 21¢
marque BEAVER

★

Qualité de choix — Fameuse saveur de la C.-B. — 30% de sucre — Nouveau bas prix
PRUNES ROUGES CALIROSE 2 boites 20 oz 25¢
2 BOITES avec 1 COUPON DE SUCRE
Un excellent facteur de régularité et un délicieux breuvage au déjeuner
NECTAR AU JUS DE PRUNEAU SUN RIPE Bout. 32 oz 28¢
En vente jeudi matin —
FEVES VEGETARIENNES CLARK—dans sauce tomates 2 boites 20 oz 17¢

★

FARINE
FARINE A GATEAU MAPLE LEAF pqt 2¾ lbs 25¢
ROBIN HOOD sac 7 lbs 21¢
FARINE OGILVIE sac 7 lbs 22¢

★

POUR VARIER VOS MENUS
SANS VIANDE!
MACARONI ou spaghetti Catelli 2 pqts 16 oz 17¢
FROMAGE FORT VIEUX D'UN AN lb 31¢
FROMAGE KRAFT PHILADELPHIE à la CREME Naturel, au piment, relish pqt 16 oz 16¢
PETITS GOUDAS pqt 1 lb 49¢
FROMAGE CANADIEN MAPLE LEAF pqt ½ lb 19¢
FROMAGE CANADIEN AU MORCEAU lb 35¢
FROMAGE MARGUERITA, RAPE bout. 4 oz 25¢

Vous pouvez compter sur Steinberg pour vous offrir des fruits et légumes ultra frais!



Blancs comme neige—Tendres
TRES GROS CHOUX-FLEURS .25
Bas prix! Très belle qualité! Fermes, blancs, tendres.
Grosseur 11 CHACUN

LE PRINTEMPS EST LE TEMPS DES SALADES FRAICHES!
LAITUE Iceberg de Californie GROS PIEDS, No 60 Chacun 12¢



CHOU FRAIS, NOUVEAU, VERT lb 7¢



SAVOUREUSES! DE CALIFORNIE
CAROTTES Grosse botte intacte 1 lb ou plus 7¢
TOUS LES PRIX DES FRUITS ET DES LEGUMES SONT SUJETS AUX FLUCTUATIONS QUOTIDIENNES DU MARCHE
A BAS PRIX! **RHUBARBE** fraisée lb 15¢
LES PLUS BEAUX **CITRONS Sunkist** Grosseur 360 Douz. 25¢
PATATES Catégorie No 1 Sac de 100 lbs 2.99 Sac de 10 lbs 34¢
"BLACK SOIL" des E.-U.

"STEINBERG'S WHOLESALE GROCETERIAS — MONTREAL"

Steinberg's

Chambre des communes

Les communistes sont partout, selon M. Low

Le leader créditiste prétend qu'ils occupent des postes de commande dans les services publics, ainsi qu'à l'université McGill.

Explications du très hon. M. S.-Laurent

L'enquête sur l'espionnage s'est faite légalement. — L'hon. M. Gardiner déclare que personne n'est mort de faim, en Europe.

Ottawa, 20. — D.N.C. — Exposant à fond, hier soir, l'aspect juridique de l'enquête sur l'espionnage, le très hon. Louis S.-Laurent, ministre de la justice, a expliqué que l'instruction de cette affaire se faisait en vertu de la loi sur les enquêtes, laquelle vise à assurer la sécurité de l'Etat, et non en vertu du code pénal.

Il a démontré que la loi d'habeas corpus n'était pas suspendue dans le cas des personnes détenues au secret pour être interrogées, car un bref d'habeas corpus ne peut être émis par un juge que si la personne en question est détenue illégalement, et le décret ministériel du 6 octobre 1945 rend leur détention légale. Il a montré tout le souci que la justice canadienne prend de la liberté individuelle des gens, en opposant le cas des accusés libérés sous cautionnement à celui du savant anglais A.-N. May, à qui la liberté provisoire a été refusée par un tribunal de Londres.

Me S.-Laurent a dit toutes les hésitations qu'il avait eues avant de consentir à ordonner l'interrogatoire des suspects de la façon dont le lui recommandaient les plus hautes autorités juridiques du pays. Il a exprimé son regret de ce que l'opinion publique, à cause de la durée de l'enquête, semble oublier l'essentiel, qui est la sécurité de l'Etat que menaçait l'infiltration d'une cinquième colonne, pour se préoccuper davantage des préjudices qui peuvent être causés aux accusés.

Exposé du complot

Le ministre de la justice a raconté comment le savant anglais May devait quitter le Canada pour aller à Londres, le 7 octobre 1945, à un rendez-vous organisé avec un agent russe à la façon des romans policiers, et comment la disparition de Gouzenko de l'ambassade russe, à Ottawa, avait fait rater ce rendez-vous. Si la rencontre avait eu lieu à l'heure dite, il eut fallu opérer simultanément des arrestations à Londres et au Canada, et c'est ce qui a rendu nécessaire le décret ministériel si discuté du 6 octobre 1945, décret appliqué au mois de février seulement, alors que fut constituée la commission royale d'énquête Taschereau-Kellock.

Le discours de Me S.-Laurent fut le point culminant du débat d'hier, aux Communes, sur le discours du trône. D'autres questions furent discutées, mais l'affaire d'espionnage resta au premier plan. Elle fut soulevée dès le début de l'après-midi par l'hon. Solon Low, leader du parti du crédit social, qui accusa le gouvernement libéral de négligence grossière dans la nomination de ses fonctionnaires, et demanda comment il se faisait que les personnes soupçonnées d'avoir trempé dans le complot d'espionnage avaient pu obtenir les emplois importants qu'elles occupaient. M. Low souligna la participation de plusieurs diplômés de l'université McGill, de Montréal, et accusa cette université d'être un repaire de communistes.

Reproches d'un député de Calgary

C'est M. Arthur Smith, progressiste-conservateur de Calgary-Ouest, qui provoqua l'intervention de Me S.-Laurent en accusant le gouvernement d'avoir commis une grave erreur dans sa façon de procéder.

Parmi les autres sujets discutés au cours de la journée, il faut mentionner le problème des vivres, auquel le ministre de l'agriculture, l'hon. James-J. Gardiner, consacra un long discours dans lequel il discuta ce problème en fonction des conditions agricoles de l'ouest canadien.

M. A.-Phil. Côté, libéral de Matapédia-Matane, réclama le libre-échange absolu, au prix même de la préférence impériale, et se fit l'avocat d'un gouvernement universel.

M. Léon-J. Raymond, libéral de Wright, demande que la politique extérieure du pays s'oriente sur le plan canadien, en fonction des intérêts canadiens, et non plus sur le plan colonial. Il croit possible de s'entendre pour modifier les pouvoirs financiers du fédéral et des provinces sans nuire à l'autonomie provinciale, et sans empêcher le Canada de devenir un puissant pays.

L'hon. Solon Low

M. Solon Low, leader du parti créditiste, a accusé le gouvernement libéral de négligence grossière, ce qui a permis à l'espionnage de s'installer en notre pays. Il ajoute qu'il a été facile aux communistes de s'assurer des postes de commande au service du gouvernement et dans les universités où, dit-il, ils ont travaillé à miner la foi des jeunes Canadiens en la démocratie et la chrétienté. Il mentionne particulièrement l'université McGill qui a depuis quelques années, dit-il, la réputation d'être une serre-chaude du communisme.

Cette propagande, affirme M. Low, a eu pour résultat que des Canadiens ont admis avoir une loyauté à quelque chose de supérieur à leur propre pays, soit à un gouvernement supra-national à être édifié plus tard. Il cite à ce sujet M. B.-K. Sandwell, rédacteur de Toronto et gouverneur de Radio-Canada, comme l'un des partisans de cette idée d'un gouvernement supra-national, auquel les gouvernements locaux céderaient une partie de leur autonomie et de leur loyauté, au profit d'une autorité dépassant celle de toute les démocraties réunies.

Un vent de tempête

C'est ce que M. Low qualifie d'hystérie supra-nationale. Le vent est semé, dit-il, et nous sommes à la veille de récolter la tempête.

Le leader créditiste se demande ce que le gouvernement a fait pour apporter un antidote à cette doctrine éthérée qui amène le peuple à accepter si facilement le communisme. Il demande que l'on prenne le temps d'examiner ce problème par l'autre bout du télescope, pendant que l'on étudiera le cas de Fred Rose.

M. Low a critiqué la politique de reconstruction d'après-guerre du gouvernement. Il veut aussi une révision immédiate du système d'impôt pour le diminuer. Il demande qu'une commission soit nommée pour simplifier et reviser toute la structure de l'impôt, tandis que les revenus de moins de $2,000 devraient être exempts de taxes. Le plafonnement des prix a aussi besoin d'être revisé, conclut M. Low.

M. Philéas Côté

M. Philéas Côté, libéral de Matapédia-Matane, prêche la politique du libre-échange au prix même de l'abandon de la préférence britannique, la politique de la porte ouverte en matière de commerce avec tout l'univers. On ne manque pas de ressources au Canada; il ne resterait qu'à en pousser le développement au maximum.

Dans l'organisation de la paix à travers le monde, M. Côté prédit qu'il revient à notre pays un grand honneur, celui "de voir le doyen, le plus éminent de tous les hommes d'Etat actuels, notre premier ministre, élu à la présidence de la prochaine conférence de la paix et, plus tard, reconnu comme la tête dirigeante d'un gouvernement universel".

Ce gouvernement universel, le seul qui peut assurer à l'humanité une paix durable, assurerait la liberté des échanges, l'embauchage intégral, la sécurité sociale garantie à l'intérieur, une meilleure répartition des richesses.

Pour le député de Matapédia-Matane, le facteur le plus important de coordination et de collaboration de tous les éléments de paix est une unité d'intentions commune à tous les pays. Chez nous, il faudrait faire l'éducation de nos masses, leur apprendre à respecter et à mieux comprendre les moeurs et les aspirations de leurs concitoyens d'autres langues et croyances.

Pour le bien des masses

M. Côté n'est pas de ceux qui croient que l'on doive se serrer la ceinture "au bénéfice du cupide qui va cacher sa rapine aux îles Bahama". Il suivra plutôt le propagandiste qui veut faire payer les riches; il préfère louer la richesse de la société, plutôt que celle de tel ou tel particulier. Il accueillera avec empressement tout ce qui servira à accroître le niveau d'existence des masses, plutôt que de raffermir la domination des cartels.

En terminant, M. Côté souligne que le Canada a un pressant besoin de travaux publics. A ce sujet, il désire voir l'élimination des taudis, non seulement dans la capitale canadienne, mais encore dans tous les grands centres du Canada où il en existe. Il insiste sur la décentralisation de l'industrie, une nouvelle orientation de notre agriculture, une exploitation plus active de nos mines et autres ressources naturelles, un encouragement réel à notre industrie de la pêche, un relâchement rapide des contrôles qui nuisent à l'entreprise privée.

M. Léon-J. Raymond

"C'est sur le plan canadien, et non sur le plan colonial, que doit s'effectuer notre collaboration avec les nationaux du commonwealth", a soutenu ensuite M. Léon-J. Raymond, libéral de Wright, qui faisait son premier grand discours aux Communes.

"Reconnu comme puissance internationale, dit M. Raymond, le Canada se doit de jouer pleinement son rôle dans le concert des nations, pour apporter au monde le plus grand bien temporel qu'il puisse désirer, la paix. La paix dans les relations entre les nations, entre l'employeur et l'employé, entre le capital et le travail; la paix qui ramènera dans le monde les conditions normales de commerce et lui assurera la sécurité collective."

Le député de Wright rappelle que la plus haute autorité morale du monde, le Vatican, vient de donner au Canada une preuve qu'il le classe parmi les grands pays de l'univers, en lui accordant un second cardinal au Sacré-Collège. "C'est là, à n'en pas douter, une reconnaissance de la valeur spirituelle du Canada dans le concert des nations".

Politique extérieure

"Mais si le Canada est devenu une grande puissance, il doit se donner une politique extérieure conforme à ses intérêts particuliers légitimes, comme à ceux de la grande famille des nations. Cette politique doit se conformer à notre situation géographique, qui nous lie au système nord-américain."

Ce que M. Raymond déplore, c'est de retrouver chez nous la même méfiance qu'entre les nations, notamment dans les rapports entre les différentes races ou nationalités qui composent notre population, entre provinces, entre diverses sections du pays. Dans le domaine économique, c'est à peu près la même chose. Le remède à une telle situation serait d'apporter à l'étude de nos problèmes une confiance mutuelle.

Le député de Wright termine en disant qu'il devrait être assez facile de s'entendre pour reviser les pouvoirs financiers du fédéral et des provinces, sans nuire à l'autonomie provinciale, et sans empêcher que le Canada ne devienne un puissant pays.

La réaction du peuple russe

M. Stanley Knowles, député C.C.F. de Winnipeg-Nord, qui était à Moscou quand M. King a révélé au monde l'existence d'un complot d'espionnage au Canada, a exposé à la Chambre la réaction du peuple russe à cette révélation. M. King devrait se rendre à Moscou, dit le député C.C.F., pour aider à rétablir l'harmonie dans les relations entre le Canada et la Russie. Il va jusqu'à suggérer que le service canadien de l'information entreprenne la publication d'un journal à Moscou, pour expliquer aux Russes le point de vue canadien. M. Knowles termine en disant que le peuple russe a aussi peur du monde occidental que celui-ci le redoute, et que les Russes travaillent autant que possible à l'avènement de la paix dans le monde.

M. Arthur Smith

Le député progressiste-conservateur de Calgary-Ouest, M. Arthur Smith, a déclaré que le gouvernement a commis une grave erreur dans la façon dont il a traité l'affaire d'espionnage. Cette enquête, dit-il, a suivi un cours différent de la procédure ordinaire, car des citoyens ont été détenus avant qu'un mandat n'ait été émis contre eux. Il précise que, dans le cas de M. Fred Rose, on a agi régulièrement en l'arrêtant avec un mandat.

Il s'attaque ensuite à la façon dont on a interrogé longuement les détenus, avant de leur permettre de retenir les services d'un avocat. On ne peut pas dire que les aveux qu'ils ont faits ont été des déclarations volontaires, dit M. Smith.

Il se demande également pourquoi le gouvernement a nommé sur la commission royale deux juges de la Cour Suprême, alors que, dans le cas d'appels, ce serait devant cette cour que chaque cause serait amenée. Il dit que c'est là une erreur du ministre de la justice.

Le député admet toutefois que l'établissement d'une commission royale était chose essentielle, parce qu'une purge devait être faite au sein du service du gouvernement, pour en débarrasser les indésirables.

L'hon. Louis S.-Laurent

Répondant sans délai à M. Smith, le t. hon. Louis S.-Laurent, ministre de la justice, déclare qu'il s'attendait à entendre formuler des critiques contre les actes du gouvernement, mais pas du genre de celles qu'a exprimées le député de Calgary-Ouest.

"Toutefois, il est bon, lorsque des mesures extraordinaires sont prises, qu'elles soient examinées de très près, et que ceux qui les prennent aient conscience d'avoir à en répondre devant le tribunal de l'opinion publique".

M. S.-Laurent se félicite de n'avoir pas eu à recourir aux pouvoirs extraordinaires qui lui ont été confiés durant la guerre.

Soulignant une inexactitude dans le récit que M. Smith avait fait de l'affaire Gouzenko, il affirme qu'il a d'abord refusé de recevoir un employé d'une ambassade amie porteur de récits tels que ceux qu'on prêtait à Gouzenko. Il n'est intervenu que lorsque la police municipale d'Ottawa eut été appelée dans cette affaire et eut demandé à son tour l'aide de la gendarmerie royale. C'est dans l'exercice normal de ses fonctions que la gendarmerie prête son concours aux polices locales qui le lui demandent, et c'est de cette façon que le ministre de la justice fut en définitive mis au courant des documents de Gouzenko.

Le rendez-vous secret de Londres

C'est de cette façon que le ministère fut renseigné sur les dispositions prises pour arranger un rendez-vous à Londres, à telle date, à telle heure et à tel coin de rue, entre des gens qui devaient se reconnaître par des procédés dignes d'un roman d'Oppenheim, en portant sous le bras ou dans la poche, d'une façon déterminée, un journal qui les identifierait l'un à l'autre, et en se saluant par des paroles convenues.

Mais ce rendez-vous devenait improbable par suite de la disparition de Gouzenko. Néanmoins, l'un des individus en question quitta le Canada, à la date prévue. Comme cette rencontre devait avoir lieu le 7 octobre, et comme elle devait donner lieu à des arrestations simultanées à Londres et au Canada, le cabinet passa le décret ministériel du 6 octobre, en prévision de ce qui pourrait survenir. Le rendez-vous de Londres n'eut pas lieu et, au grand soulagement du ministre de la justice, il ne fut pas nécessaire de mettre en vigueur les clauses de

A SUIVRE SUR LA PAGE 15

La route de l'Alaska

Ottawa, 20. — D.N.C. — Il est peu probable que la route de l'Alaska soit ouverte au grand public dans un avenir prochain, a déclaré en Chambre, hier après-midi, l'hon. Douglas Abbott, ministre de la défense nationale. Le ministre répondait à M. Wm Irvine, député C.C.F. de Cariboo, et il a dit qu'il n'y avait pas de facilités permettant la circulation des autos des civils sur cette route.

L'armée canadienne va prendre le contrôle de la route le 1er avril et, à cette occasion, il y aura une cérémonie au début du mois.

AU SENAT

Un prêt à approuver

L'étude des lois d'impôts sur le revenu et les bénéfices reprendra.

Ottawa, 20, (D.N.C.) — Deux sénateurs libéraux, ouvrant le débat sur le discours du trône à la Chambre haute, ont appuyé le projet de prêt d'un milliard et quart de dollars à la Grande-Bretagne, soutenant que nous ne pouvons refuser d'aider les pays qui ont besoin de notre secours pour réparer les lourdes pertes de la guerre, et qu'il y va de notre intérêt de restaurer ainsi notre commerce extérieur, dont dépend notre prospérité.

En proposant l'adoption d'une adresse en réponse au discours du trône, l'hon. J.-R. Hurtubise, ancien député de Nipissing, a dit la nécessité de fonder la paix internationale sur une base chrétienne. Appuyant la proposition du Dr Hurtubise, l'hon. G.-P. Burchill, sénateur du Nouveau-Brunswick, a fait un appel à l'unité du Canada et recommandé l'échange d'étudiants entre les universités de l'est et celles de l'ouest, pour contribuer à cette unité.

Au début de la séance, le Sénat a adopté en première lecture deux projets de loi modifiant la loi sur l'opium et les narcotiques, et la loi concernant l'exportation. Les parrains de ces bills n'ont fourni aucune explication sur la teneur de ces projets de loi, qui seront discutés plus tard. Le Sénat a aussi accepté la proposition soumise par l'hon. Norman Lambert, libéral ontarien, à l'effet de rétablir le comité spécial qui avait commencé une étude des lois d'impôts sur le revenu et sur les excédents de bénéfices.

A la suite du leader du gouvernement, l'hon. Wishart Robertson, plusieurs sénateurs ont pris la parole pour faire l'éloge de deux de leurs collègues disparus depuis la dernière session, les hons. Charles-E. Tanner, progressiste-conservateur de la Nouvelle-Ecosse, et Duncan Marshall, libéral de la province d'Ontario.

L'hon. J.-R. Hurtubise

Prenant pour la première fois la parole à la Chambre haute, le sénateur Hurtubise exprime tout d'abord sa reconnaissance au gouvernement qui l'a appelé à siéger au Sénat et remercie le leader de l'avoir invité à proposer l'adresse en réponse au discours du trône. Il voit dans cette invitation un tribut d'hommage au comté de Nipissing, qu'il a représenté pendant 15 ans à la Chambre des communes.

Le Dr Hurtubise fait ensuite un tableau de l'effort de guerre du nord de l'Ontario, qui a envoyé des hommes en grand nombre aux services armés et fourni abondamment les produits de ses mines et de ses forêts aux industries de guerre. Il célèbre la victoire et la part immense qu'y a prise le Canada. "Malheureusement, ajoute-t-il, la paix que nous avions rêvée se fait attendre, et il faudra encore beaucoup de travail ardu, non seulement pour mettre ordre à nos affaires domestiques, mais pour établir sur une base internationale et chrétienne les assises d'une paix permanente, si la chose est possible. Pour atteindre ce résultat, il faudra beaucoup de bonne

A SUIVRE SUR LA PAGE 15

"PERSONNALITÉS" FRED ALLEN
Vedette du film United Artists "IT'S IN THE BAG"



1—Durant des années Hollywood persistait à m'ignorer sous prétexte que je manquais de charme. Un jour quelqu'un me dit:

2—"Dracula, soigne un peu ton visage et tout ira selon tes désirs". Alors je me procurai des Personna!





3—Aujourd'hui, je suis le charme *Personna*-lisé grâce aux rasages épatants que procurent les Personna.

VOICI POURQUOI LES LAMES PERSONNA rasent mieux:
1 Faites d'acier de *première qualité*.
2 Meilleur *tranchant* parce que *concaves*.
3 Durent *plus longtemps* parce qu'elles *résistent à la rouille*.

PERSONNA
Lames de Précision
10 pour $1 ... et elles valent leur prix!

Voyez .. Essayez
LE NOUVEAU
Parker "51"
ÉTONNANT

IL ÉCRIT SEC A L'ENCRE LIQUIDE



IL FONCTIONNE A L'INSTANT





La pointe est un tube en or 14 carats .. Vous ne pouvez y toucher .. vous ne pouvez vous tacher les doigts d'encre

Sèche à mesure que vous écrivez

Ce n'est pas un mais une douzaine de miracles qui ont été accomplis dans le stylo et l'encre Parker "51". Venez essayer "le stylo le plus désiré du monde" AUJOURD-HUI. Stylos $15.00 et $18.00. Crayons $6.00 et $9.00.
6F-39

PHARMACIE MONTRÉAL
La plus grande pharmacie de détail au monde.
CHAS. DUQUETTE, propriétaire.
OUVERTE JOUR et NUIT - HA. 7251

UNE MARQUE FAMEUSE POUR VOS VÉHICULES UTILITAIRES!

CAMIONS MERCURY

Série complète de 1/2 à 3 tonnes

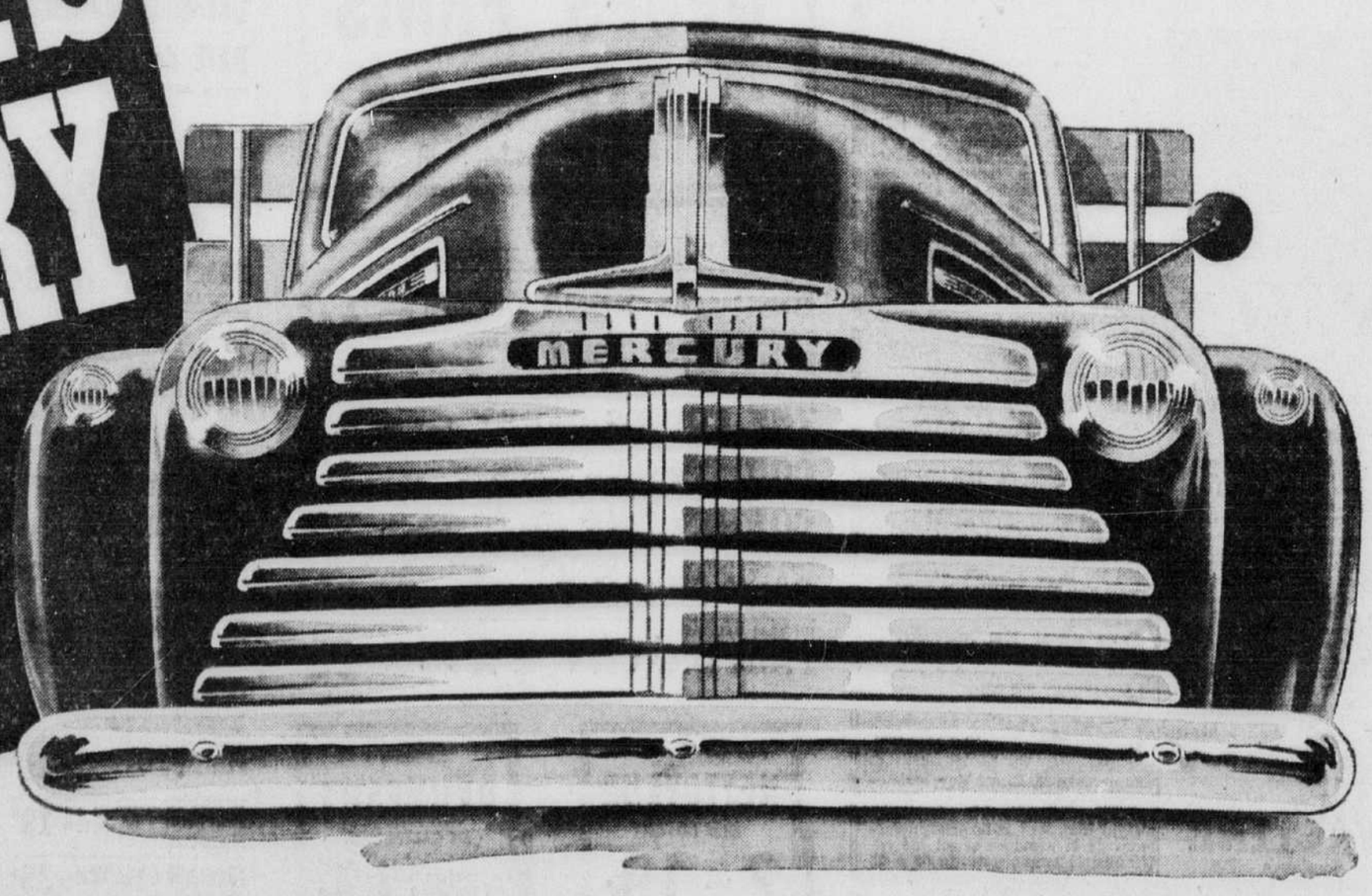
Enfin, les voici, ces camions absolument nouveaux dont on a tant parlé . . . les *premiers* camions à porter la marque renommée *Mercury* . . . et dont les prix commencent tout au bas de l'échelle!

Notez particulièrement leur nouvelle grille, étincelante et massive. Et, sous le capot, un moteur-camion extra-puissant, à culasses d'aluminium et couple élevé spécial, et qui présente l'agencement "8 en V".

De tous points de vue—harmonie des proportions, docilité de conduite, brillante performance, précision mécanique, robustesse du châssis—les camions Mercury se classent définitivement au premier rang.

Quant au confort du conducteur, l'équipement standard de tous les modèles lui apporte maintenant des pare-soleil, des essuie-glace et des avertisseurs jumelés, un allume-cigares et un cendrier incorporés au bâti, et une nouvelle lunette AR, du type ventilateur. Voyez, comparez, conduisez les nouveaux camions et camionnettes *Mercury* . . . vous aurez tôt fait de jeter votre dévolu sur cette marque renommée.

DIVISION MERCURY ET LINCOLN
FORD MOTOR COMPANY OF CANADA, LIMITED.



À LA MONTRE des dépositaires "MERCURY *et* LINCOLN" — *SAMEDI!*

CUMMING PERREAULT, LIMITED
1640 ouest, rue Sainte-Catherine

LANTHIER & LALONDE AUTOMOBILE ENRG.,
4391, avenue Papineau

AUTOPLANE COMPANY, INC.,
531, Chemin Côte-de-Liesse, Dorval

Assemblée législative

Défi lancé par le premier ministre

S'il est prouvé que la Hollinger a versé des fonds à la caisse de l'Union nationale, l'hon. M. Duplessis s'engage à quitter la vie publique.

Québec, 20. (D.N.C.) — "Si quelqu'un en cette Chambre veut porter des accusations sérieuses à l'effet que des fonds ont été versés par la compagnie Hollinger à la caisse électorale de l'Union Nationale, je vais instituer tout de suite une enquête. Mais celui qui aura porté des accusations en subira les conséquences s'il ne peut les prouver. De plus si les accusations s'avèrent fondées, je m'engage à me retirer de la vie publique." Telles sont les paroles énergiques prononcées par le chef du gouvernement de la province, l'hon. Maurice Duplessis, hier soir, à l'Assemblée législative, à la suite de remarques faites par le député libéral de Montréal-Mercier, l'hon. Jos-A. Francoeur, portant sur les bénéfices qu'aurait pu retirer la caisse électorale de l'U.N. dans l'accord survenu entre la Hollinger et le gouvernement concernant la concession d'un vaste territoire minier dans le Nouveau-Québec à cette compagnie.

A ces paroles du premier ministre, l'hon. M. Godbout, chef de l'opposition libérale, a répondu que jamais on n'a attaqué l'intégrité du premier ministre et de ses collègues, mais que si on s'attaque à la mesure passée pour ratifier cette entente entre le gouvernement et la Hollinger, c'est parce qu'on la juge des plus désavantageuses pour la province. De son côté, M. René Chaloult, député indépendant du comté de Québec, a souligné que des accusations de cette nature, c'est-à-dire des fonds versés par une compagnie à une caisse électorale, sont toujours impossibles à prouver.

Toute la journée, on a discuté, en comité plénier, la première clause des résolutions relatives au bill intitulé "loi pour faciliter le développement minier et industriel dans le Nouveau-Québec".

Ont parlé sur le sujet: MM. Wellie Morin, André Laurendeau, Thomas Guérin, l'hon. M. Duplessis, Maurice Hartt, René Chaloult, Nil Larivière, Henri Drouin, Alphide Sabourin, Jos-A. Francoeur, F.-J. Leduc et Guy Roberge. Ce premier article avait trait seulement au permis concédé par le gouvernement; à la fin de la journée, on ne l'avait pas encore adopté.

Deux amendements ont été défaits, l'un de M. André Laurendeau, chef du Bloc populaire, proposant de réduire l'étendue de la concession, l'autre de M. Guy Roberge, député libéral de Lotbinière, demandant au gouvernement d'envoyer une commission d'experts sur les lieux pour y faire une enquête sur la richesse de gisements repérés avant de faire des concessions à la Hollinger.

A 11 h. 30, la Chambre s'est ajournée à cet après-midi à 3 heures.

La concession à la Hollinger

La Chambre se forme en comité plénier pour étudier les résolutions relatives au bill intitulé "loi pour faciliter le développement minier et industriel dans le Nouveau-Québec".

M. Wellie Morin, député libéral de Québec centre, trouve inique une pareille mesure. Il s'agit de donner à la Hollinger 3,900 milles carrés de notre territoire le plus riche, pour quelques miettes de pain. Quant aux intérêts en cause, ils sont spécifiquement américains et non canadiens. Les Timmins ne sont que la façade de la compagnie Hanna, de Cleveland. De plus, on ferme cet immense territoire à toutes les autres compagnies qui voudraient y aller faire de la prospection et de l'exploitation.

M. Duplessis soulève un point d'ordre, argumentant que le député devrait s'en tenir à l'article premier des résolutions et non faire une discussion générale. Après une discussion à laquelle prennent part messieurs Duplessis, Godbout, Morin, Francoeur et Hart, M. Maurice Tellier, président du comité plénier, trouve le point d'ordre bien fondé. La gauche en appelle de cette décision. M. Tellier fait donc rapport à l'orateur qui en appelle à la Chambre. La décision du président du comité est maintenue par un vote de 49 à 32 et M. Morin continue son discours en tâchant de s'en tenir exclusivement à l'article premier des résolutions qui n'a trait qu'au permis d'exploration consenti à la Hollinger par le gouvernement.

Il termine en demandant pourquoi permettre à une seule compagnie de faire une telle exploration, tandis que plusieurs compagnies ont demandé des permis dans ce sens.

M. André Laurendeau

Le chef du Bloc populaire rappelle qu'avant de concéder un territoire de cette étendue, on aurait dû faire fixer les limites de notre province du côté du Labrador. Le projet de loi est bien vague à ce propos-là. La hâte avec laquelle on procède va profiter à qui ? A nulle autre qu'à la Hollinger. Le gouvernement ne sait pas ce qu'il concède, mais la Hollinger sait bien, elle, ce qu'elle acquiert.

M. Laurendeau dit que la Chambre serait bien intéressée à connaître les noms de toutes les autres compagnies minières qui ont demandé la permission au gouvernement d'aller dans le nord-ouest de la province pour y entreprendre des travaux d'exploration.

Il propose alors un amendement à l'effet de réduire de 3900 milles carrés, (l'étendue actuelle de la concession) à 1,500 milles carrés la grandeur du territoire sur lequel la Hollinger pourra opérer et cela "dans les limites tracées par le permis spécial no 4676, soit celui accordé en 1942". M. Tellier, président du comité, sur un point d'ordre soulevé par le premier ministre, dit qu'en vertu de l'article 566 des règlements, un pareil amendement ne peut venir que d'un ministre de la Couronne. Il rejette donc l'amendement. On en appelle à l'Orateur. Celui-ci en appelle à la Chambre qui, par un vote de 46 à 36, confirme la décision de M. Tellier. L'amendement est donc rejeté.

M. Thomas Guerin

Le député libéral de Montréal-Sainte-Anne dit que tout le monde s'accorde sur l'opportunité de développer nos ressources naturelles. Le gouvernement, toutefois, n'est que le dpositaire de nos richesses naturelles qu'il doit faire exploiter à bon escient seulement au profit de la population. On n'a pas le droit de dilapider nos ressources naturelles au profit d'une compagnie, fût-ce la Hollinger. Même dans le projet de loi, la concession devrait être plus définie et de beaucoup plus avantageuse pour la province.

L'hon. M. Duplessis

Le premier ministre rappelle que, depuis la Confédération, on ne s'est aucunement occupé de développer les richesses naturelles du nord-ouest de la province. On devrait féliciter le gouvernement au lieu de le blâmer de faire aujourd'hui ce que les gouvernements antérieurs auraient dû faire depuis bien longtemps.

M. Duplessis rappelle que la concession actuelle de 3,900 milles carrés est de même étendue que celle qu'on avait concédée à la même compagnie en 1942 par le permis no 4676. Quand on avance que la compagnie laisse tomber 1,700 m.c. de territoire déjà explorés, on ne fait que confirmer ce qui a déjà été avancé, à l'effet que c'est une affaire où la compagnie prend tous les risques et non la province. Elle a déjà exploré 1,700 m.c. sans rien trouver; la preuve en est là.

Sur la question de délimitation des frontières de la province, le chef du gouvernmeent souligne que l'Ungava comprend un territoire de 345,000 milles carrés et qu'une tranche de 3,900 m.c. sur un si vaste territoire n'a rien de bien dangereux pour les limites de la province. La province va retirer bien des avantages de cette concession en ce qui a trait aux travaux d'expertises entrepris par la compagnie, aux recherches, etc., tous des renseignements que la province ne pourrait se procurer qu'à grands frais et que la compagnie, par son contrat, devra fournir au gouvernement. Cela aidera considérablement pour développer notre nord-ouest québecois, par la suite.

M. Laurendeau réplique que ça ne change rien au fait qu'il devrait y avoir une frontière bien délimitée entre la province et le Labrador. La concession va profiter à la Hollinger au détriment de notre province.

M. Maurice Hartt

Le député libéral de Montréal-S.-Louis rappelle que la Hollinger North Shore Exploration n'est que le prête-nom de la fameuse compagnie Hanna, de Cleveland, un des trusts les plus considérables de l'acier aux Etats-Unis. Cette compagnie contrôle plus que la moitié de la Hollinger et la concession consentie par la province à la Hollinger ne va profiter qu'à ce cartel américain de l'acier, la Hanna, de Cleveland.

L'hon. M. Robinson

M. Robinson, ministre des mines, réplique que, si la Hanna a des parts dans la Hollinger, c'est bel et bien la compagnie canadienne Hollinger qui a la haute main sur l'exploitation projetée dans le Nouveau-Québec.

A 6 heures, M. Hartt demande l'ajournement du débat. Le comité rapporte progrès et la séance est levée.

Séance du soir

A la reprise du débat, l'hon. M. Robinson déclare que contrairement à ce qu'a laissé entendre M. Hartt, la compagnie Hanna, de Cleveland, n'est qu'associée à la Hollinger et qu'elle ne le contrôle aucunement. M. Hartt réplique que la compagnie Hanna contrôle bel et bien les affaires de la Hollinger. Il met le ministre au défi de dire à la Chambre combien de parts la Hanna possède dans la Hollinger.

M. René Chaloult

Le député indépendant du comté de Québec dit qu'il dénonce la mesure pour trois raisons: parce qu'on concède un territoire trop étendu, parce qu'on concède un droit exclusif à la Hollinger, tandis que la province aurait dû se garder des droits sur cet immense territoire, enfin, parce qu'on concède à la Hollinger le meilleur terrain minier que la province possède.

M. Nil Larivière

Le député U. N. du Témiscamingue dit que le gouvernement fait une excellente affaire en accordant la concession actuelle à la Hollinger. Ce développement va donner de l'ouvrage à des milliers d'ouvriers, ce qui va nous sauver d'une grave crise de chômage.

M. Henri Drouin

Le député libéral d'Abitibi-est dit qu'on fait trop considérable la concession à la Hollinger. De plus, le gouvernement aurait dû se réserver des droits. Le gouvernement devrait faire délimiter nos frontières entre la province et le Labrador. Si la compagnie Hollinger trouve avantageux certains territoires dans sa concession, qui va l'empêcher dans ses rapports au gouvernement de démontrer que ces terirtoires appartiennent au Labrador plutôt qu'à Québec? De plus le gouvernement devrait s'entendre avec les autorités fédérales pour le développement du Nouveau-Québec. Ottawa coopérerait volontiers dans ce domaine, vu l'aide qu'il a apportée déjà à d'autres entreprises du même genre dans d'autres provinces.

M. Alphide Sabourin

Le député libéral de Vaudreuil-Soulange souligne que le gouvernement n'a sans doute pas pensé à toutes les ressources qu'on pourrait développer dans notre nord-ouest québécois en accordant ainsi de tels privilèges à une compagnie étrangère.

M. Sabourin rappelle que, seulement pour les cultivateurs, on trouverait dans cette région des possibilités de toutes sortes, car dans cette immense région, on peut trouver de tout: des engrais chimiques en quantité, des écailles d'huitres, du souffre, du carbonate de chaux, de l'alumine d'oxyde de fer, du nitrate et des phosphates d'ammoniaque. Rien que sur le rapport des engrais chimiques, on pourrait en produire à $10 la tonne.

M. Jos.-A. Francoeur

Le député libéral de Montréal-Mercier rappelle au premier ministre tous ses engagements du temps où il était chef de l'opposition et qu'il dénonçait ceux qui donnaient nos ressources naturelles à des étrangers. Il trouve que c'est bien différent aujourd'hui.

La province pourrait exploiter elle-même ces immenses richesses du nord-ouest québecois. Ce serait du capital bien investi. Tandis qu'on sacrifie nos biens à une compagnie américaine.

M. Francoeur laisse entendre que l'entente a été plus profitable pour la caisse électorale de l'Union Nationale que pour la province. Cela met le feu aux poudres.

M. Duplessis dit: "Si quelqu'un veut porter des accusations sérieuses à l'effet qu'il y a eu des fonds de versés par la Hollinger à la caisse électorale de l'Union Nationale, je vais instituer une enquête. Mais celui qui aura porté des accusations en subira les conséquences s'il ne peut les prouver. Et si l'on peut prouver ces accusations, je suis prêt à me retirer de la vie publique".

M. Godbout réplique que le député n'a pas dit que la Hollinger avait versé des fonds électoraux au premier ministre, mais que la loi telle que passée par le gouvernement est des plus désavantageuses pour la province qui cède ainsi ses droits sur un immense territoire en regard d'une bouchée de pain.

M. Chaloult déclare que pareilles accusations ne sont pas faciles à prouver, mais que tout le monde sait d'où proviennent les fonds électoraux.

M. Francoeur termine son discours en disant que la loi telle que présentée est inique et désavantageuse pour la province.

M. F.-J. Leduc

Le député libéral de Laval dit "que tous en cette Chambre nous voulons le développement des ressources naturelles du Québec; c'est sur la méthode que nous différons d'opinion." Il rappelle que dans le passé, le ministère des mines, lorsqu'il apprenait une découverte quelconque envoyait sur les lieux des ingénieurs et des experts y faire une enquête. Rien dans le premier article des résolutions nous porte à croire qu'il en sera ainsi dans la concession faite à la Hollinger. Le ministère devrait poursuivre une politique bien établie là-dessus. M. Leduc déclare qu'il n'a pas d'objection à ce qu'une compagnie aille développer le Nouveau-Québec, mais il se dit opposé à ce qu'une seule compagnie obtienne le pouvoir d'y aller. On devrait laisser toutes les autres compagnies minières libres d'y aller faire des travaux. Nous sommes contre un territoire fermé dans le Québec.

Amendement défait par 46 à 36

Après avoir souligné que la mesure est désavantageuse pour la province, M. Guy Roberge, député libéral de Lotbinière, appuyé par M. Henri Drouin, député libéral d'Abitibi-est, présente un amendement à l'effet que le permis soit accordé à la Hollinger seulement après que le département des mines aura envoyé sur les lieux des ingénieurs et des experts qui se rendront compte de la valeur des gisements qui s'y trouvent.

M. Duplessis dit qu'un semblable amendement doit être déclaré hors d'ordre, car il est relatif à une dépense faite par la province. M. Maurice Tellier, président du comité, abonde dans ce sens, en disant que pareil amendement ne peut être apporté que par un ministre du gouvernement. La décision de M. Tellier est rapportée à l'Orateur et la Chambre, par un vote de 46 à 36, la confirme.

A 11 h. 30, le comité rapporte progrès. On en est encore à l'étude de l'article premier des résolutions. La Chambre reprend ses activités cet après-midi à 3 heures.

—C'est en 1632 que Galilée démontra que la terre tourne autour du soleil.

Une loi que l'on modifie

Changements proposés à la loi de l'électrification rurale.

Québec, 20. (D.N.C.) — L'hon. Maurice Duplessis a présenté en première lecture, hier soir, un projet de loi qui modifie la loi de l'électrification rurale votée l'an dernier. L'une des modifications concerne les prêts destinés à aider les membres d'une coopérative à faire des installations électriques sur leurs fermes. La loi de l'an dernier stipulait que l'Office de l'électrification rurale pouvait prêter à tout propriétaire de ferme qui est membre d'une coopérative, jusqu'à concurrence de 75 p.c. du coût de l'installation électrique, le montant ne devant pas excéder toutefois $500 pour chaque ferme.

Les prêts que l'Office a été autorisé à faire aux cultivateurs sont remplacés dans le bill par le paiement d'une partie de l'interêt, jusqu'à concurrence de 3 p.c. sur les prêts que les propriétaires de ces fermes obtiendront, pour les mêmes fins, des Caisses populaires ou des banques.

Un autre amendement apporté à la loi décrète que les coopératives d'électricité pourront être organisées dans toutes les municipalités régies par le code municipal ainsi que dans les territoires non organisés en municipalités.

Le bill Duplessis permet aussi la fusion de plusieurs coopératives d'électricité et décrète que l'année financière de ces organismes se terminera le 30 juin de chaque année.

Enfin on permettra au personnel de l'Office de l'électrification rurale de bénéficier des dispositions de la loi du service civil et de la loi des pensions.





PAR AVION
à QUÉBEC
en 1 h. et 5 m.
à CHICOUTIMI
(ARVIDA, BAGOTVILLE, SAGUENAY)
en 2 h. et 5 m.
Horaires commodes pour l'aller et le retour. Aucune priorité requise.
TÉLÉPHONE MA. 4231
QUEBEC Airways

Les communistes sont partout . . .

SUITE DE LA PAGE 14

ce décret, qui resta lettre morte jusqu'au moment de la constitution de la commission royale d'enquête, au début de février.

M. S.-Laurent dit toutes les hésitations qu'il éprouva à recourir à l'autorité de faire détenir et interroger certaines personnes. Il hésita tellement qu'on lui demanda s'il refuserait d'assumer la responsabilité d'exercer le pouvoir dont il était muni. Il se rendit compte qu'il ne devait pas hésiter entre une responsabilité qui affectait la sécurité de l'Etat, et une autre qui ne l'exposait qu'au discrédit politique.

Sécurité de l'Etat en jeu

Le ministre demande alors au député de Calgary-Ouest de se rendre compte que l'enquête met en cause beaucoup plus que la seule poursuite contre des individus: la sécurité de l'Etat et la bonne administration de l'Etat. Et la raison pour laquelle la commission d'enquête a été nommée, à la requête de la gendarmerie, c'est qu'il fallait déterminer jusqu'à quel point la vie administrative de notre libre pays avait été faussée.

Au reproche d'avoir choisi pour commissaires des juges de la Cour suprême au lieu de juges d'autres cours, M. S.-Laurent répond que le gouvernement a suivi les conseils d'une des plus hautes autorités juridiques du pays, le président de l'Association du Barreau canadien, Me E.-K. Williams.

La commission royale d'enquête nommée sur la recommandation de Me Williams a examiné les documents produits par Gouzenko et les a trouvés authentiques. Et M. S.-Laurent dit ne pouvoir parler de ceux qui n'ont encore été publics. Mais il précise que l'admission de l'authenticité des documents Gouzenko rendait nécessaire l'interrogatoire de certaines personnes et les commissaires ont fait des recommandations dans ce sens.

La longueur l'enquête

Le ministre trouve regrettable que l'enquête doive se prolonger plus qu'on ne pensait et que cela porte l'opinion publique à déplacer la question, car le public paraît se demander, non pas si la sécurité de l'Etat a été minée par l'infiltration de cette cinquième colonne dans plusieurs services publics, mais plutôt si on ne cause pas quelque préjudice aux accusés. M. S.-Laurent affirme qu'on n'a rien démontré qui puisse constituer une violation d'aucun droit dont puisse jouir un individu appelé à répondre à une accusation.

C'est alors que le ministre cite le cas du Dr A.-N. May, arrêté à Londres il y a trois semaines, et que le tribunal anglais a refusé de libérer sous cautionnement.

Il rappelle avec insistance que le rôle de la commission d'enquête n'est pas de se prononcer sur l'innocence ou la culpabilité des gens qu'elle interroge, mais de "déterminer jusqu'à quel point la sécurité de l'Etat a été mise en danger par une conspiration qui a établi une cinquième colonne en notre pays". Et, sur les conseils des avocats, il a accepté la responsabilité de faire détenir les suspects, parce que c'était la seule manière de poursuivre efficacement l'enquête, et que cette détention pouvait se faire légalement. L'habeas corpus n'était pas aboli, mais aucun bref d'habeas corpus n'aurait pu être accordé par un juge, puisque les suspects étaient détenus légalement et que l'habeas corpus ne s'applique que dans le cas de détention illégale.

Droit à un défenseur

Le ministre de la justice a dit qu'il était vrai que les personnes détenues pour être interrogées recevaient l'offre de retenir les services d'un avocat, après qu'elles avaient témoigné devant la commission. L'enquête se fait sous l'empire de la loi des secrets officiels, qui autorise une telle mesure.

Le ministre de la justice continue en disant qu'il n'a pas eu l'occasion de vérifier les déclarations faites hier soir par M. M.-J. Coldwell, leader C. C. F., disant que des accusés avaient été tenus dans des chambres où des ampoules électriques étaient allumées continuellement pendant de longues périodes de temps. Il fera enquête et donnera rapport à la Chambre. M. S.-Laurent a eu des entretiens avec la commission sur le traitement accordé aux accusés, et il fut entendu que les inconvénients causés aux détenus seraient aussi minimes que possible. Malheureusement, il a été impossible de terminer l'enquête aussi rapidement qu'on l'aurait voulu.

L'hon. M. Gardiner

Les conditions de vie en Europe sont bien meilleures que ne l'a fait croire la propagande, a déclaré M. Gardiner, revenu récemment d'un voyage outre-mer. Le ministre, membre de la délégation canadienne à l'assemblée des Nations unies, à Londres, a dit qu'il avait fait des enquêtes en France, Belgique, Danemark et Hollande, et au sein des gens chargés de la distribution en Allemagne. Il a voyagé dans de grandes villes, dans de petites villes, dans des régions rurales. On l'a assuré que personne n'est jusqu'ici mort de faim depuis la fin des hostilités, le 8 mai dernier.

En certains endroits, les gens n'ont pas tout ce qu'ils désirent pour manger ou pour s'habiller, mais, dans les régions rurales, il a constaté que les gens étaient assez bien approvisionnés en denrées alimentaires. Dans les villes, il y a souvent manque de vêtements et d'aliments, mais les causes principales de cet état de choses sont l'insuffisance des moyens de transport, les difficultés de l'échange, là où les gens sont à court de monnaie acceptable pour payer les denrées. Il y a aussi des difficultés de distribution.

L'armée fait du bon travail dans les régions qu'elle administre, dit le ministre. Les denrées que le Canada peut exporter doivent être remises aux armées d'occupation qui ont charge de la distribution.

M. N.-R.-W. Mayhew

La Commission des prix est parfaitement au courant de la nécessité d'encourager la production du miel en 1946, a déclaré, hier, aux Communes, M. N.-R.-W. Mayhew, assistant parlementaire du ministre des finances, en répondant à une question posée vendredi par M. John Blackmore, député créditiste de Lethbridge. Ce dernier a demandé que l'administrateur du sucre soit avisé d'augmenter immédiatement les quotas de sucre aux éleveurs d'abeilles, afin qu'ils puissent stimuler la production.

L'assistant parlementaire de l'hon. M. Ilsley a fait savoir que des mesures ont été prises pour fournir du sucre dans le cas où les anciens combattants voulaient, à leur retour à la vie civile, reprendre l'apiculture délaissée à l'occasion de leur enrôlement dans les forces armées.

Décoration étrangère

Le soldat Joseph-Henri Martel, fils de M. et Mme Ed. Martel, 1504, Aylwin, Montréal, est le seul Montréalais qui figurait parmi les militaires canadiens décoré par le gouvernement du Grand Duché de Luxembourg, récemment. Le soldat Martel a été décoré de la Médaille couronne de chêne (bronze).



Le sdt MARTEL

Comité réorganisé à la chambre cadette

Le comité d'agriculture de la chambre de commerce des jeunes vient d'être réorganisé.

Le nouveau président est M. François Boulais, agronome, assistant du directeur de l'office de la main-d'oeuvre agricole du Québec.



M. François Boulais

Ses collaborateurs, tous agronomes, sont les suivants: MM. Léo Caron, 1er vice-président; Victor Pelchat, 2e vice-président; Bernard Lamoureux, secrétaire; Paul-Emile Lapalme, trésorier; Gabriel Renaud, conseiller, et Raymond Houde, publiciste.

Le comité est à organiser une partie de sucre pour dimanche prochain.

Un prêt à approuver

SUITE DE LA PAGE 14

volonté, de part et d'autre, et implorer, sans fausse piété, mais avec franchise et avec foi, la divine Providence de daigner semer dans nos coeurs les principes de justice et d'équité qui sont les seules garanties d'une paix durable."

Consolider la paix

Le sénateur ontarien passe ensuite en revue les principaux points du discours du trône, pour en venir au prêt d'un milliard et quart à l'Angleterre. "Notre tâche n'est pas finie, dit-il, il nous faut maintenant consolider la paix. Comment pourrons-nous y parvenir si nous ne rétablissons d'abord le cours régulier des échanges internationaux? Des nations dont la valeur morale et la volonté de survivre ne peuvent être mises en doute, comme l'Angleterre et la France, ont besoin de notre aide pour réparer les lourdes pertes que leur ont infligées la guerre et même la libération." Toutes les nations du monde sont de plus en plus interdépendantes. Les principes de la fraternité chrétienne, dans le domaine international, nous obligent à ne pas nous détourner de ceux qui veulent emprunter de nous. Mais, même dans le champ plus restreint de nos intérêts purement canadiens, et comme le Canada exporte les trois quarts de sa production, il est évident que sa prospérité dépend de son commerce extérieur. Pour reprendre le cours de ce commerce, il faut de toute nécessité aider aux nations qui achetèrent dans le passé et qui achèteront nos produits dans l'avenir. "Car", conclut sur ce point le Dr Hurtubise, "pour rétablir la paix, il faut de l'optimisme, de la confiance et de la bonne volonté."

Citoyenneté et drapeau canadiens

Le Dr Hurtubise insiste ensuite sur deux projets qu'il considère comme "le prolongement logique du statut de Westminster": le projet de loi relatif à la citoyenneté canadienne et le projet d'adopter un drapeau canadien. Du premier, il espère qu'il "fera disparaître toute ambiguité, et qu'à l'avenir nous serons tous des "Canadiens" tout court". Du second, il déclare que, pour sa part, il est "favorable à un drapeau nouveau et distinctif du Canada". Et il termine par un mot d'éloge pour le comte d'Athlone et la princesse Alice, s'associant à l'adresse qui leur a été présentée par les deux chambres du parlement canadien.

M. G.-P. Burchill, qui faisait également son premier discours à la Chambre haute, et parlant à l'appui de l'adresse proposée par le Dr Hurtubise, encouragea l'envoi de vivres aux pays qui sont menacés de famine. Il y voit un devoir pour notre pays où règne l'abondance et où la guerre a développé d'une façon étonnante la capacité de production industrielle et de denrées alimentaires. Il insista tout particulièrement sur les besoins de la Grande-Bretagne, recommandant une campagne nationale pour rappeler au public le tragique de la situation des vivres.

Le sénateur du Nouveau-Brunswick se prononça en faveur du prêt à la Grande-Bretagne. Il veut assurer la continuation de nos relations commerciales avec ce pays et maintenir les liens qui nous unissent au Royaume-Uni.

Le programme du gouvernement

M. Burchill dit que nous avons maintenant la tâche de démanteler notre machine de guerre et d'établir la paix. Il voit dans le discours du trône un exposé du programme du gouvernement, avec des projets de législation qui assureront l'embauchage, un niveau de vie élevé, le rétablissement des anciens combattants, la prospérité. Il exprima l'espoir d'une meilleure compréhension entre les diverses parties du Canada.

Avant d'ajourner le débat, l'hon. John-T. Haig, leader de l'opposition, qui était absent aux séances de la semaine dernière, tint à s'associer à l'adresse que le Sénat a présentée au comte d'Athlone et à la princesse Alice, à l'occasion de leur départ du Canada.

Le Sénat se réunira de nouveau cet après-midi.

Employés à pensionner

Trois-Rivières, 20. (D.N.C.) — Par un amendement à sa charte Trois-Rivières veut se faire autoriser à mettre à leur pension quatre de ses vieux employés: MM. Emile Carette, André Lebel, Charles-B. et Georges Pronovost. La charte permet la mise à la retraite avec pension après 25 années de service, mais aucun de ces quatre employés n'a d'aussi longs états de service.

Comment les RHUMES affectent les REINS

Les reins sont des organes très délicats et facilement affectés—surtout par un rhume. Leur tâche est de filtrer les impuretés et l'excès d'acidité du sang. Quand vous avez un rhume, vos reins ont davantage à faire. Les Pilules Dodd's pour les Reins aident vos reins à débarrasser l'organisme de l'excès d'acidité et des toxines causés par les rhumes, et vous permettent de vous remettre plus vite. Si vous avez un rhume, prenez des Pilules Dodd's pour les Reins. 139-f

Créations Printanières
Chez WOODHOUSE



MANTEAUX CHESTERFIELD

CONDITIONS CONFORMES AUX REGLEMENTS SUR LES PRIX ET LE COMMERCE EN TEMPS DE GUERRE

Les lignes gracieuses, les confortables emmanchures profondes, la nouvelle ampleur adoucie, la chic apparence "jeune" — voilà autant de signes annonçant le printemps. Accueillez la venue de la saison printanière en venant faire le choix d'un manteau Chesterfield chez Woodhouse. Modèle ample à col de velours. Coûleurs assorties, avec doublure de satinette assortie.

TAILLES: 12 à 40.

$22.50 à $26.75

SACS À MAIN



$3.79 à $19.98

Veau verni plastique, bengaline, cuir de vache, alligator grenu. Modèles à poignée sur le dessus, sous le bras, forme boîte. — Doublure de rayonne, porte-monnaie et compartiments à glissière. — Nouvelle monture et poignée en plastique.

Woodhouse & Company Limited
105 ST. CATHERINE ST., WEST

Le lieut. St.-C. Cooper est de retour au Canada

Parmi les quelque cinquante rapatriés du district militaire de Montréal arrivés à la gare Bonaventure hier après-midi, on remarquait le lieutenant Stanley-C. Cooper, 395, chemin Ste-Catherine, fils de M. T.-H. Cooper, vice-président et contrôleur du réseau national des chemins de fer.

Le lieutenant Cooper s'enrôla dans l'artillerie royale canadienne en 1942 et, outre-mer fut versé au bataillon des Black Watch. Il a été blessé lors de la bataille du Hochwald. Il est le quatrième et dernier des fils de M. et Mme Cooper à revenir au pays.

Conservez un ami!

Il faut que votre radio soit toujours en bon ordre

PLateau 8618

Samson Radio Service

470 Est, rue RACHEL, MONTREAL

TECHNICIENS EN SERVICE DEPUIS 1923

RÉPARATIONS

de RADIOS LAVEUSES, BALAYEUSES

Au service du public depuis 1929

ECONOMIQUE RADIO SERVICE

1255, Amherst, J.-A. Vallée, Prop. FR. 8778

GREAT MOMENTS IN MUSIC

DE

"THE TALES OF HOFFMAN"

MARIE ROGNDAHL
FRANCES YEEND
EUGENE CONLEY
IVAN PETROFF
SYLVAN LEVIN

CE SOIR A 10 P.M.

CKAC

Canadian Celanese Limited

CE SOIR UNE OU DEUX

ROBOL

POUR LA

Constipation

RESULTAT

DEMAIN MATIN

25¢ LA BOITE

NOUVELLES BREVES de JOHNS-MANVILLE

L'OREILLE ELECTRIQUE AIDE LES BUREAUX

Votre reporter J-M. a vu l'autre jour la plus récente invention en acoustique: une sorte d'audiomètre employé par les techniciens de J-M pour mesurer le bruit. On a découvert ainsi que bien des bureaux sont aussi bruyants que les rues les plus affairées d'une grande ville moderne.

Aujourd'hui, les matériaux d'insonorisation Johns-Manville installés dans nombre de bureaux diminuent les bruits énervants. Dans un bureau ainsi traité, les erreurs furent réduites de 42 p. cent et la production augmentée de 19 p. cent.

Dans les bureaux, écoles, hôpitaux et usines du Canada, les matériaux d'insonorisation Johns-Manville augmentent l'efficacité et le bien-être en réduisant les bruits. Si vous avez un tel problème, obtenez la brochure gratuite "J-M. Sound Control", de Canadian Johns-Manville, Edifice "Sun Life", Montréal.

ANNONCE

DIMINUEZ LE DOSAGE DE LAXATIFS DE CETTE MANIÈRE

Voyez Comme Vous Pouvez Etre Régulier Chaque Matin

Essayez de prendre les Pilules Carter de cette façon: Commencez avec trois, à la même heure tous les matins. Quand vous allez régulièrement chaque matin, diminuez, prenez deux pilules. Après quelques jours, essayez une pilule.

Puis essayez de prendre les Pilules Carter tous les deux jours. Vous pouvez peut-être même continuer à aller régulièrement sans laxatif.

Les Pilules Carter sont si petites qu'il est possible de diminuer la dose — de trois à une — selon les besoins de votre propre organisme. Sans colique. Sans désappointement.

Les Pilules Carter nettoient l'appareil digestif non pas à demi mais complètement. Elles sont doublement efficaces parce qu'elles se composent de deux herbes végétales spécialement préparées pour une action complète.

Des milliers de gens peuvent diminuer le dosage de laxatifs suivant cette méthode Carter. Exigez les véritables Pilules Carter dans touts les pharmacies 25¢. Commencez la méthode Carter de dose graduée ce soir et demain sautez du lit frais et dispos.

TARIF D'ABONNEMENT

CANADA

(HORS MONTREAL)

1 semaine	.20
1 mois	.75
3 mois	$1.75
6 mois	$3.00
12 mois	$6.00

ETATS-UNIS

(EDITION CANADIENNE)

1 mois	.85
3 mois	$2.25
6 mois	$4.25
12 mois	$7.50

Dans votre intérêt, faites toujours faire remise par lettre recommandée, par mandat de poste ou mandat d'express. Si vous faites remise par chèque, faites-le payable au pair à Montréal.

LA "PRESSE"



730 kilocycles — CKAC — 411 mètres

MERCREDI — SOIREE

5:00—LE VIEUX LOUP DE MER.

Qu'est-ce que l'avion a bien pu laisser tomber sur le pont de la goélette? Et que deviendra Raoul Saint-Onge? Avec Ovila Légaré, Jean-Claude Robillard, Paul Foucrault et René Verne.

5:15—PIERRE ET PIERRETTE.

Ces duettistes fantaisistes interprètent aujourd'hui un autre extrait de la revue "Coquetels '46" qu'ils préparent en ce moment: "Sous un parapluie".

6:45—LES NOUVELLES DE CHEZ NOUS.

Grâce à la voix chaude d'Albert Duquesne, cette émission de nouvelles très complète est la plus agréable à écouter de toutes celles qui passent sur les ondes de la province.

8:00—JEAN RIVARD, le défricheur.

A son retour de voyage, le père adoptif de Francine en venant chercher cette dernière qu'il avait confiée aux Rivard, découvre les petites querelles suscitées par la jalousie de Pierre. Avec Robert Gadouas, Albert Duquesne, Yvette Lorrain, Ginette Letondal et Arthur Lefebvre.

8:30—MA TENDRE MOITIE.

Avec une animatrice comme Jeannette Brouillet et un animateur comme Alexandre Dupont la plus récente innovation du poste CKAC, le joyeux programme "Ma tendre moitié" prend chaque semaine de plus en plus de popularité auprès de nos auditeurs qui ne manquent pas de participer à l'intéressant concours du programme.

9:00—MUSIQUE A LA CARTE.

Voici une amusante émission où l'extraordinaire mémoire de l'excellent pianiste Paul Gingras doit savoir se rendre à toutes les requêtes de son public, présentées par Jean Lalonde, maître de cérémonie et Mario Verdon, annonceur.

9:30—INNER SANCTUM.

La pièce à l'affiche ce soir: "Murder in the Morgue" vous fera dresser les cheveux sur la tête. C'est l'artiste de la scène et de l'écran Victor Moore qui est invité. Avec la timidité qu'on lui connait, il va avoir chaud, lui aussi.

10:00—GREAT MOMENTS IN MUSIC.

Pour vous présenter les plus beaux extraits des contes d'Hoffman d'Offenbach, on a retenu ce soir les services de quatre invités de marque: Eugène Conley, ténor; Frances Yeend, soprano; Marie Rogndahl, coloratura et Ivan Petroff, baryton.

10:30—PAUL-EMILE CORBEIL, basse chantante.

Paul-Emile Corbeil, chanteur bien connu de Montréal et de toute la province, revient au micro de CKAC avec un choix du meilleur répertoire de la mélodie française et américaine.

11:30—INVITATION TO MUSIC.

Frank Brieff dirige l'orchestre de concert Columbia et Bernard Greenhouse, violoncelliste invité, joue le Concerto pour violoncelle et orchestre de Tartini. Les commentaires sont de Ben Hyams.

JEUDI AVANT-MIDI

8:15—LE BULLETIN DES SPORTS.

C'est le populaire annonceur Yvon Blais qui vous fait lecture de ces textes préparés à votre intention par le chroniqueur sportif Paul Stuart.

9:15—SANS TAMBOUR NI TROMPETTE.

La jeune Pierrette Légaré qui tient un rôle dans "Grande Soeur" est l'invitée cette semaine à ce populaire programme où Bruno Cyr, annonceur, et Paulette Daveluy, l'auteur, vous informent de la vie des studios.

11:15—RADIO-ENTREVUES.

Madame Jeanne Frey, votre interviewer à cette heure tous les jeudis, a l'honneur de vous présenter ce matin la grande romancière française Magali dont vous avez sans doute lu quelque excellent ouvrage.

12:00—LES NOUVELLES DE MIDI.

Robert Jouglet a rédigé pour vous ce bulletin de nouvelles du milieu du jour où il vous apporte avec un aperçu de la situation internationale, les dernières nouvelles de l'avant-midi.

20-3-46

6:00 P.M. MERCREDI 1:00 A.M.

6:00 P.M. CKAC: Jos. Floche. CHLP: Radio-journal. CFCF: The Town Crier. CKAC: Tangos et chansonnettes. CBF: Yvan l'Intrépide. CBM: Programmes. CJAD: Nouvelles.
6:15 P.M. CKAC: Harmonies latines. CHLP: Mêli-Mélo. CBF: Radio-journal. CFCF: Nouvelles. CBM: Radio-journal.
6:25 P.M. CFCF: What's happening. CBF: Chronique sportive. CBM: Chroniques sportives.
6:30 P.M. CKAC: Les variétés musicales. CFCF: Sportcast. CBF: Revue de l'actualité. CHLP: Radio-annuaire. CBM: Sérénade. CJAD: Nouvelles.
6:35 P.M. CKAC: Le forum des sports.
6:40 P.M. CKAC: La pièce du jour.
6:45 P.M. CKAC: Les nouvelles de chez nous. CFCF: Variétés. CBF: Le philosophe de l'air. CBM: Nouvelles. CJAD: Ballroom.
7:00 P.M. CKAC: Au music hall. CHLP: L'heure familiale. CFCF: Chansonnettes. CBF: Un homme et son péché. CBM: Design for listening. CJAD: Nouvelles.
7:05 P.M. CFCF: Music for you.
7:15 P.M. CBF: Métropole. CFCF: Lum and Abner.
7:30 P.M. CKAC: Moi j'ai dit ça? CHLP: La chanson du soir. CFCF: Variétés. CBF: Soirée canadienne. CBM: Doris Veale, pianiste. CJAD: Singin' Sam.
7:45 P.M. CKAC: Nouvelles chansons françaises. CFCF: Orgue et violon. CHLP: Variétés. CBF: La Fiancée du commando. CBM: Revue des événements. CJAD: So the story goes.
7:55 P.M. CHLP: Nouvelles-Eclair. CJAD: Sports: Frank Starr.
8:00 P.M. CKAC: Jean Rivard. CHLP: Métairie Rancourt. CBF: Ceux qu'on aime. CBM: "Jolly Miller Time". CJAD: Nouvelles.
8:05 P.M. CJAD: The Bandwagon.
8:15 P.M. CHLP: Morton and Kaye.
8:30 P.M. CKAC: Ma tendre moitié. CFCF: Treasure Trail. CHLP: Musique par Sweeten. CBF: Mosaique musicale. CJAD: Nouvelles. CBM: A communiquer.
8:55 P.M. CKAC: Choses du temps.
9:00 P.M. CKAC: Musique à la carte. CHLP: Mysteria. CFCF: The Green Hornet. CBF: Radio-Curandis. CBM: Orchestre de concert. CJAD: Nouvelles.
9:30 P.M. CKAC: Inner Sanctum. CHLP: La boîte à musique. CFCF: Fun Parade. CBM: Curtain Time.
9:45 P.M. CJAD: Light at Eventide.
10:00 P.M. CKAC: Great Moments in Music. CHLP: Orchestre. CFCF: Recital. CBF: Radio-journal. CBM: Radio-journal. CJAD: Nouvelles.
10:05 P.M. CJAD: Souvenir.
10:15 P.M. CBF: Caméra de M. Jean-Pierre Despres. CBM: Revue de l'actualité. CJAD: Hollywood Headliners.
10:30 P.M. CKAC: Paul-Emile Corbeil. CBF: L'Heure du concert. CBF: L'Heure du concert. CHLP: L'heure de la danse. CBM: Concert. CJAD: Sincerely Yours.
10:45 P.M. CKAC: Nouvelles.
10:55 P.M. CKAC: Vox populi.
11:00 P.M. CKAC: Bonsoir les sportifs. CFCF: Orchestre. CHLP: Musique sur demande. CBF: Musique de danse. CBM: Charades. CJAD: Nouvelles — sports.
11:15 P.M. CKAC: Chanson de Janette Davis. CJAD: Midnight Express.
11:28 P.M. CBF: Nouvelles.
11:30 P.M. CKAC: Invitation to Music. CBF: Orchestre. CBM: Orchestre.
11:45 P.M. CFCF: Orchestre.
12:00 A.M. CKAC: Le Bulletin de minuit. CFCF: Voir CKAC. CBM: Nouvelles. CJAD: Nouvelles.
12:05 A.M. CKAC: Orchestre.
12:30 A.M. CKAC: Orchestre. CFCF: Orchestre.
12:55 A.M. CFCF: Nouvelles.
1:00 A.M. CKAC: Nouvelles. CFCF: Nouvelles.

6:25 A.M. JEUDI 1:00 A.M.

6:25 A.M. CKAC: Ouverture et nouvelles. CJAD: Wake up Montreal.
6:30 A.M. CKAC: Le Réveil Provincial.
7:00 A.M. CKAC: L'éche des prairies. CFCF: Nouvelles. CJAD: Nouvelles.
7:15 A.M. CFCF: Quintet.
7:25 A.M. CKAC: Pot pourri matinal. CFCF: Nouvelles.
7:30 A.M. CFCF: Nouvelles. CBF: Nouvelles. CBM: Voir CBF.
7:35 A.M. CKAC: Intermède musical.
7:50 A.M. CKAC: Musique d'orgue.
7:55 A.M. CKAC: L'Oratoire.
8:00 A.M. CKAC: Nouvelles. CFCF: Nouvelles. CBF: Radio-journal. CBM: Radio-journal. CJAD: Nouvelles.
8:10 A.M. CKAC: Les chansons de Louise. CJAD: Musical Clock.
8:15 A.M. CKAC: Bulletin des sports. Déjeuner musical. CHLP: Bonjour, voisins. CFCF: Coffee Time. CBF: Elévations matutinales. CBM: Prières.
8:20 A.M. CKAC: Déjeuner musical.
8:30 A.M. CKAC: Art Vandamme Quartet. CHLP: Le programme du jour. CFCF: Top of the morning. CBF: Mélodies. CBM: Marches.
8:45 A.M. CKAC: Déjeuner musical.
8:55 A.M. CFCF: Nouvelles. CHLP: Nouvelles.
9:00 A.M. CKAC: Nouvelles mondiales. CHLP: Mascarade musicale. CFCF: Breakfast Club. CBF: Nouvelles. CBM: Radio-journal. CJAD: Nouvelles — Women in the news.
9:05 A.M. CBF: Pot pourri musical. CBM: Honeymoon in New York.
9:10 A.M. CKAC: Valse du matin. CJAD: Hit Parade.
9:15 A.M. CKAC: Sans tambour ni trompette.
9:25 A.M. CKAC: Mélodie-vedette.
9:30 A.M. CKAC: La caravane du rire. CHLP: Radio-journal. CFCF: Breakfast Club. CBF: Les chansons que vous aimez. CBM: Les classiques de la musique.
9:45 A.M. CBF: Programme musical. CHLP: Variétés. CBM: De la musique en travaillant.
9:50 A.M. CHLP: Orchestre.
10:00 A.M. CKAC: Radio-variétés. CHLP: Orchestre. CFCF: Nouvelles. CBF: Sur nos ondes. CBM: Emission éducative en anglais. CJAD: Nouvelles.—Ballroom.
10:10 A.M. CFCF: Life can be beautiful.
10:15 A.M. CBF: Bon appétit. CHLP: Musique pour tous.
10:30 A.M. CKAC: Chansonnettes françaises. CHLP: Radio-informations. CFCF: Spotlight on Hollywood. CBF: Vie de famille. CBM: Ethelwyn Hobbes.
10:35 A.M. CBM: Intermède de piano.
10:45 A.M. CKAC: Xavier Cugat et son orchestre. CFCF: Listening Post. CBF: Le quart d'heure de détente. CBM: Winston Curry, baryton.
11:00 A.M. CKAC: Coiffer musical. CHLP: Orchestre. CFCF: Morning serenade. CBF: Grande Soeur. CBM: Musique de jazz. CJAD: Nouvelles.
11:15 A.M. CKAC: Radio-entrevues. CHLP: Tangos. CFCF: Tello Test Quiz. CBF: Métairie Rancourt. CBM: Nouvelle à Saint Joseph.
11:30 A.M. CKAC: Le Club de la gaieté. CHLP: Fanfare. CFCF: Women's World. CBF: Les joyeux troubadours. CBM: Soldier's wife. CJAD: Gay Nineties et Voice of Memory.
11:45 A.M. CHLP: Accordeon Aces. CBM: Lucy Linton's stories.
12:00 P.M. CKAC: Nouvelles. CFCF: Midday melodies. CHLP: L'Heure féminine. CBF: Jeunesse Dorée. CBM: Nouvelles. CJAD: Primo Scala, accordéoniste.
12:10 P.M. CKAC: Primo Scala, accordéoniste.
12:15 P.M. CKAC: Programme rural. CHLP: L'art dans les fleurs. CFCF: Mélodies. CBF: Quelles nouvelles. CBM: Road to Life. CJAD: Pick the Hits.
12:30 P.M. CKAC: Grande Soeur. CHLP: L'heure féminine. CFCF: Soldier's wife. CBF: Nouvelles. CBM: La ferme et ses produits. CJAD: Nouvelles.
12:35 P.M. CBF: Le réveil rural.
12:45 P.M. CKAC: Histoires d'amour. CFCF: Truth and fiction. CJAD: Mélodies. Wendell Hall.
12:55 P.M. CFCF: Story Teller.
1:00 P.M. CKAC: Musique de cinéma. CHLP: Radio-journal. CFCF: Nouvelles. CBF: La Rue Principale. CBM: Radio-journal. CJAD: Nouvelles.
1:10 P.M. CHLP: L'heure féminine.
1:15 P.M. CKAC: Rêverie musicale. CBF: Radio-journal. CBM: The Happy Gang. CFCF: Constance Bennett.
1:25 P.M. CBF: Vos disques préférés.
1:30 P.M. CKAC: Carnet de la ménagère. CHLP: L'heure féminine. CFCF: But not forgotten. CBF: Tante Lucie.
1:45 P.M. CKAC: La Métairie Rancourt. CFCF: Our Singing Land. CBF: Le quart d'heure des virtuoses. CBM: Stars to Be".
2:00 P.M. CKAC: Capsules mélodiques. CHLP: Treasure chest of melody. CFCF: Concert Hall. CBF: Extraits d'opéra. CBM: Big Sister. CJAD: Nouvelles.
2:15 P.M. CKAC: Récital d'orgue. CFCF: Ethel and Albert. CBF: Intermède. CBM: Musique de jazz.
2:30 P.M. CKAC: Un peu de tout. CHLP: This rhythmic Age. CFCF: Music of Manhattan. CBF: Lettre à la Canadienne. CBM: Les plus belles valses.
2:45 P.M. CKAC: Les nouvelles de l'heure. CBF: Chansonnettes.
3:00 P.M. CKAC: Le journal féminin.
3:05 P.M. CKAC: Nouvelles de Hollywood. CHLP: Petite musicale. CFCF: Al Pearce Show. CJAD: Nouvelles.
3:00 P.M. CKAC: Aventures dans la discothèque. CBF: Le music-hall. CBM: Femmes d'Amérique.
3:15 P.M. CBM: Ma Perkins.
3:30 P.M. CFCF: Ladies be seated. CHLP: Un peu de tout. CBF: Chefs-d'oeuvre. CBM: Young's Family. CJAD: Rhythmaires et Mal-O-Airas.
3:45 P.M. CFCF: Orchestre. CBM: Right to happiness. CJAD: Rhythmaires et Voice of Memory.
4:00 P.M. CKAC: Evénements sociaux. CHLP: Meet the Band. CFCF: Jack Berch Show. CBM: Chansons à succès. CJAD: Nouvelles. Club 600.
4:15 P.M. CFCF: The Fitzgeralds. CBM: Radio-journal.
4:18 P.M. CBM: Causerie.
4:20 P.M. CKAC: Orchestre de concert.
4:30 P.M. CKAC: Variétés du crépuscule. CHLP: Le catalogue musical. CFCF: Time for Woman. CBF: Radio-Collège. CBM: Compositeurs modernes.
4:45 P.M. CKAC: Nouvelles. CFCF: For Distinguished Service. CBM: Radio-journal.
5:00 P.M. CKAC: Mélodies 33. CHLP: Le thé dansant. CFCF: Terry and the Pirates. CBF: Radio-Collège. CBM: Musique classique. CJAD: Nouvelles.
5:15 P.M. CKAC: Pierre et Pierrette. CFCF: Dick Tracy. CBM: Intermède.
5:28 P.M. CHLP: CHLP ce soir.
5:30 P.M. CKAC: La rue Principale. CHLP: Radio spécial. CFCF: Prop musical. CBF: Bourse. CBM: La famille Robinson. CJAD: Ballroom.
5:45 P.M. CKAC: Madeleine et Pierre. CFCF: Gospel Singer. CBF: En parcourant l'horaire. CBM: Bourse.
6:00 P.M. CKAC: Jos. Floche. CHLP: Radio-journal. CFCF: Supper serenade. CBF: Yvan l'Intrepide. CBM: Programme. CJAD: Nouvelles.
6:15 P.M. CKAC: Musique sud-américaine. CHLP: Mêli-mélo. CFCF: Nouvelles. CBF: Radio-journal. CBM: Voir CBF.
6:20 P.M. CKAC: L'Art dentaire.
6:25 P.M. CKAC: Musique sud-américaine. CFCF: What's happening. CBF: Chronique sportive. CBM: Chronique sportive.
6:30 P.M. CKAC: Variétés musicales. CFCF: Sportcast. CHLP: Prévisions atmosphériques, radio-annuaire. CBF: Revue de l'actualité. CBM: Sérénade. CJAD: Nouvelles.
6:35 P.M. CKAC: Le Forum des sports.
6:40 P.M. CKAC: La pièce du jour. CFCF: Variétés. CHLP: Domaine de la lutte. CJAD: Ballroom.
6:45 P.M. CKAC: Les nouvelles de chez nous. CBF: Au coin du feu. CBM: Nouvelles.
6:50 P.M. CHLP: Pianola.
7:00 P.M. CKAC: Au Music Hall. CHLP: L'heure familiale. CFCF: Chansonnettes. CBF: Un homme et son péché. CBM: Soliloque. CJAD: Nouvelles.
7:15 P.M. CFCF: Interview sur le hockey. CBF: Métropole.
7:30 P.M. CKAC: Winifred Smith, soprano. CHLP: Thomas Peluso et orch. CFCF: Variétés. Chronique sur le ski. CJAD: Singin' Sam. CBF: Le théâtre de chez nous. CBM: Rythmes musicaux.
7:45 P.M. CKAC: Nouvelles chansons françaises. CHLP: Variétés. CFCF: Corinne Jordan. CBM: Causerie. CJAD: So the story goes.
7:55 P.M. CHLP: Nouvelles-Eclair.
8:00 P.M. CKAC: Mémoires. CHLP: La Métairie Rancourt. CFCF: When I was Overseas. CBF: Les Talents de Chez Nous. CBM: Le théâtre anglais. CJAD: Light at Eventide. — The Bandwagon.
8:15 P.M. CFCF: Sketches in Black and White. CHLP: Trio. CJAD: The Bandwagon.
8:30 P.M. CKAC: Que diriez-vous? CFCF: American Town Meeting of the Air. CBF: Taxi 13. CHLP: Histoires vécues. CBM: Concert.
8:55 P.M. CKAC: Choses du temps.
9:00 P.M. CKAC: L'homme en noir. CHLP: Radio-Hockey. CBF: Radio-théâtre. CBM: Music-Hall. CJAD: Hockey.
9:15 P.M. CJAD: Disques.
9:30 P.M. CKAC: Jean Lalonde présente Wayne King. CFCF: Light Up and Listen. CBM: Orchestre.
10:00 P.M. CKAC: Ellery Queen. CFCF: Calangis & Co. CBF: Radio-journal. CBM: Radio-journal.
10:15 P.M. CBF: L'Ecole des Parents. CBM: Revue de l'actualité. CJAD: Symphonic Swing.
10:30 P.M. CKAC: Musique de danse. CFCF: Rudy Vallee Show. CHLP: L'heure de la danse. CBM: Panorama. CJAD: Sincerely Yours.
10:45 P.M. CKAC: Le journal parlé. CBF: Récital.
10:55 P.M. CKAC: Vox populi.
11:00 P.M. CKAC: Bonsoir les sportifs. CHLP: Musique sur demande. CFCF: Orchestre. CBF: Musique de jazz. CBM: Théâtre. CJAD: Nouvelles.
11:10 P.M. CBF: Airs d'opérettes.
11:15 P.M. CKAC: Chansons de Janette Davis.
11:30 P.M. CKAC: Orchestre. CFCF: Gems of Thought. CBF: L'histoire de la criminalité. CBM: Voir CBF.
11:45 P.M. CFCF: Orchestre.
12:00 A.M. CKAC: Bulletin de minuit. CBF: Fin des émissions. CFCF: Nouvelles. CBM: Nouvelles. CJAD: Midnight Express.
12:05 A.M. CKAC: Orchestre. CFCF: Orchestre.
1:00 A.M. CKAC: Nouvelles. CFCF: Nouvelles.

Du fond de la misère

Battu, humilié, rongé de désespoir, le peuple italien se relève lentement.

par Roger Champoux

—Ecrivez MISERE avec des majuscules et tout ce que je pourrais vous dire sur la détresse du peuple italien, un peuple humilié, battu et abattu, demeurera fort en deçà de la vérité.

Ce sont les premiers mots de M. Adjutor Savard, attaché aux relations extérieures de l'UNRRA, chargé de mission en Italie d'où il revient après un séjour de près d'une année. "Certains diront: les Italiens n'ont que ce qu'ils méritent! Des milliers de Canadiens dorment leur dernier sommeil en terre sicilienne. Ils sont tombés sous des balles italiennes, et si l'Italie souffre aujourd'hui, comment la prendre en pitié? Bien sûr, ce sont là des réflexions judicieuses bien qu'élémentaires. Mais ce n'est pas de cette façon que l'UNRRA envisage sa tâche, qu'elle vienne à l'aide de populations, hier ennemies ou d'autres qui ont été des alliées. L'UNRRA se place sur le plan supérieur de l'humanisme intégral. Son rôle est d'alléger toute souffrance.

Or, l'Italie est un pays de 45 millions d'habitants."

"La misère de ce peuple est de deux ordres: morale et physique. La chute de Benito, sa fin ignoble ont éveillé l'Italien au réalisme. La grande fanfare qui faussait tout s'est tue, mais l'instabilité politique crée un état d'esprit où la désespérance prime encore. Aux rêves impériaux d'hier a fait place aujourd'hui le cauchemar du chaos. Evidemment l'UNRRA n'a rien à voir à ce rayon; c'est la misère physique des hommes, des femmes et des enfants qui est son unique préoccupation".

"Songez un moment à ceci: j'ai vu, nous dit M. Savard, des enfants de trois ans . . aveugles! Pourquoi? A cause de malnutrition! Ajoutez à cela la tuberculose, la faim à l'état permanent, la vie dans des décombres, des épidémies de toutes natures, la pénurie de personnel médical, de nombreux cas de déséquilibre mental, et vous avez une première image nullement exagérée. Des mamans de 20 ans donnent naissance, prématurément, à des enfants qui vivent quelques jours, puis la mère affaiblie voit s'ouvrir devant elle la porte du sana où elle soignera vainement des cavités pulmonaires. Certes, il y a le bon soleil, mais il ne saurait seul guérir des milliers d'êtres amaigris et encore incapables du sursaut d'énergie nécessaire".

Une destruction sans exemple

L'Italie, notamment dans les Abruzzes, a été un terrain de carnage armé. La destruction y est indescriptible. Il faut même se demander si tout cela était tellement nécessaire? Par exemple, à Frascati, on voulait détruire le quartier général de Kesselring. Le village a été nivelé, aplati, pulvérisé. Une seule maison est restée debout... celle de Kesselring! Sans commentaire.

L'Italien, qui est fataliste (les habitants des abords du Vésuve s'y reconstruisent après chaque éruption du volcan), tel des troglodytes, s'acharne à relever ses pierres et à se faire un "trou", c'est le mot! Que la maladie trouve là un terrain propice, on le conçoit.

—Mais l'UNRRA a-t-elle réussi son oeuvre?

—Une année de pénible travail a mis de l'ordre dans la distribution des vivres, dans l'allocation aux moins fortunés et les malades.

—Le marché noir ne contrarie-t-il pas votre besogne?

—L'Europe entière est le fief du marché noir, mais déjà, en Italie, la situation s'améliore. Des mesures sévères ont mis au pas certains gangsters du négoce illicite, et c'est tant mieux.

—Et le rôle du Canada?

—Immense! Pensez que le peuple italien a reçu du blé canadien. Grâce à nous, l'Italie a du pain, un peu de pain. Et ce geste ne sera pas oublié de si tôt. En Italie, le Canada est adoré. Certes, le Canadien se prive quelque peu pour accomplir de tels gestes de charité humanitaire, mais si chacun de nous pouvait entendre l'éloge du Canada, il se sentirait immensément payé de retour. La victoire des armes, c'est quelque chose, mais que dire du prestige d'une nation qui met du pain dans la main tremblante de mioches brûlés de fièvre...

M. Adjutor Savard a fait rapport de la situation à Washington où il sera détaché après quelques semaines de repos à Montréal.

M. André Fernet est reçu chez le maire

De passage à Montréal, M. André Fernet, officier d'aviation, décoré de la Croix de guerre, camarade de Saint-Exupéry et de Mermoz, auteur du volume intitulé "George Sand" que publieront incessamment les éditions B.-D. Simpson, a rendu visite à Son Honneur le maire Camillien Houde, hier après-midi, à l'hôtel de ville.

M. Fernet qui a été invité à signer le Livre d'or, était accompagné de MM. Raymond Tanghe et Alban Flamand, de Mlle Jeanne Masson et de Mme Simpson, respectivement secrétaire et directrice de la maison d'édition Simpson.

Mme Vanderbilt-Stokowski s'en tient à sa décision

Mexico, 20, (P.A.) — Gloria Vanderbilt-Stokowsky, héritière du multi-millionnaire Reginald Vanderbilt et femme de l'éminent chef d'orchestre, Léopold Stokowski, accusait hier sa mère, Mme Gloria Morgan Vanderbilt, de porter de fausses accusations contre elle. Tôt dans la journée, elle déclarait aux journalistes que sa mère devrait travailler parce qu'elle n'avait pas l'intention de lui verser aucun argent.

"Ma mère joue constamment la comédie", affirme la jeune héritière. "Premièrement, elle m'attaque publiquement en m'accusant faussement de briser une promesse par laquelle je m'engageais à lui verser, annuellement, la somme de $21,000. Deuxièmement, elle accuse indûment mon mari d'exercer un influence défavorable sur moi. Troisièmement, elle dit ne pas pouvoir se trouver un emploi et plus tard, lorsque les offres affluent, elle se déclare malade du trop de publicité qu'elle a elle-même recherchée."

Chez les veuves des vétérans

L'Association des veuves non-pensionnées des vétérans du Québec, ont suspendu leur assemblée régulière de mars, tandis que la présidente, Mme Margaret Wainford, et la vice-présidente, Mme Jean Johnston, assistent à Ottawa, au sixième congrès annuel. Des déléguées de toutes les parties du Canada seront présentes à cette convention et espèrent y rencontrer les ministres et les membres du comité pour y discuter des questions des vétérans. Les veuves non-pensionnées des vétérans qui ne se sont pas jointes à l'Association sont invitées à le faire.

Débat au Collège Roussin

Les finissants du cours scientifique du collège Roussin présenteront, le 26 mars prochain, une joute oratoire intitulée: "Liberté ou Soumission, pour mon bonheur futur".

MM. Paul-André Jacques et Maurice Marleau défendront la soumission, tandis que MM. Jean Boiselair et Jean-Jacques Gendron parleront pour la liberté.

Les membres du jury seront MM. le Dr J.-Alcide Martel, Raymond Daoust, Me J.-Gller Renaud et M. Gaston Sévigny.

Filles entraînées par un nègre aux E.-Unis

Buffalo, 20, (P.A.). — Le procès de trois nègres et d'une blanche, accusés à la suite d'une enquête sur la traite des blanches menée devant un grand jury continue aujourd'hui pour la deuxième journée.

Deux jeunes Canadiennes de 21 ans ont raconté hier comment elles ont rencontré l'un des accusés à St-Catharines, Ont., l'automne dernier, pour traverser ensuite la frontière avec lui.

Ces deux témoins sont Mme Elizabeth Leach, de St-Catharines, et Lucy Kuzich, de Toronto. Elles ont raconté qu'elles ont fait plusieurs voyages à travers la frontière avec des accusés. Lucy Kuzich a déclaré de son côté qu'elle avait été conduite dans une maison de prostitution de Niagara Falls dirigée par un nègre et une blanche.

A la demande de l'avocat de la défense, le juge a demandé aux jurés si le fait que certains accusés sont des nègres pourrait influencer leurs décisions. Les jurés ont tous répondu dans la négative.

Surintendant à la compagnie Pullman

M. J.-M. Carry, vice-président de la compagnie Pullman de Chicago, annonce la nomination de M. W.-J. Graham au poste de surintendant de cette compagnie pour le district de Montréal. M. Graham aura ses bureaux à la gare centrale du Canadien National, à Montréal.

M. W.-J. Graham

Né à London, Ont., le nouveau surintendant, est gradué du London Collegiate Institute. Il est entré au service de la compagnie Pullman comme vérificateur-voyageur en 1925 et, après avoir obtenu diverses promotions, il est venu à Montréal, en 1929 occuper le poste de surintendant adjoint du district. Il a été promu l'année dernière surintendant intérimaire du district de Montréal.

Plaidoyer en faveur du libéralisme économique

Sherbrooke, 20, (D.N.C.)—M. Leslie Ham, gérant de l'Association des assureurs du Canada, conférencier invité du club Lions de notre ville, a fait une plaidoyer en faveur du libéralisme économique et du capitalisme qu'il a opposés avantageusement au socialisme et au communisme.

"Aujourd'hui, dit-il, la lutte n'est pas entre le socialisme et le fascisme, mais entre la démocratie et le socialisme ou le fascisme ou les deux à la fois. Le capitalisme a ses torts qui doivent être corrigés, mais ce système possède en lui tout ce qu'il faut pour corriger ses torts et les résultats obtenus jusqu'à ce jour donnent bon espoir dans son succès. D'autre part, ajoute M. Ham, le terme socialisme embrasse le national-socialisme d'Hitler, le socialisme de la 3e internationale et le pseudo-socialisme intellectuel dont on retrouve, ici même au Canada, des cellules."

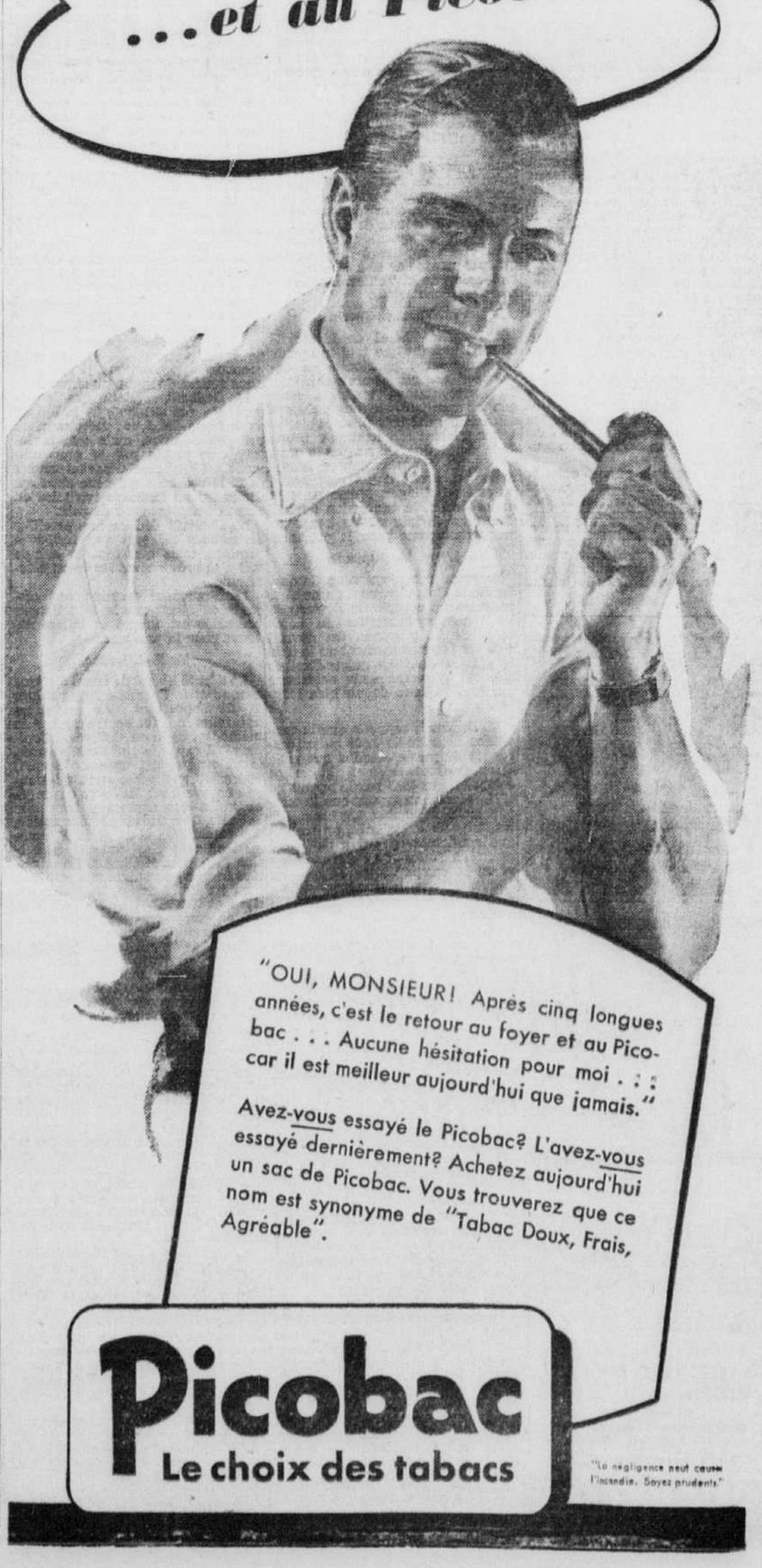
Un pays d'iles

—Le Danemark est formé de trois grandes et de plusieurs petites îles. Il a une superficie de 16,609 milles carrés.

Six ans de pénitencier pour un cambriolage

Québec, 20 (P. C.) — Léo S.-Pierre, 22 ans, a été condamné à 6 ans de pénitencier par le juge Alphonse Garon, de la Cour des sessions, après s'être reconnu coupable d'un cambriolage à la Coopérative agricole de Mont-Joli, le 30 mai dernier. Pour $10,000 d'obligations et de billets de banque étaient alors disparus de la caisse de la Coopérative.





De retour au foyer ...et au Picobac!
"OUI, MONSIEUR! Après cinq longues années, c'est le retour au foyer et au Picobac . . . Aucune hésitation pour moi . . . car il est meilleur aujourd

Maire suppléant à Coaticook

Sherbrooke, 20. (D.N.C.) — M. Olivier Marceux a été nommé maire-suppléant de Coaticook pour les prochains trois mois.

DENTIERS
(Spécialiste)
Dr J. A. LAMARRE
CHIRURGIEN-DENTISTE
BUREAU OUVERT JUSQU'A 9 P.M.
EXCEPTE LE SAMEDI JUSQU'A 6 P.M.
1237 CARRE PHILLIPS. LA. 3227-8

Dr Maurice FERRON
450 est, Boul. St-Joseph
HArbour 6838
SPECIALISTE
MALADIES DE LA PEAU
ACNE (boutons) - ECZEMA - PSORIASIS
URTICAIRE — VARICES — ULCERES
HEMORROIDES
Avec ou sans opération



2%, 2½%

P. A. Asselin et ses fils
1439 AMHERST ★ FA. 3517


Une magnifique TEINTE pour les
CHEVEUX GRIS

Est-ce que les cheveux gris vous vieillissent? Vous ont-il plus difficile d'assortir vos cheveux à vos toilettes? Si oui, servez-vous de la recette suivante bien facile pour redonner à vos cheveux tout l'éclat de jeunesse de votre visage.

Procurez-vous, chez votre pharmacien, une once de bay rum, un quart d'once de glycérine et une boîte de Composé Orlex. Mélangez ces ingrédients avec un demi-quart d'eau ou demandez à votre pharmacien de le faire pour vous; cela coûtera une bagatelle. Appliquez simplement dans les cheveux à l'aide d'un peigne, tel qu'indiqué. Les cheveux gris, fanés, striés prendront graduellement une riche teinte foncée qui ne s'enlèvera ni par le lavage ni par frottage et qui ne nuira en rien aux ondulations permanentes. Si graduelle est la transformation qu'elle est à peine perceptible. On aura vite oublié que vous aviez des cheveux gris.

Si vous désirez teindre vos cheveux chez vous avec autant de succès qu'un professionnel, découpez cette recette Orlex et portez-la dès aujourd'hui à votre pharmacien. D'emploi facile et économique. Pas d'essai sur la peau nécessaire. Pas le moindre risque d'erreur si vous suivez le mode d'emploi très simple. En usage depuis plus de 30 ans.



ROGER & GALLET
(POUDRE À SACHET)
PARIS • LONDRES • SYDNEY • BUENOS AIRES • NEW-YORK
DISTRIBUTEUR AU CANADA: J. ALFRED OUIMET, MONTRÉAL, QUÉ

LE COURRIER DE COLETTE

Quelles sont les raisons ordinaires qui peuvent inciter un mari à chercher hors de son foyer les distractions du soir, après son travail?

D.—Dites-moi si les temps sont changés au point qu'un homme ne sache plus si son devoir est de rester le soir à son foyer avec sa femme et ses enfants ou bien d'aller passer des parties de nuit ou des nuits entières au dehors sans même dire où il est allé? Et il ne faut pas chercher à le savoir. C'est mon cas que je vous soumets car je suis désespérée. Après n'avoir connu durant six ans de ménage que la misère et sans savoir quand cela finira, j'ai fait le sacrifice de tout ce que j'aimais dans ma maison pour aider mon mari à payer quelques dettes, croyant que je serais plus heureuse ensuite. N'est-ce pas assez pour ruiner ma santé? Mais non, Monsieur se prétend très intelligent. Il l'est, au dehors à son travail, mais pas pour ses propres affaires. Il sait faire de beaux discours sur l'art; lorsqu'il rentre à la maison, il lit son journal, fume sa pipe et se couche tôt. J'ai enduré, j'endure encore et je suis prête à tout pour mes enfants. Mais, la coupe déborde. Que faire? — ATTENDRE.

R.—Ce qu'il y a de tragique dans ces querelles de ménage, c'est que, pensant ne pouvoir en sortir, la pauvre femme, au lieu de chercher des moyens d'atténuer son malheur, découvre plutôt des raisons de le rendre plus insupportable.

J'aurais un grand désir de vous venir en aide, chère correspondante, mais vous me laissez si ignorante sur les causes premières de vos déboires que je me demande quel conseil efficace je pourrais bien vous offrir. Il me faut essayer de deviner d'où viennent vos ennuis.

Lorsque vous avez accepté en mariage, il y a six ans, cet homme à qui vous trouvez aujourd'hui tant de défauts, je suppose que vous vous étiez efforcée d'étudier son caractère et que vous aviez reconnu que vous pourriez vous y faire. Je présume aussi que vos parents ou vous-même vous êtes enquis de sa situation et que vous saviez qu'il avait des dettes. Dès lors que vous l'acceptiez, vous vous soumettiez d'avance aux privations que cet état de choses nécessiterait. Votre mari se montre ingrat, je l'admets, en méconnaissant votre dévouement surtout si vous y avez apporté de la grâce et de la bonne humeur. Vous avez raison de vous en plaindre, mais l'ingratitude, hélas! est le fruit amer du bienfait et chacun de nous en a sa part à supporter ici bas.

Ce que vous reprochez surtout à votre compagnon, c'est de sortir le soir, de rentrer trop tard et de ne pas vous dire où il va. Ce sont des griefs, à n'en pas douter, mais il s'agirait de savoir les raisons que donne le coupable pour agir ainsi. Vous pouvez les lui demander et, s'il en dépend de vous, essayer de les supprimer. Je dis, s'il en dépend de vous, parce que, dans la plupart des cas de ce genre, le mari prétend qu'il s'ennuie à la maison et que sa femme ne sait pas lui rendre sa compagnie agréable. Ce n'est pas toujours le cas, mais ce l'est souvent. Alors, une femme intelligente s'ingénie à changer son programme de vie. Elle se fait plus coquette, plus avenante pour retenir son homme, elle invente des distractions, invite des amis, que sais-je?

Il arrive parfois qu'un homme s'ennuie à sa maison parce qu'il n'y trouve pas la paix et la détente dont il aurait besoin après sa rude journée de travail. Il voudrait être accueilli avec le sourire, il souhaiterait trouver une compagne aux traits reposés, à la tenue soignée quoique simple, et qui évite de lui raconter les tracas du jour, les fredaines des enfants, les manquements des fournisseurs, les accidents qui ont pu se produire. S'il faut absolument qu'il soit mis au courant, il préfère que ce soit plus tard, le lendemain matin par exemple.

Je n'ignore pas que la ménagère porte, elle aussi, le soir, la fatigue de sa journée de travail, qu'un simple sourire lui coûte parfois un effort difficile quand elle n'a cessé d'être aux prises avec les ennuis de la pauvreté et les soucis domestiques de toutes sortes. Mais que voulez-vous, cet effort de sollicitude et de bonne humeur, puisqu'elle croit pouvoir le demander à son mari, il faut bien qu'elle en soit capable elle-même.

Voilà, chère amie, les réflexions que m'inspire votre lettre. Ne sachant pas au juste ce qui en est de la situation, j'imagine tout de même que vous ou d'autres en pourrez tirer profit. Quoi qu'il en soit, j'ai bien aimé la dernière phrase de votre lettre. Puisque vous êtes prête à tout pour vos enfants, rien n'est perdu. Le bon Dieu vous tiendra compte de ce dévouement maternel et vous inspirera ce qu'il faut faire pour retrouver la paix.

COLETTE

D.—Mon fils, cultivateur à l'aise, est avare. Il va à la messe tous les dimanches, mais laisse toujours sa femme à la maison avec les enfants. Il prive sa famille du nécessaire, ce qui me désole pour ma belle-fille qui est courageuse et travaillante. J'ai l'intention de parler à mon fils. Il ne boit pas ni ne fume, mais il est grippe-sous. Il me fait honte quand mes frères et sœurs vont chez lui, car les autres, moins fortunés, sont plus généreux et plus hospitaliers que lui. Sa femme besogne sans cesse et ne voit le médecin que lorsqu'elle a un enfant. Il a de l'argent en banque, mais n'en sort jamais. — MÈRE EN PEINE.

R.—Je comprends votre chagrin et il faut sans retard parler à votre fils, mais dites-lui bien que c'est votre opinion que vous exprimez et que sa femme a encore, malgré tout, la délicatesse de ne pas se plaindre. Dites-lui combien vous êtes mal à l'aise de voir votre fils, que vous avez élevé, si peu comprendre les besoins d'une femme et d'une famille. Je vous félicite d'être de ces femmes compréhensives pour qui les agissements, même erronés de leur fils, n'ont pas force d'évangile.

D.—Je suis un jeune homme de 22 ans et je veux m'établir en commerce. Je ne trouve pas de local et cela me désole car je sens fondre mes économies. J'ai sans succès mis des annonces dans les journaux. DÉCOURAGÉ.

R.—Patientez et en attendant, travaillez. Peut-être pourriez-vous vous établir dans un centre en dehors de Montréal?

D.—Pouvons-nous donner une réunion à la mi-carême, notre oncle, frère de notre père, étant décédé au loin en novembre dernier. Il s'agit de rendre des politesses. — LECTRICE ASSIDUE.

R.—Mais oui, du moment que votre père ne s'y objecte pas.

Assemblée le 27 mars au régiment de Châteauguay

Les officiers du premier bataillon, de retour d'outre-mer, du deuxième bataillon de réserve, et les anciens officiers du régiment de Châteauguay, sont cordialement invités à l'assemblée annuelle et dernière réunion de l'Aide aux Soldats. Le Régiment de Châteauguay, au mess des officiers, avenue Lacombe, le mercredi, 27 mars, à 9 h. précises. Les épouses des officiers sont aussi invitées.

MENU DU JOUR

SOUPE AU VERMICELLE
SALADE AU CHOU
MAYONNAISE CUITE
POULET EN TIMBALE
SOUFFLE A L'ORANGE
THE — CAFE

Mayonnaise cuite

1 tasse de lait; 1 c. thé de sel; 1 c. table de moutarde; 2 c. à table de farine; 2 c. à table de sucre; quelques grains de cayenne; 2 oeufs; ½ tasse de vinaigre.

Faire chauffer le lait au bain-marie. Battre les oeufs jusqu'à ce qu'ils soient légers, puis ajouter les ingrédients secs; ajouter le lait chaud et remettre au bain-marie. Faire cuire en brassant jusqu'à consistance épaisse, puis incorporer lentement le vinaigre. Laisser cuire deux minutes de plus.

Poulet en timbale

1½ cuillerée à soupe de gélatine; ¼ tasse d'eau froide; ¾ tasse de sauce à salade; 1 tasse de céleri haché fin; 2 tasses de restes de poulet cuit, coupé en dés; ¼ tasse de pommes hachées non pelées; piment doux haché ou poivre vert.

Faites tremper la gélatine dans de l'eau froide puis faites dissoudre dans de l'eau chaude et ajouter à la sauce à salade. Incorporez le poulet, le céleri et les pommes. Assaisonnez au goût. Démoulez sur de la laitue croquante. Suffisamment pour six personnes. ¾ tasse de raisins; 3 c. à table de graisse; 1 c. à thé de vanille; 1 tasse lait sûr ou lait de beurre.

36ième Anniversaire
3 DERNIERS JOURS



AU RAYON DES DRAPERIES

Lot spécial de superbes couvre-lits en belle chenille fournie dans de jolies nuances à deux tons avec motifs assortis sur fond beige, mauve ou jaune, pour lits doubles. Valeurs jusqu'à $15.95 à ce **PRIX ANNIVERSAIRE** $9.95

Stores en fibre pour l'été ou pour le camp. Choix de sable, vert ou crème et dimensions de 36 pouces par 70, solidement montés sur bon rouleau à ressort. — Lot spécial à ce **PRIX ANNIVERSAIRE**..... .49

Jolis panneaux pour vivoir, salon ou chambre. — Montés sur voile suisse, avec dentelle guipure et frange de soie. Dimensions de 50 pouces de largeur x 84. **PRIX ANNIVERSAIRE** $15.95

Spécial de panneaux en gros net de coton imitant le filet. Style tailleur à ce **PRIX ANNIVERSAIRE, chacun** $2.39

Nouveau tissu paysan (homespun) à fond beige ou jaune avec rayures transversales rouge vin, turquoise, bleu, vert ou brun, pour vos draperies. Largeur de 52 pouces ..... **LA VERGE** $1.79

Très jolie cretonne printanière avec riches dessins de fleurs sur fond coquille, jaune, bleu ou rose. Largeur de 48 pouces. La toute dernière nouveauté pour housses, couvre-lits et tentures ..... **LA VERGE** $2.75



COLLETS DE FANTAISIE

Voici l'occasion annuelle de vous procurer de jolis collets puisés dans notre assortiment régulier. Le lot comprend de l'organdi ou du piqué brodé et garni de dentelle. Modèles jabot ou plastron dans le lot et encolures rondes ou en pointe. Valeurs régulières jusqu'à $2.95 à ce **PRIX ANNIVERSAIRE** .98



CHAPEAUX DE PRINTEMPS

Superbes petits chapeaux pleins de soleil, en fine paille suisse importée avec fleurs et voilette. Variété de formes pour tous les goûts. **VALEURS DE $5.95 POUR** $3.95

Autre valeur spéciale en pailles et feutres, genre canotier, breton, à front dégagé dans le noir, marine, caramel, or et fuchsia. — **TRES SPECIAL A CE PRIX ANNIVERSAIRE** $2.95

AU RAYON DES TAPIS

Jolies nattes de tapis en feutre tressé garanties lavables. Environ 18" x 30" et valeur de $1.79 à ce **PRIX ANNIVERSAIRE** ..... .98



Autres nattes de tapis tressées, faites à la main, produits du terroir. Jolis dessins dans une forme ovale. Environ 27" x 36" et valeurs de $5.50 à ce **PRIX ANNIVERSAIRE** $3.49

Descentes de lit tout laine solidement montées sur un duck fort. Bleu pâle dans une qualité très pesante. Environ 25" x 48" et valeurs de $10.50 à ce **PRIX ANNIVERSAIRE** $7.95

Solides nattes de bain très pesantes dans le rouge, rose, bleu, vert ou jaune. Dimensions de 15" x 27" et garanties lavables. Valeurs de $1.39 à ce **PRIX ANNIVERSAIRE** .98

Très beau tapis de passage dans une qualité très pesante. Choix de vert ou rouge et largeur de 27". Valeur de $4.50 la verge à ce **PRIX ANNIVERSAIRE** $3.95

Autre tapis de passage en caoutchouc synthétique noir très pratique et d'entretien facile. Largeur de 36" et valeur de $1 la verge à ce **PRIX ANNIVERSAIRE** ..... .69

Descentes de lit en chenille très pesante avec centre de fantaisie sur fond blanc. Importation récente et dimensions de 30" x 60". Valeur de $15.75, à ce **PRIX ANNIVERSAIRE** $12.50

Marches d'escalier dans une qualité très pesante de caoutchouc synthétique noir. Valeur régulière de .35 et dimensions de 7" x 18" à ce **PRIX ANNIVERSAIRE** .19

Jolies carpettes de prélart à base de feutre dans une qualité pesante. Légèrement endommagées. Dimensions variées et valeurs jusqu'à $9.95 à des prix variant de ..... $3.49 à $7.49

L. N. MESSIER Limitée
"LE GRAND MAGASIN A RAYONS DE LA RUE MONT-ROYAL"
J.-E. CADIEUX, *Président* ★ FA. 3541 J.-C. AUBRY, *Secrétaire-trésorier*

A LA RECHERCHE DES DIEUX D'OR

FEUILLETON DE LA "PRESSE"

par **Alain DUVAL**

(Reproduction autorisée par la Société des Gens de Lettres de France)

26 mars 1946.

32 (Suite)

De temps en temps, des animaux qui devaient être des cerfs ou des daims, levaient la tête au bruit du moteur et prenaient la fuite.

Claude Lécorchey, à certain moment, montra du doigt deux lourdes bêtes qui, au dandinement de leurs têtes, paraissaient être des ours.

Mais au même instant un effarant incident se produisit.

Plusieurs fois déjà, des buses et autres rapaces de grande envergure, avaient été vus tournoyant alentour de l'appareil, mais sans oser s'en approcher en raison, sans doute, du bruit effrayant pour eux du moteur.

Brusquement un aigle royal, d'une taille énorme, fonça sur l'hydravion. Il semblait décidé à en découdre avec ce rival de taille fantastique assez osé pour venir lui disputer le royaume des airs.

Dolorès eut franchement peur, en voyant l'oiseau, toutes ailes étendues, planer au-dessus de l'hydravion et se laisser tomber sur lui les serres ouvertes.

Mais l'aigle manqua son coup, ayant mal calculé la vitesse de la proie convoitée.

Point découragé, cependant, il fendit de nouveau l'air et s'efforça d'atteindre l'une des ailes du canard à roulettes.

Dolorès avait déjà, quoique sans illusion, tiré son revolver de l'étui, quand fort heureusement, en passant trop près du moteur, le rapace se fit assomer par une pale de l'hélice et tomba foudroyé, les plumes hérissées et les griffes désespérément tendues vers le ciel.

—Nous l'vons échaappé belle, s'écria Claude Lécorchey. Deux de mes camarades sont morts dans les Indes, leur avion ayant été attaqué de même façon par un aigle. Il donna tête baissée dans l'hélice qui le décapita, mais se brisa du même coup.

Charles Vaudrenaire, lui, n'avait pas sourcillé. Quelques secondes après, cependant, il tourna la tête et cria, dans le bruit du moteur:

—Bête comme une oie, cet aigle, Dommage qu'on ne puisse aller le ramasser... Quelles belles plumes pour votre toque, Mademoiselle!...

La jolie Mexicaine fut tout à la fois surprise et un peu choquée par cette folle insouciance de l'aviateur.

A sa place, un homme de son pays n'eut sans doute pas sourcillé davantage, mais il n'aurait certainement pas plaisanté sur ce ton.

—Vous autres Français, dit-elle au mécanicien qui seul pouvait l'entendre, vous ne prenez donc jamais rien au sérieux?

—Si, répondit Claude, la mort quand elle nous tient, mais pas quand elle nous rate.

Dolorès haussa les épaules en souriant. Cependant, l'avion poursuivait son vol fulgurant vers le Nord. Bientôt des haciendas isolées apparurent, puis un village fut en vue, entouré de terres cultivées et de pâturages où paissaient d'énormes boeufs aux cornes démesurées.

Enfin, une grosse agglomération de maisons basses entourant une église apparut au lointain, ce devait être Compamento. Le pilote s'en jugeant encore trop près, fit demi-tour et piqua résolument vers le ciel.

Le chant de l'hélice se fit soudain moins aigu et finit par s'interrompre tout à fait.

Charles Vaudrenaire venait d'arrêter le moteur. L'appareil, maintenant, descendait obliquement vers le sol, en vol plané, donnant à ses passagers l'impression d'une glissade silencieuse.

Une vaste prairie entourée de haies élevées servit de terrain d'atterrissage. Le canard à roulettes s'y posa doucement.

Des Indiens qui travaillaient dans un champ voisin vinrent à pas lents regarder de près les aviateurs.

A leurs physionomies plus curieuses qu'effrayées, il était aisé de deviner qu'ils avaient dû voir d'autres avions déjà.

De fait, ils accueillirent le pilote et ses compagnons sans paraître autrement étonnés. Ils leur demandèrent en espagnol d'où ils venaient et s'étonnèrent qu'ils ne portassent pas d'uniformes...

Ils expliquèrent qu'on ne connaissait guère au Honduras que les avions militaires dont l'armée possédait une escadrille. Tout au plus avaient-ils aperçu deux ou trois appareils de transport, mais jamais autrement que dans les airs.

Dolorès leur dit qu'il s'agissait là d'un avion de tourisme et demanda si l'on pouvait se procurer une automobile dans le village pour se rendre à Compamento.

On lui répondit qu'il en existait une seule dans le bourg. Elle appartenait au propriétaire d'une scierie toute proche.

Claude Lécorchey fut laissé à la garde de l'avion et Charles Vaudrenaire, en compagnie des trois hommes, s'en fut chez l'industriel qui possédait, en effet, une voiture d'un modèle périmé, mais capable tout de même d'avaler les trois lieues séparant le village de la ville.

L'homme refusa d'abord tout net de louer sa voiture à ces "gringos"—étrangers — tombés ainsi du ciel et qui, dit-il crûment à un voisin, pouvaient être les pires bandits.

Pourtant, lorsque l'aviateur lui eut montré quelques dollars, il accepta, mais à la condition expresse qu'il conduirait lui-même son auto trop précieuse, dit-il, pour être confiée "à n'importe qui".

Ils partirent sur l'heure, après avoir recommandé, une fois de plus à Claude, de ne pas laisser les indigènes approcher trop près de l'appareil et d'user s'il le pouvait du peu d'espagnol qu'il connaissait pour les interroger, touchant l'existence d'un temple aztèque dans la région.

Tandis que la vieille automobile que son propriétaire avait eu quelque peine à mettre en marche, traversait la campagne, Dolorès et son compagnon furent frappés de l'aspect misérable des haciendas rencontrées sur la route.

Les paysans y semblaient vivre dans une étrange promiscuité avec leurs bêtes. Cochons, volailles, moutons même allaient et venaient dans les cours sordides, voire à l'intérieur des maisons.

Des femmes, sur le pas des portes écrasaient le blé dans des mortiers de bois pour fabriquer les tortillas. Les enfants en haillons se traînaient sur le sol, quelques-uns, à grands chapeaux, s'occupaient mollement à des travaux divers.

—Ces petits ont mauvaise mine, dit Dolorès au villageois qui les conduisait. Prend-on si peu soin d'eux?

—Voyez-vous, dit l'homme du nom de Gregorio, les enfants, ici, s'élèvent comme ils peuvent. Nous n'avons aucun médecin.

—Quelques-uns dans la ville?

—Il y en a bien un à Compamento, mais il ne se soucie guère de venir dans nos campagnes. Alors, quand les gens chez nous, sont malades, ils recourent à des espèces de sorciers qui vont de village en village, ou bien ils guettent le passage des gringoes.

—Mais tous ces étrangers ne sont pas médecins.

—Sans doute, mais ici, ils passent pour tels et je serais bien surpris qu'on ne vous demande pas de consultations durant votre séjour dans le pays.

Cependant, on venait d'atteindre la ville. Pauvre ville, en vérité, dont les rues aux chaussées défoncées, ne comportaient que des maisonnettes de bois sans étage.

De-ci, de-là, des "tiendas" — boutiques — étalaient à leurs frustes éventaires, des fruits, des légumes, des chaussures et des vêtements de confection.

Gregorio conduisit les voyageurs à la meilleure posada de la ville. Ce n'était encore qu'une assez mauvaise auberge mais trouvèrent tout juste pour se restaurer, du café noir, des frijoles, des tortillas de pâte épaisse et une sorte de fromage de Hollande.

On leur indiqua la tienda où ils pourraient trouver tout à la fois de l'essence, des munitions, des ustensiles de cuisine et, s'ils le désiraient, des outils divers.

Une banque unique leur changea en réal quelques coupures de cinq dollars, ce qui leur permit de payer en monnaie du pays leurs acquisitions. Mais, partout, leur apparition, sembla exciter de vives curiosités.

A certain moment même, un policier, alerté sans doute par le posadero, vint leur demander qui ils étaient, d'où ils venaient et s'ils comptaient s'établir dans le pays, à l'instar de tant de chercheurs d'or étrangers.

Charles Vaudrenaire montra des papiers portant le visa d'un consulat de France et, bien qu'il ne pût les lire, le policier parut rassuré.

L'aviateur qui rentrait à l'auberge avec Dolorès, en profita pour prier le senor Gregorio de le ramener au plus vite à son village, afin d'éviter toute complication. On chargea donc sur la voiture l'essence, les munitions et quelques marmites dont Domingo avait recommandé l'achat, puis on partit.

A de fortes secousses près sur la route accidentée, le voyage s'accomplit sans incident, mais la surprise des deux jeunes gens fut vive en ne retrouvant plus Claude dans l'avion, que gardaient quatre paysans armés de bâtons.

—Qu'est-il advenu de notre compagnon? leur demanda Dolorès.

—Il soigne la fille de l'alcade, lui fut-il répondu.

Et l'un des hommes s'offrit à conduire les "gringoes" jusqu'à l'hacienda de ce puissant personnage.

La jeune fille et l'aviateur acceptèrent volontiers et trouvèrent en effet, le mécanicien fort embarrassé en face d'une fillette d'une couleur étrange, étendue sur un pauvre grabat.

—Figurez-vous, leur dit Claude, que l'alcade, dès qu'il eut appris notre arrivée, vint me trouver et me fit comprendre qu'il me fallait l'accompagner chez lui.

"Je commençai par envoyer au diable cet homme en pain d'épice, mais il le prit très mal et commença d'ameuter contre moi ses administrés.

"Je finis par comprendre qu'il me prenait pour un médecin et exigeait une consultation pour sa fille très malade...

"Je consentis alors à l'accompagner, après avoir obtenu de lui qu'il fit garder l'hydravion par des gens de confiance.

"Et voilà comment, depuis une heure, moi je n'ai jamais soigné que des moteurs, je tâte le pouls à cette enfant au teint verdâtre dont je veux être perdu si je m'explique l'extraordinaire maladie!"

La jeune malade, en effet, avait le visage et les bras couleur vert-de-gris.

Dolorès découvrit sa poitrine et ses jambes. Son corps entier était de cette teinte surprenante et l'enfant semblait, d'autre part, plongée dans une étrange somnolence.

—Comment cela lui est-il venu? demand-t-elle au père.

—Voilà, dit l'alcade, la nina avait mangé avant-hier soir une grande quantité de tortillas que sa mère venait de pétrir, quand, dans la nuit, elle fut prise de maux de tête violents, et depuis, elle ne s'est pas remise.

—Vous êtes sûr, demanda l'aviateur, qu'elle n'a pas été piquée par un serpent?

—No, senor.

—N'avait-elle pas, fit Dolorès, absorbé des baies sauvages ou des champignons vénéneux?

—Pas davantage, senorita. Mais il vous faut la guérir, ajouta l'alcade d'un ton péremptoire.

—Facile à dire, répondit Charles Vaudrenaire, mais nous n'entendons rien à la médecine.

—Si, si, fit le bonhomme, tous les gringoes savent guérir. Vous ne partirez pas d'ici que ma fille ne soit sur pied.

—Admirable! fit l'aviateur goguenard, s'adressant en français à ses compagnons. Si nous ne trouvons de quoi souffre cette verte gamine, nous voilà contraints de partager la vie de ces gens et de leur basse-cour.

(à suivre)

N.Y. varie dans un très petit rayon

La tendance est irrégulière et les fluctuations, fractionnaires.

New-York, 20. — BUP Les cours ont oscillé irrégulièrement dans un très petit rayon pendant la première partie de la séance.

Douglas Aircraft, American Airlines, Sears Roebuck, Montgomery Ward, Reynolds Tobacco "B", Lockheed et Bethlehem Steel ont fait des gains fractionnaires.

Le groupe ferroviaire n'a pas été influencé par la nouvelle de l'inauguration, le 31 mars, d'un service de wagons-lits d'un littoral du pays à l'autre. Santa Fe et New York Central, qui contribuent largement à ce service, ont faibli d'une petite fraction. Southern Pacific, qui offrira le même service le 2 juin, a baissé de près de 1 point.

Goodyear, Curtiss-Wright, Anaconda, U.S. Rubber, Pullman, United Aircraft et Western Union "A" ont cédé une minime fraction.

États financiers

Southam Company

Le 19ième rapport annuel de Southam Company, le premier que publie la compagnie depuis qu'elle a refondu son capital et offert au public une partie de ses actions ordinaires l'an dernier, indique des recettes brutes au total de $11,425,379, soit une augmentation de $605,048 sur celui de 1944, et un profit d'exploitation de $2,817,917, soit $40,559 de plus que l'année précédente.

Par suite de cette modification du capital de la compagnie, ses profits normaux ont été revisés en vertu des dispositions de la loi de l'impôt sur les excédents de bénéfices, de sorte que le bénéfice net par action se compare difficilement à celui de l'exercice précédent.

Toutes déductions faites, y compris la dépréciation, les intérêts sur les obligations et les impôts, le bénéfice net s'établit à $726,953 et se traduit par 97 cents par action, à l'exclusion de la partie remboursable de l'impôt sur les excédents de bénéfices, ou par $1.23 l'action, y compris l'impôt remboursable.

Au bilan, l'actif disponible, au montant de $4,624,117, contre $3,234,048 en 1944, équivaut à 3.32 fois le passif exigible de $1,393,262. Le fonds de roulement a passé de $2,026,034 à $3,230,855

* * *

Standard Clay

Les ventes de Standard Clay Products Limited en 1945 accusent une augmentation de 6.4 p.c. sur celles de 1944 et le bénéfice total a passé de $11,131 à $24,492.

Déduction faite de $12,745 de dépréciation et de $27,234 d'intérêts sur les obligations, il est résulté un déficit de $15,486, comparativement à une perte nette de $32,245 l'année précédente. Le fonds de roulement a diminué de $295,728 à $174,181.

A cause de la rareté de la main-d'oeuvre, la compagnie a été obligée de fermer son usine de New Glasgow en juillet 1944. En avril 1945, elle a repris ses opérations sur une faible échelle, augmentant peu à peu sa production à mesure qu'elle obtenait de la main-d'oeuvre, de sorte qu'à la fin de 1945 cette usine produisait à 60 p.c. de sa capacité.

Au début de l'année, les administrateurs ont autorisé la construction d'un nouveau four, afin d'équilibrer la capacité des fours avec celle de l'usine. On a commencé à utiliser ce four durant les quatre derniers mois de 1945.

* * *

Angl-Can. Telephone

En 1945, les opérations d'Anglo-Canadian Telephone Company ont donné des résultats bruts à peu près équivalents à ceux de 1944, soit $628,371 contre $620,982, mais par suite d'une diminution dans le montant des impôts, le profit net accuse une augmentation, se traduisant par $6.70 l'action privilégiée 5½% et 67 cents l'action ordinaire, à comparer à $6.49 et 62 cents l'action respectivement l'exercice précédent. Le fonds de roulement a été porté de $468,821 à $526,328.

On ne possède aucun autre renseignement au sujet de Philippine Long Distance Telephone Company, dans laquelle la compagnie possède d'importants intérêts, depuis la lettre reçue en décembre 1945, qui révélait qu'une bonne partie des biens en question avait été détruite au cours de la guerre. Actuellement, à même les fonds disponibles, la compagnie essaie, avec la coopération de l'armée américaine, d'installer un certain nombre d'appareils téléphoniques à et autour de Manille.

Les changes

New-York, 20. — Le dollar canadien a monté de 1/16 à 90⅞ cents. La livre sterling cote $4.03½. La commission de contrôle du change à Ottawa maintient le cours du dollar à $9.09-9.51 ; d'escompte.

Ottawa, 20. — La commission de contrôle du change conserve les taux suivants pour le dollar américain; 10 p.c. de prime à l'achat et 10½ p.c. d'escompte à la vente.

La livre sterling cote en monnaie canadienne $4.43 à l'achat et $4.45 à la vente.

Ex-dividende aujourd'hui

Canada Steamship Lines, 50 cents par action.

Les hommes d'affaires



M. JAMES-S. ELLIS, qui vient d'être nommé gérant de la division de Québec de Maple Leaf Milling Co. Ltd.
(Photo Blank & Stoller)

Les Cà coté de Wall-Street

(Service de United Press spécial à la "Presse" par Chas J. Walzer.)

New-York, 20. (BUP) — Les administrateurs de Curtiss-Wright ont omis le dividende de 50 cents par action "A" et ces titres ont dégringolé de $6 avant de recevoir un peu d'appui. Ce qu'on aimerait savoir à Wall Street, c'est la raison pour laquelle la compagnie a attendu plus d'une vingtaine d'heures avant de communiquer cette nouvelle et l'a ensuite lancée juste avant la fermeture de la bourse hier. Les administrateurs s'étaient réunis vers 6 heures de l'après-midi, le lundi 18 mars.

La décision de Curtiss-Wright n'a pas fait baisser seulement les actions "A", mais aussi les actions ordinaires, qui ont subi une perte assez élevée. Le virement a été assez considérable pour placer ce titre en deuxième position sur la liste des titres les plus actifs de la séance. Les actions "A" figuraient en cinquième position.

Tout le marché a baissé à la suite de ces titres et, en quelques minutes, une hausse irrégulière a été transformée en une baisse irrégulière, ce qui prouve que le marché est encore très sensible et qu'il se passera peut-être plusieurs séances avant qu'il ait repris son équilibre.

Pendant que plusieurs valeurs dirigeantes étaient bafouées, un grand nombre de spécialités reçurent un accueil favorable. On prévoit que cette sélectivité continuera de dominer le marché pendant quelque temps. On s'attend à d'autres réductions ou omissions de dividendes et il est probable que les rapports sur les opérations du premier trimestre seront peu encourageants. Certains boursiers se demandent quand le marché se rétablira suffisamment pour que l'on puisse dire que ces nouvelles ont été escomptées.

Toronto Stock Exchange

		Haut	Bas	11.30 hres
900	Abit.	7¼	—	—
290	Id. 6 p.c.	99	97¼	99
100	Id. New	14	—	—
1900	Id. $1.50 p.	18½	—	—
100	Id. $2.50 P	39	—	—
35	Acadia A	22¾	—	—
1200	Ajax	2.08	2.00	2.08
600	Amm Yelo	29	—	—
1500	Alger	36	—	—
500	Apex	17	—	—
30	Alum	183	—	—
100	Ang Can	99	—	—
20	Argus P	100¼	—	—
1300	Area	21	—	—
500	Arjon	33	—	—
4100	Arnt	40	38	39
4587	Astoria	57	54	56
1800	Athona	38	37¾	38
1000	Atlas	0	—	—
2100	Aubelle	62	62	62
1200	Aumaq	1.22	1.19	1.20
200	Aunor	5.95	5.90	5.90
7400	Bagam	37	35	37
283	Bankfi	12	—	—
10	Bk Mtl	220	—	—
3500	Bear	1.20	1.18	1.20
50	Beatty 'A'	44	—	—
25	Id. 'B'	38	—	—
1100	Beaulieu	83¢	80	80
20	Bell	196	—	—
500	Beren	1.06	1.06	1.06
3200	Berco	76	75	75
600	Bidgood	31	—	—
1000	Bolyco	22	—	—
235	Bralor	17½	17¼	17½
60	Brazil	26½	—	—
210	B.A. Oil	28	—	—
25	BC Power A	30¾	—	—
5263	Brit. Dom.	44	39	39
125	Buff Ank	7.80	—	—
1000	Buff Cdn	30	—	—
1000	Buff Ri	38	—	—
120	Cal Edm	2.30	—	—
75	Can. Cem.	17¼	—	—
25	Id. P.	143	—	—
25	C. Malt	54	—	—
15	C. N. Pow.	11¼	—	—
10	C. Pack. A	40	—	—
100	Id. B	20	19¾	20
10	Can. S.S.	20	—	—
110	Can. Wire B	24	—	—
160	C. Brew.	20¾	—	—
1540	Id. dr.	10	09	10
10	Canner	23	—	—
30	Cdn Car	17½	—	—
300	Id. A	21¾	21½	21¾
5	Cdn Food	12¾	—	—
300	Cdn Mal.	1.15	—	—
60	Cdn Oil	16½	—	—
325	CFR	21¾	21	21¼
600	Cint Pat	2.60	2.58	2.60
1500	Cint Por	34	—	—
1900	Centrema	37	36	37
100	C Asco A	18	—	—
100	Chem Rts	01	—	—
205	Ches	1.60	—	—
200	Cosbeno	4.10	—	—
1000	Coln	67	—	—
300	Colomac	60	—	—
100	Com Pete	42	—	—
100	Conlar	2.10	—	—
440	Con. Bak.	17¾	—	—
30	Cn. Smelt.	86	—	—
1200	Cournor	80	—	—
1400	Croinor	1.44	—	—
2250	Crestaur.	66	65	65
900	Delnite	2.70	2.65	2.65
300	Dicken	1.58	1.57	1.58
100	Dome	27½	—	—
20	Dom. Bk	24½	—	—
58	Dom. Dair.	10½	—	—
26	Dom. Fdry	33¼	32¾	32¾
10	Dom. Malt P.	105¾	—	—
200	Dom. Stl B	17¾	—	—
100	Duques	1.35	—	—
1000	Duvay	34	—	—
4100	E. Amphi.	50	49	49
600	E. Mal.	2.65	2.63	2.63
2800	E. Sull.	4.00	3.90	3.93
30	El Stl	11¼	—	—
800	Elder	1.10	1.08	1.08
2400	Eldona	1.10	1.05	1.06
20	Falcon	5.15	—	—
770	Fam Play	13¼	15½	15¼
15	F Farm.	58¼	—	—
10	Fed Gr	6¼	—	—
1000	Fed Kirk	16	—	—
90	Ford A	23½	—	—
500	Franco	53	—	—
30	Fraser	58	—	—
15	G S Ware	19	—	—
167	Giant	7.40	—	—
600	Gillies	20	—	—
1200	Glenora	11	—	—
700	God L.	63	—	—
1600	Goldale	30½	30	30
500	Gr Crest	63	—	—
1000	Gr. Hawk	1.00	—	—
3800	Gr. Arrow	54	50	50
1700	Gr. Gate	27	26	26
1100	Gr. Man.	2.18	2.15	2.15
1000	Gridol	11	10½	11
50	Gra. Bous	17	—	—
100	G Pap	27½	—	—
50	Id. P	51	—	—
90	Id. Vt	28	27½	28
143	Id. P	51	50	50
10900	Goldvue	09	—	—
800	Gunnar	50	—	—
50	Gypsum	15	—	—
3200	Halerow	12	—	—
1900	Harker	24	—	—
1900	Harric	54	—	—
1000	Hasaga	2.00	—	—
2000	Hedley	21	20	20
1100	Hedley	2.55	2.50	2.50
5600	Heva	50	47	49
2000	Hi. Sar.	06	—	—
275	Hinde	22	—	—
20	Hollinger	45	—	—
800	Home	3.20	3.15	3.20
6000	Homer	31	29	30
100	Howey	50	—	—
500	Hugh	17	—	—
1	Hur. E.R.	105	—	—
30	Imp. Bk	28¾	28	28
695	Imp. Oil	15¼	15⅛	15⅛
30	Imp. Tob.	15	—	—
25	Inglis	12¾	—	—
500	Inspir.	1.25	—	—
55	Int. Met. A	50	—	—
100	Int. Nick.	40½	40	40¼
475	Int. Pete	22¾	—	—
1500	Jacknl	28	—	—
500	J Walte	32	—	—
500	Jacola	06	—	—
500	Jason	48	—	—
114	JM Con	04	—	—
8100	Joliet	1.30	1.25	1.28
500	Kayrand	34	—	—
525	Kerr Add.	16¼	16⅛	16¼
300	Kirk. L.	2.40	2.38	2.38
5500	Kirk. To.	33	30	30
10	Labra.	7.00	—	—
1600	L. Dufft	1.05	—	—
50	La Luz	6.60	—	—
30	Lang	20½	—	—
9600	Lap. Cad.	18	16	16
1200	Lapaska	51	50	51
700	Laitch	1.41	1.40	1.40
28900	Lanward	73	—	—
200	Lingman	1.16	1.15	1.15
500	Lit. Lk.	2.75	—	—
10	Lob. "A"	30⅝	—	—
75	Id. "B"	29¾	29½	29½
900	Louvic	1.55	1.52	1.55
100	Macassa	4.20	—	—
670	MacDonald	4.25	4.15	4.15
200	Macleod	2.94	—	—
1200	Madsen	4.25	4.15	4.15
4400	Malart	3.10	2.98	3.00
50	Maralgo	14	—	—
200	Marcus	1.23	—	—
2100	Marlon	39	38	39
500	Martin	25	—	—
30	Massey	17¼	—	—
110	Id. P.	29¼	—	—
25	McColl	17½	—	—
825	McKenz.	1.45	—	—
2500	McMar	31½	31	31
8000	Mcd Con	14	13½	14
125	Mng Corp.	10	—	—
1000	Monsta	70	—	—
80	Mtl Pow	24¼	—	—
1000	Mochos	35	—	—
100	Nat. Gro. P	30	—	—
20	Nat. Sti.	28	—	—
4700	Nesus	2.85	2.83	2.85
500	New Calu	80	—	—
2000	Nib	21	20	20
6000	Nipias	4.00	—	—
235	Noranda	66	65¼	65¾
1505	Normet	1.55	1.50	1.50
1600	Norse	25½	—	—
500	Northia	13½	—	—
800	O'Brien	2.75	—	—
5	Omega	22	—	—
2060	Omnitra	24	23	23
10	Ont Lk	115¼	—	—
2800	Orlac	33	—	—
1500	Pacif. Pete	95	—	—
40	Page H.	32	—	—
310	Pamour	2.02	2.00	2.02
2100	Paramaq.	21	—	—
500	Parbec	24	—	—
1200	Paymast.	35	—	—
2900	Osisko	1.50	—	—
10250	Do. Rts	24	22	22
500	Pic. For.	37	—	—
588	Pick Cr.	4.00	—	—
200	Pioneer	6.60	—	—
1800	Porc. Reef.	42	—	—
2300	Powell	1.25	1.22	1.24
700	Id. Vt.	1.13	1.12	1.12
50	Press Met.	17½	—	—
700	Preston	2.75	—	—
30	Purity P.	31¾	—	—
400	Pure Gold	1.96	1.95	1.96
1800	Que. Man.	72	—	—
800	Queensf.	99	—	—
630	Quemont	16¾	16½	16¾
100	Regcrf	32	30	32
2300	Richmac.	69	68	69
300	Rouyn	52	—	—
100	Royal Bk	24¼	—	—
225	Royalite	20	19¼	19¼
200	Stl Corp	9⅝	—	—
100	Id. A	32	—	—
50	San. Ant.	4.85	—	—
4000	Sand.	13	12	12
1400	Senator	1.10	1.05	1.06
40	Shawin	25	—	—
1900	Shawkey	57	56	57
4100	Sherritt	1.86	1.84	1.84
230	Simp B	25	—	—
20	Id. P	107	—	—
100	Sisco	1.00	—	—
1600	Sladen	80	75	80
430	Stan Chem	11⅝	11¼	11⅜
1150	Stads	1.10	—	—
2600	Starratt	1.06	1.00	1.00
33	Stedman	90	—	—
8800	Stuart Rock	3.25	3.18	3.15
600	Sullivan	2.85	2.80	2.80
3100	Surf	92	90	90
25	Tamblyn	23¼	—	—
70	Tech Hughes	4.70	—	—
20	Texas	1.10	—	—
500	Thom Lund	58	—	—
5	Tip Top	20	—	—
3000	Thurbois	87	86	86¾
148	Tor Iron A	13½	12	12½
100	Trans Res	1.30	—	—
100	Uni Cons B	24	—	—
40	Uni Fuel B	6¾	—	—
1000	Uni. Oil	08½	—	—
10	Uni. Stl	11	—	—
700	Upp. Can.	2.80	—	—
1000	Villbona	33	32	32
50	Venture	14	—	—
2200	Vicour	47	—	—
100	Wasa	4.95	—	—
15	Walker	117	—	—
50	Id. P.	23	—	—
6850	Wasa	1.40	1.35	1.39
2000	West Mal.	36	—	—
1400	Wrkusko	53	—	—
70	Weston	28	27¾	27¾
500	Willroy	20½	—	—
835	Wpg El	14½	14	14½
5	Id. P	99⅝	—	—
1000	Wihora	34	33	33
80	Wayc Comb	26	—	—
2000	Yellorex	18	—	—

CURB

335	BC Pulp	70	67	70
25	Id. P.	180	—	—
100	Brown	6¾	—	—
210	Can. Vin	14½	—	—
750	C. W. Lumb.	3.10	—	—
40	C. Westing	57¾	—	—
2490	Con Pap.	17⅜	16¼	17½
100	Con. Pres.	28	—	—
143	Dom. Brid.	40	—	—
100	Minn. Ont.	21½	—	—

Ton vigoureux des papeteries

Sur le marché local, ce groupe fait des gains d'une fraction à 2 points.

Les papeteries ont été le seul groupe qui ait suscité de l'intérêt sur le marché local pendant la matinée; ces titres ont fourni la majeure partie du virement et ont enregistré des gains d'une fraction à plus de deux points. Les autres compartiments ont étroitement varié. Les échanges ont porté sur environ 25,300 valeurs industrielles et 30,800 actions minières.

Price a haussé de 2¼ points à 59¾ et Fraser, de 2 points à 60; Howard Smith, Abitibi privilégié et Maclaren ont monté de 1 point et M. & O. Paper, de 1¼ point. Dryden, Consolidated et Donnacona ont progressé d'une grosse fraction.

Dominion Glass a fait un bond de 20 points à 220, répétant ainsi le cours maximum atteint en 1929. Tooke a avancé de 3 points pour toucher le nouveau sommet de 40.

Au groupe des services publics, Brazilian Traction et Shawinigan Power se maintenaient; Canadian Pacific et Montreal Power ont cédé une petite fraction.

A la section minière, Central Cadillac, East Sullivan et Joliet Quebec ont maintenu leurs positions.

Nouvelles minières

Alta Mines

Alta Mines Limited rapporte que le trou de forage au diamant no 6 a été complété et qu'on a obtenu des valeurs allant jusqu'à $4.55. Ce trou avait été foré sous la faille où on avait récupéré en surface des valeurs de plus de $10 à la tonne.

Les opérations ont marché au ralenti tout l'hiver à cause de la difficulté de se procurer l'eau nécessaire pour alimenter la foreuse. Il semble que d'ici une quinzaine de jours cette situation sera complètement changée; on a l'assurance d'obtenir une deuxième foreuse et on poursuivra les travaux de sondages au diamant rapidement avec deux foreuses.

La compagnie a tout l'argent nécessaire pour entreprendre cette campagne élaborée de forages au diamant, plus de $100,000 ayant été placés dans la trésorerie en novembre dernier.

* * *

Aumaque Gold

Toronto, 20. — Pendant que le percement en travers-banc dans les veines se poursuit aux niveaux de 250 et 500 pieds d'Aumaque Gold Mines, Ltd., le sondage au diamant dans la section est de la propriété, à environ 6,000 pieds du puits, se continue.

Foré parallèlement au 97e trou de sonde et à 500 pieds au nord-est, le 99e trou, en plus de sectionner la même bande rhyolitique, a recoupé ce qui paraît être une venue parallèle. Le minerai d'East Sullivan, au sud, git dans une coulée rhyolitique analogue. Le sondage continue au nord-est.

* * *

Midd-Pershing Gold

Midd-Pershing Gold Mines, Ltd., commencerait sous peu le sondage d'une étroite veine de quartz découverte par l'exploration en surface. Cette veine contient quelques particules d'or visible et, bien qu'elle soit de nature erratique, sa présence indique, selon M. Frank-C. Buckland, ingénieur, qu'il y a de l'or dans la propriété. Le forage à la propriété voisine (Pershon Gold) a traversé quelques importantes sections minéralisées, dans 2 zones différentes. La zone la plus au sud touche au coin nord-est de Midd-Pershing.

Ton légèrement faible à Toronto

Toronto, 20. — P.C. — Les cours ont fléchi légèrement en ouverture du Toronto Stock Exchange ce matin et l'allure a ralenti. Le virement de la première heure a diminué à environ 273,000 actions.

Au groupe en général peu achalandé des mines d'or, Dome, Giant, McKenzie, Negus, Central Patricia, Bralorne, Delnite, Croinor, Wasa Lake ont réalisé de petits gains. East Sullivan, Pickle Crow, Starratt, Berens River, Senator, Conwest, Upper Canada, Pamour et Powell-Rouyn ont baissé modérément.

Steep Rock a reculé un peu, soit de 15 cents à 3.10. Waite Amulet, Normetal, Noranda et Nickel ont subi des pertes minimes. Sherritt a conservé une avance de quelques cents.

Les pétroles de l'Ouest ont baissé quelque peu.

Fractionnement du capital de Dom. Glass

A une assemblée extraordinaire qui aura lieu le 10 avril, les actionnaires de Dominion Glass Company seront appelés à approuver le fractionnement en cinq des actions ordinaires et privilégiées.

Il y a en cours 26,000 actions privilégiées et 42,500 actions ordinaires de $100 au pair. Chacune des actions ordinaires et privilégiées de $100 au pair deviendra une action de $20 au pair puis subséquemment une action sans nominal; en conséquence, il y aura en cours 130,000 actions privilégiées 7% et 212,500 actions ordinaires.

A l'heure actuelle, le dividende sur les actions ordinaires est de $5 par année. Pour l'exercice terminé le 30 septembre 1945, les profits nets ont été de $29.43 par action privilégiée et de $13.72 par action ordinaire.

Titres tchèques en hausse à Londres

Londres, 20. (B.U.P.) — A la nouvelle qu'on reprendrait le paiement des coupons, les emprunts tchécoslovaques 8 p.c. ont grimpé de 3 livres sterling en bourse des valeurs de Londres aujourd'hui, pour toucher 99.

Cependant les autres valeurs étrangères n'ont guère changé. Les fonds d'Etat anglais ont augmenté de fractions de point, sur une bonne demande des institutions. Au groupe des valeurs types, les achats se concentraient sur l'Emprunt de guerre 3½ p.c.

Une autre avance des mines d'or fut le fait saillant parmi les actions. Malgré la grève dans la région de Witwatersrand, ces titres ont haussé. Les industrielles se sont maintenues et les pétroles ont peu changé. Les chemins de fer nationaux ont réalisé des gains fractionnaires.

Baisse du seigle au Winnipeg Exch.

Winnipeg, 20. (P.C.). — Peu après l'ouverture du marché, il s'est produit un mouvement de liquidation ce matin au Winnipeg Exchange, abaissant les prix des contrats de seigle. Le contrat d'octobre a glissé de 1⅛-1¼ cent, tandis que les prochains contrats n'ont pas été traités. Le contrat d'octobre a ouvert inchangé à ¼ plus bas à 1.96⅛-1.96¾; les autres contrats ont été négligés.

Ton mixté à Chicago

Chicago, 20. (P.A.). — Les grains de Chicago affichaient un ton mixte ce matin et la plupart des opérations portaient sur l'avoine et le contrat de mai du seigle.

Le blé, le maïs et l'orge ont été demandés à leurs prix maxima, mais sans attirer de vendeurs. Les contrats d'avoine, sauf celui de mai, ont ouvert entre ⅛ plus bas et ⅛ plus haut, juillet à 80⅞; le contrat de mai du seigle a débuté entre ½ plus bas et 1 cent plus haut à 2.18⅝-2.19.

Rendements des valeurs

Ordinaires	Taux div	Prix appr	Rend %
Agnew Surpass	1.20	31	3.87
Aluminium	8.00	178	4.49
Asbestos	1.80	31½	5.64
Bell Telephone	8.00	198	4.04
B A Oil	1.00	27¼	3.67
Building Products	1.00	31	3.22
C. & D. Sugar	1.80	25	3.20
Can. Malting	2.00	60	3.33
Avec bonis	4.50	60	7.50
Can. Malting	2.00	60	3.33
Can. Vinegars	1.40	16½	3.47
Can. Bronze	1.50	49	3.06
Can. Westinghouse	2.00	60	3.33
Crown Cork	2.00	49½	4.04
Dist. Seagrams	2.22	98	2.26
Dom. Bridge	3.20	40½	7.96
Dom. Glass	5.00	190	2.63
Dom. Textile	5.00	94	5.32
Ford "A"	1.00	29	3.45
Imperial Oil	.50	16	3.12
Imp. Tobacco	.40	13	3.07
Avec bonis	.55	13	3.66
Int. Nickel	1.60	40	4.00
Int. Pete	1.00	22	4.55
Laura Secord	.80	22	3.63
Montreal Cottons	4.00	80	5.00
National Breweries	2.00	45	4.44
National Steel Car	1.60	28	5.71
Ottawa L. H. & P.	1.00	17	5.88
Ogilvie	2.00	31	3.22
Penmans	2.80	70	4.00
Quebec Power	1.00	21	4.76
Royalite	1.00	21	4.76
St Lawrence Flour	1.40	38	3.68
Avec bonis	1.80	38	4.73
Shawinigan	1.00	24½	4.13
Silka Breweries	1.60	46	3.48
South Can. Power	.80	13	6.31
Steel of Canada	3.00	85	3.53
Western Grocers	3.00	140	2.14
Wilsil	1.00	25	4.00
'PRIVILEGIES			
Anglo Can. é	2.75	55	5.00
Agnew Surpass	7.00	115	6.09
Belding Corticelli	7.00	157	4.46
Can. Cement	6.50	143	4.54
Can. Nor. Power	7.00	107	6.54
Can. Fairbanks Morse	8.00	120	4.70
Can. Industries	7.00	175	4.00
Com. Alcohols	2.00	40	5.00
Dominion Glass	7.00	172	4.07
Dist. Seagrams	5.00	119	4.20
Dom. Textile	7.00	175	4.00
Gatineau Power	5.00	110	4.55
Gen. S. Ware	8.00	107	4.67
Goodyear	2.80	88	4.55
Imp. Tobacco	29.9c	8	3.74
Lake of the Woods	7.00	160	4.38
McColl Frontenac	8.00	105	5.66
Ogilvie	7.00	175	4.00
S. C. Power	6.00	116	5.17
Steel of Canada	3.00	86	3.49
Tuckett Tobacco	7.00	175	4.00
Walker Gooderham	1.00	23	4.35
BANQUES			
Can. Nationale	.70	20	3.50
Commerce	.80	23½	3.40
Dominion	.80	26	3.08
Montréal	.80	26	3.84
Nouvelle-Ecosse	1.00	34	2.94
Royale	.80	24½	3.27
Toronto	1.00	35	2.85
MINES			
Braleme	.80	17	4.71
Cons. Smelters	1.00	85	1.17
Dome	1.20	27	4.44
Hudson Bay	2.00	42	4.76
Lake Shore	.80	21½	3.72
Hollinger	.40	16	2.81
Noranda	4.00	64½	6.20
Sylvanite	.12	3.40	3.52

Cours moyens locaux

	5 banq	10 Util.	20 Ind.	30 comb.	10 can	51 aurif
Midi.	25.83	80.9	126.6	113.6	323.99	104.82
Jour pr.	26.92	80.9	129.9	115.8	328.85	105.20
Sem. pr.	26.98	79.9	127.1	111.4	305.63	107. 3
Mois pr.	26.38	77.1	130.2	113.5	320.38	118.28
An. pr.	19.61	60.2	94.5	85.1	191.42	88.27
Max. 48	27.33	82.4	138.1	118.4	339.22	118.58
Min. 48	24.33	73.5	126.3	109.4	304.39	106.84
Max 45	24.42	73.5	126.9	109.0	323.16	111.01
Min. 45	19.27	56.8	92.5	81.3	179.99	78.13

Ton stable sur les marchés à bestiaux

Aux deux marchés du bétail à Montréal, aujourd'hui, les prix ont affiché un ton stable. Les arrivages se composent comme suit: 57 bêtes à cornes, 154 porcs et 128 veaux.

Les taures ont rapporté $7.50-$11.50, les bonnes vaches, $9.25-$10 et les communes de boucherie, $7-$8.25. Les animaux de boucherie et de conserve ont donné $6.75 et moins, les bons taurcaux, $9.50-$10.50 et ceux à saucisson, $7.50 et plus.

Les prix des veaux ont varié entre $10 et $14. Les porcs de la catégorie A se sont vendus à $18.25, quelques-uns à $18 et les truies, à $16.50-$17.

Demande d'acier très persistante

Les usagers continuent d'adresser des commandes aux aciéries débordées.

New York, 19. (P.A.)—Alors que certaines grèves industrielles ont pris fin ou sont en voie de règlement, les usages d'acier continuent d'exercer pression sur les aciéries, et ne tiennent pas compte du fait que les commandes en carnet de ces dernières sont suffisantes pour maintenir durant plusieurs mois la production à de hauts niveaux, rapporte le périodique "Iron Age".

Il est plus que probable que l'on accélérera le pourcentage du rendement à 90 ou 95, une fois la situation redevenue normale dans les mines de charbon. La perspective de l'outillage et de la main-d'oeuvre suscite cet optimisme.

Une situation de la main-d'oeuvre moins tendue, une semaine plus courte et l'une des hausses les plus importantes des gages dans l'histoire de la sidérurgie, toutes ensemble amélioreront la production. Toutefois si la grève du charbon se prolongeait 3 semaines, une section appréciable de l'industrie de l'acier en souffrirait encore.

La production de lingots d'acier a encore augmenté cette semaine, cette fois, de 4.5 points à 89.5 p.c. de capacité théorique.

Modernisation à l'Imperial Tob.

A la réunion annuelle des actionnaires d'Imperial Tobacco Co. of Canada, Ltd., le président, M. Earle Spafford, a parlé du projet de rachat des $10 millions d'obligations en séries, appelées au remboursement pour le 15 avril 1946. "Vos administrateurs, a-t-il dit, croient sage de bénéficier des bas taux d'intérêts actuels et ont décidé de convertir les obligations de la compagnie en une nouvelle émission à un taux d'intérêt plus bas et à plus longue échéance. La compagnie émettra en même temps $5 millions de titres pour défrayer le coût de nouvelles constructions et de la modernisation des usines".

M. Spafford a aussi signalé que les fabricants canadiens auront besoin ces prochaines années d'une quantité de tabac en feuille beaucoup plus considérable que la production de 1945 n'en a fourni.

L'érection de l'établissement destiné à traiter le tabac séché à l'air chaud, à Aylmer, Ont., achève et sera prêt pour la récolte de 1946.

London Stock Exchange

Londres, 20. (P.A.)—Voici les c

PRODUITS AGRICOLES

Prix du beurre et des oeufs

Le marché des oeufs a affiché à peu près la même tenue qu'hier et les prix sont demeurés inchangés pour toutes les catégories, d'après le ministère fédéral de l'Agriculture.

ARRIVAGES

(Non compris par camion)

	Caisses d'oeufs	Boîtes beurre	Boîtes from.
Mardi	1,253	—	4
Année dern.	1,430	2,548	2

PRIX DU BEURRE
(Commodity Exchange)

Marché au comptant :
Québec, 92 points . . . . . 36 ct

(Marché libre)

Prix de gros du beurre vendu en petites quantités aux détaillants :

No 1, pasteurisé	36½
Ere tinette	37
Palna de 1 lb	38

PRIX DES OEUFS

Marché au comptant :

	aGouvernement †Exp.	†Domest.	bComm. Exch
A-gros	37	35	*35 -35½
A-moyens	35	33	33 -33½
A-poulettes	—	31	30 -30½
B	—	31	31 ct
C	—	27	27 ct.

	cPetites quantités	dPrix de vente
A-gros	41-42	41-43
A-moyens	38-40	38-40
A-poulettes	36	34-37
B	36	33
C	39	31

Marché à terme—
Mars . . . . . 34 ct.

aPrix de gros fournis par le Ministère fédéral de l'Agriculture. Service de renseignements sur les marchés. †Préparés pour l'exportation. ‡Marché local, caisses gratuites.
bPrix de clôture au Can. Com. Exch minimum de 50 caisses.
cPetites quantités vendues en cartons aux détaillants, oeufs libres 2 cents de moins la douzaine.
dPrix approximatif au consommateur.

Prix des fruits et des légumes

Arrivages.—Pommes 12, bananes 37, raisins 3, pamplemousse 12, citrons 3, oranges 47, poires 5, tomates 12, autres fruits 7, betteraves 1, choux 5, carottes 14, céleri 23, laitue 20, oignons 5, pommes de terre 145, navets 3, légumes mélangés 18, autres légumes 16.—Total: 386.

Pommes.—C.-B., Delicious, Winesap, Newton, caisse, très belles, 397; belles 3.67; "C" 3.31.

Bananes.—C.-A., Jam, 100 livres, 10.50.

Pamplemousse.—Floride, caisse régulière, 4.75-5.65; Tex., caisse fil de fer, 3.50-4.00; gros plus chers; Pink 5.00-6.00.

Raisins.—Argentine, Ribier, type, lug 20 livres, 5.00.

Citrons.—Cal., caisse 6.75-8.00; quelques-uns plus chers.

Oranges.—Cal., Navel, caisse, 6.00-6.75; petites moins chères; Floride, caisse régulière, 6.00-6.45; caisse fil de fer, 5.50-6.00.

Ananas.—Cuba, cageot 7.25-8.00; ½ cageot 3.50-3.75.

Poires.—Cal., Winter Nellis, caisse 7.00-7.60; Ore., 7.50-7.90; Argentine, William, 7.50-7.80.

Tangerines.—Floride, ½ caisse 3.00-3.75; petites 2.25-2.75.

Tomates.—Mex., lug., 5.00-6.50.

Betteraves.—Qué., sac 50 livres No. 1, 1.25-1.60; Tex., ½ cageot, 2.25-2.50; sac 50 livres, 1.85-2.21.

Choux-fleurs.—Cal., cageot, 2.75-3.50.

Choux.—Qué., baril 2.25-4.25; Ont., sac 50 livres, 2.40; Floride, Tex., Ariz., verts, sac 50 livres, 2.50; gros cageot, 4.50; rouges, de Savoie, ½ cageot 3.00-3.25.

Carottes.—Que., sac 50 livres No. 1, lavées 1.50-1.75; non lavées, 1.25-1.50; Tex., Ariz., Cal., cageot 6 douz. 4.50-4.95; Tex., sac 50 livres, 2.00-2.21; Ont., sac 50 livres, No. 1, lavées, 1.75.

Céleri.—Floride, cageot, 4.50-5.50; quelques-uns plus chers; Cal., Pascal, cageot, 4.25-5.50.

Concombres.—Ont., de serre, carton 1 douz., No. 1, 4.00-4.50.

Laitue.—Ariz., Cal., Iceberg, cageot, 5 douz., 6.50-7.50; 6 douz. 5.50-6.50.

Oignons.—Que., rouges, jaunes, sac 50 liv., No. 1, 2.30-2.89; No. 2, 2.00-2.35; Ont., No. 1, 2.59; sac 75 livres, 3.89; sac de 100 livres, 5.18.

Pommes de terre.—I. P.-E., N.-B., Qué., sac 75 livres No. 1, 1.95; N.-B., petites 1.80; Me., N.D., Min., Mich., sac 100 livres, E.-U., No. 1, grosseur A, 2.61; Me., grosseur B, 2.40.

Pois.—Mex., boiss., 4.00-4.25; quelques-uns plus chers.

Panais.—Qué., sac 40 livres, lavés No. 1, 1.50-1.75; non lavés 1.25-1.50; Ont., sac 50 livres, 2.00.

Rhubarbe.—Que., de serre, carton 12 livres, No. 1, 1.75-2.50; No. 2, 85-1.75; Ont., carton 10 livres No 1, 1.60-1.75.

Navets.—I. P.-E., sac 90 livres, No. 1, 90-1.15; N.-B., 90-1.00; Qué., lavés 1.00-1.25; non lavés .75-.90; Ont., cirés 1.25-1.75.

Prétendue dictature atomique

SUITE DE LA PREMIERE PAGE

pour apaiser l'appréhension justifiée que les partisans américains de ce "système japonais" entravent l'établissement d'une collaboration internationale dans le cas de l'énergie atomique et fournissent . . . (des mots manquent) . . . et l'Assemblée des Nations unies.

"D'après les déclarations lues dans les journaux, l'épreuve (projetée pour mai et juillet contre des unités navales dans le Pacifique) est destinée à inculquer la crainte de la bombe atomique comme moyen de persuader le monde que la paix est nécessaire.

"Evidemment, tous ne sont pas convaincus qu'un tel moyen de persuasion profite à la cause de la paix. Le sénateur Lucas a demandé pourquoi il faut exhiber la puissance de l'arme atomique si on a l'intention d'en interdire l'usage militaire.

"On lui a répondu que l'avertissement donné par cette arme constituera le meilleur moyen d'éviter le danger de guerre".

Les Kurdes assiègent trois garnisons d'Iran

SUITE DE LA PREMIERE PAGE

France se désiste, il est à peu près certain que l'U.R.S.S. reprendra la requête.

Quelques personnages officiels de Washington croient aussi que l'U.R.S.S. peut poser la question d'Argentine, en s'appuyant sur le récent Livre bleu du département d'Etat, qui lui fournit les éléments d'un réquisitoire contre le colonel Juan-D. Peron, nouvellement élu à la présidence argentine.

Anciennes questions qui peuvent reparaître

L'U.R.S.S. peut aussi remettre sur le tapis les questions de Grèce, d'Indonésie et du Levant, posées à la première session du Conseil de sécurité. L'élection générale de Grèce est fixée au 31 mars, donc pendant la deuxième session du Conseil; les partis de gauche ont proclamé leur volonté d'abstention.

Les négociations d'Indonésie n'ont abouti à rien. Les armées britannique et française doivent évacuer la Syrie le mois prochain, mais l'U.R.S.S. peut mettre en doute la prétention française que le retrait du Liban est impossible avant un an.

Les 3 questions à l'agenda

Le secrétaire général des Nations unies, M. Trygve Lie, a publié hier le texte de la note iranienne et annoncé que la requête est inscrite à l'agenda provisoire du Conseil. Cet agenda comporte donc 3 grandes questions. Les autres sont la requête yougoslave sur l'armée polonaise d'Italie; la requête albanaise d'admission aux Nations unies, appuyée par l'U.R.S.S. Il se peut que l'agenda s'allonge encore la semaine prochaine.

Les personnages officiels américains guettent les événements d'Iran, au cas où la démarche de Téhéran auprès du Conseil serait suivie d'un changement de ministère.

L'Iran ne cherche pas querelle

Aussitôt après l'envoi de la requête, l'ambassadeur de l'Iran, M. Hussein Ala, a prononcé des paroles conciliantes. Il a déclaré aux journalistes: "Je tiens à souligner, au nom de mon gouvernement, que la présentation au Conseil de sécurité d'un différend de cette nature par une partie ne doit pas être interprétée par l'autre comme un acte hostile".

Comme on pouvait s'y attendre, certains supposent que l'U.R.S.S. tentera d'arracher des concessions du gouvernement iranien avant la session du Conseil, ou d'imposer un remaniement ministériel propice à ses visées. Le nouvel ambassadeur soviétique est attendu à Téhéran aujourd'hui. Mais la plupart des personnages officiels de Washington supposent que la requête sera présentée au Conseil lundi, quoi qu'il arrive d'ici là.

La cause de Lunan plus importante

SUITE DE LA PREMIERE PAGE

qui se pressait aux premières comparutions, avait presque disparu. Les sept accusés, tous en liberté provisoire, sont arrivés sans que la foule habituelle des photographes et des curieux ait de quelque manière surveillé leurs mouvements.

Les deux jeunes femmes semblaient avoir totalement oublié la fatigue qui les caractérisait à leur sortie d'une longue détention avant d'obtenir la liberté sous cautionnement. Elles affichaient ce matin des toilettes plus en harmonie avec le printemps hâtif; elles avaient des coiffures moins lassées et l'air moins anémié.

Dans la salle d'attente, des journalistes ont pu entendre les francs éclats de rire de la jeune Mme Woikin qui était entourée de son frère, de son procureur et d'un pasteur portant collet romain.

Les hommes eux-mêmes avaient rafraîchi leur toilette et montraient un air plus dégagé, effets de la liberté et de la saison.

Avant onze heures, la correctionnelle s'est presque vidée, et le magistrat Glenn Strike a continué de faire face à des chauffards, des ivrognes et des vagabonds, en attendant la reprise du complot d'espionnage le jeudi 28 mars.

Fortes dépenses de capital en Ontario

SUITE DE LA PREMIERE PAGE

1943 la valeur brute de la production atteignait $195,379,500.

22,750 nouveaux clients prévus pour l'hydro

Commission hydro-électrique: En 1944 la pose de 400 milles de lignes électriques primaires permit de servir 10,000 nouveaux clients ruraux. En 1945, 1,073 milles de nouvelles lignes ont donné 11,420 clients. Cette année le gouvernement entend poser 2,058 minlles de fils pour servir 7,250 nouveaux clients; on estime que 15,500 autres se raccorderont aux lignes existantes, ce qui portera le total des nouveaux clients de l'année à 22,750. Il en coûtera au moins $8 millions, dont la province paiera la moitié. Le gouvernement a réservé un crédit de $4,150,000 à cette fin.

Les crédits du service de chasse et de pêche passent de $751,400 à $1,092,000. La pêche commerciale, le commerce des fourrures, le tourisme justifient les dépenses de ce chef.

Les crédits de l'instruction

Les crédits de l'instruction publique pour le prochain exercice sont de $32,371,607; le gouvernement leur ajoute $5,600,000 pris du surplus de l'exercice finissant, ce qui fait au total $38,171,607, soit $3,980,439 de plus que pour l'exercice finissant. Le département de l'Instruction publique veut multiplier les moyens d'aide auditifs et visuels, les camps d'été, les bourses. Les subventions aux bibliothèques seront augmentées. La Commission d'instruction des adultes fondée l'an dernier, poursuivra son travail.

Crédits de l'agriculture augmentés de $1,750,000

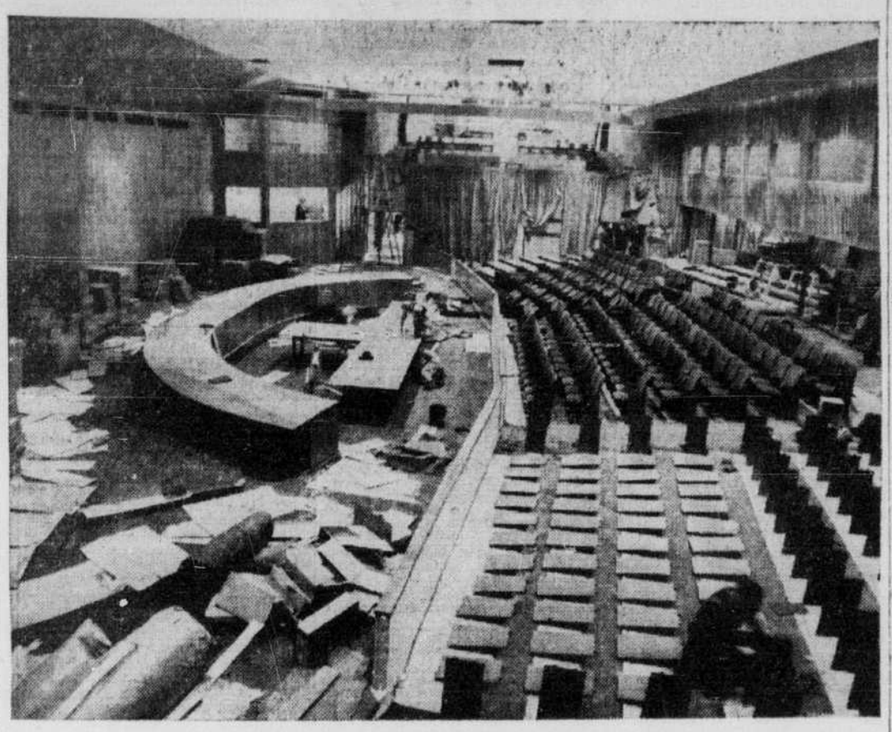
Les crédits du ministère de l'Agriculture sont augmentés de $1,750,000 et atteignent $7,857,349. Les subventions citées plus haut dépasseront $3,600,000. Pour les colons du nord, un entrepôt de pommes de terre a été établi à Cochrane; la coopérative de New-Liskeard a étendu ses facilités. Le gouvernement a aussi amélioré le service vétérinaire. Le gouvernement prête aux coopératives. Les jeunes cultivateurs des terres d'argile (clay belt) profitent de cours spéciaux à la ferme expérimentale de Kapuskasing. Un crédit de $1 million servira à mettre à la disposition des colons une réserve de machines pour le drainage et le défrichement.

La campagne a besoin d'une meilleure police. C'est pourquoi le procureur général dépensera $500,000 pour la radio 3 sens. Ses crédits passent de $3,600,000 à $4,500,000.

Crédits de l'hygiène augmentés de $3 millions

Les crédits de l'hygiène passent à $15,372,390, soit une augmentation de $3,028,200. Le gouvernement entend augmenter les subventions aux hôpitaux généraux. Il affectera un crédit de $500,000 aux consultations prénatales. Les crédits de l'assistance publique, augmentés de $500,000, atteignent $14,157,638. Le gouvernement veut améliorer l'aide à l'enfance; il doit aussi payer plus de pensions de vieillesse.

Salle de l'Organisme des Nations unies



Voici une vue générale de la salle de réunion de l'Organisme des Nations unies au troisième étage de ce qui était le gymnase du collège Hunter dans le Bronx. L'aménagement de cette pièce était presque fini hier, les ouvriers étant à installer les fauteuils, poser les tapis et autres petites besognes. La première séance du conseil de sécurité des Nations unies à New-York aura lieu lundi prochain.

Enfin les voyageurs pourront bien dormir

Chicago, 20, (A.P.) — Six des plus importantes compagnies de chemins de fer qui donnent des services entre les côtes de l'est et de l'ouest ont décidé l'établissement d'un système de wagons-lits qui permettra aux voyageurs d'aller, s'ils le veulent, d'une côte à l'autre sans avoir à changer de wagons, à partir du 31 mars. Ces compagnies sont le New-York Central; le Santa Fe; le Pennsylvania, Chicago and North Western; l'Union Pacific et le Southern Pacific.

Les compagnies ont fait savoir que, à partir de la date indiquée, les voyageurs n'auront plus à passer d'un wagon-lit dans un autre, mais que ce sont les wagons eux-mêmes qui passeront des voies d'une compagnie sur celles d'une autre sans déranger les voyageurs.

Cultivateur accusé d'un double meurtre

Pembroke, Ont., 20. (P.C.) — Tom Gibbons, cultivateur de 40 ans, est revenu en cour aujourd'hui pour la reprise de son procès où il doit répondre à un double meurtre. Un jury des assises du comté de Renfrew a reconnu hier que l'accusé est sain d'esprit et peut subir son procès pour meurtre. Un témoin avait auparavant affirmé que le cultivateur était un "illuminé."

La couronne a terminé sa preuve contre Gibbons, hier, en faisant comparaître Leslie McNult, 14 ans, le seul témoin oculaire du meurtre, et en lisant une confession écrite dans laquelle Gibbons avoue avoir tué Edward Fitzmaurice, 35 ans, et son frère Joseph, 33 ans, sur une route solitaire à la campagne près de sa ferme.

Deux candidats à la mairie de Sherbrooke

(De notre édition finale d'hier)

Sherbrooke, 19. (D.N.C.) — Deux candidats ont été mis en nomination à la mairie de Sherbrooke, aujourd'hui. Se sont deux manufacturiers. MM. Guy Bryant, leader sortant de charge, et Eugène Thibault, ancien conseiller. Quatre conseillers ont été élus par acclamation dans leurs quartiers respectifs; MM. Ovila Déziel, dans l'est, Alphonse Trudeau, dans le sud, Wesley Bradley, dans le nord, et Armand Fisette, dans l'ouest. Seul M. Bradley est une figure nouvelle à l'hôtel de ville.

Après la proclamation des candidats, par le greffier Antonin Desiauriers, le maire J.-W. Genest les a invités à adresser la parole. Aucune déclaration importante n'a marqué la série des allocutions qui suivirent et qui durèrent trois quarts d'heure en tout. La votation pour l'élection du maire aura lieu le 26 mars.

Schwartz et Rumenak comparaîtront demain

Abraham Schwartz, 167 ouest, rue Sherbrooke, et Joseph Rumenak, 747, av. Querbes, qui devaient comparaître ce matin en Cour du recorder sous l'accusation d'avoir distribué sans permis des feuilles de propagande du parti ouvrier-progressiste, n'étaient pas présents devant le tribunal; ils y étaient représentés par leur avocat. Leur cause a été remise à demain.

Jean-Paul Lemoine, adresse inconnue, a aussi comparu devant le recorder E.-J. MacManamy, pour avoir illégalement vendu des billets de hockey à l'intersection des rues Atwater et Ste-Catherine. Il avait obtenu $9 pour un billet valant $1.50. Il s'est avoué coupable et a été condamné à $5 d'amende et les frais.

Une critique de la censure soviétique

Londres, 20. (P.C.)-Reuter — Dans une critique de la censure soviétique parue en page éditoriale aujourd'hui le Daily Herald, organe du parti travailliste de la Grande-Bretagne, prie le gouvernement de s'aboucher avec le régime russe en vue d'obtenir une présentation équitable des déclarations faites par des hommes d'Etat britanniques et des autres nouvelles qui touchent de près aux relations internationales.

Le journal se plaint en particulier du fait que les journaux russes ont publié une version tout à fait erronnée d'une récente déclaration du premier ministre Attlee et n'ont pas fait savoir au peuple soviétique que la Grande-Bretagne est disposée à porter à 50 ans la durée de son traité d'amitié avec Moscou.

La question du blé à l'étude

L'hon. M. McKinnon dit qu'il espère faire une déclaration sous peu.

(De notre édition finale d'hier)

Ottawa, 19. (D.N.C.)—L'hon. J.-A. MacKinnon, ministre du commerce, a déclaré hier aux Communes qu'il espérait faire une déclaration sur le blé dans quelques jours. Cette déclaration ne comprendrait pas seulement le prix initial que payera la commission canadienne du blé pour la prochaine récolte, mais aussi les mesures qui seront prises pour encourager les fermiers à livrer aux entrepôts aussitôt que possible tout le blé dont ils peuvent disposer.

M. George McIvor, président de la commission du blé, est arrivé à Ottawa hier; il revnait d'un voyage à Washington où il a assisté à la réunion de la commission conjointe des approvisionnements alimentaires. Les autres membres de la commission sont arrivés de Winnipeg. Ils ont tenu une assemblée avec le comité du blé du cabinet, dont M. MacKinnon est président, et dont MM. Ilsley et Gardiner sont membres.

On laisse entendre que trois questions importantes ont été étudiées:

1) — si le prix initial de $1.25 le boisseau du blé de première qualité, à la tête des lacs, présentement en vigueur, doit être augmenté pour encourager les fermiers à semer plus de blé au printemps;

2) — ce qu'on doit faire pour induire les fermiers à livrer aux entrepôts aussi vite que possible tous les boisseaux de blé dont ils peuvent disposer, afin de maintenir les niveaux d'exportation aux peuples affamés d'Europe;

3) — si le surplus de blé commercial, soit le blé dans les entrepôts, peut-être réduit sans préjudice à 50,000,000 de boisseaux à la fin de l'année de récolte, le 31 juillet.

50,000,000 de boisseaux à vendre

Les représentants de la commission du blé ont fait une enquête récemment sur la quantité de blé restant encore dans les granges et ont rapporté que les fermiers peuvent vendre une quantité additionnelle de 50,000,000 de boisseaux sans nuire aux fins de semences et de nourriture. Dans certaines sections, on dit que plus de 50,000,000 de boisseaux pourraient être vendus et que les gros producteurs, dans certains cas, retiennent le blé afin d'éviter les taxes sur le revenu.

On invoque le fait que si un fermier livre tout le blé qu'il a à vendre dans une année et que sa récolte de l'année suivante est une faillite, il doit payer plus de taxes sur le revenu que s'il avait réparti sa livraison de blé de façon égale dans une période de deux ans. On a demandé, dans l'Ouest, des rajustements de taxes pour éviter ces choses; il est probable que des problèmes de ce genre seront discutés par un comité du blé du cabinet et par la commission.

Si l'enquête de la commission est exacte et qu'il y a seulement 50,000,000 de boisseaux que l'on peut livrer d'ici le 31 juillet, alors, disent les autorités, le Canada pourra exporter 100,000,000 de boisseaux à partir de maintenant jusqu'au 31 juillet et avoir en plus un surplus de 50,000,000 de boisseaux. Les experts disent que 50,000,000 de boisseaux est le minimum qu'on puisse garder comme surplus.

Le budget du N.-B. fixé à $14,000,000

(De notre édition finale d'hier)

Fredericton, 19. — P.C. — Le trésorier provincial, l'hon. J.-J. Hayes Doone, a présenté aujourd'hui son 7e budget à l'assemblée législative du Nouveau-Brunswick. Le nouveau budget comporte un surplus approximatif de $39,133.

Pour la première fois dans l'histoire de cette province, le budget dépasse les $14,000,000. Les revenus de l'exercice financier s'élèveront à $14,730,537 et les dépenses à $14,601,404.

Les dépenses prévues excéderont de $1,656,566 celles de l'an dernier et l'augmentation des revenus se chiffrera, croit-on, par $1,657,970 en comparaison des recettes totales de l'an dernier au montant de $13,072,567.

2 millions de licenciements

Londres, 20. (Reuter)—Depuis le 18 juin 1945, la Grande-Bretagne a licencié un total de 2,316,440 hommes et femmes qui faisaient partie de ses forces armées et des services auxiliaires. Le nombre en a été de 363,930 depuis le mois de février.

Voilà ce qu'a déclaré hier à la Chambre des communes George Isaacs, ministre du travail, en réponse à une question posée par un député.

Un projet grandiose

La future cité universitaire de Québec coûtera $20 millions.

(De notre édition finale d'hier)

Québec, 19, (D.N.C.) — Une cité universitaire, au coût de quelque 20 millions de dollars, sera édifiée à Ste-Foy par l'université Laval, qui fait actuellement l'acquisition de vastes terrains sur le côté sud du chemin Ste-Foy, jusqu'au chemin Gomin, et s'étendant sur environ un mille et demi de longueur. Toutes les facultés de Laval, plusieurs écoles affiliées, ainsi que le grand séminaire de Québec y seront groupés.

Des paysagistes sont actuellement à mettre la dernière main au plan d'ensemble de la future cité universitaire, qui constituera la plus grande entreprise d'urbanisme jamais projetée à Québec. Des pavillons séparés sont prévus pour chacune des facultés et écoles universitaires. Certaines facultés comme celles des sciences et de médecine, auront plusieurs pavillons pour y loger leurs nombreux départements.

L'université Laval confiera à un conseil d'architectes le soin de dresser les plans de ces nombreux édifices, dont on veut faire un monument d'architecture Elle consultera aussi le célèbre urbaniste français Jacques Greber.

Le grand séminaire occupera le premier pavillon

La cité universitaire ne se matérialisera entièrement que dans une vingtaine d'années. On prévoit le transfert successif des différentes facultés à Ste-Foy, lorsque celles-ci se trouveront trop à l'étroit dans leurs locaux. Le grand séminaire de Québec sera probablement le premier pavillon construit.

La nouvelle faculté d'arpentage et de génie forestier occupera le second pavillon de la cité universitaire, pour lequel le gouvernement provincial vient de voter un octroi substantiel. L'école supérieure de commerce annonçait récemment, devant un groupe d'hommes d'affaires de Québec, son projet de s'aménager de nouveaux locaux dans les cadres de la future cité universitaire.

Plusieurs autres facultés de Laval ont également à faire face à une sérieuse crise du logement. On sait que la faculté de médecine révélait, il y a quelques mois, qu'elle devait refuser depuis longtemps plus d'une centaine d'étudiants par année. Elle réclamait une nouvelle école de médecine, un institut d'hygiène et un hôpital universitaire. La faculté des sciences, bien qu'elle occupe des édifices de construction assez récente, est déjà trop à l'étroit dans quelques-uns de ses départements.

Le projet d'une cité universitaire avait été mentionné pour la première fois, l'an dernier, par feu Mgr Cyrille Gagnon, alors recteur de Laval, qui avait aussi annoncé que l'université avait l'intention de lancer une grande campagne de souscription populaire, au cours des prochaines années, à l'occasion de la célébration du centenaire de sa fondation.

Petiot dit avoir aidé un réfugié

SUITE DE LA PAGE 3

rive aux gens qui ont combattu dans la résistance; eh bien, regardez-moi. Je suis ennuyé de la stupidité des questions qu'on me pose à ce procès, particulièrement à cause de la présence de journalistes étrangers. Les yeux du monde sont tournés vers ce tribunal".

Juifs présentés comme traîtres

Paris, 20. (P.A.) — Au cours de la troisième journée de son procès pour meurtre, le docteur Marcel Petiot a tenté de prouver que les Juifs faisant partie du groupe de 27 personnes qu'il est accusé d'avoir assassinées étaient au service de la Gestapo et qu'ils ont été exécutés par des membres de son groupe mystérieux "Fly-Tox".

Le docteur a fait ces déclarations hier soir alors que le tribunal étudiait chaque cas des quinze Juifs qui, d'après la poursuite, auraient donné de l'argent au docteur Petiot qui leur promettait de les faire sortir de la France occupée par contrebande.

L'accusé a soutenu qu'à son point de vue de résistant ces Juifs étaient des traîtres.

Petiot a raconté en cour qu'une Juive, travaillant pour la Gestapo, demandait à des réfugiés de présenter leurs cartes d'identité et les dénonçait ensuite à la police allemande. D'après Petiot, des membres du groupe "Fly-Tox" ont suivi cette femme et ont découvert 24 complices qui sont au nombre des 63 personnes exécutées par le groupe dirigé par Petiot.

Disparue après une visite chez Petiot

Le premier cas étudié a été celui de Mme Marthe Khait qui est disparue après avoir dit à sa famille qu'elle allait voir Petiot. Dix jours plus tard une lettre de Mme Khait fut déposée à la demeure de sa famille. Cette lettre annonçait que Mme Khait était partie en zone libre pour un voyage de repos.

Petiot dit qu'il avait lui-même conseillé ce voyage de repos, qu'il avait vu Mme Khait à son départ de la gare et qu'il n'a pas eu de ses nouvelles par la suite.

L'avocat de la famille de l'une des victimes a interrogé Petiot au sujet d'ordonnances de narcotiques en son nom.

L'avocat demanda à l'accusé: "Pourquoi alliez-vous chez elle?" Petiot répondit: "Sa fille était très jolie." Il avait d'ailleurs déjà mentionné ce détail auparavant. L'avocat demanda à l'accusé pourquoi il insistait tellement sur ce point de vue sentimental. Petiot insista: "Elle était jolie et j'étais attiré vers elle."

L'avocat et l'accusé demandèrent de déposer la photo de la jeune fille en cour mais le juge intervint pour les rappeler à l'ordre.

Petiot promet de fournir des noms s'il est acquitté

Le soi-disant leader d'un mouvement de résistance, a promis à son procès que, s'il était acquitté des 27 accusations de meurtre portées contre lui, il s'empresserait de divulguer les noms d'autres membres de son groupe de résistance, membres qui, selon lui étaient chargés des exécutions.

Auparavant, le petit médecin au teint basané solidement appuyé à la barre de la boîte aux accusés au cours de son interrogatoire de cinq heures, avait admis avoir participé à un "certain nombre" de meutres, mais n'a avoir été mêlé à aucun des 27 meurtres dont on l'accuse au procès.

Il fit un exposé animé de la façon dont son pseudo-groupe de résistance s'empara d'informateurs de la Gestapo, dans les rues de Paris, et les tua dans sa maison de la rue Lesueur.

Il promit de révéler l'identité de ses associés lorsque le procureur de la république lui demanda avec insistance:

"Nommez les membres de votre groupe de résistance. Si vous avez réellement tué des Allemands, ils ne vous causeront aucun ennui après deux ans de libération."

Petiot rétorqua: "Dès que j'aurai été acquitté, je donnerai les noms. J'aurai alors la preuve que vous ne désirez pas user de représailles contre moi."

Pour détruire "des punaises"

Un frémissement perceptible a parcouru la section de la salle d'audience réservée aux parents des victimes lorsque Petiot déclara calmement qu'il avait obtenu de la chaux pour les cadavres en déclarant au fournisseur que c'était pour exterminer "des punaises".

Les parents des victimes applaudirent lorsque l'un de leurs avocats interrompit, à un moment, le témoignage de Petiot pour déclarer: "Vous souillez le nom du mouvement de résistance".

Une seule fois, le défendeur manifesta une faiblesse mentale. Ce fut lorsque le tribunal lui remit une lettre qui avait été adressée par l'une des victimes à sa famille. Tandis qu'il la lisait, un avocat de la famille lui posa une question.

Petiot leva les yeux avec un étrange sourire et décida de répondre à une question précédente plutôt. Il reprit vivement son assurance, cependant, et déclara à l'avocat: "Vous avez beaucoup de talent. Tous mes compliments."

L'abbé J.-E. Sirois, de Rimouski, décédé

(De notre édition finale d'hier)

Rimouski, 19, (D.N.C.) — Un prêtre du diocèse de Rimouski qui s'est identifié par ses oeuvres en faveur des colons, l'abbé Jos-Emile Sirois, est décédé à l'hôpital de Rimouski. Né à S.-Simon le 30 septembre 1874, fils de Majoric Sirois et d'Apolline Bélanger, il avait fait ses études classiques et théologiques au grand séminaire de Rimouski.

Il avait été élevé à la prêtrise par S. Exc. Mgr A.-A. Blais le 9 septembre 1900. Il était entré au séminaire comme professeur et préfet des études et, en 1902, il était nommé vicaire à Amqui. On le retrouve en 1903 comme vicaire à Trois-Pistoles et, l'année suivante, à la cathédrale de Rimouski.

Après avoir été durant 5 années curé de S.-Laurent de Matapédia, il partit pour les Etats-Unis où il passa 3 ans. A son retour, il fonda la paroisse de Ste-Jeanne d'Arc et se dépensa durant 8 années comme missionnaire-colonisateur. Par la suite, il fut pendant 3 ans assistant-curé à la Grande-Rivière. Secrétaire de l'évêque de Gaspé et de la société diocésaine de colonisation de Gaspé, assistant à S.-Robert Bellarmin et professeur à l'école d'arts et métiers de Rimouski.

La translation de ses restes se fera jeudi après-midi à la cathédrale de Rimouski et il sera inhumé vendredi matin.

$85 volés dans une lingerie de l'ouest

(De notre édition finale d'hier)

Si les femmes s'intéressent surtout aux bas de nylon en entrant dans un magasin de lingerie, par contre certains individus accordent beaucoup plus d'attention à d'autres articles.

Ainsi, à 2 heures cet après-midi, trois bandits, dont un armé d'un revolver, passaient le seuil de la lingerie Charbonneau, 3631 ouest, rue Notre-Dame, puis forçaient une employée, Mlle Valéda Senécal, seule dans le magasin à ce moment, à leur remettre tout le contenu de la caisse, soit une somme de $85. Le trio fila ensuite sans plus de façon.

Les bandits pouvaient avoir 25 ans. Le sergent-détective Léo Francoeur fait enquête.

Prestations plus élevées

Rapport du comité consultatif de l'assurance-chômage à l'hon. M. Mitchell.

(De notre édition finale d'hier)

Ottawa, 19. (D.N.C.) — Le comité consultatif de l'assurance-chômage, dans son rapport annuel de 1945 au ministre du travail considère que la caisse "suffira à répondre aux besoins possibles", selon une déclaration de l'hon. Humphrey Mitchell.

Il prévoit que les versements des prestations pour les premiers mois de 1946 seront d'environ $4,500,000 par mois. En janvier, les déboursés se sont, de fait chiffrés par $4,493,789.30. A ce niveau, souligne le comité, le revenu total de la caisse suffit à répondre à tous les déboursés mais, s'il y a forte augmentation, la caisse s'en ressentira.

En 1945, le total brut des prestations acquittées a augmenté chaque mois depuis le jour V-E et a accusé une hausse particulière durant les trois derniers mois de l'année. En 1945, le versement des prestations s'est totalisé à $14,561,475.71, contre $3,276,707.67 en 1944. Le total du seul mois de décembre se chiffrait par $3,450,877.44. Le revenu total de 1945 était de $80,478,728.48, contre $82,773,893.97 en 1944.

La balance au crédit de la caisse à la fin de 1945 avait augmenté à $315,937,572.37 du total de 1944 qui était de $250,020,319.60. La valeur des obligations aux écritures que détient la caisse est de $306,894,982.17 et l'intérêt accumulé se chiffre par $1,919,473.11. Le rendement moyen des placements est de 2.23% par année.

Remarques faites au comité

Le comité rapporte qu'il a reçu le 25 février des représentations du Congrès des métiers et du travail et du Congrès canadien du travail qui maintenaient que les bénéfices prévus par la loi sont insuffisants et devraient être augmentés. Les corps syndicaux prétendaient qu'il y avait eu "une augmentation substantielle du coût de la vie depuis que la loi fut passée en 1940, que les niveaux des salaires et de la vie avaient également augmenté considérablement; et que, dans les catégories des salaires plus élevés, les bénéfices payés représentaient un pourcentage relativement bas du salaire moyen."

Le comité déclare qu'il n'est pas prêt à dire que le fonds suffira à une augmentation importante des taux de bénéfices, ni qu'une hausse générale des bénéfices serait sage. Toutefois, le comité a décidé d'entreprendre immédiatement un examen du besoin et des possibilités de la revision du barème des bénéfices en vue de recommander les changements aux bénéfice, et aux contributions que l'on trouvera désirables et praticables.

Messieurs!

Cette



Lame Sèche d'elle-même SANS ROUILLER!

Pas besoin d'ouvrir votre rasoir pour essuyer les Lames Gold tone. Lancez un jet d'eau chaude sur votre rasoir la lame séchera d'elle-même sans rouiller!

Essayez cette étonnante Lame Gold tone. Faite du meilleur acier suédois. Conserve son tranchant . . . donne plus de barbes par lame:

Lames Gold tone RÉSISTANT À LA ROUILLE

5 pour 25¢

Distributeur exclusif au Canada — Best Blades (Canada) Ltd, Sherbrooke, P. Q." Président: G. NADEAU



Toujours las, plein de langueur,
Jos geignait dans sa trompette.
Mais de Cream of Wheat la vigueur
Lui communiqua toute l'ardeur
D'un rude gaillard en goguette.



★ Excelle en valeur nutritive et saveur. Vous raffolerez de Cream of Wheat. Fait au Canada, de blé canadien. Se vend dans ces boites seulement. Demandez-le à votre épicier.

Les situations suivent l'organisation—

mais employeurs et travailleurs doivent aider

Durant la guerre, l'organisation de la main-d'oeuvre a été rendue possible par le concours des employeurs et des travailleurs.

La même collaboration est non moins nécessaire pour aider à l'organisation du marché du placement durant la présente période critique.

Quelques contrôles de la main-d'oeuvre demeurent en vigueur. Ils ont encore force de loi. Ils visent à aider l'organisation du marché du placement.

Les contrôles encore en vigueur ont pour objet d'aider employeurs et travailleurs. Ils n'exigent de fait que l'aide secondaire du public.

ON VOUS EXHORTE À VOUS CONFORMER AUX QUATRE CONTRÔLES QUI DEMEURENT EN VIGUEUR.

1. Les employeurs DOIVENT aviser le bureau local du Service national de Placement de tout besoin de travailleurs, dès que ce besoin est connu.
2. Si les employeurs embauchent des travailleurs sans avoir recours au Service national de Placement, ils DOIVENT aviser le plus proche bureau du SNP dans les trois jours qu'un travailleur a été embauché. (A cette fin, ou fournit la formule NSS 312.)
3. Les chômeurs en quête de travail DOIVENT s'inscrire au bureau local du Service national de Placement s'ils chôment depuis sept jours consécutifs.
4. En général, tout employeur ou travailleur DOIT donner avis de sept jours à l'autre partie de toute intention de cessation d'emploi. (On exige encore la formule NSS 120.) On pourra se renseigner sur les exceptions au plus proche bureau du SNP.

Associés dans l'industrie, employeurs et travailleurs devraient aider le Service national de Placement à faciliter un niveau plus élevé du placement en se conformant à ces règles simples.

Un service de placement ne peut donner son entier concours à la Collectivité qu'avec l'appui du public.

Utilisez pleinement les facilités que vous offre le bureau local du Service national de Placement. Il est là pour satisfaire vos besoins et ceux de toute la Collectivité.

N.E.S. 4F

SERVICE NATIONAL DE PLACEMENT
Ministère Fédéral du Travail
HUMPHREY MITCHELL — Ministre du Travail
A. MACNAMARA — Sous-ministre

Immeuble et Construction

Soumissions pour 150 habitations

Housing Enterprises of Canada Ltd a rendu public, hier, sa première entreprise en demandant aux constructeurs des soumissions pour la construction de 150 habitations de coût moyen, qui seront érigées dans le quadrilatère formé par les rues Chambord, Delanaudière, Villeray et Everett.

Le projet prévoit la construction de maisons de quatre, de cinq et de six pièces. Le major K.-M. Ramsey, en charge de la construction pour Montréal et la banlieue, espère que les constructeurs soumettront leurs offres d'ici la fin du mois, afin que les travaux puissent débuter au commencement d'avril. Le major Ramsey qui a fait les deux guerres a une expérience de plus de 20 années dans le domaine de la construction.

Une fois le premier projet mis en train, on croit que de nouvelles entreprises débuteront aussitôt. Le programme de Housing Enterprises of Canada pour la présente année comporte la construction de 6,000 habitations dans tout le pays, ce qui signifie que d'autres maisons seront érigées à Montréal par cet organisme, patronne par des compagnies d'assurance.

Transactions immobilières

Quartiers Ahuntsic. — Avenue Bois de Boulogne et Viel, vague, lot no 301-140, terrain 37 x 100 pds. J.-Albert Hamelin à Dame Alfred Corbeil, $800.00. — 645292.

—Blvd Persillier, vagues, lots nos 323-275, 276. La Cité de Montréal à La Corporation des Religieuses des Cinq-Plaies, $975.09. — 645294.

Laurier. — Rue Clarke nos 4537 à 4571, lots nos 47-27, 47-38-2, 1, 47-35-2, 1, 47-34, terrain 99 x 68 pds. Jack Rosenthal à Nathan Chaikofsky et al, $54,000.00. — 645289.

Maisonneuve. — Rue Hennepin, lot no J-917, terrain 25x92 pds en sup. "Bulldog Grip Cement Company Incorporated" à Horace-A. Renaud, $89,000.00. — 645260.

—Avenue Bennett no 2101, lot no 3-917, terrain 25x92 pds en sup. Horace-A. Renaud à "Renaud & Frères, Inc", $87,500.00. — 645261.

Mercier. — Rues Sherbrooke et Duquesne, lots nos 29-775, 773, 774, terrain 45x87 6" pds en sup. La Cité de Montréal à Wilfrid Picard, $807.96. — 645190.

Notre-Dame de Grâces. — Avenue Northcliffe no 3652, lots nos 184-509-1, 510-1, terrain 38'9" x 84 pds. A. Robert Ketterson à Dame Wilfred I. Harrison, $3,000.00. — 645223.

Rosemont. — Première Avenue nos 6587-6589, lot no 207-549-2, terrain 15 x 105 pds. Jean-Baptiste Perreault à Bill Znider et uxor, $4,500.00. — 645233.

—Rues Iberville et Bellechasse, lot no 368-1440-1. William Gauthier à Antoine Antinas Linartas, $550.00. — 645287.

St-Denis. — Rues Boyer nos 5014 à 5020, Mentana nos 5015 à 5021, lots nos 328-290, 291, terrain 40 x 95 pds. J.-Moïse Loiselle à Emile Pelletier, $12,500.00. — 645204.

—Rue Rivard nos 4545-4547, lot no 162-101, terrain 22 x 70 pds. 1540 pds en sup. Josaphat Gingras à Lucien Girard, $4,300.00. — 645255.

St-Georges. — Rue Durocher nos 3616 à 3618A, lot no 1860-L, terrain 25 x 100 pds. Joseph-E. Bernard à Mary Lazare, $12,300. — 645242.

Villeray. — Rue Lajeunesse, lot nos 2638-57, 58. La Cité de Montréal à Antonio Gagné, $1,925.00. — 645193

—Rue Jean-Talon nos 1318-1320, lot no 485-331, terain 25 x 113 pds. Dame Gaspard-T. Desjardins à Alexandre Shatila, $10,500.00. — 645211.

—Rue Drolet nos 8038 à 8042, lots nos 2643-1133, 1134, terrain 40 x 75 pds. Dame veuve Ovila Durand à Adrien Paquette, $8,200.00. — 645256.

—Rue Boyer no 7780, lot no 490-68. Paul-E. Boilie à Virgil Cahuori, $4,550.00. — 645286.

—Rue St-Dominique nos 8325-8327, droits dans lot no 643B-107, terrain 24 x 70 pds. Rolland Marcoux à Ovila Marcotte, $1.00. — 645293.

* * *

Ville Mont-Royal. — Chemin Canora nos 1615-1617, lots nos 623-966 pt 967, terrain 44 x 120 pds. Lucien Léger à Edouard Léger, $11,000.00. — 645224.

Verdun. — Blvd LaSalle nos 4092 et 4094, lot no 3404-30, terrain 25 x 128'4" et 125' pds. Cléophas Trottier et al à Dame Louis Racicot, $5,350.00. — 645210.

1 PROPRIETES A VENDRE

A BAS PRIX maison neuve, 2 logements 5 appts, fini frêne, chambre bain tuile, bain tombeau 1500.00 comptant, balance facile, bas libre acheteur. Prix 8700.00. 7186 Iberville. 1—

A BONNES conditions, rue Iberville, près Jean Talon, 3 logements modernes, cave 7 pds, système eau chaude, bains tombeaux, douche, 3,500.00 comptant, balance, comme loyer. Possesion immédiate. Chalifoux, CR. 8443 1—

A 150 BLVD GOUIN ouest, 3 logements, 4 et 7 pièces, chauffage central, éclairé 4 côtés, bas réserve à l'acheteur. 1—131-4R

A BON PROFIT: 12 appts 4 pièces, revenu 2,136.00, prix 17,500.00. Notaire J.-Roméo Bruneau, 4447 Bréheuf. CH. 6403. 1—R

ACHETEUR, attention. Deux maisons appartements modernes à Côte des Neiges, rapportant gros revenus. Construction 12 ans. Votre offre. 1410 rue Joliette. 1—129-4

ACHETEURS, Hogan, 1 étage, 6 pièces, vendra 3,300, conditions faciles. MArquette 1897. 1—

ACHETEURS, Rosemont, 3 logements, huit pièces, libre mai, faites offre. MArquette 1897. 1—

ACHETEURS, partie nord, 2 étages, modernes, bas libre, prix 9,500.00. CH. 7117.

ACHETEURS, 1 étage, Ville Emard, possession avril, vendra 2200. S'ad. 263 Ste-Catherine est, suite 15. 1—

ACHETEURS, duplex, Prud'homme, revenu 2340, vendra 16,000. MArquette 1897.

ACHETEUR avez-vous besoin d'une occasion, rue St-André près Bellechasse; 7e étage. Aubaine à discuter pour vente rapide. FA. 2642. 1—

ACHETEUR, attention. Arons 52 propriétés avec logement libre, et 500 autres pour du placement, en plus plusieurs commerces, pages commerciales, hôtels livrables dans les Laurentides, charte pour club. 1410 rue Joliette, Montréal. 1—129-4

ACHETEUR, attention. Cottage boul. Gouin ultra moderne, avec ameublement, comprenant piano à queue Heintzman, tapis de Turquie, ménage et ameublement neuf très moderne; logement libre. Sacrifiera le tout à bon compte. Départ de la ville. 1410 rue Joliette. 1—129-4

ACHETEUR, attention. Bon marché. 2 étages, 3 logis, cave, garage, avec logis libre immédiatement. Desert près Sherbrooke. Frontenac 3795. 1—129-1

A QUI LA CHANCE? 3 logements 5 pièces, garage, cave, cuisine et chambre bain imitation tuile; bas libre pour acheteur. 6603, 11e, Rosemont. Conditions faciles. 1—129-15 R

AUBAINE! Rosemont, deux logements, 12e et Lafond, partir de 8,200.00; autre, système chauffage, rue Clark, 1,900.00. AM. 9940. 1—19,20,22,26,28,30

AUBAINE 2 étages, 2 logements, logement libre pour acheteur. 4873, 7e ave Rosemont. 1—

AUBAINE, 3029 Letourneux, 2 étages, 3 logements, 1 libre, $5,500 comptant, pas d'agent. E. Brouillette, prop., 3029 Letourneux. 1—18,20,22

A VENDRE bon marché, sacrifiera propriété rue Marquette 3 étages avec magasin. S'ad. à 7649 St-Dominique. CR. 6519. 1—129-6R

AVENUE LAVAL, près Mont-Royal, 5 logements, un 4 pièces libre 1er mai pour acheteur. AT. 5660. 1—130-3 R

A VENDRE, maison neuve genre cottage, 3 appts libre, ultra moderne, garage avec logement, 4 appts sous-sol. 8845 Henri-Julien. 1—20,21,23

3e AVE Rosemont, 1 étage, 5 pièces, libre mai. Prix 3,300.00. AM. 5445. 1—131-4R

A VILLE ST-PIERRE, maison neuve, 3 logements, 1 libre immédiatement, revenu 3900.00, une autre 6 logements, revenu 3,700.00. Pas d'agent. Tél. EL. 4572. 1—129-3

BEAUDRY, 9 logis, 1875-83. Voulez-vous bien acheter? Revenu gelés $2052, $17,000, vendra séparément. Prop. LA. 6617. 1—127-6

BELLE propriété libre, située Stanley et Sherbrooke. Offre raisonnable acceptée. PL. 8759. 1—130-3

BELLE propriété 3 logements située dans nord ville, 1-6 et 2 grands 3. Système à l'huile. Construction neuve. Le 6 ou le 3 libre à demande. DU. 4931. 1—130-2 R

BELLE propriété moderne, prix raisonnable, logement 4 appartements fermés avec chambre tuile, logement libre. PL. 2536. 1—130-2

BLOOMFIELD près Van Horne, 9,500, revenu 1404. Chambord près Beaubien, 11,500, revenu 1363. 5083 St-Denis. 1—130-2

BOUL. GOUIN EST, 7 pièces modernes, plancher bois dur, garage, grand terrain, bord de l'eau. Prix 7,000.00. Libre à l'acheteur. S'adresser 3870 Ontario. AM. 2212. 1—130-5

BOULANGERIE pâtisserie, bon poste, gros gnots, prix raisonnable. Notaire — Roméo Bruneau, 4447 Bréheuf, CH. 6405.

BOULEVARD GOUIN est, cottage 8 pièces, libre, faut vendre $7200.00. BEair 1279.

1 PROPRIETES A VENDRE

BOUL. ST-JOSEPH est, 6 logements 5 pièces. Revenu 3,458.00. Prix 30,000.00. AM. 8443. 1—131-4R

BLVD GOUIN, 3950 est, cottage 8 pièces, bois dur, chauffage au chaude, garage, cave. Libre. CR. 8847. 1—20,23R

BLVD ST-JOSEPH, entre St-Denis et Rivard, 31 pieds, 3 logis, 9 et 5 appts. TA. 1386. 1—

BLVD ST-MICHEL, coin de rue, maison neuve, grand 6 libre immédiatement. 2-4 appts. DU. 1637. 1—130-3 R

BLVD PIE IX, 4 logements, 30 pieds front, système chauffage central, moderne, revenu 1427.00, prix 12,500.00. S'adresser 3830 Ontario. AM. 2212. 1—130-5

BLVD GOUIN, Montreal-Nord. Joli cottage de 7 pièces, libre. Prix 3,500.00, comptant 1800.00. FR. 2428. 1—130-3 R

CASGRAIN, maison neuve, 2 logements, 5 appts, bas libre. CA. 1440. 1—129-3

CHABOT, 3 étages, 5 logements, revenu 1104, parfait ordre. HA. 7934. 1—

CHAMBORD 7433 et 35, maison neuve, 2 étages, 2 logements de 4 appts, fermés, libre. CA. 1819. 1—130-5R

CHRISTOPHE-COLOMB près Mont-Royal, 3 étages modernes, 18,000. Lacordaire, 2 étages, près Hochelaga, 4800. Pointe-aux-Trembles, 2 cottages libres pour acheteur 4000 et 7000. Desery, 3 étages, 3 logements, 6 pièces, libre pour acheteur, 8200. CA. 9374. 1—130-3

COIN nord-est Laurier et Chambord, 2 propriétés, grand terrain, conviendrait pour établir commerce. Dans Demers, 354 Ste-Catherine est, suite 100. 1—18,20,22

DE BULLION, nord de l'avenue des Pins, cottage 8pièces. Possession en mai. Occasion. HA. 8771. 1—131-2

DEGASPE. Beau 2 étages, bas 6 pièces, 2 de 3; Henri-Julien, 2 étages, bas de 7, 2 de 3; Routhier, 2 étages, bas de 6 pièces, 2 de 4. Tous avec bas libre. CA. 2009. 1—131-3

DELORIMIER, 1678, 3 logements, 6 pièces, prix 6,500.00, revenu 720.00. Bas libre. 1—131-6

DELORIMIER, 7124, deux 4 appts, bains, séparés, bas libre. 2329 St-Zotique. 1—131-3R

DELORIMIER, 12 logis, échangerais. Soit AM. 4454. 1—

DELORIMIER 16 logements très bon ordre, placement tout revenu, revenu 4400; prix 35,000, comptant 14,000. BEair 1428. 1—129-4

DEMANDEZ notre catalogue gratuit de nos Bonnes propriétés avec logement libre immédiatement. 1410 rue Joliette, Montréal. 1—113-26

DES BELGES 8464, 2, 3, 4 appts, 2 garages, cave cimentée, système, revenu 672.00. 5800.00. Propriétaire 4663 St-André. FA. 2866. 1—

DEUX maisons neuves modernes, prêtes à être occupées, 34 pieds front chacune, une 2-3-2-4, autre 1, bas. Un trois un 4 haut. 6811 Molson. DO. 1212 1—126-9

DROLET près Beaubien, 2 propriétés 2-6, 2-4 appts. FR. 3433. 1—130-3

DUROCHER, Parc Extension, Duplex 2-5 pièces modernes, bien construit, système central. Revenu 1560.00 pour 11,500.00, un libre. DO. 6282. CA. 1581. 1—131-3

FOUCHER, nord, 2 logis, 4 pièces, bas libre, vraie aubaine. BEair 1279. 1—

FOUCHER, près Jarry, 2 logements de 5 pièces très modernes, système de chauffage, un logement libre. Revenu 1158.00. Prix 10,300, comptant 5000. TAlon 2522. 1—129-3

GARNIER, près Laurier, 6 logements, Visitation, près Sherbrooke, 5 logements 4562 Fabre. 1—

HENRI-JULIEN, près Gouin, 2 étages, 3 logements, semi-détaché. BEair 1279.

JEANNE MANCE 3487, près Milton, cottage neuf pièces, planchers bois franc, lavabo, deux chambres, occupation premier mai. Morin et Morin, notaires. MA. 1676. 1—129-3

2 JOLIS duplex, chemin Ste-Catherine, 6, 7 pièces, valeur 20,000 pour 14,000 chacun, pas libre. DO. 6282. CA. 1581. 1—130-3

JOLIE propriété rue Sherbrooke, bas libre immédiatement. 2726 Sherbrooke Est. FA. 1343. 1—130-3 R

LASALLE, 2 logements modernes, système chauffage, garage, un logement libre à l'acheteur. Prix 10,500.00. S'adresser 3830 Ontario. AM. 2212. 1—130-5

LETOURNEUX 1458, 6 logements 6 appts. CH. 4144. 1—16,21,30fév. 6,13,20,27m.

LIBRE premier avril, Côte St-Paul, Hadley, coin rue, près Church, 2 logements, vieille propriété. Aubaine 3,900. BEair 1428.

3 LOGEMENTS neufs, bas libre, coin, chauffage, garages, St-Zotique près boul. Pie IX. 14,000.00. AM. 1442. 1—

LOGEMENT libre, Drolet, 2 étages, 5 pièces, Parthenais, 3 étages, 6 pièces, TAlon 5869. 1—129-3

3 LOGEMENTS, revenu 1,256, pour 8,000. 6 logements, revenu 1,056, pour 7,700. 4 logements, revenu 6000, pour 41,000. Lonsdale Annexe. 2,500 comptant, balance facile. 17 logements, rue commerciale, 65,000. Sherbrooke ouest, revenu 5,100, pour 41,000. Rue Lajeunesse, près 3,500. 75 propriétés, 10 logements vides. Nous achetons et vendons toute propriété. Dulong Boissonneault, 934 Ste-Catherine Est, chambre 214. PLateau 7859. 1—20,22,23

LOGEMENT libre encore quelques propriétés pour occupation premier mai. TAlon 5869. 1—131-2

2 LOGEMENTS, 6 pièces, rue Delorimier, avec logement libre pour acheteur. FA. 1343. 1—130-3R

9 LOGEMENTS, 2950-3000 St-Timothée, 18,500.00, revenu 2,200.00. 4345 Ch.-Colomb. 2—131-6

LOGEMENT libre, 445, 1ere ave, Verdun, 3 logements 6 appts. FL. 7961. 921 Church. 1—130-3 R

3 LOGEMENTS, avenue de l'Hôtel de Ville, 7 pièces chacun. Un vacant. BE. 1861. 1—130-3 R

MAISON de 13 chambres, très bien meublées, vendra avec propriété, situé près Université McGill. Revenu annuel $4,103.00. Prix $15,500.00. FR. 2675. 1—130-5

MAISON à vendre, 4 logis de 4 appts, située 61122-61128 Richmond, revenu 730.00 par année, taxe 97.00. Bon achat pour comptant. S'adresser M. E. Marchand, YO. 3522, après 7 heures. 1—130-3 R

MAISON neuve 1 étage, 4 appartements, chambre de bain, cave 6½ pieds cimentée. Libre. 7251 Hugo. 1—20,22

MAISON 3 étages, St-Urbain, près Ste-Catherine, système chauffage, logement libre acheteur. S'adresser 1452 St-Urbain. LA. 9727. 1—131-3

MAISON à vendre, 9 appartements, garage, bâtiments, poulailler. Terrain 250 x 100. 9975, Sacré-Coeur. DUpont 3138. 1—20,23

MAISON à vendre. S'adresser 927A Papineau 1—131-4

MAISON 12 appts meublés, libre, avec 2 camps d'été meublés. Bord de l'Ile. 15,000. CA. 0588. 7391 blvd St-Michel. 1—130-5 R

Maison appartement, N.D.G., excellente condition, moderne, hypothèque 27,500.00, balance comptant 13,400.00, loyer avant-guerre 7,416.00. Un appartement pourrait être libre pour acheteur. Pas d'agent. FL. 3398. FL. 3931. 1—130-6R

MAISON neuve à vendre, 7 appts, libre en mai. 4595 Blvd Gouin est. 1—130-2

MAPLEWOOD près Lavoie, 4 logements modernes, terrain 50 pieds front, bâti 30 pieds front, système chauffage à l'huile, un logement libre à l'acheteur. Prix 21,300.00. S'adresser 3830 Ontario. AM. 2212. 1—130-5

MASSON, près Iberville, 6 logements, 3 pièces, modernes, bon placement. BEair 1279.

MT-ROYAL près Papineau, propriété commerciale. Prix 40,000.00. AM. 5445. 1—131-4R

NOUVEAU ROSEMONT, 9ième avenue, 6310 à 6324, duplex, 4 logements, 4 appartements, 1 libre. R. Côté, 6573 Molson. 1—130-5R

AUBAINE! Rosemont, deux logements, 12e et Lafond, partir de 8,200.00; autre, système chauffage, rue Clark, 1,900.00. AM. 9940. 1—19,20,22,26,28,30

N.-D.-G., Belgrave, 2 logements, 9,000 avec ameublement, logement libre, système, cave ciment, jardin. PL. 2538.

OUTREMONT, avenue Déom, près église Saint-Germain, duplex 6 et 7 pièces, libre en mai. Grand terrain. Ecrire case 179 La Presse. 1—20,23

PAPINEAU, 12 logements, 1835 à 1847, logement libre pour acheteur. 2457 Ste-Catherine est. 1—130-2 R

PETITE maison 20 x 20 finie plâtre, électricité, aussi terrain 1650.00. 4649 Rouen coin Aird. 1—

PETIT cottage libre immédiatement, 5 appts, extérieur fini insubrique. 2940.00, comptant 1500.00, balance conditions faciles, situé paroisse St-Ambroise. TA. 4817.

PLUSIEURS propriétés avec logement libre, restaurant, propriété avec maison chambres. 5063 St-Denis. 1—130-2

PROPRIETE à vendre, 4 logements, sur boul. Pie IX. FR. 8597. 1—R

PROPRIETE à vendre pour régler succession, Mme Veuve Marleau. EL. 5415. 1—131-2 R

PROPRIETE à vendre. 300 rue George, Mackayville, P.Q. 1—130-2

PROPRIETE à vendre, conditions faciles. 4148 St-Hubert. Libre pour 1er mai. 1—130—11 R

REVENU $6,120!

Luxueux duplex. Occupation en mai. Le meilleur achat à Outremont. Deux logements de 6 et 7 pièces, avec spacieux bureaux dans les deux sous-sols. Construction toute neuve dotée de tout ce que requiert une habitation moderne; cuisines scientifiquement aménagées, bains à carrelages, toilettes séparées, fournaises automatiques à l'huile, garages 2 places chauffées. Peu de comptant et versements à fixer à l'amiable. Vous trouverez profit à faire diligence. H. Joseph & Co., en existence depuis 1878, 442, rue Ste-Hélène. Tél. MA. 2986; FL. 5436. 1—20,26

REVENU 13% brut. 9 logements, 214 Villeneuve est, bain, électroller, bouilloire, cave, cour cimentée, garage. Revenu 2,580.00, prix 19,000.00. Particulier. HA. 0881. 1—131-3 R

RIVARD près Duluth, 3 six appartements, 30 pieds, vendra 6,800. HA. 9795. 1—130-3

RUE MOUSSEAU 2561-2563, propriété 2 étages. S'ad. 3873 Avenue Verdun. 1—132-1

2 PROPRIETES A VENDRE

ROSEMONT, 2e, 2 étages, 4 logis 30 pieds, coin ruelle. CA. 3079. 1—

ST-ANDRE, nord, 3 logements, 2 étages, vraie aubaine, $4500.00. BEair 1279.

ST-DENIS près Jean-Talon. S'adresser 1331 Ste-Catherine est, 2e étage, de 3 à 11 p.m. 1—130-3 R

ST-DENIS, près Sherbrooke, coin sud-est, deux logements, système chauffage centrale, individuel, planchers bois dur, seulement du bas libre immédiatement, prix 12,000.00. 6,500.00 comptant. Balance facile. 2097 St-Denis. 1—126-6

ST-DOMINIQUE, près Belanger, 6 logements, revenus $1872.00, vendra $14,000.00. BEair 1279. 1—

ST-DOMINIQUE près Laurier, 4 logements, 30 de front, revenu 798.00, 5,800.00. DO. 6282. CA. 1581. 1—130-3

ST-HUBERT près Villeray, 2 étages, magasin et logement, 7,500.00. DO. 6282. CA. 1581. 1—130-3

ST-HENRI, rue Lacasse, 6 logis, 5 et 6 pièces, revenu 1260, occasion 11,000, comptant 7,000, logement 5 pièces libres pour acquéreur. Nous consulter, Verdun Realties, 4843 Verdun. YO. 3264. 1—19,20,22

ST-LAMBERT, 3 plain-pieds, garage, $7,500; comptant requis $2,500, un vacant pour l'acheteur, 1143 avenue Victoria. 1—131-3

SIXIEME Avenue, nord-est de Masson, 3 logements, 3 étages. Faut vendre aujourd'hui. Besoin argent. 6800. Propriété en bon ordre, plancher bois franc, vraie aubaine. PLat. 2538.

SUCCESSION St-André 975-989, St-Thimothée, 978-992, 17 logis chauffés, revenu 421.00. De Lasalle (Maisonneuve) 2367-71, 5 logis, revenu 102.00, 2373-77, 3 logis, revenus 59.00; Duplex N.D.G., Patricia 4850-52, 2 logis, revenu 80.00; 4854-56, 2 logis, revenu 72.00. Demandez au propriétaire pour propositions alléchantes, et vous avez au moins 10% complant à offrir. Vendra séparement. Peut être assurera un logis pour mai. Beaulieu, 986 St-Thimothée. 1—120-13

VERDUN, partie ouest, duplex de 4 logements, 4 et 5 pièces, fournaises, modernes, 2 garages. Construits en 1940. Bon revenu. Prix: $13,300. Voyez Reeds, 4634 avenue Verdun. York 5558. 1—

VERDUN, 6 logis 4 chambres chacun, planchers bois franc; revenu 1,380.00; aubaine 10,800.00. Baré, 618 Woodland. YO. 1953.

VERDUN, Boulevard Desmarchais, Duplex 4 plain-pieds, grandes pièces, moderne, chauffage eau chaude, garage, revenu 1824, prix 14,800. Verdun Realties, 4843 Verdun, YO. 3264. 1—

VERDUN, trois logis, 3 chambres chacun, planchers bois franc, chauffage eau chaude, aubaine, 7,800.00. Baré Emy. YO. 1953.

VERDUN, avenue Allard, magnifique duplex 4 logis, 5 et 6 pièces, système à l'huile et frigidaire pour chaque logis, belle finition. Logis 6 pièces libre pour acquéreur 1er mai. Revenu 1950., prix 16,500. Verdun Realties, 4843 Verdun, YO. 3264. 1—

VERDUN, 6 logis, 7 chambres chacun, planchers bois franc, six fournaises eau chaude; revenu 1,416.00, taxes 388.00. Baré, 618 Woodland, YO. 1953. 1—

VIAU, cottage 2 étages, 6 pièces, moderne, système chauffage, garage. Libre à l'acheteur. Prix 9,800.00. S'adresser 3830 Ontario. AM. 2212. 1—130-5

VILLE LASALLE, propriété avec logement libre. M. Marleau. EL. 5415. 1—131-2 R

VRAIE aubaine de votre vie, propriété de 4 logements, 1 logis libre à l'acheteur, âge 10 ans, rue Lajeunesse, 9,500. PL. 2538. 1—131-2

2 PROPRIETES DEMANDEES

A ACHETEUR, propriété avec logement libre, beau quartier. Aussi propriété pour placement. Dame Bernier, 2100 St-Denis, appartement 8. 2—115-26

ACHETERAIS 2-3 logis, bonne localité, paiera comptant. Envoyez détails, 4517 Fabre. 2—130-6 R

ACHETERAIS propriété moderne avant-guerre, partie nord, 30 à 35 pieds façade, 2 étages, 3 logements, avec cave et chaufferie, etc., logement bas 5 pièces libre, pour comptant. Pas d'agent. CR. 6093. 2—130-6

ACHETERAIS pour syndicat, 4 ou 5 blocs de 6 logements, 4 pièces, propriété 15 ans, prix raisonnable. Nord préféré. Hardy, CA. 9523. 7450 Christophe-Colomb. 2—131-6 R

ACHETERAIS propriété dans toutes parties de ville. 2726 Sherbrooke est. FA. 1343. 2—130-3 R

ACHETERAIS une petite propriété que je paierai tout comptant. Aubaine. DO. 4043. 2—130-6

ACHETERAIT argent comptant, bonne propriété, 1410 Joliette, Montréal. 2—115-26

AVONS acheteur pour propriété 6 logis, aussi pour cottages et duplex. Tout le comptant nécessaire. Campeau Denis, HArbour 7197. 2—131-3

ACHETERAI avec logement libre d'ici au premier juillet 2 ou 3 étages, bon quartier. DO. 4045. 2—129-3

ACHETERAI une petite propriété que je paierai tout comptant. Aubaine, BEair 1428. 2—129-6

ACHETERAIS argent comptant bon cottage 1410 Joliette, Montréal. 2—114-26

ANXIEUX d'acheter 3 ou 5 logements en bonne condition dans Immaculée-Conception ou St-Stanislas. HA. 6770. 2—131-2R

ARGENT comptant pour petite propriété avec logis libre mai. YOrk 2207. 2—129-5

DESIRONS COMMUNIQUER

avec quiconque a propriétés à vendre. Mentionner prix et détails. H. Joseph & Co., maison fondée en 1878, 442, rue Ste-Hélène. MA. 2866, FL. 3436. 2—

J'AI 4,000 à disposer pour maison de chambres, besoin immédiatement. PLat. 2538. Pas d'agents. 2—130-2

PARTICULIER achèterait propriété pour placement, nord préféré, dispose 12,500.00. CA. 2719, pas d'agent. 2—13,16,20,23,27,30 R

PARTICULIER achèterait argent comptant. Mallez détails. Case 135 La Presse. 2—129-12

SI VOUS AVEZ duplex, cottage et autres propriétés, nous vous ferons une offre dans 48 heures. DO. 6282. CA. 1581. 2—130-3

$15,000 pour logements non chauffés en bonne condition. Durocher, HA. 3—132-5

2A COTTAGES A VENDRE

ACHETEUR, attention, grand cottage, pouvant servir d'hôpital privé. Votre offre. 1410 Joliette. 2A—130-2

BLOOMFIELD 7757, cottages neufs 6 appts, modernes, garages. CH. 3052. CA. 5364. 2A—126-6

COTTAGE 7 appts, système chauffage, libre 1er mai. BYYY, 2550. 2A—131-2R

COTTAGES bord de l'eau, 20 milles de Montréal, à sacrifice. Ecrire case 144 La Presse. 2A—

ENVIRON de Pratt et Van Horne, cottage détaché 6 pièces, 12 pièces, sous-sol fini, garage, 4 chambres bains 3 foyers, naturels, finition acajou, fer, terrain 100 x 120, prix 25,000.00. TA. 3129. 2A—R

OUTREMONT près Chemin Ste-Catherine, cottage 12 pièces, toutes commodités, magnifique terrain, endroit unique pour résidence privée, duplex ou club. Offres considérées. Reglement de succession. TA. 3129.

3 PROP. CAMPAGNE A VENDRE

A ACHETEUR, plusieurs aubaines avec logements libres. 1410 Joliette. 3—115-26

A STE-ROSE, 2 maisons d'été à vendre 20 x 26, près gare, autobus, rivière. S'adresser A. V. Forget, 85 Dufferin, Ste-Rose. 3—131-3

A VENDRE maison de campagne habitable hiver et été, eau courante, eau chaude, eau froide, fini moderne, système chauffage à l'huile, garage, terrasse avec grande véranda, solarium, 4 chambres à coucher, grand living-room, grande cuisine, chambre de bain avec bain tombeau et douche. S'ad. 350 Notre-Dame Est. BE. 3917. Après 6 heures, 6756 Bordeaux. CA. 3507. 3—130-5 R

BAIE MISSISSIQUOI, 2 chalets voisins, meubles, garage, électricité, bord eau, 3500.00 chacun, véranda vitrée, puits artésiens. PL. 1465. 3—

CAMP 3 appts, galerie "Iteal" brique, eau, grand terrain. CH. 1913. 3—

CAMP d'été, St-Hippolyte, bord du lac, 3 appts, eau courante. TA. 6391. 3—131-4 R

COTEAU ROUGE, 2 étages, magasin libre, logement libre. Comptant, termes. Sacrifiera. LAnc. 6741. 3—

COTE TERREBONNE: maison d'été 5 appartements avec toutes les commodités d'autobus. Adresser-vous Mandoza Meunier, 14 St-André, Terrebonne. 3—

DE 1427 à 1433 RUE JEANNE-D'ARC, très bonne propriété à vendre, règlement de succession. Informations WE. 2262 le jour seulement. 3—128-13 R

JOLIE maison d'été et d'hiver située à Mystic, comté Missisquoi, 5 appts, électricité entrée, étable et grange. 17 arpents de terre. Prix raisonnable. S'adresser 2250 Sherbrooke Est. AM. 9546. 3—131-3 R

MAISON à vendre, 7 appts. S'adresser Ernest Lapierre, Ste-Thérèse de Blainville. 3—131-2 R

MAISON 5 appts, libre, près eau, 75 milles nord Montréal. 2061 Orléans. 3—

2 MAISONS d'été, une de 4 appts, terrain 50 x 80 outre 5 appts eau courante, terrain 70 x 80 près plage. Station C.N.R. 16 milles de Montréal. R. Latour, 6340 Christophe-Colomb. DO. 7292. 3—131-4R

PLAGE-DES-PINS, 6 appts, tout meublé, belle grande véranda, l'eau dans la maison et 1/2 arpent terrain. Tél. CH. 3364, 3 à 6 heures. 3—

POINTE CLAIRE, 3 chalets modernes à louer ou à vendre. CR. 1269. 3—

PROPRIETE à vendre. Belle maison avec atelier, deux étages, environ 1 arpent de terre. S'ad. R. Arbolt, Charlemagne, 40 Ste-Marie. 3—128-6

STE-ADELE, grand terrain avec petite maison, 1200.00 comptant. Robert Levesque. CH. 4462. 2—131-2 R

3 PROP. CAMPAGNE A VENDRE

ST-MAURICE, Pont David, maison d'été neuve, 5 appts meublés, plancher bois franc, cuisine finie maconite, douche, toilette, près bord de l'eau, 3,500.00. Inf. R Maille, DU. 2014. 3—

STE-ROSE, neuf, 3 chambres à coucher, chauffage central, grand terrain. R. Boutthillette. 3—

4 PROP. DE CAMP. DEMANDEES

ACHETERAIS argent comptant 5 appartement meublés bord de l'eau près de Montréal. 1410 Joliette. 4—114-26

DE 20 à 30 milles de Montréal, maison d'été demandée. Mme Lefebvre EL. 5415. 4—131-2 R

MAISON habitable à l'année, 2 ou 3 chambres à coucher, environs Woodlands ou bord du lac entre Dorval et S.-Anne. Ecrire Case 129 La "Presse". 4—130-3

PARTICULIER achèterait argent comptant. Mallez détails. Case 135, la Presse. 4—129-12

5 TERRES A VENDRE

ACHATS, ventes, échange terres, bon marché. Comptoir Bellerose, 354 Ste-Catherine est. 6—122-10

35 ARPENTS terre, jardinage, bain, bâtie, roulant, emplacement 5 appts, maison. Voir Gérard Legault, Ste-Thérèse, Côte St-Louis. 6—130-3

PERME, 60 arpents, 40 en culture, maison 7 pièces, électricité, eau dans maison, granges, poulaillers, élevage, garage, animaux, roulant. 2000.00. St-Jérôme, rang St-Antoine. F. Pinoteau, Route Rurale No 1, St-Jérôme, P.Q. 6—20,22

LA BOURSE DES TERRES à plusieurs aubaines avec peu de comptant, conditions faciles. 1410 Joliette. 6—115-26

PLATAGENET, Ontario, terre 102 arpents, maison et bâtiment, bon ordre, prix 2,800. S'adresser 3830 Ontario. AM. 2212. 6—130-5

ST-LAZARE, Vaudreuil, 75 arpents, 8 pièces, instruments aratoires. Sacrifiera. HA. 7034. 6—

ST-THOMAS, Joliette, 129 arpents, 55 tasse jaune, bâtisses, machineries, à vendre ou à louer. Bruno Germain, 41 Faillon. DO. 5891. 6—R

7 TERRES A LOUER

DEMANDE terre à louer, 80 à 100 arpents, avec bâtisses. 5542 St-Denis. 7—

FERME à volailles demandée, dans un rayon de 25 milles de Montréal, environ 7 acres; lumière électrique. WI. 2918. 7—

8 TERRES DEMANDEES

ACHAT, vente, échange terres, bon marché. Comptoir Bellerose, 354 Ste-Catherine est. 8—130-11

ACHETEUR sérieux dispose comptant pour terre, 263 Sainte-Catherine Est, suite 15. 8—129-6

ACHETERAIS argent comptant, emplacement près de Montréal ou bonne terre. Case 187, Hochelaga, Montréal. 8—115-26

PARTICULIER achèterait argent comptant. Mallez détails. Case 135, la Presse. 8—129-12

TERRE avec maison en pierre, Pointe-Claire, Ste-Geneviève ou St-Laurent. P.-E. Brown, 57 St-Jacques. 8—

500.00, 1,000.00, 1,500.00 en accompte sur terre, Bellerose, 354 Ste-Catherine est. 8—130-11

9A FERMES AVICOLES

FERME avicole sur route nationale, à 25 milles de Montréal, ayant poulailler pour 1800 poules, éleveuses 3000 poussins, 10 colonies portatives, couvoirs de 5 incubateurs d'une capacité de 15,000 oeufs, avec clientèle établie. Eau courante et électricité partout. Ecrire case 152 La Presse. 9A—20,23

9 TERRAINS A VENDRE

ABORD-A-PLOUFFE, beau coin 50 x 92, 4266 Brebeuf. AM. 3102. 10—131-6R

AHUNTSIC. Christophe-Colomb terrains, 50 x 100 égouts, pavages, trottoirs payés. WA. 4877. 10—129-6

A LONGUEUIL, voisin Fairchild, face au fleuve, 125 beaux terrains, conditions faciles. Edgar Charbonneau, 6589 Chateaubriand, CR. 1065. 10—126-29

ACHETEZ de beaux lots sur Boulevard Taschereau, Chemin Chambly, Longueuil Sud, St-Lambert Annex. Conditions faciles. Nous vous construirons si vous le désirez. Succession Masneau, 3803 St-Denis. PL. 2090. 10—115-26

BELLE PLAGE, environ 100x250 pds, arbres, aqueduc, électricité. Plage sable. 1—1200. 1429 Visitation. 10—20,23

CHABOT et Garnier, entre Beaubien et St-Zotique, plusieurs terrains, vendra ensemble ou séparément. 3484 Fullum. 10—130-5

GRANDE ALLEE, Ahuntsic, terrains 50 x 100, site résidentiel avantageux. Tél. CAlumet 8313. Soir DU. 3212. 10—115-26

GRAND terrain à vendre à Ste-Adèle en bas, avec bâtisses, coin de rue. Informations: 2331 St-Germain. 10—131-5R

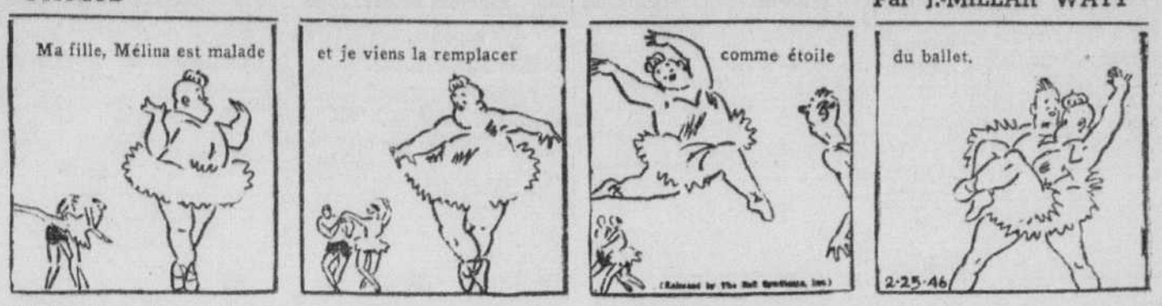
LAC GUINDON. Nouvelle subdivision, beau grand terrain prêt à bâtir, endroit idéal pour vacances, districts de ski très populaire, vue et privilèges sur 2 lacs. Informations, PR. 4410. 10—131-3

100 LOTS à vendre, site exceptionnel, près église, école, plage. Parc Belmont, à 5 min. Cartierville. 2 services d'autobus. Site: installation et industriel. Pas de restriction de construction. A L'Abord-a-Plouffe. Bonnes conditions. 2 arrêts pas loin. S'ad. J. N. Lavoie, Tél.: CA. 3572. 10—131-2

Nouvelle

PAULUS

Par J.-MILLAR WATT



81 ARTICLES DE MENAGE

CARROSSE blanc Gendron, comme neuf. Sofa et petit bureau, 6541 St-Denis. CR. 1400. 81—

CARROSSE de bébé, comme neuf, fauteuil-lit, lit d'enfant. Tapis Axminster 7 x 9. Laveuse électrique Easy, 125.00, comme neuve. 7393 Berri. 81—

CARROSSE, table chromée, draperies, tapis, balayeuse Electro Lux. 6517 Jeanne Mance. 81—

CARROSSE, chaufferette, studio et fauteuil, machine à coudre, bon marché. 946 Maisonneuve, CH. 6881. 81—

CHANCE exceptionnelle ! Superbe mobilier chesterfield à ressorts, jamais servi, 95.00. Magnifique mobilier chambre à coucher noyer, aubaine 115.00. Tables "dropleaf", bibliothèque, chaises, lampes, tables. Jamais servi. PI. 1950. Coleon, 1353 Greene, Westmoun. 81—

CHESTERFIELD neuf, moderne, 3 morceaux, 2 couleurs entièrement ressorti et tapis neuf. 6 pieds, 9 pouces x 9 pieds, sacrifiera 100.00. EL. 3614. 3826 Sherbrooke O. 81—112-26

CHESTERFIELD Kroehler, 3 morceaux, ressorts, peu usagé. 1483 Bélanger, appt. 2.

CHESTERFIELD ou studio nettoyé et désinfecté dans nos voutes. MA. 6123. Soir TA. 5800. 81—112-26

COMPRESSEUR portatif, presque neuf, avec accessoires pour peinture au pistolet. Dactylotype Corona, portative, dans caisse, excellent état. Machine à laver électrique, portative, Cinderella, comme neuve. M. Howard, HA. 7721, 405 avenue Colonial. 81—

COUCHETTE d'enfant avec matelas et couvertures. AM. 2388. 81—130-3

DIVAN studio chrome, en reps. DU. 2020.

8469 DROLET. Foyer sculpté avec accessoires cuivre, chesterfield mohair, lits jumeaux métal, poêle à gaz, fournaise Québec, draperies, cadres. Bon marché. Cause mortalité. 81—

GLACIERE à vendre, parfaite condition. S'ad. 6322 Molson. 81—R

GRAND MIROIR de salon, set de boudoir rotin, lit simple complet avec bureau Victrola avec disques, poêle à gaz. 112 Blvd St-Joseph Ouest. 81—130-3 R

LAVEUSE, réparations générales, ouvrage garanti. Votre crédit est bon. AM. 4585. 81—130-3

LAVEUSE électrique en très bon ordre, noire et blanche. DU. 6043. 81—R

LAVEUSES

Parlez réparer votre laveuse par expert. Ouvrage garanti 3 mois. Pièces et rouleaux d'essoreuses pour toutes marques. Savard Machine Shop Enrg. BY. 2116. 81—129-6R

2 LITS simples en cuivre très propres. AT. 6196. 81—

LIT, complet, neuf, métal, imitation coeur noyer. 1483 Bélanger, Appt. 2. 81—

LIT double, deux bureaux, sommier, neufs, offre. Visible jour. AM. 1403. 81—130-3 R

MACHINE à coudre. Réparations toutes marques. Ouvrage garanti. Estime gratuit. Aussi parties, aiguilles, New-Williams Sewing Machine Co., 4622 Notre-Dame ouest. WE. 8302. 81—115-26

MACHINE à coudre. Réparations toutes marques. Ouvrage garanti. Paul Dion, 4732 Reather, Cherrier 1968, PL. 7467. 81—129-6

MACHINE Humidifier, moitié prix, en bonne condition, balayeuse électrique pour escalier. PL. 7478. 81—129-3 R

MACHINE à coudre de manufacture. Réparations Singer et Union Special. DO. 6441. 81—130-15

MACHINE à coudre de manufacture Singer à vendre, bonne condition. PL. 3558.

MACHINE Singer, hemstitch à mouchoir, 1 alg., comme neuve. DO. 6441. 81—

MACHINE à coudre de manufacture à vendre. 11618 Blvd Gouin Est. 81—131-2

MACHINES Singer, William, garantie de 12 mois. Réparons toutes marques. Singer Repair Shop, 329 est, Craig. HA. 5446. 81—20,22,23R

MACHINE à coudre électrique de manufacture à vendre. 2050A Champlain, Montréal. 81—

MACHINE à coudre Singer basculante, bon marché. 4311 Ontario est. 81—

MACHINE à coudre électrique de tailleur 31-K-15, parfait ordre. 125.00. 7775 Desjardins. DO. 9206. 81—

MACHINE Singer basculante, aussi Singer électrique, radio, glacière. 2357 boul. Rosemont. 81—131-6

MACHINE Singer basculante, comme neuve, moteur de machine à coudre. 540 Demontigny Est. Voir M. Pitt. 81—R

MACHINE à laver "Easy", parfaite condition. 4415 Delaroche. 81—

MAGNIFIQUE chambre, coeur noyer, style Colonial, beau chesterfield, genre Chippendale. Sacrifiera. 7073 Drolet. 81—131-3R

MEUBLES non réclamés et échantillons de manufacture à bon marché. Encheres Hallargeon, 427 Ontario Est. 81—115-26

MOBILIER de salle à diner à vendre. DU. 4142. 81—131-2

NOUS AVONS un bon choix de meubles et poêles usagés. Aussi meubles neufs, endommagés et meubles usagés. S'adresser 1200 rue Amherst, au sous-sol. 81—115-26

PARTIE de ménage, laveuse électrique divanette, phonographe, pick up et radio. CL. 5682. 81—R

POELE à gaz (Moffat), comme neuf. HA. 0448. 81—129-3R

PIANO droit automatique comme neuf, 190.00, banc, rouleaux, gramophone portatif, 22.00. DU. 3140. 81—R

POELE combiné, moderne, glacière métal, lit d'enfant, fer électrique, lampe torche, set chambre, cuisine, chesterfield, studio chromé, chaises chromées, pupitre, bureau. 6320 St-Hubert. 81—128-6

POELE combiné Beach, émaillé, noir et blanc, presque neuf. DO. 5060.

POELE combiné "Empire" comme neuf, ivoire et noir avec 2 brûleurs neufs. Aussi waterfront, 125.00. CR. 8175, 3558 Cartier. 81—131-2 R

POELE bois et charbon, fournaise avec brûleur, tuyaux; autres articles de ménage. 5521 Laurendeau. 81—130-2

POELE fournaise, bon marché. 6871 Chateaubriand. CR. 9050. 81—

POELE fournaise noir et blanc, avec waterfront, bois et charbon, 25.00; aussi glacière en bois et marchette de bébé. 624 Allard, Verdun. 81—

POELE gaz 4 ronds, poêle-fournaise, tout 15.00. 207 Demontigny, 2e étage. 81—

POELE combiné blanc à vendre. 6276 St-Valier. CR. 1373. 81—R

POELE, bureau, table et chaise. 2309 Morin. 81—R

POELES de campagne, 24.50; lits pliants, avec matelas, 13.75; petits lits, drab, avec matelas, 12.95; poêles à gaz, 3 ronds, en parfait ordre, 11.95; aussi bon assortiment de meubles à prix d'occasion. Hartney, 934 de l'Inspecteur, juste arrière de la gare Centrale. HA. 5215. Fermeture : 6 heures.

POELE-FOURNAISE, Bélanger, avec waterfront, brûleur à l'huile, 55.00. 6579 Denormanville. 81—

POELE bois, charbon, 25.00. Réservoir eau chaude. 5029 DeBullion. 81—

POELE à gaz, trois ronds, avec corniche, bon marché. 4397 Delanaudière. CR. 8832.

RADIO combiné "Victor", nouveau modèle, aussi frigidaire "Mayflower". 3269 boul. Lasalle, Verdun. 81—129-3 R

RADIO Highboy 7 lampes, 2 sets rotin, parfaite condition. 1102 Mont-Royal E.

REPARATIONS machines à coudre par les plus grands experts. Aussi pièces de rechange, aiguilles, gros, détail. National Agency, 1830 Ste-Catherine est. CR. 1207. 81—115-26

REFRIGERATION

Réparations et pièces pour toutes marques de réfrigérateurs: Frigidaire, Kelvinator, Universal, etc. A. C. Refrigeration Co., 837 Notre-Dame ouest. PL. 6871. 81—115-26

SALLE diner et set de chambre à coucher à vendre. 9975, Sacré-Coeur. 81—20,23

SET de chambre 4 morceaux, très propre FR. 6922. 81—R

SET de boudoir en chêne, parfaite condition, TA. 5538. 81—

SET de chambre neuf $89.00; set de cuisine $40.00; set de chesterfield $45.00. Piano droit acajou $75.00. Plusieurs autres articles bon marché. 972 St-Laurent. 81—131-6

SET salle diner à vendre, chêne doré. 5025 St-Denis. 81—131-3 R

SET chambre, 6 morceaux, très propre, cause mortalité, glacière. 3965 Louis Hémon. 81—130-3

SETS chambre, chesterfield, dinette, poêle tables, lits complets, bureaux. 335 Grant, Longueuil. 81—

SET DE BOUDOIR, 5 articles, très propre, coiffette brune. 7544 Drolet. CA. 8647. 81—

SET chesterfield à vendre avec carrosse, prix raisonnable. AM. 6829. 81—130-3

TAPIS, lit bébé et parc. 4196 Drolet. LA. 8022. 81—R

81 ARTICLES DE MENAGE

TAPIS de salon Axminster à vendre, bon marché. Tel. AM. 2994. 1865 Plessis.

TAPIS Axminster rouille, 6½ x 10, tapis bleu 4½ x 7½ avec feutre, prélart Congoléum 9 x 10½, chemin prélart rug une verge x 4, jacket heater avec brûleur à l'huile C. H. Lane, 8539 Casgrain. DU. 0341. 81—

TAPIS NEUFS

Quelques magnifiques tapis différentes couleurs et grandeurs, vendra immédiatement. EL. 3614. 3826 Sherb. Ouest. 81—130-3 F

TAPIS vert 1½ x 2½, glacière Connor Thermos, poêle à gaz, cabinet. 8218 Drolet. DU. 0178. 81—131-2 R

TAPIS passage, plusieurs rugs, différentes dimensions, table cuisine, dessus porcelaine. 2370 Dorion. 81—129-3R

82 A VENDRE DIVERS

A APPELER CR. 5130 pour achat ou location de films et projecteurs 8-16-35 m.m. parlants et silencieux, lampes, ciment, remonteurs, écrans, etc. Lyric Theatrical Supplies, 6981 Christophe-Colomb. 82—117-25 R

ALUMINIUM et acier inoxydable (stainless steel) en feuilles, marteau de forge électrique, générateur électrique, 5 kilowat, 110 volts, yachts, parfaite condition. Visible 9 a.m. à 5 p.m. Samedi 9 a.m. à midi. Specialty Supply Service Reg'd, coin Masson et 13ème avenue Rosemont, Montréal. CL. 8683. 82—130-5

ATTENTION projecteur "Ampra Sonor" de vues animées 16mm. en parfaite condition. 372 Victoria ave, Westmount. WA. 2763. 82—130-2 R

A VENDRE: Chesterfield, Studio, Poêles à gaz, Paletot printemps homme 42, comme neuf. 4850 ave du Parc. —82

A VENDRE immédiatement auvent 24 pieds. S'ad. 2149 Frontenac. Tél. FA. 0042.

AVIS aux pêcheurs. Les minnows du printemps sont arrivés. 833 Roy Est. 82—131-10

BARILS pour huile à chauffage, chaudières de 9 gallons pour vidanges 50c. Nous livrons. City Barrels & Drums, WI. 2652. 82—116-25 R

BLOC électrique pour chapeaux, supports, grand cadre doré, bloc en bois. 2220 Delorimier. 82—R

BRULEUR à meche "Marvel" double 6½, neuf, complet 34.00. Belle glacière "Ace" 20.00. DU. 1738. 82—130-2R

CARROSSE bébé très propre, aussi parc. 1479 Papineau. 82—

CLOUS à finir 3½ pce, 02½ la livre. Grosse quantité. FR. 3392. 82—R

25 CORDES de croute 3 pieds sec de 2 ans à vendre. 3850 Masson, CL. 8249. 82sp—131-2 R

COSTUME, robe noire, missel blanc, sofa-lit, manteau de baptême. 2270 Delorimier. 82—

DELICATE montre de poche en or solide pour monsieur, sport jacket, habit rayé bleu, grandeur 16. 9167 St-Dominique. DU. 6273. 82—

JAQUETTE renard argenté, beau tapis 9 x 12 et différents articles de ménage. 294 Sherbrooke ouest. LA. 0714. 82—131-3 R

MAGNIFIQUE fauteuil lit, reps rouge, piano automatique Willis acajou, marte Russie. AM. 0962. 82—

MATERIEL isolant pour fournaise. Un soufleur, 2 souffleuses avec moteur, 6 souffleurs avec fan. Un moteur Redmen 1-30. Deux fournaises à l'huile. Une fournaise Stainless Steel 2 brûleurs. Bateau en caoutchouc 20 passagers. Tente en canevas. Un pocket heater, 11 serapers à neige. 2 brûleurs à l'huile Etna. Un brûleur automatique Suprême. Une fournaise de plâtrier. Une fournaise 2 brûleurs sans tuyau. CA. 5878. 82 sp.—131-4 R

100 PETITES tables pool automatiques pour restaurants et salles jeux. Aubaine. S'ad. J. N. Lavoie, Tel. CA. 3572. 82—131-2

PLASTIC

Nous avons en main un char complet de beau plastic Lucite, épaisseur ⅛ et ¼ pouce masqué des deux côtés, grandeur 12 pouces à 40 pouces carrés, à prix très avantageux. Aussi teinture ciment cristal composé à polir et petit boulong en plastic et machinerie neuve, scie circulaire et polisseuse. A prix spécial. Luxe Plastic, 2141 Beaudry.

PORTE de garage par sections 2 pieds, 8 sections vitrées parfait ordre. Rod. Corbeil, 8161 Papineau. 82—131-2R

PRESSE de Valet Service Hoffman, 42 pouces, 200.00. C. Courval, 5149 St-Laurent.

PROJECTEUR "Key Stone" 16mm., comme neuf, 400 pas fils. 4648 St-Laurent. 82—131-4R

RADIO combiné, encyclopédie de la jeunesse, casé d'oiseau. CH. 1913. 82—

REARATIONS de moteurs et d'accessoires électriques. FR. 1587. 82 sp—116-26 R

REVUE MODERNE, collection complète, 37 années, contenant 345 romans, plus 5 années de RADIO-MONDE gratuit. 3987 Berri. 82—

SPECIAL

Tubes en fibre robuste à l'épreuve des mites, bouts en métal dimension 23 pouces long x 6½ pouces de diamètre, pour entreposage de fourrure, 98c, taxe et frais de malle comprise, quantité limitée. Luxe Plastic, 2141 Beaudry. 82—16,20 FR

STORES vénitiens faits sur mesure, acier, aluminium et bois, installation gratuite. DU. 3702. 82—131-6R

STORES vénitiens faits sur mesure. Prompte livraison. Acier, aluminium ou bois blanc. Aucun frais d'installation. Beaudoin, soir, YO. 3942 82—117—24 R

STORES vénitiens faits sur mesures. Acier, bois, aluminium, prompte livraison, aucun frais d'installation. Lafreniere. CA. 8618. 82—130-5 R

TOUR à bois et outillage, 3 moteurs électriques, scie ronde à découper et accessoires. S'ad. 326 Mont-Royal est, avant midi seulement. 82—

TRICOTEUSE, deux cylindres acier, 64 et 72 aiguilles, parfaite condition; autre pour enfant 3½ pce. DO. 5815. 82—R

84 CHARBON, BOIS, HUILE

A ACHETEUR érable sec première qualité, 15.00. J.-R. Baillie, TA. 1010. 84—118-23R

ABAISSER, huile à chauffage Impérial, livrée avec compteur automatique, ainsi que baril. L. Brouillette. CA. 5906. 84—126-10 R

ACHETEURS, érable 1ère qualité, 15.00 la corde. J.-M. Salois. TA. 4943. 84—129-12R

ACHETEZ RAFINOL, huile distillée verte, tralée ANTI-CARBON. Rafinol Petroleum Corp. TA. 6363 ou DO. 7646. 84—114-26R

ANTHRACITE, Stove Chest, 16.35 tonne. Buch, no 1, 12.25 tonne. Erable, 14.70 corde. Livraison immédiate. W. Morneau, TA. 6791. 84—131-26 R

ATTENTION érable no 1, 15.00 la corde, blocs de bois mou, 12.00 scié et livré. Service prompt et courtois. Lecuyer et Frères. 6295 Boyer. DO. 7261. 84—131-10R

BOIS franc sec à vendre pour chauffage. Prix autorisé. Poupart Coal & Wood Co., 317 Craig est. HA. 0424. 84—124-27 R

ERABLE sec, bâton mou, 10.00; huile à chauffage. S.-Pierre & Freres. CA. 1990. 84—130-3R

HUILE distillée 1ère qualité, livraison avec compteur certifié par gouvernement; Aussi barils. Livraison rapide. S. Brossard. DO. 2477. 84—129-12

LECLERC & LECLERC

Achetez immédiatement, Anthracite 100%, Egg, stove, chestnut, bruck-wheat. Bois sec, érable et slabs. Livraison immédiate. 6363 St-Hubert. CR. 7326. 84—130-26 FR

RETAILLES de bois franc, 20 poches 5.00; 15 poches 3.00. Beaudry & Frères. 6911 rue Wiseman. DO. 5840. 84—126-10R

ROGNURES de bois franc, 27 poches 5.00. Calumet 9394. 84—127-6

ROGNURES, 13 sacs 3.00, 25 5.00; bois franc 14.70; anthracite coal, stove. LA. 3636. 84—131-26 R

N'ATTENDEZ pas. Commandez votre charbon maintenant. Charbonnerie Nationale, CR. 9525. 84—117-24

86 FOURRURES — VETEMENTS

ALLEZ au Studio des Elégantes louer toilettes de mariées, soirée, baptême, fourrures, tuxedos. 751 Rachel est. CH. 4876. 86—115-26

ALLEZ CHEZ HOLZMANN. C'est le temps de faire remodeler et réparer votre vieux manteau de fourrure. A prix raisonnable on transformer en ravissant manteau court. Il servira aussi d'acompte sur l'achat d'un manteau neuf. 5210 Parc. 86—128-6

A SACRIFICE, 3 belles martres de roche, aussi manteau fourrure brun tuxedo, 50.00. 702A Champagneur. 86—130-2 R

A SACRIFICE. Beau manteau drap brun garni vison, grandeur 14-16; un noir garni renard, grandeur 40-42; 2 renards argentés, 50.00. 1641 St-Hubert. 86—127-6 R

AUBAINE, costume 15 ans, 3 fitchs en parfait état. 8063 DeGaspé. 86—

66 FOURRURES — VETEMENTS

ATTENTION. Aubaine, grosse collection de complets, pardessus pour hommes, neufs et légèrement usagés. Venez voir, Joffe, 102 Dorchester ouest. 86—131-4

AUBAINE, trousseau baptême, manteau printemps, fillettes 9 et 10 ans, costumes sport printemps, robes 14 et 16 ans, souliers talons hauts 5½B. CA. 2184. 86—

AUBAINE cause mortalité. Costume neuf, bleu-rayé. PR. 7492. 86—129-3 R

BEAU costume tailleur, bleu marin, 18 ans. Manteau printemps, brun, 2 renards argentés, 2 manteaux, 12 ans. Boléro fourrure. Robes, etc. Occasion exceptionnelle. 75 Sherbrooke ouest, appt. 1. 86—130-3

BEAUX couvre-pieds chenille, 5.00 et 6.00. 1447 Champlain, appt 1. 86—

BEAU manteau noir pointé d'aiguille, col mouton noir, neuf, 18 ans. CH. 4074. 86—130-3 R

2 BEAUX renards argentés, 2 habits, 1 manteau printemps noir, 16 ans. 4422 Boyer.

BEAU costume garni fourrure 15, paletot gabardine pour garçon 15. LA. 6907.

BELLE paire martres de roche, légèrement usagés, 6015 Des Ecores. 86—20,22,23

BOLERO de Renard argenté, 18 ans, en très bonne condition. 7234 St-Denis, DO. 1448. 86—130-6R

BOLERO fourrure, provenant d'échange, renard argenté, écureuil brun, taupe, fourrure grise. 25.00 et plus. 1472 Amherst. 86—22,22,23,25

BOLERO renard argenté de 1ère qualité, parfaite condition. 5884 St-André.

BOLERO, bel écureuil gris, grandeur 14-16, en parfaite condition. 3462 Bordeaux. AM. 7499. 86—

BON marché, 2 manteaux printemps, robes 14 ans presque neufs. 2737 St-Zotique.

COLLET loup beige, pour manteau de printemps, neuf, à sacrifice. 5979 Bordeaux.

CAPOT en écureuil peu usagé. Soir, 5932 Delorimier. 86—

CHAT SAUVAGE

Surplus stock de manufacture. Manteaux chat sauvage dans toutes les grandeurs. 135.00, 175.00, 195.00, 1473 Amherst. 86—131-3R

COLLET loup blanc après 6 hres. 5823 St-Hubert. 86—

COSTUME tailleur gris 16 ans, avec blouse, souliers, saccoche 25.00. 71 Rachel ouest.

COSTUME tailleur 20 ans, couleur coco. S'adresser 2621 Bourbonnière. 86—

COSTUME bleu pâle, grandeur 14 ans, comme neuf, à bon marché. 2659 Wurtele.

2 COSTUMES tailleur très propres à vendre. Grandeur 14-16. AM. 4552. 86—

COSTUME d'équitation, presque neuf. 12 ans. Entre 2 et 4 hres. MA. 5890.

DEUX capots enfant tweed, 9, 10 et 12 et 13 ans. 7853 Casgrain. 86—

DEUX beaux renards argentés. 360 Beaubien Est.

GRAND choix, tours de cou vison, écureuil brun, fitch, renard argenté, fourrure brune, 3 peaux pour 35.00 et plus. 1473 Amherst. 86—20,22,23,25

HABIT d'été bien propre, deux morceaux, grandeur 38. 10.00. CR. 6554. 86—

HABIT première communion, paletot 6 ans, manteau 16, paletot 38. 4372 Berri.

MAGNIFIQUES manteaux rat musqué et mouton Perse et manchons. 3690 St-Denis.

MANTEAU d'Alaska, taille moyenne, aussi 2 paires de bottines doublées de mouton pour enfants, très propres, pointures 12 8418 St-Hubert. DU. 5570. 86—130-3 R

MANTEAU mouton Perse, robes, linge enfant, robe, manteau drap, soir, LA. 4527.

MANTEAUX fourrure, provenant d'échange, seal français, mouton, rat musqué, chat sauvage, mouton gris, écureuil gris, 50.00 et plus. 1473 Amherst. 86—20,22,23,25

MANTEAU gabardine gris, très propre, grandeur 14 ans, 15.00. 4531 Chabot. CH. 5602. 86—R

MANTEAU drap français noir, garni mouton perse, 36-38. DU. 3096. 86—R

MANTEAUX à vendre 14 ans. MA. 8775. 86—131-2 R

MANTEAU beige, grandeur 14, autre tweed grandeur 18. Très propres. 4291 Delorimier. 86—R

MANTEAU de taupe ¾, grandeur 18 ans. S'ad. 5601 Wellington. 86—

MANTEAUX seal Hudson, 3 grandeurs, 40, 42, 44. En très bonne condition. 6015 Des Ecores. 86—20,22,23

MANTEAUX, robes ainsi que costumes, 16, 18 ans, vêtements messieurs. 7809A St-Denis. 86—

MANTEAU beige, collet renard, taille 14-16, tout neuf, très bon marché. 4719 St-Hubert. 86—

MANTEAU et béret bouclé coco, 12 ans, presque neufs. 1865 Beaudry, CH. 8414.

MANTEAUX fillette, paletots habits, 34-36. Paletots garçonnets 10 ans. AM. 1821.

MANTEAU bleu marin très propre, grandeur 18-20. 6534 Chambord. TA. 5821.

MANTEAU beige, robe pour fillette 10 ans. CRescent 6070. 86—

MANTEAU demi-saison, costumes couturier rose, tailleur 16, 18. CH. 9031. 86—

MANTEAU drab avec collet renard beige, 15 ans. Petit ensemble rose pour voyage de noces, 14 ans. 3735 Mentana. FR. 8854.

OCCASION ! Plusieurs robes très chics. Aussi manteau printemps, noir, neuf. DO. 8994. 86—131-3 R

PALETOT pour garçonnet tweed gris, grandeur 10 ans. DU. 3096. 86—R

PALETOT printemps gabardine 36, comme neuf. Carrosse de poupée. CH. 8580.

PALETOTS, 40-42, 37- 32. Joli parkas 36, aubaine, renard argenté. CR. 0686. 86—20,22

RENARD blanc à vendre, bon marché. 4602 Resther. 86—R

RENARD argenté, 5.00. Manteau chat sauvage. Cause mortalité. BE. 2643. 86—

2 RENARDS argentés à vendre. 6870 Fabre. 86—131-2

ROBES, costumes et manteaux. Les plus nouveaux modèles. Taille 14-16. Prix très raisonnables. AT. 0225. 86—131-3 R

ROBE de première communion, nid d'abeille, enveloppe de satin piqué, rose, pour bébé. 7756 De Gaspé. 86—

VOTRE CREDIT EST BON

chez Carole Inc. Manteaux et robes pour dames. 6898 St-Hubert. CR. 4200. 86-sp—130-6 FR

88 EFFETS BUREAUX ET MAGASINS

AI glacière Eureka, show-case vitré pour épicerie, restaurant, parfaite condition. 436 De Castelnau. 88—129-3 R

BALANCES calculatrices, caisses enregistreuses achetées, vendues, échangées, réparées. Landry Caisses Enregistreuses, coin St-Laurent et Notre-Dame. HA. 2330. 88—3,4,6,9,11,13,16,18,20,23,25,27,30

CAISSES ENREGISTREUSES, balance calculatrice, hache-viande, tranche-jambon usagés mais garantis. Glacière-frigidaires neuves (épiceries, restaurants). Réparations par experts. Laval Products, 1001 est, Craig. 88—2,4,6,9,11,13,16,18,20,23,25,27,30

CAISSE enregistreuse, balance, fontaine à soda, tabourets, tables à vapeur, grille-pain électrique, urnes à café, mélangeurs à gâteaux, moulins à viande, éventails à succion, etc. Store & Office Equipment Co. 44 Craig ouest. PL. 8465. 88—5,6,8,11,13,15,16,20,22,25,27,29

CAISSES enregistreuses, balances, hachoirs à viande, trancheurs à viande, couteau électrique Vaughn pour la viande, machine à bifteck Federal, réfrigérateur Commercial, comptoirs, grandes glacières pour étaux de bouchers, épiceries, restaurants, hôtels et pâtisseries, machine à peler les patates, poêles à hot dogs, malaxeurs de lait malté, etc United Store Equipment Co., 5170 St-Laurent, TA. 2062. 88—112-26 R

CLASSEURS 4 tiroirs, pupitres, machines à additionner, clavigraphes, coffres-forts, bibliothèques, rayons, cabines restaurants. Apex, 243 Notre-Dame ouest. 88—115-26

COFFRES-FORTS neufs et d'occasion. Ahern Safe Co. Limited, 830 Saint-Jacques ouest. 88—1,4,6,8,11,13,15,18,20,23,25,27,29,31

COMPTOIR vitré pour boucherie, épicerie, bon marché. 260-262 Beaubien Est. 88—131-3

COMPTOIR vitré, 12 pieds, à vendre, ainsi que balance à grosse pesée, 300 livres. S'ad. 5106 Garnier. 88—130-2

COMPTOIR à rafraîchissements, 22 chaises, carbonateur, Toast Master, poêle à gaz, grille-chiens chauds électrique, paysage, etc., vraie aubaine. S'adresser au magasin Marshall 5c à 2.00, 1240 St-Laurent. 88—130-5 R

FIXTURES fluorescentes à vendre, grande variété. Canadian Utilities, 182 Sainte-Catherine ouest. 88—115-26

FRIGIDAIRE à Coca-Cola, poêles à frire, pieuseuses et tranchouses de patates, poêles Silex, urnes à café, comptoirs à rafraîchissements, tabourets, tables et fauteuils chromés, caisses enregistreuses. Acme Stores Fixtures, 40 ouest, Craig. BE. 2893. 88—115-26

88 EFFETS BUREAUX ET MAGASINS

FRIGIDAIRE comptoir, moderne, pour restaurant, presque neuf. FA. 0071. 5275 rue Bordeaux.

GLACIERES et comptoirs frigorifiques "Sani-Cold". Nouveaux modèles de toutes grandeurs en magasin. Livraison immédiate. National Butcher Supply, 4367 Papineau. FR. 1159. 88—9,12,14,16,18,20,22,26,27,30 R

MACHINE à écrire à louer: Underwood, Remington, Royal, standard et portative. LA. 5318. 88—129-3

POUR vos fixtures de magasin, voyez Desroches et Béliveau. Ouvrage garanti. S'ad. 3081A Ontario est. CH. 4002. 88—126-6

SHOW-CASE 47 pouces x 30 pouces, hauteur 27 pouces, demi-vitre. S'ad. G. Normand, 620 Dorchester ouest. 88—131-3

UNE URNE à café double. Magasin Marshall 5c à 2.00. 1621 ouest Ste-Catherine. 88—130-5 R

91 MONNAIES — TIMBRES

COLLECTIONNEURS — Notre stock est le plus complet en ville. Venez voir Mount-Royal Stamp Co., 1473 McGill College. 91—115-26

DEMANDEZ notre catalogue mensuel gratuit, timbres en série. Lots mélangés du monde entier. Desgranges, 4413 St-Denis, Montréal. 91—115-26

93 ON DEMANDE A ACHETER

A ACHETEURS, machines à coudre, habits d'hommes usagés, fourrures, meubles. LA. 8640. 93—115-26

A BESOIN ameublement chambre, salle diner, studio; machine à coudre, pupitre, coffre-fort. MArquette 8130; soir, ATlantic 7339. ??—1,4,6,8,11,12,13,15,18,20,22,25,27,29

ACHAT à domicile de livres, magazines usagés. M. Ouvrard. FR. 3349. 93—130-6

ACHETE argent comptant: Laveuses, clavigraphes, radios, machines additionner. HArbour 5836, CAlumet 3239. 93—117-24

ACHETE toutes marques de laveuses, balayeuses et moteurs. L.-A. Provencher, AM. 2192. 93—111-26 R

ACHETERAIS piano, bonne condition, paierais comptant. CL. 2298. 93—130-3

ACHETERAIS balayeuse électrique de famille privée "Electrolux" préférée. Autres marques considérées. AT. 6120. 93—130-6 R

ACHETE à gros prix habits, instruments musique, radios, valises, bijoux. Mac's, HArbour 5735. 93—127-6

A BESOIN livres français usagés, romans, etc. Bons prix payés. CL. 1442. 93—127-6 R

ACHETONS et vendons toutes sortes de meubles, machines à coudre, laveuses, radios, sets cuisine, sets chambre. HArbour 3663. 93—127-14

ACHETONS: additionneuses, calculateurs, comptomètres, clavigraphes, machines à additionner, adressographes, dictaphones, etc. Achat, vente, échange, locations, réparations. N Martineau & Fils, 1019 Bleury. BE. 2318. 93—115-26

ACHETERAIS, balayeuse électrique, paierais bon prix. FA. 2838. 93—121-14 R

ACHETERAIS chaloupe Peterboro, aussi moteur outboard de 3 à 5 forces. CR. 8784. 93—20,23 R

"APEX" achète les meubles de bureau ainsi que les ameublements et outillage de magasins et de restaurants. HA. 3472. 93—115-26

ATTENTION ! SPECIAL !

Achetons meilleurs prix: frigidaires, machines à coudre, laveuses, sets chambres, salle diner. Toutes sortes de meubles. LA. 3313 DO. 9339 93—115-26

ARTICLES USAGES

Sets salle à manger, chambre, cuisine, piano, clavigraphe, machine à coudre, laveuse, etc. Voyez-nous, plus hauts prix payés. Service rapide, tel. jour et nuit. H. Lépine, HA 7721. 93—118-23

BESOIN fournaise, radio, moulins coudre meubles tous genres. Appelez HA. 8558 93—2,4,6,8,11,13,15,18,20,22,25,27,29

CAMERAS, accessoires, équipements pour vues animées, agrandissements, jumelle, etc. Meilleurs prix. Simon's Camera Exchange, 11 ouest, Craig. PL. 4340 93—116-26

CARROSSE et couchette d'enfant en bois, très propre. FR. 3908 93—

DEMANDE pour argent comptant: Laveuse, machine couore, radio, set chambre, chesterfield, meubles de maison, meubles de bureaux. LA. 7624. 93—115-26

HONEST HARRY paie mieux. Instruments musique, vêtements, fourrures, bijoux, radios, caméras. 61 Craig ouest. LA. 2301. CR. 0350. 93—1,4,6,11,13,15,18,20,22,25,27,29

L. LAMOTHE paie plus haut prix pour ameublement de maison. DUp. 6675. 93—113-28

JE SUIS intéressé à acheter machine à coudre, frigidaire ou glacière; aussi set à déjeuner ou à diner. LA. 8576. 93—131-6

MEUBLES antiques, porcelaine, verrerie, argenterie, chandeliers de cristal, ornements et autres objets d'art. Appel de représentants: HA. 6379 S. Breitman. 93—115-26

PIANO demandé, paierai comptant. MA. 9876, M. Hébert. 93—129-6

SACS EN JUTE ET COTON

Envois distincts ou mixtes. Toute quantité de sacs en coton à remoulage, son, farine, etc. Payons les plus hauts prix. Téléphonez ou écrivez The City Bag Company, 776 rue Chatham, Montréal, Qué. WE 4211.

VOS MEUBLES USAGES

Payons prix maxima meubles ménage, machines coudre, laveuses, postes, tapis, réfrigérateurs, meubles, bureaux, coffres-forts. Antiquités. Tapis. Porcelaine. Crystal. Idéal. PL. 6270. Soir : LA. 8062. 93—2,4,6,9,11,13,15,16,18,20,22,25,27,29,30

96 COMMERCES A VENDRE

A ACHETEUR attention, plusieurs sortes de commerces avec logements, conditions faciles. Bonhomme Cherrier 8722 96—115-26

A BAS PRIX pour lettrage de vos enseignes, vitrines, camions, pancaries LA. 6068 96 sp—117-15 R

ACHETEURS sérieux, restaurant, centre industriel, affaires 50,000, faut vendre. MArquette 1897. 96—

ACHETEURS, tourisie, 17 pièces, vendra 6000. MArquette 1897. 96—

ACHETEURS, St-André, 8 chambres, faut vendre, faites offre. MArquette 1897.

ACHETEURS, maison de chambres 9 pièces revenu 175, vendra conditions. Marquette 1897. 96—

ACHETEUR, attention. Deux épiceries-restaurants avec logement en arrière, aussi deux restaurants avec logement en arrière, et un commerce de lingerie rue Mont-Royal, avec quatre appartements à louer. offre. 1410 Joliette. 96—129-4

ACHETEURS attention, restaurant avec 5 pièces, libre, faut vendre, faites offre. 263 Ste-Catherine est, suite 15. 96—

A BON MARCHE, épicerie-boucherie, rue Ontario. Cause santé. AM. 9412 de 7 à 9 hres. 96—130-3 R

AI TOUJOURS maisons de chambres. Dame Demers, 354 Ste-Catherine. Est, suite 106. 96—130-5

ANDERSON près Dorchester, 8 apparts, revenu $75 par semaine. Vendra propriété avec ameublement $5000. Dame Demers, 354 Ste-Catherine est, suite 106. 96—18,20,22

ATTENTION. Magasin général à vendre, situé sur la place du marché, $2,500. 434 Place Jacques-Cartier. 96—130-3

ATTENTION! Ai beau petit restaurant, faisant environ 400., loyer 14.00. Pour un prix raisonnable. LAnc. 1287. 96—131-3

ATTENTION! Bon restaurant light-lunch à Rosemont avec logis 6 pièces, $450 affaires par semaine. Exige logis 4 pièces en retour. LA. 9053. 96—

ATTENTION, tout l'outillage d'un gros contracteur peintre et grimpage. Cause, autre commerce. A qui la chance. 263 rue Richelieu, St-Jean, P.Q. 96—129-6

ATELIER réparages de chaussures en bon état à vendre. 1417 Ste-Elisabeth. 96—121-12

AUBAINE, $1,000.00, atelier pour manufacturer articles en bois. 3811 St-André.

AUBAINE, 3 tavernes bien situées, 45,000.00 à 55,000.00, gros quota, TA. 1386

AUBAINE, ronde de glace avec bonne clientèle et voiture sur pneus. AM. 3527. 96—131-4

AUBAINE! Boutique de barbier. Très bien située. Installation moderne. Gros revenu. LA. 9033. 96—

AUBAINE. 4 beaux restaurants, logement en arrière. Jour 9.30-4.30. DO. 9384.

BARBER SHOP, 2 chaises, avec logement arrière, meubles neufs. Prix 2,800. LAnc. 1287. 96—20,22,23

BEAU magasin lingerie et coupons, bien situé. Prix raisonnable. 7351 St-Hubert. AM. 2212. 96—130-5

96 COMMERCE A VENDRE

BEURRERIE, fromagerie à vendre bon marché pour du comptant. S'ad. 302 Sherbrooke ouest. 96—130-2R

BISCUITERIE bon marché logis arrière, 3 appts, 25.00 par mois, 6882 St-Laurent. 96—130-5

BOUCHERIE et épicerie à vendre, bon spot, centre des affaires, coin Church et Verdun, équipement moderne et complet, pas d'agents. WE. 2884. 96—130-3 R

CAMION patates frites neuf, aussi pèleuse à patates, bon marché. 2251 Quesnel.

COMMERCE de cosmétiques avec charte et clientèle établie, grand local, 5,000.00 de marchandises, produits annoncés à la radio et les journaux. Sacrifi

115 HOMMES DEMANDES

GARCONS robustes, environ 16 ans, parlant l'anglais, pour nettoyer et laver. 2001 Bleury. 115—R

GERANT DES VENTES

demandé pour maison édition livres français. Position d'avenir pour homme compétent entre 25 et 40 ans avec solides connaissances littéraires et commerciales. Agressif, bilingue, bonne apparence, éducation soignée. Prière de répondre par écrit à Case 178, La Presse, en spécifiant expérience. 115—131-6F

GRAISSEUR d'automobiles demandé, expérience nécessaire. S'adresser 1261 Van Horne, CR. 4128. 115—R

HOMME environ 30 ans, bilingue, avec expérience dans la construction, requis par une compagnie d'huile, pour prendre charge département de service. Avenir brillant pour la personne voulue. Ecrire Carier Postal 7, Station S, Montréal. 115—130-3R

HOMME de service, graisseur expérimenté. S'adresser A. Latour, 4001 Berri. 115—131-4 R

HOMME demandé, 45-50 ans, pour travailler sur ferme, soir, PR. 8498. 115—131-7R

HOMME bilingue demandé ayant connaissance du papier pour s'occuper de l'achat et de l'entreposage, atelier d'imprimerie à Montréal, donnez détails. Ecrire Case 167 La Presse. 115—131-4 R

HOMME demandé pour ouvrage général sur ferme, dans les Laurentides, 40 milles Montréal. S'adresser entre 9 h. a.m. à 6 p.m. 306 St-Zotique. 115—

HOMME expérimenté nettoyage à sec et nettoyage humide demandé dans atelier de nettoyage. Emploi continu et très bon salaire. Capitol Cleaners & Dyers, 867 de L'Epée. 115—139-3R

HOMMES d'expérience sur machines à bois. S'adresser Roland Dupuis, J.-P. Daoust Ltée, YOrk 0928. 115—20,23

HOMME sachant traire les vaches et travaux ferme, P. O. Guy, 80 St-Léonard, Port Maurice. 115—

HOMME expérimenté, virage chaussures, position régulière, bon salaire, 2 hommes fin semaine, 0.30, 0.35 heure. 4261 Wellington. 115—130-2

HOMME avec expérience générale dans la fabrication de la boîte en carton et pour les machines Stokes and Smith, ayant aussi de l'expérience dans la fabrication du paquetage de fantaisie pour cosmétique. Position permanente. Salaire 50.00 par semaine. Ecrire Case 177 La Presse. 115—130-3R

HORLOGER compétent, emploi stable, bon salaire Thompson, 789 Windsor. HA. 0886. 115—125-10R

IMPRIMEURS photographiques expérimentés en finissage. Bonnes conditions. Central Photo, 3415 St-Laurent. 115—130-3 R

JEUNE homme de bureau, 18 à 22 ans, bilingue, connaissant machine à écrire et chiffres. Se présenter à National Veneer Blind Co., 2682 Labreoque. 115—

20 JEUNES hommes ou hommes pour distribution de circulaires et almanachs de porte en porte. Base de $3.00 par jour. S'adresser immédiatement National Sales & Distribution Co. Ltd, 477 rue St-Jean-Baptiste. 115—

JEUNES aireurs de chaussures, expérience ou non, voulant devenir indépendant. Ecrire, le Gérant, 3175 Blvd Lasalle, Verdun. 115—130-2

JEUNES hommes demandés pour léger travail de manufacture. S'ad. 4460 Sainte-Catherine ouest. 115—129-3R

JEUNE homme bilingue expérimenté en assurance feu pour prendre charge du département des réclamations capable d'effectuer les règlements des réclamations. S'adresser par lettre à la main, donnant seulement instruction, expérience et salaire à Sun Insurance Office Ltee, chambre 314, 507 Place d'Armes. 115—130-2 R

JEUNE homme honnête, débrouillard, parlant anglais pour maison de textiles en gros. Chances d'avenir pour l'homme désirant apprendre le commerce et la vente. Ecrire à Case 183 La "Presse". 115—131-3

JEUNE homme bilingue avec expérience de bureau et tenue de livres, mentionnez âge, qualifications et salaire désiré. Ecrire case 138 La Presse. 115—130-3R

"LASTERS" expérimentés pour particulies à semelle molle. Windsor Slipper Co, 563 Lemoyne. 115—130-3 R

LAVEUR d'automobiles demandé, travail de nuit, bon salaire. 1261 Van Horne, CR. 4106. 115—R

LA CHAMBRE de commerce de la Gaspésie centrale, Grande Vallée, Gaspé, P. Q., invite un médecin à venir pratiquer dans en région. J.-R. Côté, sec.-trés. 115—124-10

LUDLOW, opérateur d'expérience, tabular 6 pts, etc. Pierre DesMarais, 4235 boul. St-Denis. 115—130-3R

2 MAITRES-BOUCHERS demandés immédiatement. CH. 2929. 115—130-2 R

MECANICIEN demandé, carte compétence A ou B. Martel Garage Cie, 5555 Hadley. 115—

MECANICIEN, 1ère classe, ayant bonnes références, salaire et conditions avantageux. St-Lambert Automobile, DU. 6815, ou 7-244. 115—

2 MECANICIENS de 1ère classe. S'ad. Garage Vigor, 775 Bonsecours. 115—R

MESSAGER dans étal de boucher, 13.00 par semaine. Heures courtes. 3021 Frontenac.

MESSAGER, épicerie, 6566, 1ère Avenue, Rosemont, TA. 0050. 115—

MESSAGER demande. S'adresser 8300 Henri-Julien. 115—130-2 R

MONOTYPE, opérateur (combinaison) pour monotype pour travaux de ville. Position permanente, CA. 1121, 781 Bélanger.

NETTOYEUR demandé, ouvrage de nuit, 40c. de l'heure, références exigées. S'ad. Théâtre Hollywood, 4013 Blvd St-Laurent.

ON DEMANDE

aussitôt que possible, pour la deuxième équipe, opérateur-opératrice de cardes à laine. Le Bureau national de placement est au courant de cette demande d'emploi. C.O. No 388-2438. Ecrire à case 1232, la Presse. 115—126-4 R

OPERATEURS, machine High, Leather Craft, 400 avenue Atlantic. 115—131-3R

OPERATEURS dans les manteaux d'enfants, emploi stable, bon salaire. 460 Ste-Catherine ouest, chambre 210. 115—130-3 R

PATISSIER demandé, ouvrage à l'année. Salaire entre 27.00 et 30.00 par semaine. Homme sachant rouler le feuilleté. Inutile de se présenter sans expérience. S'ad. Pâtisserie Canada, DO. 6421. 115—R

PATISSIER demandé; aussi un boulanger. Hommes stables seulement. 1931 Saint-Dominique. 115—131-2 R

PEINTRES d'automobile de 1ère classe demandés, 4548 St-Denis. 115—130-3 R

PEINTRE de garnitures électriques au pistolet. Position avantageuse pour l'homme voulu. 510 rue McGill, 1er étage. 115—R

PLATRIER demandé immédiatement. YO. 6224. 115—131-3 R

PLIEURS et colleurs expérimentés dans les articles en cuir. Bon salaire et emploi continu. 226 Hôpital. MA. 5585. 115—130-3 R

PRESSEUR compétent, machine Hoffman. Bon salaire. Dunn Cleaner, 6750 avenue du Parc. 115—130-3 R

PRESSEURS expérimentés pour atelier de nettoyage, bon salaire. S'ad. Herard & Co., 355 rue St-Ferdinand. WE. 6221.

PRESSEUR sachant éponger et finir veston (coat) pour homme. 7905 St-Denis

2 PRESSEURS d'expérience, travail de nuit, demandés immédiatement. Armand César, nettoyeur-teinturier, 3540 Chemin St-Michel. DU. 1851. 115—130-2 R

Presseur et Détacheur

(spotter) travail permanent dans département de nettoyage, 40.00 à 60.00 par semaine. S'adresser L. Le Brun, 785 Richmond, une rue à l'ouest de Guy. 115—130-3 R

PRESSEUR sur machine à la vapeur, pour Valet Service, 4491 Parthenais. 115—131-2

PRESSEUR très compétent, vêtements d'hommes. Le meilleur salaire. Immédiatement. 2008 Peel. 115—131-3 R

PRESSEUR-TAILLEUR demandé pour presse Hoffman, et sachant faire réparations. 29 Prince-Arthur ouest. 115—131-2 R

PRESSEURS à la vapeur expérimentés, emploi stable, bon salaire, Rand Service Stores Ltd., 856 St-Rémi. 115—130-2 R

PRESSEUR d'expérience demandé pour Valet Service, bon salaire. 1707 rue St-Denis. 115—R

PRESSIER d'expérience demandé sur cylindre, imprimerie Achin-Lauzé, Marieville. 115—126-2?

PROPAGANDISTE pour Coopérative. Situations payantes permanentes. CA. 1681. 115—118-15

REMBOURREUR de première classe pour travail de haut ton. Castle & Son Limited, 1096 Clark. 115—130-3 R

SABLEUR et finisseur de planchers demandés. 462 Jean-Talon ouest.

SEPOUSSEUR (spinner) sur métal, expérimenté. Montreal Tinning Co., 132 St-Pierre. 115—131-2 R

SURINTENDANT

demandé pour manufacturier de pantoufles à semelles dures. S'adresser Maxine Footwear, 1372 Ste-Catherine ouest.

TAILLEUR de coton d'expérience demandé. S'adresser M. Leo'ne C. Ouellet Shoe Co. Ltd, 2251 Letourneux, CL. 8854. 115—131-3 R

TAILLEUR

pour réparation dans magasin détaillant de vêtements pour hommes. Bon salaire. Place stable. Ruben Gold, 366 Ste-Catherine ouest. 115—130-3 FR

TAILLEURS

Ouvrage général dans atelier de confection de vêtements d'hommes. 2350 Bleury, 6e étage. 115—130-5 FR

TAILLEUR avec expérience dans réparations pour diriger une succursale. Information YO. 0472. 115—131-2 R

VENDEUR d'huile en ville pour compagnie établie depuis longtemps. Générouse commission. Se présenter de 9 à 10 le matin à 2084 rue St. Patrick. 115—

115 HOMMES DEMANDES

UNE organisation de réputation internationale pour la vente de spécialités désire un vendeur parlant français ou plusieurs langues. Le postulant devra donner des renseignements détaillés quant à son instruction, son expérience, avec en plus des références quant à ses états de service et sa réputation. Rémunération élevée. Case 1230 "Presse". 115—131-3R

VENDEURS demandés intéressés à gagner $7.50 et plus en commission par jour. Proposition intéressante et permanente. Homme ou femme possédant de la personnalité requis. S'adresser 1410 Stanley, chambre 510. 115—131-2 R

VENDEURS: Faites beaucoup d'argent en vous établissant dans un commerce profitable, à votre compte. Vendez à domicile 200 produits "Jito" de qualité supérieure; 30 jours d'essai gratis. Si vous êtes actif et désirez travailler, adressez-vous pour renseignements à Compagnie "Jito" 1435 Montealm, Montréal. 115—18,20,21

VENDEUR bilingue, sérieux, actif, possédant auto ou camion panel, ayant relations chez épiciers à Montréal. Occasion unique et profitable pour homme disposant de deux à trois cents dollars pour couvrir marchandises de qualité. Territoire protégé, maison établie. DUpont 4462 avant 9 a.m., 6 p.m. 115—131-7 R

VENDEUR de meubles, bilingue, expérimenté, bon salaire. S'ad. R. Ouellette, 3019 Notre-Dame ouest. 115—130-3

VOUS ENVIEZ PEUT-ETRE

la situation d'un autre? Vous pouvez vous en tailler une semblable dans la sphère qui vous convient si vous êtes sagement guidé dans le choix d'une carrière. Nous vous aiderons à trouver les talents qu'il vous faudrait faire profiter. L'assurance d'être au haut de ou poste qu'il vous faudra remplir vous sera une garantie de succès. Adressez-vous: Sélection Professionnelle (Bernard Leclerc), 750, rue St-Gabriel, chambre 7, à l'ouest du Champ-de-Mars, LA. 3660. 115—18, 19, 20, 21, 23

3 VOYAGEURS, introduire aux marchands article genre nouveau, concernant première communion, aucune compétition, saison fructueuse en perspective. 3550 Ontario est, fermeture 7 p.m. 115—R

116 EMPLOIS DEMANDES HOMMES

ABSOLUMENT bas prix. Appelez DU. 3743 pour peinture, tapissage, blanchissage, imitation. 116—130-5

APPRENTI mécanicien, débosseur avec expérience, demande ouvrage dans garage. R. Langlois, après 6 hrs, AM. 8909. 116—130-3

BAS PRIX avant avril, blanchissage, lavage, peinture. S'gnalez immédiatement FR. 7035. 116—129-6

CAMIONNEUR demande transport général. CL. 8257. 116—130-3

CHAUFFEUR poli et travaillant sur char privé ou camion léger, 1ère classe. Adressez-vous toute heure, 4378 Berri. 116—130-4

CHAUFFEUR d'expérience désire ouvrage, privé ou camion, aussi homme à tout faire, DO. 1063. 116—

CINQ ANS professeur, vétéran, étudiant la comptabilité, un an d'expérience, désire position. Ecrire, 4008 Hochelaga. 116—

COMPTABLE parfaitement bilingue âge de 32 ans, meilleures références, spécialisé hôtellerie, centres touristiques, désire position de 3/4 ans dans Laurentides ou ailleurs via avec option d'acheter bon poste. 10651 St-Charles. DU. 3922. 116—

CONCIERGE demande conciergerie, avec 4 à 5 pièces, références. MA. 3067.

COUPLE désire prendre soin maison, homme seul, appartement en retour. HA. 8715.

COUPLE demande emploi homme comme chauffeur privé, dame ouvrage domestique. 2117 Létourneau. 116—131-2

COUPLE cuisinier demande ouvrage dans camp pêche. Expérience. Références. Ecrire case 150 La Presse. 116—131-2

DEMANDE plastrage, bas prix. DO. 5356. 116—130-15R

ENTREPRENEUR, menuisier, prendrait camp été, réparations toutes sortes, heures ou contrat. Chauvette, DO. 8750. 116—130-5

FRANÇAIS

docteur en médecine université Paris, licencié ès-sciences assistant institut Pasteur Paris, cherche emploi au Canada, laboratoire industriel ou d'analyses médicales. Ecrire case 1238 La Presse. 116—131-6 R

HOMME marié demande conciergerie, plein temps, honnête, expérience, références. Dugal, TAlon 3639. 116—12,16,20,25,29

JE VEUX travailler dans manufacture, ouvrage général ou chauffeur camion. HA. 3934. 116—R

MANUFACTURE à bois prendra contrat. CA. 6420. 116—

MENUISIER et plâtrier, expérimenté, demande ouvrage, heures ou contrats. MA. 3067. 116—

MENUISIER prendra réparations générales, bois, brique, peinture, plâtre, bas prix. CL. 2936.

MENUISIER, peinture, ciment, plâtre, réparations générales. AM. 3397. 116—130-3

MENUISIER prendrait réparation bois et peinture. FR. 8262. 116—129-6R

PLATRIER, tout genre réparations, peinture, ciment. Heure ou contrat. Ouvrage garanti. FRont, 2072. 116 spec.—125-6

PLATRIER finisseur ciment, heure ou contrat, désire ouvrage. HA. 6893. 116—123-10

PLATRIER, ouvrage dans réparations. DU. 0152. 116—130-2 R

PLATRIER, finisseur ciment, heure ou contrat. HA. 6893. 116—121-10

SURINTENDANT ou contremaître général, meilleures recommandations. Homme très compétent. A l'heure ou au contrat. DE. 2877. 116—131-1

117 FEMMES, FILLES DEMANDEES

AIDES pour abat-jour de soie. Edgo Lamp & Import Co., 2732 Notre-Dame Est. 117—130-2 R

AIDE de fabrique demandée. Expérience pas essentielle. 1460 rue Clark. 117—130-1 R

2 AJUSTEUSES de robes de haute qualité. Hoit Renfrew, 1300 Sherbrooke Ouest. 117—131-3 R

AJUSTEUSES

Expérience requise dans vêtements pour dame. Henry Morgan, bureau d'emploi, rue Aylmer. 117—130-1 R

AJUSTEUSES avec expérience demandées pour Salon de haute couture, bon salaire. LA. 4507. 117—131-3R

COUTURIERE bilingue avec expérience pour compagnie costumes de théâtre. BE. 3181. 117—131-2 R

COUTURIERE expérimentée bilingue, pour les modifications, dans magasin de confection pour dames. 2692 St-Laurent.

COUTURIERES et vendeuses bilingues, emploi stable, bon salaire: Debridge Ltd., 1023 Ste-Catherine ouest. 117—130-3 R

COUTURIERES expérimentées pour un atelier de tailleurs; bon salaire, emploi stable. Rand Service Stores Ltd., 856 St-Rémi. 117—130-3 R

CUISINIERE et fille de table demandées pour hôtel dans les Laurentides, position à l'année. Ecrire 2533 St-Zotique.

CUISINIERE pour institution laïque. S'adresser entre 8 et 5 heures à 247 Letourneaux. 117—128-6 R

CUISINIERE pour hôtel en dehors Montréal, avec expérience demandée, bon salaire, références exigées. Téléphonez EL. 1877. 117—128-7R

DACTYLOGRAPHE expérimentée demandée. Stenographie pas indispensable. 15 Mont-Royal ouest, chambre 108.

DACTYLO bilingue de préférence avec expérience d'assurance accidents et automobile. 410 St-Nicolas, chambre 316.

DACTYLO bilingue, junior, emploi stable, chances d'avancement rapide, 15.00 par semaine en débutant. E. Mayman, 1015 O., Ste-Catherine. 117—131-3R

DEMANDE jeune fille pour apprendre métier de postiche, métier très avantageux. Palmer, MA. 9363. 117—130-6 R

DEMOISELLE pour apprendre la vente de la lingerie au magasin. Bon salaire. 1002 Ste-Catherine est. 117—

DESIRE fille d'expérience pour la finition des manteaux de fourrure, et opératrices pour faire les doublures de manteaux de fourrure. Appelez TA. 4467. 117—R

DES JEUNES filles, coupeuses de fil dans blouses. Se présenter 2733 Notre-Dame est. 117—130-5 R

DETECTIVE de magasin pour la protection des clients, expérience pas nécessaire. Position stable pour la personne voulue. Ecrire donnant détails quant à expérience, âge, etc., à case 161, La Presse. 117—130-2

DEVIDEUSES avec expérience pour enroulage de la laine sur les cones. Emploi stable, Fairlee Knitting Mills, 486 ouest, rue Ste-Catherine. 117—129-3 R

COUSEUSE de boutons, finisseuse, faufileuse de gilets. Dernier étage, 3064 St-Laurent. 117—130-2

COUSEUSE de rideaux et draperies expérimentée. FI. 2622 ou FI. 0840.

Couturières à la Main

Atelier de confection de vêtements d'hommes. 2050 Bleury, 6e étage. 117—130-5 FR

COUTURIERE expérimentée chez tailleur, ouvrage à l'année. 775A Mt-Royal est. 117—131-3 R

COUTURIERES avec expérience pour altérations

123 CHAMBRES A LOUER

CHAMBRE à louer, pour une personne. 4469 Berthelet. 123—

CHAMBRE à louer, s'adresser 1124 Ste-Catherine Ouest, visible jusqu'à 5 heures. 123—R

CHAMBRE meublée à louer. 7126 Louis Hébert. DO. 8450. 123—131-3

CHAMBRE à louer pour 2 jeunes filles ou 2 messieurs. CL. 8674. 123—R

CHAMBRE, près tramways, hommes de préférence. DU. 2304. 10,746 Francis.

CHAMBRE à louer rue Delorimier. AM. 3614.

CHAMBRE à louer, très propre. 1447 Champlain, appt 1. 123—

CHAMBRE à louer pour couple. 3805 Adam. Tél. FR. 7201. 123—

CHAMBRE propre, tranquille, usage gaz, téléphone, 6826 St-Denis. 123—R

CHAMBRE et salon double pour couple, gens honnêtes, privilège de cuisine. 4081 St-Hubert. FR. 6746. 123—R

DE CASTELNAU, boudoir meublé, personne travaillant, monsieur ou jeunes filles. DO. 5344. 123—

GRANDE chambre meublée, très propre bon chez-soi, homme seul. 2318 Chapleau. 123—130-4

GRANDE chambre non meublé, gens honnêtes. 7043 St-Hubert, appt. 7. 123—130-3

GRAND salon double richement meublé, possession immédiate, usage téléphone. 2 ou 3 messieurs. 4365 St-Denis.

GRAND salon sur devant meublé, système, téléphone, eau chaude. 4461 Lafontaine.

GRANDE chambre bien meublée, usage gaz, pour 2 personnes. 4283 St-Hubert.

GRANDE chambre à couple pour messieurs, cuisinette. CH. 2842. 123—130-5 R

GRAND boudoir moderne, chauffé, une ou deux personnes. 3862 Drolet. DU. 2401.

GRANDE chambre non meublée, pas cuisine. 6034 Christophe-Colomb. CA. 4702.

GRANDE chambre à louer à 1854 est, Mt-Royal, appt. 2. 123—R

N. D. G., chambre meublée, tranquille, personne seule, tramways 3A. WA. 3156.

PERSONNE recommandable travaillant, 921 Boul. St-Joseph, apt 1. 123—R

PETITE chambre à louer pour monsieur, eau chaude, téléphone, maison pas d'enfants. 3884 Pare Lafontaine. 123—130-2 R

SALON double meublé, sur rue St-Denis. DO. 7788. 123—130-2R

SALON double à louer bien éclairé sur devant. 3525 Ntre-Dame est. 123—131-2R

SALON double à louer. 4294 Mentana.

SALON double, chez dame seule, maison tranquille, téléphone. AM. 2527.

SALON double, pas meublé, à louer, pour monsieur seulement. 4544 Marquette.

SALON double meuble, libre, ensoleillé, propre, gens distingués. 3417 Waverly.

SALON double meublé, eau chaude, téléphone, pas de cuisine, gens honnête. 6794 St-Denis. 123—

SALON double meublé, eau chaude, téléphone, pas de cuisine, gens honnête. 6794 St-Denis. 123—

SALON double bien meublé, privilège cuisine, dans l'est. Appelez après 5 heures CL. 7236. 123—131-4 R

SALON double à louer, pas d'enfants. WIlb. 9074, 775 Morin, St-Henri. 123—R

3686 Ste-Famille, chambre confortable pour monsieur ayant références. LA. 8664. 123—131-8R

UNE CHAMBRE pour 2 hommes, déjeuner si désiré. Appel après 7 heures. FR. 6220. 123—130-3

124 CHAMBRES DEMANDEES

ANGLAIS désire petite chambre dans appartement pour le 1er avril. Indiquer prix en écrivant à case 145 la "Presse". 124—131-4

BOUDOIR double, rez-de-chaussée, ouest Berri, Westmount, Outremont, chez personne seule. DO. 9792. 124—131-2

COUPLE avec jeune bébé désire salon double ou chambre non meublée. MA. 6765.

FILLE de bureau désire chambre dans maison de chambres, privilège de cuisine. Appelez FR. 4590 après 5 heures, avant 5 heures, MA. 5186. 124—

JEUNE fille distinguée désire chambre studio avec pension ou usage cuisine. Paroisse St-Edouard ou environs, appelez le jour, CR. 3000. 124—130-2 R

125 CHAMBRES ET PENSION

A 1750 PARTHENAIS, chambre et bonne pension, pour monsieur, 8.00 par semaine. 125—130-3R

A 1750 PARTHENAIS, chambre et bonne pension, pour demoiselle, 8.00 par semaine. 125—130-3R

2283 CHAMPLAIN. Chambre et pension pour deux messieurs, téléphone. 125—128-6 R

CHAMBRE et pension pour 2 hommes distingués, près des autobus. MA. 9534.

CHAMBRE et pension pour monsieur dans maison privée. 3877 Evelyn. 125—130-3 R

PARC ET BERNARD, grande chambre, lits jumeaux, excellents repas, pour 2. CR. 5703. 125—

POUR monsieur, maison privée, Villeray, écrire Dorochera, 1244 St-André.

126 CHAMBRES ET PENSION DEM

JEUNE HOMME de langue anglaise désire chambre confortable, déjeuner, souper inclus, dans famille canadienne. Ecrire Case 165 La Presse, mentionnant téléphone, adresse, etc. 126—R

129 PENSION D'ENFANT

GARDERIE pour enfants 4 ans à 7. 11422 Ste-Gertrude, Montréal Nord. 129—128-6

138 AVIS RESPONSABILITE

APRES cette date, je ne me tiens pas responsable pour toutes dettes contractées par ma femme en mon nom. L. Thérien, 5081 Fabre. 138—

APRES CETTE DATE, je ne me tiens pas responsable pour toutes dettes contractées par ma femme en mon nom. L.-A. Picard, 9455 Chabot. 138—129-3

139 PERDU

ADRESSEZ-VOUS à la S.P.C.A. si votre chien est perdu. 1705 Saint-Jacques O. 139—1,4,6,8,11,13,15,18,20,22,25,27,29,31

CHIEN noir et blanc perdu vendredi soir. Bonne récompense à 1238 Berger.

CHIEN esquimau, bijou, jaune et blanc, avec attelage et licence, perdu le 15 mars. 741, YO. 1797. Récompense. 139—130-3

COIN Ste-Catherine, Papineau, restaurant, perdu porte-monnaie, contenant argent et papiers, généreuse récompense. Rita Thibaudeau. AM. 0114. 139—

COLLIER de perles 3 rangs perdu samedi matin rue Delorimier de Ontario à Des Carrières. Récompense. 3906 Des Carrières.

LOQUET, portraits en dedans, perdu dimanche 17 mars entre Papineau et Maisonneuve. Récompense. 1826 Demontigny.

MONTRE-bracelet en or blanc pour dame, perdue dans les environs de l'hôtel Mont-Royal le vendredi 15; récompense; téléphoner: AT. 6192. 139—R

MONTRE (dame) 14 carats or, bracelet double, mercredi soir, sur Bannantyne autobus et tramway 83 vers l'ouest. DE. 0823. 139—129-3 R

MONTRE-BRACELET pour homme, nom gravé, perdue dans ou près du cinéma Palace. Veuillez signaler WE. 4061, récompense. 139—129-6 R

MONTRE bracelet (homme) Swiss en or, avec initiales, courroie défectueuse, perdue le 17 mars. Valeur affectionnelle. Récompense substantielle. 152 Notre-Dame est, ch. 51, HA. 4272. 139—130-2

PERDUE dimanche soir, Epingle forme marguerite, pierres mauves, petite montant, récompense. 8138 ave Querbes, appt 6.

PERDU jeudi ou vendredi, 7 joins dans enveloppe. Récompense, MA. 9491, Ville Dwane.

PORTE-MONNAIE brun, argent, clef, billets tramways, 19 mars, 3 p.m., pharmacie Martineau ou banque Canadienne Nationale, coin St-Denis-DeChastelnau. Récompense, CR. 8944. 139—R

PORTE-MONNAIE brun, argent, clef, billets tramways, 19 mars, 3 p.m., pharmacie Martineau ou banque Canadienne Nationale, coin St-Denis-DeChastelnau. Récompense, CR. 8944. 139—R

SACOCHE brune perdue dimanche à Ottawa ou à St-Jérôme, grosse somme d'argent. Bonne récompense. Téléphonez DO. 4950.

SACOCHE noire perdue vendredi midi, char Frontenac. Récompense. TA. 0575.

WALLET contenant somme d'argent 27.00 et papiers personnels, récompense généreuse. AM. 7674. 139—R

140 TROUVE

LUNETTES avec étui en cuir, en face du Terminus Craig, marque R. N. Taylor Co. Tél. DU. 2268. 140—

149 MACHINERIE

AUBAINES! Tours à fer, 24 pouces de swing, Centre 72 pouces, moteur stationnaire International 4 cylindres, 20 forces, engin stationnaire, 3 et 6 forces. 4845 St-Denis.

AUBAINE: Moulin hacher viande, marque "Coles", capacité ¾ H.P., pour boucher, comme neuf. E. A. Leduc Ltée, 360 Greene. WI. 4135. 149—

MOTEUR Diesel à vendre, modèle U.D.14 International, en parfaite condition, garanti comme neuf. Roméo Beaulieu, St-Félix de Valois, co. de Joliette. Tél. 61, 149—131-2

CABINET Pangborn "blast cleaning cabinet", d'occasion, presque neuf. Ecrire à case 106 à "Presse". 149—131-3R

Continental Machinery Co.

Machinerie à bois, à tôle et à fer, neuve et usagée. 1379 Notre-Dame ouest. 149—129-6

COURROIES, poulies, chaises (hangers), arbres de couche, neufs et usagés. Gros assortiments toujours disponibles à des prix alléchants. L. S. Tarshis & Sons, Limited. 490 McGill. 149—130-2

DESIRERAIS acheter machine à goujon usagée. 2650 Jolicoeur. PT. 4870. 149—129-6 R

149 MACHINERIE

ENGIN stationnaire scie ronde, bois corde, neuves, usagées. 8979 Foucher. DU. 2589. 149—126-29

J. NORMAN ROBINSON Ltée

1143 ouest, rue Notre-Dame. WE. 2737. Bonne machinerie pour travailler le bois ou le fer. Gros stock en main. Cela vous palera de nous voir. 149—129-5

MACHINES à travailler fer et bois. Courroies, accessoires. J. Wiesberg, 124 McGill.

MACHINERIE de toutes sortes pour fabriquer meubles. CA. 3186. 149—126-6 R

McCORMICK MACHINERY CO. — Le meilleur endroit pour outillage usagé: courroie, poulies, étaux enclumes, forges, forets. 161 Murray. 149—6.13.20.27

MOTEUR 3 h.p., 5.50 volts, 40.00; moteur ¼ h.p., avec souffleur, 20.00. FR. 2411. 149—130-3R

MOTEUR électrique à vendre. Nous réparons tous genres de moteurs, allant à 300 H.P. Lalonde Electrique, 4243 rue Lafrance. FR. 8053. 149—126-26

MOTEURS C.A. et C.D., neufs et usagés, de 1 à 200 c.v.; aussi générateurs et transformateurs, garantis en parfait état. Commercial Electric Co., 1910 ouest, Dorchester, WE. 3198. 149—117-24 R

PRESS PUNCH 60 tonnes. S'ad. Plat. 3403 ou St-Jérôme 876 W. Laurentides Metal Stampings, St-Jérôme. 149—131-15 R

QUARTIERS généraux poulies et courroies en V. Dominion Belting, 971 St-Jacques. 149—126-30R

Soudure Générale

Par experts. Prenons contrats tous genres de travail à l'usine ou à l'extérieur. Modern Engineering Industries, EX. 3748. 149—127-6 FR

TOUR MODERNE

Pour Américain à changement de vitesse rapide, plateau de 7 42" de centre, 16 de jeu, 20" x inscription à 4 mordaches, plateau de 15" support fixe, roulement sur pallier à billes réglable, moteur 5 c.v., 550 volts, mû par courroie en V contrôle à commutateur à boutons-poussoir sur le tour. $1000.00. L. S. Tarshis & Sons Limited, 490 rue McGill. Montréal.

149—4,6,8,11,13,15,18,20,22,25,27,29

TOUR pour fer et bois, banc de scie à vendre. 2139 Debienconrt. 149—R

UN grinder, un moteur ¼ de force. CL. 3336

VOUS POUVEZ maintenant obtenir prompte livraison des derniers modèles de machines à bois De Walt 7½ H.P. à grand rendement. Ecrire ou télégraphier aujourd'hui même pour donner sa commande ou demander d'autres détails. De Walt Disher Co. Ltée, 402 Pender ouest, Vancouver, Canada. 149—2,6,9,13,16,20,23,27,30R

150 BATEAUX ET ENGINS

CHALOUPE Peterborough recouverte de toile pour moteur 75 lbs. 5283 Chemin Côte des Neiges. 150—R

153 ACCORDEURS DE PIANOS

MONTREAL Piano Repair Enrg. accordage, réparations, satisfaction meilleures parantées, examen gratuit. CH. 5082. 153—130-6 R

157 ARTICLES DE SPORT

UN GEP ROD a caster en acier et un en bambou aussi une reel south ben. 8351 St-Denis. 157—131-2R

166 TAPISSAGE, PEINTURAGE

A APPRECIER pour vos réparations plâtre, peinture toutes sortes, equipement moderne. CR. 8447. 166—113-26 M

A ARTISTE peintre décorateur. Confiez vos travaux de peinture. Gérard Desrochers, DU. 6916. 166—125-16

ABAISSEZ blanchissage, tapissage, peinture, plâtre, grafitex, papier chiers vapeur, ouvrage garanti. DU. 6832. 166—130-6 R

A BAS PRIX, blanchissage, peinture, tapissage, réparations plâtre. Spécialité: grafitex. CA. 3738. 166—

A BAS PRIX, par expert, peinture, blanchissage, tapissage, etc., ouvrage garanti. DOllard 0976. 166—129-6

A BAS PRIX tapissage et blanchissage, peinture intérieure, extérieure. CL. 8455. 166—121-12 R

A BAS PRIX, blanchissage, peinture, tapissage, papier enlevé à la machine, menuiserie, ouvrage garanti par expert. DU. 3967. 166—126-6 R

A BAS PRIX, réparations plâtre, blanchissage, tapissage, peinture, imitation grafitex. FI. 9706. 166—129-7

ABSOLUMENT bas prix, peinture, décoration, tapisserie. Ouvrage première qualité. Vincent, LAncaster 5007. 166—127-6

APPELEZ Whesion et Rainville, Fleni 8674, garanti, lavage, blanchissage, tapissage, plâtrage, peinture. 166—121-4

APPELEZ TA. 4766, pour réparation plâtre, grafitex, blanchissage, tapissage, lavage, peinture tout genre. 166—118-15 R

ATTENTION. Ouvrage général, peinture et menuiserie. R. A. Groleau. CH. 0804 166—130-5 R

ATTENTION! Donnez réparations menuiserie, peinture, ciment, brique, bas prix, ouvrage garanti. O. Miron, 3855 De Bullion. LA. 9034. 166—129-6

ATTENTION, plafonds lavés, blanchis, 3.00 chambres tapissées 3.00, ouvrage garanti TA. 6934. 166—129-3

ATTENTION peinture intérieure, blanchissage, tapissage, réparations de plâtre. CH 8478. 166—120-12

BLANCHISSAGE, tapissage, imitation, plâtre, grafitex, peinture générale, ouvrage garanti. DU. 2370. 166—130-5

BLANCHISSAGE, tapissage, peinture. Prix modéré. MA. 7444. 166—129-6

ENTREPRENEUR général, peintre décorateur, enduit et lettrage. R. Gagnon Enrg., AM. 3581. 166—131-3 R

ENTREPRENEUR, blanchissage, tapissage, peinture générale, enlevage papier vapeur, ouvrage garanti. A. Cusson. CA. 8569. 166—127-6

ENTREPRENEUR peintre pour travaux de peinture. Appelez Alfred Paquette, 4021 Papineau, AM. 1868. 166—121-20

PEINTURE, plâtre, tapisserie, 25% réduction. CH. 9384. 166—

PEINTURE intérieure, extérieure, blanchissage, tapissage, papier enlevé vapeur. Travail garanti. FR. 6350. 166—130-6R

PLAFONDS lavés, blanchis 3.00, tapissage 3.00, peinture, réparation, plâtre, ouvrage garanti. CA. 4854. 166—131-3 R

POUR avoir satisfaction dans vos ménages demandez M. Guillemette, peintre. Je prends maison neuve à peinturer au contrat. DUp. 0255, entre 6 a.m. et 6 p.m. 166—131-2 R

POUR LAVAGES de plafonds, blanchissage, peinture, nettoyage, planchers, cirage, appelez CR. 8024. 166—130-4

POUR avoir satisfaction dans vos ménages demandez M. Guillemette, peintre. Je prends maison neuve à peinturer au contrat, DUp. 0255, entre 6 a.m. et 6 p.m. 166—131-2 R

POUR LAVAGES de plafonds, blanchissage, peinture, nettoyage, planchers, cirage, appelez CR. 8024. 166—130-4

PROMPT travail, tapisserie enlevée vapeur CR. 8467. 166—113-26 R

VOUS y gagnerez en appelant immédiatement pour votre blanchissage, tapissage peinture, prix spéciaux avant mai. CA. 7478 166—131-4R

170 BRULEURS A L'HUILE

A ABAISSER à Cherrier 5634, installation, réparations garanties. Aussi vendons brûleurs de toutes dimensions. Fugere, 4122 Mentana.

A APPRECIER brûleur à l'huile marque A-B-C de luxe 25.00, prix spécial pour jobbers et set aussi marque Aetna garanti, livraison partout, barils d'acier neufs 6.25, huile distillée Imperial 12½ le gallon. Potvin & Frères, 7892 Cowgrain. DU. 1179. 170—115-28R

A ATOMIC Weather Oil Heating, brûleurs mèches, cabinet, accessoires, livraison en dehors. 4417 Parthenais. AM. 7272. 170—116-26R

A.B.C. VICTOR, 45.00 complet, ouvrage garanti. 6737 Chambord. DO. 5071. 170—130-6

A-B-C de luxe, installation garantie. M. Léger, 2635 Letourneux. CL. 8248. 170—130-6

ACHETEZ brûleurs à l'huile garantis avec mèches pour poêles cuisine au complet avec cylindre 8 pouces double, 39.00 f.a.b. Montréal. Prix spéciaux aux marchands. Nous livrons p.a.l. par express partout au Canada. Ideal Furniture, 215 Est, rue Craig, Montréal, Plateau 0270. 170—18, 20, 22, 23

ACHETEZ d'une maison responsable votre brûleur à l'huile A.B.C. et système automatique. Installation et repérage fait par nos experts garantis. 1689 Mélanger Est. TA. 2809. 170—125-6 R

ATTENTION nouveaux constructeurs, brûleurs à l'huile automatiques, installation rapide par experts, aussi en stock Pot Burners, fournaises genre radio, brûleurs à mèches, garantis pour 5 ans. S'adresser 1949 Adam. tél. CH. 6819, résidence. FR. 7463. 170—112-26 R

BRULEURS à l'huile automatiques pour système de chauffage central à eau chaude ou air chaud. Livraison immédiate. Plan budgétaire conformément aux ordonnances de la C.P.C. si désiré. John Burns & Co Ltd PL. 9991. Le soir CR. 4501. 170—107-26 R

BRULEURS D'HUILE

Les meilleurs modèles américains. Fonctionnement garanti. Domestic Heating Regd. 3970 Colonial. MA. 5823. 170—131-10 R

BRULEURS D'HUILE

Les meilleurs modèles américains. Fonctionnement garanti. Domestic Heating Regd. 3970 Colonial. MA. 5823. 170—131-10 F R

BRULEURS automatiques et brûleurs ABC aussi carburateurs serpentins coppe (coppers coils) pour eau chaude. LAncaster 8874 170—132-6

170 BRULEURS A L'HUILE

BRULEURS de toutes sortes, installation, réparage, nettoyage, service de 24 heures, ouvrage garanti. Marcel Duschambault, 3943 Rivard. LA. 9222. 170—116-25R

BRULEURS à l'huile pour jacket heater et pour fournaise de cave Ouvrage garanti. Aussi ABC 45.00. CA. 9148, 5686 Louis-Hébert. 170—124-11 R

BRULEURS Silent Glow, 6 pouces double et 8 pouces. Aussi barils neufs. Raffinol Pétroleum Corp. TA. 6363 ou DO. 7846. 170—114-26R

FOURNAISE huile No. 65, marque Goodcheer avec brûleurs 5 pouces, support, bouteille, 7183 Chateaubriand.

INSTALLATION "Silent Glow", avec raccordement direct sur baril, évitera charroyage désagréable d'huile. CA. 3530. 170—118-29 ins.

TOUTES MARQUES de brûleurs de 6 à 12 pouces, aussi brûleurs automatiques, en gros et en détail. Installation et réparation. Ouvrage garanti. Bisson & Fils, 5482 Bourbonnière. CL. 6943. 170—107-26R

181 COMPTABILITE

A BAS TARIF, préparerons votre rapport d'impôt. Prix $1.00. LAncaster 9326. 181—115-26

A COMPTABILITE générale, rapports d'impôt financiers. Collection, installation système. Dumas, DU. 3784. 181—114-26

A FA. 1620 toujours à votre disposition pour votre comptabilité et la préparation de votre rapport sur le revenu. Charbonneau, 4386 rue St-Hubert, Montréal. 181—132-19 R

COMPTABILITE générale. Rapport d'impôt sur revenu protégeant vos intérêts personnels. Installation de système, etc. Consultez J.-A. DeLongchamp, 4272 rue St-Hubert. CHerrier 5386. 181—131-12

COMPTABILITE générale. Spécialités: impôt revenu. Attention spéciale aux salariés et petits commerçants. Brassard, 1194 St-Hubert. LA. 0636. Bureau pour jour sur rendez-vous. 181—118-26 R

POUR RAPPORT d'impôt sur le revenu. DO. 9681, 7078 Denormanville. 181—128-4

POUR rapports d'impôts, prix modique. R. Marchand. HA. 7291; DE. 2382, soir. 181—129-6

SPECIALITE: rapports impôt revenu, installation système pour marchands détaillants. Guy St-Jean, CH. 5327. 181—118-26 R

195 ENTREPRENEURS

A BAS prix, réparations, joints, pierre, brique, ciment, enduits, bois, peinture. CH. 5993. 195—122-13 R

A BAS PRIX, réparation de menuiserie. DO. 0584. 195—118-26 R

A BAS PRIX, réparations générales, menuiserie, tout genre fixtures de magasins. LA. 6068. 195—131-6 R

APPELEZ Royal Construction pour réparation et construction, ainsi que chaux. LA. 7643. 195—131-10 R

APPELEZ Papineau construction, plans et estimés fournis gratuitement pour tous travaux de construction et réparations. FR. 3454. 195—118-23 R

APPELEZ ROYAL, construction, estimation gratuite, pour réparations et construction, ainsi que chalets. LA. 7643.

APPELER pour réparages brique, plâtre, ciment. Spécialité cheminée. CHerrier 4219. Soir LA. 6775. 195—107-26 R

APPELEZ pour entreprise générale. Spécialité transformations. LA. 7778. 195—131-4 R

BRIQUE, peinture, ciment, balcon, cumb d'eau, couverture, réparations, générales LA. 6911. 195—126-6

CHARPENTIER - menuisier prendrait contrat général, constructions maisons, spécialité finition, mesures magasin. Ecrire et 9 heures, AM. 0670. 195—130-3

CONFIEZ vos travaux de construction, réparation O. Langlois, 6879 Saint-Denis CA. 9284. 195—122-26R

CONTRACTEUR licencié sollicite travaux de bois, peinture, enduit. Ouvrage garanti. CH. 5342. 195—131-4 R

ENTREPRENEUR général, peintre décorateur, enseigne et lettrage. R. Gagnon Enrg., AM. 3581. 195—131-3 R

ENTREPRENEUR électricien pour vos réparations, améliorations entreprises électriques. CR. 5320—TA. 4039. 195—103-26R

MENUISIER prendra réparations générales ou finition heure ou contrat. A. Lizzard. CR. 2410. 195—129-6

MENUISIER prendrait réparation et contre à l'heure ou contrat. CA. 1096. 174 St-Louis, Terrebonne. 195—

PEINTURE blanchissage, tapissage, plâtre, bois. A. Lavoix, FI. 0916. 195sp—127-13 R

PLATRE, grafitex, ciment, stucco. Legault, 7030 Delaroche. DO. 8372. Entre 7-9. 195—129-3

POUR constructions neuves, réparations générales camp été. Estimations gratuites. Après 5 heures. CR. 5426. 195—130-5

POUR constructions neuves, réparations générales, peinture, appelez WA. 4877. 195—129-6

SPECIALITES, réparations cheminées, pose bloc et brique et hors Montréal. CH. 5933. 195—129-6

196 EXTERMINAT.-VERMINE

A ABATTRE Rats, etc. Coquerelles, punaises, puces, mites. Prix minime. Ouvrage garanti. Hommes compétents. Aussi vendons nos produits "Provincial Pest Control". A. Lefebvre, gérant. WI. 5066. Soir WI. 6951 196—113-26

A BAS PRIX, extermination garantie, punaises, 1.00 par chambre, coquerelles, 2.00 par logement. Leduc, LA. 6803. Soir, DUpont 4013. 196—130-3R

APPELEZ CORPORATION PROTEX Extermination garantie, punaises, coquerelles, etc. Meubles désinfectés. Guy Favreau, gérant. CH. 1182. Soir, AM. 1384. 196—115-26

CORPORATION PARA LITE détruit toutes vermines, meubles nettoyés et désinfectés dans nos voutes. A. Nadeau, prop., MA. 6132, Soir TA. 5800. 196—112-26 R

EXTERMINATION garantie de toutes vermines, aussi produits Frankow. Estimation gratuite. Service rapide. Frankow Enrg., Paul Frankow, prop., CA. 7177. Soir FA. 2357. 196—130-26 R

PUNAISES, etc., détruites par le gaz, ouvrage garanti. Adanac Co., DU. 2302. 196—126-13

SERVICE rapide jour, nuit, désinfection, extermination pour insectes quels qu'ils soient. Estimation gratuite. TA. 3834 Lavoie. 196—115-26

TRAVAIL fait au gaz pour détruire tout insecte. Prix minime. WI. 9066. 196—115-27

204 HOPITAUX PRIVES

A L'HOPITAL Association Sainte-Thérèse Enregistrée. Maternité privée. Gardes enregistrées. Médecins spécialistes accoucheurs. Procédés non douloureux. Pension avant terme. Placons bébés. Prix raisonnable. Nouvelle administration. 4824 Saint-Denis. LA. 1022. 204—115-26

BELLEVUE — Maternité privée, pension avant terme. Pigeons bébés. 3836 Pare Lafontaine. FR. 3737. 204—115-26

BELVEDERE — Maternité, gardes enregistrées. Médecins spécialistes. Procédés non douloureux. Prix modéré. Placons bébés. 1651 boul. Saint-Joseph. AMherst 4014. 204—115-26

MATERNITE privée. Dr B. Bastien. 6709 Saint-Dominique. Tél. CR. 8897. 204—115-26

CLINIQUE SAINTE-ANNE 5629 Parc avenue, maternité privée pour femmes légalement licenciée, pension avant terme, bébés placés. Considération, discrétion absolue. DO. 3584 204—115-26

213 MATER. DE CONSTRUCTION

A VENDRE, 200 M. Pds 2" x 6, 2 x 8 et 2 x 10, proche lattes, épinette, aussi bois de carré 2" et 3", épinette, pin, portes et chassis, etc. La Cie de Bois Raidison Lumber Co., 2127 Desjardins, CLairval 7443. 213—20,22,23

4000 BRIQUES cottage; 500 boîtes cedon 9 x 10 x 2. 3137 Ontario. 213—20,23

MAGASIN à vendre pour démolition. Désire soumission. Exd. 940 Bélanger, avant 6 heures. 213—131-3 R

QUATRE PORTES de chambre B.C.F. de seconde main, à vendre. Téléphoner DO. 4086. 213—130-2R

215 MENUISERIE

BALCON, escalier, camp d'été. CR. 9357.

REPARATIONS générales dans menuiserie. Prix modéré. S. Richard. AM. 3433. 215—127-6 R

221 PEINTURES

EMAIL et blanc mat, du manufacturier, 3.50 le gallon, 7 couleurs, livraison. Economie Paint. 1283 Wolfe. AM. 6170. 221—129-26 R

LACQUER sèche immédiatement, toutes couleurs. Livraison immédiate. Duvity Paint, 4230 Hogan. FA. 1972. 221—115-26

PEINTURE

Prenons contrat pour peinture cuite et émaillée. EX. 2748. 221—127-8 FR

PEINTURE garantie, couleurs assorties, Email, vernis, 1.35, 1.75 gallon, livraison. Service Paint Co., 1351 Laurier Est. CH. 1174. 221—115-26

223 PLANCHERS

PLANCHERS sablés, finis sans poussière. Lachapelle Radio Service, 4555 Fabre. FR. 5073. 223—129-6

PLANCHERS bois dur, sablés, appartement complet 4.00, tour 3.50 fini. AM. 9012.

PLANCHER sablé, verni, ciré, machine moderne. Ouvrage garanti. CR. 8020. 223—115-26R

SCRAPER de planchers d'expérience, à la machine et à la main. FI. 9752. 223—R

228 REMBOURRAGE

APPELEZ Quinta J. M. pour chesterfields, studios rembourrés, estimation gratuite à domicile. FR. 8352. 228—124-17 R

APPELEZ DO. 1977 pour rembourrage chaise, chesterfield, studio, matelas ressorts. Villeray Bedding, 7895 St-Hubert. 228—129-6

CALUMET 2928. Maison Legault. Chesterfield divan, studios, matelas ressorts, rembourrés. 7396 St-Hubert. 228—129-6

CHESTERFIELD neuf cuir marron, très chic, sacrifiera ou échangera. Cuirette couleurs assorties, à vendre en quantité prix de gros. TA. 5365. 228—129-4 R

POUR tous genres de meubles rembourrés. Signalez FR. 1400. Estimation gratuite à domicile. 228—130-15 R

229 REPARATIONS

A BAS PRIX : Matelas, meubles réparés, matelas neufs, divan studio, chesterfield Boyer Limitée, 3886 Henri-Julien. FI. 9712. 229—115-26

A BAS PRIX ! Réparons laveuses électriques, balayeuses, caisses enregistreuses, balances. Appelez Lancaster 4424. 229—115-26

LAVEUSES, balayeuses, moteurs électriques réparés comme neufs. Prix exceptionnellement modérés. Inspection à la maison gratuite. Service prompt. TA. 3075. 229—115-26 R

ATTENTION ! Matelas réparés. Sommiers, lits plume, oreillers réparés. "Quinta Frères". CHerrier 8182. 229—115-26

BOURDON & LECLERC, réparations générales machines à tricoter, moulins à gazon, moteurs affilage couteaux, ciseaux, etc., machinerie diverse et soudure. Installation et réparations de toutes marques de systèmes à l'huile. Tel. CA. 4418, Longueuil 2672.

LAVEUSES de toutes marques réparées avec soin par experts, bas prix et ouvrage garanti. Aussi pièces pour toutes marques. 515 Church, Verdun. FI. 0971. 229—111-26

MAISON FISET — 25 ans d'expérience. Matelas réparés. Plume désinfectées. Matelas neufs et ressorts. 222 Beaubien Est. CRescent 3686. 229—113-26

REPARATIONS laveuses électriques, balayeuses et radios. Economie Radio, 2254 rue Amherst. PRontenac 8778. 229—115-26

239 CAMIONNAGE, TRANSPORT

APPELER A BON MARCHE. Vincent Transport. Spécialité: déménagements, jour, nuit, AM. 9340. 239—115-26

APPELER, à bon marché, Mesplana Cartage. Spécialité: déménagements, jour, nuit. CH. 0447. 239—115-26

A PAYETTE TRANSPORT, déménagement ville campagne. Spécialité piano et storage. CH. 7183. 239—115-26

APPELER, A. APRIL TRANSPORT, déménagements dans toute la province de Québec, vallées, chambres. CHerrier 7330. 239—115-26

APPELEZ à bon marché, Montreal City Transit, spécialité, valises et boîtes. CH. 2522. 239—120-21

APPELER Acme Moving Entreposage, transport général, chambre, valise, ville, province. Spécialité: poêle combiné, piano, frigidaire, emballage, entreposage. FR. 2236. 239—115-26

APPELEZ MONTREAL MOVING, Déménagement de chambre. Entreposage. Bon marché. AM. 6830. 239—115-26

APPELEZ Trudeau Transport, chambre, valise, jour et nuit AM. 7535. 239—131-6

APPELER A PARADIS TRANSPORT, déménagement meubles, frigidaires, pianos, valises. Entreposage. AM. 6347. 239—115-26

A. TETRAULT, transport, déménagements toutes sortes, ville, campagne, jour, nuit, CH. 0967. 239—129-6 R

CAMIONNAGE central, camion et chauffeur fournis, central semaine. CHerrier 2777. 239—131-4

CHEVALIER TRANSPORT — Jour, nuit, heure, central, valise, etc. Téléphone AM. 2037, 1842 Plessis. 239—131-4

R. G. TRANSPORT, spécialités déménagements chambre et valises, ville et campagne, LA. 2416. 239—131-17 R

MONETTE & FILS. Transport général, déménagement piano, frigidaire. Ville, campagne. CA. 6279. 239—115-26

240 AUTOS A VENDRE

ATTENTION Dodge sedan de luxe, 1935, moteur neuf, série 8465205, en parfaite condition, 625.00, particulier. H. Delmac, 2125 Delorimier, entre 3 hrs et 8 hrs.

AUSTIN anglais, 8 cylindres, convertible, 5 passagers, série W-14121, échangerais pour plus gros. 6713 Dumouchelle. TA. 6526. 240—130-3

A VENDRE Plymouth 1938, sedan 7 passagers. Série 9352598, prix 800.00. W. Laroche, 7686 St-Hubert. 240—130-2 R

BATTERIE Goodyear neuve, garantie un an, 13 plaques, 6.95, 15 plaques 9.20, 17 plaques 10.00. Batterie rebâtie 3.50. Réparations de génératteur, starter. Ouvert le soir. BE. 3619. 134 Dorchester ouest. 240—128-13

BATTERIE rebâtie, 3.50; chargée 50 cents. Réparations générales des starters et génératteurs. Ouvert le soir. Ontario Batteries Service, 1175 Ontario Est. 240—115-26

BUICK 38, Sedan 4 portes, série 744194445, prix 375.00. G. Papineau, 4232 Ch.-Colomb.

BUICK 1933, sedan, série 211296, mécanique parfaite, bons pneus, échangerais. 250.00. 8361 Garnier, J. Poissant. 240—

BUICK 35, sedan, série 54899223, bons pneus, $400.00. Visible après 6 heures. 240—

Duke, Marcel Maille.

BUICK sedan 37, bon ordre, très propre, 4 pneus neufs, 6 pli, radio, chaufferette, série 744193183, $575.00, Mardi, 1700 Chivilo.

BUICK sedanes 41, parfaite condition, radio, chaufferette, échangerais pour plus petit. Vendeur Fille Automobile, 141 Mont-Royal est. 240—130-2

39 BUICK sedan, pneus neufs, moteur 9441900535, W 34209858, 900.00, 5209 Garnier, M. Grasset. 240—130-3

CHAR 1940, à louer pour voyageur de commerce, avec chauffeur. DU. 1765.

CHEVROLET coach 39, 390.00, série 91201-030, 3100 Ontario est. Vendeur. FR. 0775. 240—132-2 R

CHEVROLET coupe convertible de luxe 1935, série 866651, très propre, top neuf, 6 roues avec bons pneus, chaufferette, accessoires, 485.00. M. Corbeil. AM. 1978. 2100 Des Carrières, coin Delorimier. 240—R

CHEVROLET coach 37, 710-110-1238, 650.00. A. Vallée, 24 St-Jouchim. Pte Claire. 240—130-3

CHEVROLET coach 1936, 20078, bonne condition. F. Labbe, 2169B Gauthier.

DODGE coach 1941, De Luxe, pneus neufs, radio, chauf., garanti parfaite condition, échange. 4081 St-Laurent. Vendeur. 240—

DODGE sedan 1941 accidenté, 350.00. 6389 St-Laurent, vendeur. 240—130-3 R

DURAND 1931 série 144-D1, pneus neufs, sedan, 195.00. Echangera. 7043 St-Valier, Eruloite. 240—130-3

ECHANGERAIS Buick 37 sedan de luxe pour sedan plus petit. Série 744100677. S'ad. A. Bégin, 7084 St-Gérard. 240—129-6

FORD roadster 31 réparé tout neuf, 8233 modèle, série 99919, avec licence 1946. 300.00. A. St-Pierre, 6166 De Bullion. 240—R

FORD sedan 38, C-182198, 350.00. André Laframboise, 320 est, Craig. HA. 1258.

FORD Sedan 1934, bonne condition, pneus neufs, moteur neuf, série C18K1203, prix 300.00. G. Carreau, 2840 Dickson.

LA SALLE sedan De Luxe 1939, radio, chaufferette, bons pneus, 795. Paul vendre. 4881 St-Laurent. Vendeurs. 240—

NASH Lafayette 1940, sedan, air conditionné, chaufferette, pneus neufs. Garanti parfait. Echange. 4381 St-Laurent. Vendeur.

NASH 1937, sedan, chaufferette, 5 bons pneus. 7340 St-Hubert. Vendeur. 240—131-2 R

NASH 1930, série 42039800, 200.00, petit modèle 400. Provost. 9831 Lille. DU. 0259.

NASH-Lafayette sedan 1936, en bonne condition, 2 pneus neufs, série C-29072. Prix 8430. Après 3½ p. Lahouette, 685, 1ère ave Lachine. 240—130-3

OLDSMOBILE Coach 1935, en parfaite condition, 400.00. Série 47274, M. Lavoie, 1991 Des Carrières. 240—131-2 R

OLDSMOBILE coach 1930, bonne condition, 225.00, série 10126482. L. Boisvert, 5275 Bandeaux. 240—130-3R

PETIT Packard 1931 cabriolet, radio, 6 roues. Prendr



Scène différente du printemps dernier

Combien la scène était différente de l'an dernier mais combien aussi le club avait été différent de l'an dernier dans cette première rencontre du détail! . . . oui, il n'y avait pas à se tromper . . . nous étions bien dans la chambre des Canadiens et des vainqueurs de la soirée . . . les photographes pullulaient, les chroniqueurs sportifs aussi . . . les commentateurs à la radio également et que d'autres encore . . . échanges de poignées de mains, félicitations . . . la partie était finie, gagnée mais les Canadiens auraient pu encore donner deux, trois périodes de bon jeu tellement ils semblaient encore frais . . . ce n'était pas là un club fatigué.

Les Canadiens étaient pour la plupart surpris de la facilité avec laquelle ils avaient battu leurs adversaires . . . ils laissaient savoir que la série sera beaucoup plus courte qu'ils ne l'avaient cru . . . c'est à peine si quelques uns accordaient une chance au Chicago de gagner une joute chez lui . . . Bob Filion nous dit par exemple que le Canadien l'emportera en quatre joute de suite . . . mais le Chicago n'est pas le même club du milieu de la saison . . . par contre, nous sommes meilleurs qu'en aucun temps de la saison régulière.

Maurice Richard a trouvé Grosso un rival aussi difficile à éloigner que Ted Lindsay du Détroit durant la saison dernière . . . il était heureux d'avoir imité Toe et Elmer et d'avoir lui aussi compté un but.

Billy Reay déclare que la partie n'a pas été merveilleuse mais dans le détail, dit-il, il faut s'attendre à tout . . . les joutes sont tellement différentes de celles de la saison régulière . . . mais nous l'avons gagnée, c'est l'important, ajoute-t-il.

Toe Blake croit que les Bentley sont devenus craintifs . . . ce n'est pas qu'il les blâme . . . "quand on pèse 145 livres, qu'on a été blessé une fois, on y pense . . . la bande vous fait peur . . . vous n'aimez pas être pris en sandwich entre un Bouchard et la bande . . . nous disons à Toe que lui aussi a été blessé et plus d'une fois, qu'il est toujours revenu aussi courageux dans la mêlée . . . mais modestement, il nous dit: mais les Bentley ne pèsent que 145 livres" . . . aussi gentleman et aussi sportif en dehors de la glace que sur la glace, ce Toe Blake . . . un homme que le Canadien devrait voir à conserver avec lui lorsque sa carrière de joueur sera terminée . . .

Pendant que l'on parle ici et là, Lamoureux est examiné par le docteur A. A. MacKay . . . on sait que Lamoureux souffre d'une blessure à l'épaule, qu'il a néanmoins joué et joué toute une partie . . . Bill Durnan change lentement de vêtements . . . c'est son habitude . . . Durnan souffre d'une blessure au genou . . . rien de bien grave . . . il nous annonce qu'il ira passer l'été à Kirkland Lake . . . la joute est terminée . . . Bill n'en parle pas . . . Bouchard croit que les Bentley ont été craintifs . . . qui ne le serait pas avec un gaillard comme toi devant eux, de dire Bob Rochon, l'un des officiels . . . ce sont eux qui viennent se frapper sur lui . . . je ne suis toujours pas pour chercher à les éviter, de répondre Bouchard en riant . . . Le grand Emile croit que Mosienko n'est plus aussi rapide . . . non le Chicago ne l'a pas impressionné . . . Le Canadien gagnera la série en 5 joutes . . .

Benoit, Getliffe et Plamondon entrent et félicitent les vainqueurs . . . Dick Irvin et Tommy Gorman causent ensemble puis Gorman se lève et part . . . quelques instants plus tard, un placier vient dire à Irvin que Gorman veut le voir . . .

Chez les Black Hawks

Dès le signal de la fin de la partie, nous nous faufilons dans les rangs des Black Hawks pour entrer dans leur chambre. L'expérience nous a appris que lorsqu'un club visiteur perd, sa porte est habituellement fermée aux reporters. A peine, le dernier joueur du Chicago avait-il traversé le seuil de la chambre que le gérant Johnny Gottselig s'empressait de mettre le verrou. Et alors commença l'orage, un violent orage de critiques à l'adresse de l'arbitre Bill Chadwick, de certains joueurs du Canadien notamment Murph Chamberlain et Kenny Reardon.

"Les Canadiens méritaient deux punitions de matches", de s'écrier Joe Cooper.

"Oui, tenter délibérement de blesser un adversaire", de dire Clint Smith.

—Je le savais avant la partie. Chadwick ne changera jamais. C'est un "homer", déclare Red Hamill.

Gottselig arpente la chambre en grillant une cigarette. Il ne souffle mot. Les frères Bentley sont silencieux dans un coin. Bill Mosienko, dévêtu, est debout sur une table pendant que le médecin du club lui colle de longues bandes de dyachilon le long du côté droit et aussi à l'épaule.

Grosso, juché sur une valise, gesticule et parle fort. A un moment donné il prend la défense de l'arbitre. "Mais il n'a pas vu l'infraction. Il avait le dos tourné. Il ne pouvait infliger de punition" dit-il.

"Oublions celle-là. Dormons bien ce soir. Nous nous reprendrons jeudi", dit Hamill. "Et dimanche et mardi prochain", ajoute Mariucci.

Gottselig cherche à calmer ses joueurs qui furieusement critiquent les joueurs du Canadien et l'arbitre. Il voudrait lui-même dire quelque chose mais il regarde de notre côté et du confrère qui est à nos côtés. Il n'ose parler.

Du piètre jeu

"Nous nous approchons de Gottselig et lui demandons ses impressions. Tout d'abord, il répond qu'il n'a aucune déclaration à faire puis il déclare que la partie a beaucoup laissé à désirer, que son club l'a désappointé, que le Canadien n'a pas été fameux non plus. Son club a déjà fait mieux, beaucoup mieux.

S'adressant à ses joueurs, Gottselig dit: "perdre par la marge d'un point, de quatre ou de cinq quelle différence voulez-vous que cela fasse. Nous avons perdu la première mais il nous faut gagner la seconde. Oubliez ce soir".

Le président Bill Tobin du Chicago est finalement admis dans la chambre après avoir longtemps frappé à la porte. Bill est déçu de la joute. Il ne trouve pas que la partie a été du calibre des rencontres habituelles des séries éliminatoires. Aucun des deux clubs n'a joué sa partie ordinaire. Partie non satisfaisante pour les deux clubs, non satisfaisante non plus pour les spectateurs. Du piètre hockey.

Clint Smith, Hamill, Cooper et Grosso sont particulièrement violents à l'adresse des Canadiens qu'ils accusent d'avoir tenté de blesser intentionnellement Mosienko et les Bentley. "Attendez à Chicago et vous allez voir ce que nous allons leur faire si nous prenons jamais une avance de quatre points", de dire l'un des joueurs.

Tobin passe parmi les joueurs, montre les deux journalistes montréalais et laisse savoir qu'il n'est pas bon ce tout dire.

Wares jouera jeudi

Eddie Wares est dans ses habits civils. Nous lui demandons s'il jouera jeudi et il nous répond affirmativement. Ses impressions de la joute? Il l'a vue du banc des commentateurs à la radio, tout en haut du Forum. Le jeu est bien différent d'en bas. "Mais il ne semblait très lent".

Un arbitre de baseball, Duke Zilber, nous ayant prié de saluer de sa part Mariucci, nous faisons le message puis nous causons de hockey avec le gros joueur de défense. "Vous avez un bon club de hockey, un très bon même. Vous n'avez jamais de répit à la défense avec un adversaire tel que le Canadien. Une ligne est aussi dangereuse que l'autre."

LE CANADIEN REMPORTE UNE VICTOIRE FACILE SUR LE CHICAGO

Le Tricolore déclasse complètement son rival

Il le bat par 6 à 2. — Dutch Hiller compte deux buts. — Richard, Blake, Lach et Reay enregistrent les autres. — Punitions coûteuses.

Le Canadien a commencé par une décisive, concluante et populaire victoire de 6 à 2 sur le Chicago hier soir au Forum sa lutte pour s'assurer la coupe Stanley après avoir remporté le championnat de la Ligue Nationale.

C'était la première fois en trois ans que le Bleu Blanc Rouge inaugurait les séries éliminatoires par un triomphe. Nous ne savons si c'est là un excellent présage. Mais ce que nous savons, ce que les 13,000 spectateurs à cette première rencontre de détail savent aussi c'est que le Canadien s'est affirmé infiniment supérieur au Chicago dans tous les domaines.

Frais, dispos, confiant, le Tricolore a complètement éclipsé son rival. Il l'a tellement dominé que c'était l'opinion générale aujourd'hui que le Canadien éliminera le Chicago en cinq et peut être même en quatre parties.

Le Chicago, dont la valeur offensive avait tellement été mise en lumière par tous et chacun avant la série, a offert une faible opposition.

Le Chicago, qui devait dominer l'attaque en vertu de son fameux trio Bentley-Mosienko-Bentley et de ses deux autres excellentes lignes, a joué défensivement et a vu le Canadien le dominer offensivement pendant les trois périodes.

Vers la fin de la joute alors que le Canadien menait par une marge de quatre points, c'est encore lui qui attaquait, c'est encore lui qui tenait la rondelle dans le territoire ennemi.

Joueurs craintifs

Le Chicago a offert une désappointante exhibition. Ses avants, particulièrement les frères Bentley et Mosienko, nous ont donné l'impression de craindre la défense du Canadien. C'était aussi l'opinion de Toe Blake.

Ligne tenue en échec

La ligne Chamberlain - Reay - Peters à qui Dick Irvin avait confié la tâche de tenir les Bentley et Mosienko en échec s'est acquitté de sa tâche à la perfection. Ce fameux trio de compteurs n'a pas scoré un seul but. Il ne s'est approché que deux ou trois fois des buts du Canadien au cours des trois périodes de jeu.

D'autre part, le trio Lach-Blake-Richard a compté trois des six points du Canadien. Hamill, Grosso et Gee ont été incapables de les tenir en échec. Nos trois artilleurs ont été une source d'ennuis pour la défense et le gardien de buts des Black Hawks.

Mais c'est à Dutch Hiller, un joueur maintes fois critiqué au cours de la saison régulière, qu'est revenu l'honneur d'être le seul à compter plus d'un point. Dutch a enregistré deux buts et a fait largement sa part pour donner la victoire au Canadien.

Le Canadien a lui-même été plus brillant à diverses reprises au cours de la saison régulière.

La partie a laissé à désirer au point de vue spectacle. Le jeu a été décousu. Il n'était pas du calibre de celui que nous voyons habituellement dans les rencontres de détail.

Les spectateurs étaient naturellement heureux de voir le Canadien dominer continuellement le jeu mais ils étaient visiblement désappointés de la joute elle-même.

"Nous avons joué du bon hockey et tous ont bien joué. Personne ne s'est particulièrement signalé mais tous ont fait leur part et c'est de cette façon qu'un club gagne", de dire Dick Irvin après la joute.

Punitions coûteuses

Les punitions ont joué un rôle important. Le Canadien a compté trois de ses buts pendant que le Chicago avait un joueur à la clôture. Le Chicago a enregistré les deux siens alors que quelqu'un du Bleu Blanc Rouge était assis au banc du pénitencier.

Mais les punitions n'ont aucunement affecté l'issue proprement dite de la rencontre. Le Canadien aurait triomphé d'une façon ou d'une autre.

L'arbitre Bill Chadwick a été sévère mais juste. Le jeu a été dénué de rudesse au début mais il était devenu dur vers la fin. On est venu près d'assister à de furieuses mêlées dans la dernière minute de jeu alors que Murph Chamberlain a blessé Bill Mosienko. Certains joueurs du Chicago voulurent faire un mauvais parti à Chamberlain, prétendant qu'il avait délibérément blessé Mosienko mais Bouchard intervint et rétablit le calme.

Au début de la joute, Don Grosso a attrapé accidentellement Richard avec son bâton à la figure. Saignant, Richard dut se retirer du jeu pour se faire panser pendant que le joueur du Chicago décrochait une punition majeure.

Le sensationnel ailier droit du Canadien revint une dizaine de minutes plus tard dans la partie et réussit à compter un point dans la dernière reprise.

Ce ne fut pas une partie fertile en incidents, ni en fortes émotions pour les spectateurs.

La meilleure ligne sur la glace a été de beaucoup celle de Lach-Richard et Blake. Chacun des membres de ce trio a compté un but.

La défense du Canadien a non seulement été solide mais elle a semblé effrayer les avants des Black Hawks qui se sont rarement risqués à tenter de la déjouer. Pendant les vingt minutes de la seconde période, trois seuls joueurs des visiteurs ont réussi à se frayer un chemin jusque près des buts du Canadien.

Les Hawks semblaient redouter tout particulièrement les solides mises en échec de Bouchard. Faut-il les blâmer?

C'est Dutch Hiller qui devait compter le premier point de la partie. Le vétéran décocha un lancer de revers dans le coin gauche du filet, au moment précis où Don Grosso sautait sur la patinoire, après avoir purgé une punition majeure. Grosso avait blessé Maurice Richard au-dessus de l'oeil avec son bâton. Après avoir compté, Hiller se retira dans la chambre des joueurs pour soigner une légère blessure. Il fut remplacé par Mosdell jusqu'à son retour au début de la seconde période.

Ce point sembla donner plus de confiance aux joueurs du club local qui avaient laissé voir des signes de nervosité.

Lors d'une attaque massive, Billy Reay fut puni pour avoir fait trébucher Doug Bentley. Pendant son absence, le Chicago égala le score.

George Gee réussit à percer la défense du Tricolore composée de Bouchard et Reardon et surprit Durnan en interceptant une passe parfaite de Cooper à quelque cinq pieds du filet. Durnan n'eut aucune chance de bloquer ce lancer.

Ce n'est qu'au cours de la seconde période que le Canadien s'est réellement assuré la victoire. Mosienko était au pénitencier quand le Canadien compta deux points consécutifs. Lach compta le premier après avoir fait ricocher la rondelle lancée par Glen Harmon. Le scientifique Billy Reay déjoua aussi Karakas quelques instants plus tard, en bloquant un lancer de O'Connor dans la direction du coin droit, pour lancer rapidement dans le coin gauche laissé sans protection. Maurice Richard aurait certainement mérité un assist sur le 2e point de Hiller, si le disque n'avait pas touché un joueur du Chicago avant de pénétrer dans le filet.

Deux Canadiens à la clôture

Au début de la dernière période, Clint Smith porta le compte à 4 à 2, alors que Bouchard et Chamberlain étaient au banc du pénitencier et que le Chicago attaquait avec ses cinq meilleurs compteurs: Doug et Max Bentley, Mosienko, Smith et Kaleta. Smith décocha un lancer rapide qui prit totalement Durnan par surprise.

Le capitaine du Tricolore, Toe Blake surprit tout le monde quelques minutes plus tard en déjouant Karakas sur des passes de Lach et Harmon. Le Chicago dirigea plusieurs attaques dangereuses par la suite, mais la plupart des élans des joueurs de Johnny Gottselig allaient se briser sur la muraille que formaient les solides Emile Bouchard, Kenny Reardon, Glen Harmon et Léo Lamoureux. Alors qu'il ne restait que cinq minutes de jeu, Maurice Richard compta le dernier but de la joute sur un boulet d'une vitesse foudroyante.

Une minute avant la fin de la partie, Murph Chamberlain projeta le diminutif Billy Mosienko sur la bande pour s'attirer une punition. Kenny Mosdell alla rejoindre le turbulent Chamberlain au banc du pénitencier dix secondes plus tard. Quelques secondes avant la fin de la joute, Kenny Reardon commença un combat de boxe qui faillit déclancher une bagarre générale devant les filets de Bill Durnan.

Léo Lamoureux était de retour sur la défense et il a joué l'une de ses bonnes parties de la saison . . . Joe Benoit ne figurait pas sur l'alignement . . . on ne croit pas qu'il puisse prendre part au détail . . .

Léo Dandurand assistait à la joute en compagnie de Bill Tobin . . .

CHICAGO buts, Karakas; défenses, Mariucci, Cooper; centre, D. Bentley; ailiers, Mosienko, M. Bentley.
Subs: Hamilton, Smith, Allen, Grosso, Hamill, Kaleta, Horeck, Gee, Chad.

CANADIEN buts, Durnan; défenses, Bouchard, Reardon; centre, Reay; ailiers, Peters, Chamberlain.
Subs: Lamoureux, Eddolls, Harmon, Lach, Blake, Richard, O'Connor, Filion, Mosdell, Hiller.
Arbitre: Chadwick.
Officiels: S. Babcock, B. Scherr.

Première période

1—Canadien: Hiller (Filion) . . . 8:33
2—Chicago: Gee (Mariucci, Cooper) 17:25
Punitions: Grosso (majeure), Reay.

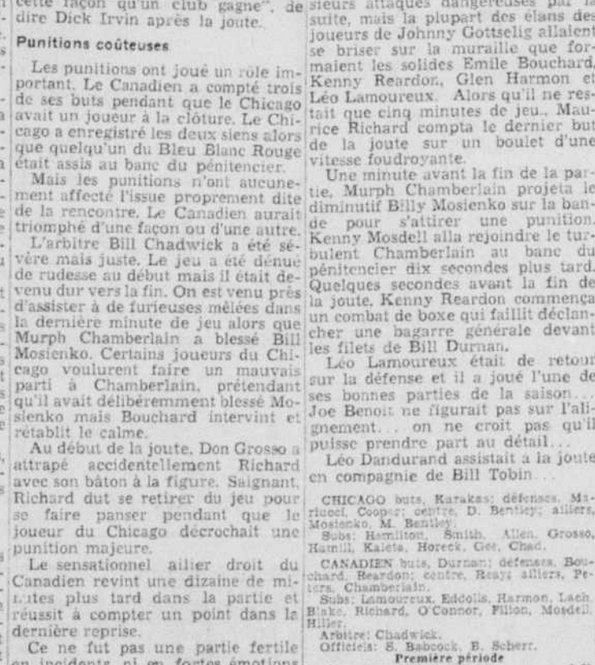
Deuxième période

3—Canadien: Lach, (Harmon, Blake) 8:32
4—Canadien: Reay . . . 16:29
5—Canadien: Hiller (Reay) . . . 16:43
Punitions: Mosienko, Horeck.

Troisième période

6—Canadien: Blake, (Lach, Reardon) 10:29
7—Chicago: Mosienko, (Kaleta, Smith) . . . 12:22
8—Canadien: Richard (Blake, Lach) 14:40
Punitions: Chamberlain (2), Bouchard, Mosdell.

Un moment de repos pour Karakas



DON GROSSO des BLACK HAWKS était sur le banc du pénitencier, le CANADIEN ne cessait de harceler KARAKAS lorsque le gardien de buts des visiteurs informa l'arbitre qu'il ne se sentait pas bien. Le jeu fut arrêté et KARAKAS se dirigea vers le banc de son club. On le voit au moment où le médecin du CHICAGO l'examine. KARAKAS reprit son poste dans les buts. Les assauts du CANADIEN recommencèrent. — (Cliché la "Presse").

Les cinq compteurs de la joute pour le Canadien



De gauche à droite: MAURICE RICHARD, BILLY REAY, TOE BLAKE, ELMER LACH et DUTCH HILLER. — (Cliché la "Presse").

Le Boston triomphe des Red Wings de Détroit, 3-1

Boston, 20. (P.C.) — Une foule de 13,900 personnes a rempli le Garden à capacité et a applaudi à une victoire de 3 à 1 des Bruins de Boston sur les Red Wings de Détroit à l'ouverture de leur série de quatre dans sept hier soir ici.

Le Boston a été le meilleur club pendant toute la soirée. Il a pris l'avantage dès la première période alors que Pat Egan a déjoué Harry Lumley après une brillante course individuelle. Il a été continuellement en avant par la suite.

Le point d'Egan a été enregistré peu après que Jack Church eut décroché une punition pour avoir fait trébucher un adversaire. Les Red Wings crurent pouvoir profiter de cette punition et lancèrent quatre avants dans la mêlée.

Egan brisa l'attaque et s'élança vers les buts du Détroit. Il contourna Bill Quackenbush et déjoua Lumley par un lancer rapide.

Alors qu'il restait moins d'une minute de jeu avant la fin de la période, Bill Shill prit Lumley en défaut après une série de passes avec Bep Guidolin et Don Gallinger.

Harry Watson scora le seul point de la seconde période sur une passe d'Adam Brown.

Guidolin compte

Bep Guidolin saisit le rebond de Bill Shill pour enregistrer le dernier but du Boston et de la joute.

Brimsek et Lumley ont bloqué chacun 22 lancers.

Les deux clubs joueront la seconde partie de leur série demain soir ici.

Egan a joué une solide partie et a été l'étoile de cette première rencontre.

Boston — Buts, Brimsek; défenses, Egan, Henderson; centre, Schmidt; ailes, Bauer, Dumart. Substituts: Cowley, Reardon, R. Conacher, Crawford, Church, Gallinger, Guidolin, Cain, Shill, McGill.
Détroit — Buts, Lumley; défenses, Quackenbush, Stewart; centre, Armstrong; ailes, Brown, Watson. Substituts: Carveth, Gauthier, Lindsay, Holbrit, Jackson, J. Conacher, Luscombe, Lundy, Couture, McLenahan.
Arbitre, Frank (King) Clancy; juges des lignes, Jim Primeau et Eddie Mepham (Toronto).

Première période

1—Boston: Egan . . . 3:30
2—Boston: Shill, Guidolin, Gallinger) 19:05
Punition: Church.

Deuxième période

3—Détroit: Watson (Brown) . . . 7:53
Punition: Jackson.

Troisième période

4—Boston: Guidolin (Shill) . . . 11:42
Aucune punition.

Le Verdun joue ce soir

Deux parties au programme de la Ligue Junior ce soir au Forum.

Il est plus que probable que la série semi-finale des éliminatoires de la Ligue Junior se terminera ce soir au Forum, alors que les quatre clubs du circuit seront à l'oeuvre.

Dans la première joute au programme, le Canadien qui n'a plus besoin que d'une seule victoire pour s'assurer le droit de passer en finale, s'attaquera au club National qui lutte désespérément pour éviter la défaite.

Dans la deuxième partie, le Verdun, le choix des experts devant l'emporter assez facilement contre le Concordia dirigé par Sylvio Mantha. Le Concordia pourrait cependant causer des surprises, car on se rappelle que dimanche dernier, il s'est rallié trois fois pour finalement triompher au compte de 6 à 4.

Joe Gagnon contre Pucci

Ces deux rivaux se rencontreront lundi soir prochain au Colisée.

L'un des plus sensationnels combats disputés dans une arène locale au cours des derniers mois sera repris lundi soir prochain au Colisée.

On vient en effet d'apprendre que Jos. Gagnon doit rencontrer Frankie Pucci dans le combat principal de la prochaine séance de boxe du promoteur Jimmy McKimmie.

C'est le match que réclamaient les amateurs depuis qu'ils avaient vu les deux hommes aux prises il y a quelque temps. C'est la rencontre que désiraient tous ceux qui prétendaient que les juges avaient fait erreur en accordant la victoire par décision à Gagnon. C'est l'opportunité que réclamait Pucci depuis cette défaite.

Vainqueur et vaincu n'avaient pas été satisfaits ce soir-là après s'être pourtant livré un furieux combat.

Gagnon navait pas aimé la tempête de huées qui avait accueilli la décision des juges. Pucci n'avait pas aimé le verdict.

Tous deux avaient aussitôt accepté de se battre de nouveau mais ils avaient réclamé quelques semaines de préparation. Les voilà qui remonteront dans le ring lundi prochain pour se disputer la victoire dans un match qui promet autant d'action que dix rencontres ordinaires.

Les amateurs, qui s'étaient rendus au Colisée la première fois s'attendant à une victoire facile et rapide de Gagnon, tellement de gens aimant à prétendre que les promoteurs avaient amené un adversaire de calibre inférieur au boxeur local savent cette fois ce qu'ils peuvent s'attendre de voir. Aussi on croit que le Colisée sera rempli à capacité.

Manchester, N.H.—Jackie Perkins, 132, Worcester, Mass., défait Steve Bellus, 135, Toronto (8).

Kansas City, Kas.—Frizzie Zivic, 140, Pittsburgh, Pa., défait Levi Southall, 144, Kansas City, (10).

Le Saint-Hyacinthe défait les Rapides

A S.-Hyacinthe hier soir, les Saints ont défait les Rapides de Lachine par 9 à 6 dans la 2e joute d'une série d'exhibition de 4 de 7. Disputée devant environ 800 personnes seulement, la joute fut rapide et assez rude. Bernard Lauzon a dirigé l'offensive des vainqueurs avec deux buts et une assistance. Cette série se poursuivra ce soir, à l'aréna de Lachine, quand les Saints rendront visite aux Rapides de l'instructeur Paul Haynes. Une foule nombreuse devrait assister à cette partie qui sera certes très intéressante.

Le Royal remporte une victoire facile à Ottawa

9,170 personnes le voient vaincre les Sénateurs par 10 à 3 dans leur première rencontre de détail. — Pete Morin compte deux buts.

Ottawa, 20. — 9,170 spectateurs, la plus forte assistance de la saison à l'aréna d'Ottawa, ont vu le Royal déclasser complètement les Sénateurs d'Ottawa dans les deux dernières périodes, pour finalement remporter une victoire au compte de 10 à 3.

Cette victoire a permis au Royal de prendre une avance d'une partie dans cette série finale de quatre parties dans sept.

Le principal artisan de la victoire, hier, a été le vétéran Pete Morin, maintenant âgé de 31 ans, qui a compté deux des dix buts de son club en plus de mériter trois assistances.

Les amateurs de hockey de la capitale canadienne se souviendront aussi longtemps de la performance du gardien de buts Gerry McNeil qui bloqua pas moins de 41 lancers venus de tous les angles, tandis que l'acrobatique Fraser en arrêtait 33.

Outre Morin et McNeil, il ne faut pas oublier de mentionner le nom de Floyd Curry, qui compta deux buts spectaculaires au possible. Jimmy Galbraith qui a évolué à la défense à la place de Ernie Laforce, blessé et qui joua une solide partie en plus de compter un but. Léo Gravelle qui compta aussi deux buts devant les citoyens de sa ville natale.

Les autres compteurs du Royal furent Denys Casavant, Marcel Raymond et Gerry Heffernan.

Bobby Copp et Johnny Inglis furent les joueurs les plus impressionnants pour les Sénateurs.

Les joueurs portant les couleurs de la capitale ont pris une avance de deux points au début de la joute et conservèrent assez longtemps l'avantage du jeu dans la première période.

Le premier point de la partie a été compté par Connie Brown après 7.53 minutes sur un lancer rapide d'une distance de 30 pieds. McNeil avait alors la vue obstruée par un de ses joueurs de défense et n'eut aucune chance de bloquer ce lancer.

Le Royal attaque

Quatre minutes plus tard, le vétéran Gordie Poirier saisit une passe de Jimmy Inglis et compta avec un lancer bas, dans le coin du filet. Ce dernier point sembla donner un coup de fouet aux joueurs du Royal qui attaquèrent sans cesse par la suite.

Après 15 minutes de jeu, Marcel Raymond saisit une passe parfaite de Pete Morin devant les filets et lança par-dessus Fraser.

L'Ottawa revint à la charge cependant et George Greene scora sur un lancer de revers alors que McNeil était sorti de ses filets. Avant la fin de cette période initiale, Curry compta son premier point pour porter le compte à 3 à 2.

La seconde reprise fut tout à l'avantage du Royal qui a compté trois points consécutifs pour porter le score à 5 à 2. Gravelle, Galbraith et Heffernan comptèrent successivement.

Au cours du dernier engagement, le Royal a tout simplement donné une leçon de hockey aux Sénateurs. Fraser a été déjoué à cinq reprises dans cette période. Curry compta le premier sur une belle montée individuelle et Pete Morin compta ensuite deux buts consécutifs pour assurer son club de la victoire.

Léo Gravelle compta aussi quelques instants avant que Denys Casavant clôture la soirée, avec un point spectaculaire après avoir pivoté pour déjouer trois joueurs adversaires.

Indianapolis perd contre yes Bisons

Buffalo, N.Y., 20, (P.A.) — Les Bisons de Buffalo, les champions de la Ligue Américaine dans la division Est, ont commencé les séries éliminatoires hier par un triomphe au compte de 5 à 1 aux dépens du club Indianapolis, les champions de la section Ouest.

9,139 spectateurs ont assisté à la partie

Bootman et McKay ont compté deux buts pour les vainqueurs. Lessard a été l'autre compteur des Bisons. Simpson a sauvé son club du blanchissage.

BUFFALO		INDIANAPOLIS
Dion	Buts	Wilson
Blake	Défense	Miller
Leasard	Défense	McCaig
Bootman	Centre	Douglas
Mundrick	Aile	Leswick
Adams	Aile	Howe

Substitute Buffalo : Fleid, McMahon, Léger, Malderson, Hunt, Lewis, McKay, Cooper, Lynn.
Substituts Indianapolis : Seibert, Branigan, Keating, Rossignol, Simpson, Bukovich, Bellling, Bruneteau, Brown.
Arbitres : McVeigh et Burke.

Première période—
Aucun point.
Punition : McCaig.

Deuxième période—
1—Buffalo, McKay, (Lessard) . . . 15:07
Aucune punition.

Troisième période—
2—Buffalo : Lessard, (Hunt, Malderson) . . . 9:06
3—Buffalo : McKay (McMahon, Lynn) 12:05
4—Buffalo : Bootman, (Blake, Mundrick) . . . 13:45
5—Buffalo : Bootman, (Lessard, Adams) . . . 16:42
6—Indianapolis : Simpson, (Bruneteau, Branigan) . . . 18:44
Punitions : Blake, Miller.

Burlington, Vt — Gabby Ferland, 140, Montréal, défait Buster Beaurey, 142, Burlington (10).

Trophée pour Bill Durnan

La N.H.L. lui annonce que le trophée Vézina lui est décerné.

Bill Durnan, le populaire gardien de buts du Canadien a remporté le trophée Vézina pour la 3e année consécutive, c'est ce qui a été officiellement annoncé ce matin par les autorités de la N.H.L. qui décernaient leur premier trophée pour la saison 1945-46.

C'est la 3e fois que Durnan est proclamé le roi des gardiens de buts, un record qui a été partagé seulement par George Hainsworth, un ancien cerbère du Canadien, qui obtint le trophée Vézina successivement en 1928, 29 et 30. Tiny Thompson, ancien gardien de buts des Bruins de Boston, l'a aussi obtenu trois fois, mais à des intervalles différents.

Durnan a participé à 40 des 50 parties de son club cette année et a été déjoué seulement 104 fois. En obtenant quatre blanchissages, il a dépassé tous les autres gardiens de buts de la ligue.

Le trophée Vézina a été décerné aux autorits du Canadien il y a plusieurs annes, pour rendre hommage à Georges Vézina, un des plus fameux cerbères dans l'histoire du hockey qui évolua avec brio pour le Canadien au cours de 15 saisons.

Vézina, le seul gardien de buts à porter une tuque, natif de Chicoutimi, est tombé inerte dans ses filets lors d'une partie régulière en 1925 et mourut quelques mois plus tard de la tuberculose. Le trophée fut accordé à George Hainsworth l'année suivante. Ce dernier le conserva au cours de trois saisons consécutives.

Durnan et Hainsworth sont les deux seuls gardiens de buts du Canadien qui ont obtenu ce trophée, qui a été décerné à tous les cerbères au cours des dernières années.

Le regretté Chuck Gardiner, des Black Hawks de Chicago, et Frank Brimsek, du Boston, l'ont mérité 2 fois chacun. Roy Worters, des Américains de New-York, Lorne Chabot, du Chicago, Normie Smith, du Détroit, Dave Kerr, des Rangers, Turk Broda, du Toronto, et Johnny Mowers, du Détroit, l'ont aussi mérité.

Ouimet au marché Atwater vendredi

Marcel Ouimet, champion poids moyen de Montréal, mettra son titre et sa ceinture en jeu contre Jim (Tiger) Delisle dans un match de deux dans trois à finir vendredi soir à la salle du marché Atwater.

Henri et Georges Dufresne en viendront au prises avec Sam Chuck et Jacques Larose dans une rencontre par équipes de deux dans trois à finir, qui sera présentée en semi-finale.

Georges Loyer et Marius Marier se disputeront les honneurs du match spécial, tandis que John Béchard luttera contre Rod Bell dans la première rencontre de la soirée.

Los Angeles—Manuel Ortiz, 122, El Cenizo, Cal., et Carlos Chavez, 124½, Los Angeles, annulent (15).

Harrisburg, Pa.—Jesse Moraney, 154½, Harrisburg, met hors de combat Young Kid Robinson, 149, Philadelphie, (2).

Potins de baseball

Pete Gray, le voltigeur manchot qui évoluait pour les Browns de S.-Louis l'an dernier a révélé hier, qu'il avait reçu une offre pour aller jouer dans la Ligue du Mexique . . . Gray, qui a porté les couleurs du club Trois-Rivières, a déclaré qu'il n'avait pas accepté l'offre, mais n'a pas voulu dire s'il était encore en pourparlers avec les autorités de la Ligue du Mexique... Les Royaux de Montréal joueront contre les petits-Géants de Jersey-City, dirigés par le gérant Bruno Betzel demain après-midi à Daytona Beach et dimanche après-midi à Jacksonville sur le terrain du Jersey-City... Eddie Basinski a signé son contrat avec les Dodgers après une conférence avec le président Branch Rickey, hier... Joe Gordon qui a été cramponné à la main gauche au cours d'une partie contre le S.-Louis, sera examiné aux Rayons X aujourd'hui...

Johnny Mize a cogné deux trois-buts et un simple pour conduire les Géants à un victoire au compte de 5 à 2 contre les Phillies hier... Les Tigers de Détroit ont cédé le premier-but Johnny McHale aux Bisons de Buffalo... McHale a cogné 22 home runs pou rles Bisons l'an dernier... Le joueur d'intérieur de couleur, Jackie Robinson a déclaré hier qu'il avait refusé une offre de $6,000 pour évoluer dans la Ligue du Mexique.

Le Port Arthur est battu par Winnipeg

Winnipeg, 20. (PC) — Les Monarchs de Winnipeg ont connu une 3ème période très fructueuse, hier soir, qui leur a permis de triompher des Flyers de Port Arthur au compte de 7 à 3. Le Winnipeg mène maintenant par deux parties contre une dans les séries de détail pour le championnat interprovincial junior.

★ Un magasin où l'on donne un
Meilleur ajustement

$11
Brun ou noir
Autres modèles $10, $11, $12
STEWART-DUSSAULT
1428, rue PEEL
Vis-à-vis de l'hôtel Mont-Royal

Voyez les nouveaux
CAMIONS
REO
POUR 1946
Maintenant en montre à nos salles de vente.
2 — 2½ ET 3 TONNES
Pour livraison prochaine.
Service — Réparations — Pièces de rechange.
SNYDER
AUTOMOBILE CO.
306 ST-ZOTIQUE E.
DO. 3529

EDGEWORTH
...UNE RÉVÉLATION!


Le meilleur tabac à pipe en Amérique
EN VENTE DANS UNE BLAGUE "SEAL-PAK"...
GARDANT LE TABAC PLUS FRAIS

Joutes de hockey

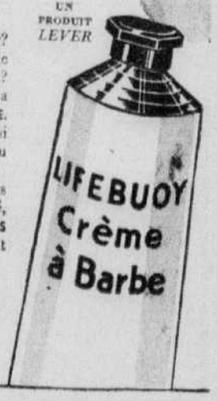
HIER
LIGUE NATIONALE
Semi-finale
Canadien 6, Chicago 2.
(Canadien mène par 1 à 0 dans la série de quatre dans l'ouest).
Boston 3, Détroit 1.
(Boston mène la série 1 à 0).
LIGUE AMERICAINE
Semi-finale
Buffalo 5, Indianapolis 1.
(Buffalo mène la série de 1 à 0).
Hershey 3, Pittsburgh 0.
(Hershey mène la série de 1 à 0).
Cleveland 2, Providence 0.
(Cleveland mène la série par 1 à 0).
LIGUE SENIOR
Finale
Royal 10, Ottawa 3.
(Royal mène la série finale 1 à 0).
LIGUE DE L'OUEST
Série finale
Winnipeg 7, Port Arthur 3.
CE SOIR
LIGUE JUNIOR
Semi-finale
Nationale à Canadien.
Verdun à Concordia.
LIGUE JUNIOR O.H.A.
Semi-finale
Oshawa à St. Michaelis.
LIGUE DE L'OUEST
Semi-finale
Edmonton à Moose Jaw.

Combats d'hier:
Londres — Jackie Paterson, 117½, Glasgow, gagne sur un foul contre Theo Medina, 117¾, France, à la 8e ronde de leur combat de 15 assauts pour le championnat poids coq d'Europe.
New-York—Tony Janiro, 147¾, Youngstown, O., ragne par knockout contre Vic Pignataro, 140¾, New York (4).
New York—Tony Martellano, 147, New York, défait Phil Palmer, 141, Vancouver, B. C., (10).
Allentown, Pa.—Bob Jacobs, 181, Philadelphie, défait Billy Grant, 180, Orange, N.J. (8).

COLISÉUM
Les meilleures équipes au monde de
BALLON AU PANIER
LA MAISON DE DAVID
Benton Harbour, Mich.
VS
THE HARLEM GLOBE TROTTERS
JEUDI, 21 MARS
Prix: $1.00 — $1.25
Billets maintenant en vente au contrôle du Coliseum
Location et renseignements: MA. 7813

RASAGE VELOUTÉ
avec les Lames Minora
Par son velouté et sa rapidité, la Minora procure satisfaction. C'est la seule lame de haute qualité dans le domaine des lames à bon marché.


Plus
LA MOUSSE EST
HUMIDE
Plus LE
RASAGE EST
DOUX

UN PRODUIT LEVER


Etes-vous irrité chaque matin par le FEU du rasoir? Savez-vous qu'il est causé presque toujours par le séchage trop rapide du produit que vous employez? Pensez alors à la crème à barbe Lifebuoy dont la mousse est ULTRA-HUMIDE et surtout CONSTANTE. Le dernier coup de rasoir est aussi doux et aussi ras que le premier . . . même à l'eau froide ou avec une lame usagée.
Comment en serait-il autrement! Entre plusieurs marques soumises à l'épreuve de l'humidité, Lifebuoy se classa première avec 41% PLUS D'HUMIDITÉ. C'est un fait constaté scientifiquement et consigné comme tel.
Essayez la Mousse Lifebuoy à Humidité Constante

Demande de Félix Miquet

Le Français désire rencontrer le champion Bobby Managoff.

Le promoteur de lutte Eddie Quinn a déclaré hier soir, que le robuste Félix Miquet, qui est venu en Amérique après avoir remporté le championnat poids lourd de France, est très désireux d'obtenir un match de championnat mondial avec le fameux lutteur Bobby Managoff. Quinn a toutefois l'intention d'opposer Miquet à Robert ou encore à Laurent Moquin mercredi soir prochain, au Forum, mais il semble que l'hercule n'est pas très enthousiasmé de faire face à l'un ou l'autre de nos deux brillants gladiateurs canadiens-français.

Selon une déclaration faite au matchmaker Quinn, le puissant athlète de la France ne veut pas autre chose qu'un match pour le titre seulement. L'an dernier, Miquet et Managoff se sont livrés 2 rencontres qui furent disputées devant des assistances très nombreuses. Dans la 1ère rencontre, Miquet fut défait, grâce au fameux ciseau-pilon du champion, puis dans le second match, les deux lutteurs n'ont pu faire mieux que d'obtenir un verdict nul.

Depuis quelques semaines, Miquet a livré plusieurs combats aux Etats-Unis et déjà il est devenu très populaire auprès des Américains. Miquet croit actuellement qu'il est en parfaite condition physique pour détrôner le détenteur de la couronne, Bobby Managoff. Miquet est d'avis qu'il n'a pas besoin de faire ses preuves pour affronter le brillant lutteur de la Ville des Vents et selon lui Quinn ne devrait pas tarder à communiquer avec le champion dans le but de bâcler un match de championnat.

Joutes de baseball

A S.-Petersbourg.

New-York (A)	200 000 000	2	6 0
St-Louis (N)	000 001 002	3	6 1

Page, Bevens et Silvestri; Polett, Donnelly, Dickson et Rice.

A Clearwater.

Détroit (A)	012 010 001	5	11 1
Cleveland (A)	410 000 001	6	9 0

Kreitlow, White et Swift, Reynolds, Center, Struppe et Hayes, Lobaf.

A Sarasota.

New-York (A)	422 000 010	9	14 0
Newark	200 000 001	3	7 3

Hasa, Moore et Hinsley, Drescher, Robinson, Ito, Hyatt et Rosar, Skiff.

A Fort Lauderdale.

Philadelphie (N)	000 110 010	3	6 3
Boston (N)	021 420 00x	9	11 2

Schanz, Humphries, Mulcahy et Seminick, Peterman, Sisler, Salvo et Masi.

A Daytona Beach, Fla.

S.-Paul (AA)	040 000 000	4	5 4
Brooklyn (N)	030 100 30x	7	6 2

Taylor, Houghstad et Staples; Minner, Casey et Howell, Dapper.

A Sarasota.

Cincinnati (N)	015 030 000	9	22 0
Boston (A)	000 001 000	1	6 2

Andrews, Vandermeer, Fox et Mueller, Blackly, C'Neil et Wagner.

Cincinnati (N)	200 100 0	3	8 1
Boston (A)	300 100 x	4	5 1

Witting, Lamberti et Lamanno, Dobson, Deutsch et Pytlak, Conroy.

A Fort Lauderdale.

Philadelphie (N)	000 110 010	3	6 3
Boston "B" (N)	021 420 00x	9	11 2

Schanz, Humphries, Mulcahy et Seminick, Singleton, Sain et Masi.

A Hollywood.

Boston (N)	200 104 310	11	16 3
Baltimore	000 302 000	5	8 3

Gorman, Early, Fetchet et Hofferth, Hooks, Gast, et Garsky, Isert.

Lutte mardi au Colisée

Le Colisée, jusqu'ici le théâtre de séances de boxe, deviendra à partir de mardi soir prochain la scène de programmes de lutte.

Le promoteur Ray Lamontagne, qui organise depuis des années avec succès des séances au marché Saint-Jacques sera l'organisateur de ces programmes.

"J'ai l'intention de faire venir les meilleurs hommes possibles", a déclaré Ray. "Mes lutteurs seront de la catégorie des mi-lourds juniors. Ce n'est pas mon intention de venir en conflit avec qui que ce soit. J'ai plusieurs importants matches en vue. J'ai déjà fait des offres à plusieurs lutteurs des Etats-Unis. Je me suis aussi assuré les services de quelques-uns de nos meilleurs athlètes locaux. J'aurai d'intéressantes nouvelles à annoncer pour les amateurs de lutte montréalais.

"EVERLITE"
BRIQUET "ARISTOCRATE"
S'ALLUME TOUJOURS
Très longue mèche
Grande contenance
75¢
Briquet en cuivre, robuste, durable, brillamment nickelé. Se manie et s'ajuste aisément. Emploie silex ordinaire. Capuchon bien assujetti —ne se desserre jamais. Spécifiez le nom. Dans les magasins à rayons et les magasins en série, les maisons de commandes par la poste, les magasins de tabac, les bijouteries, les pharmacies, les quincailleries et les magasins de variétés.
EDWARD DWORKIN
9 Wellington St. W., Toronto
DISTRIBUTORS FOR WHOLESALERS ONLY

Les favoris victorieux au tournoi du Concordia

Le tournoi de tennis intérieur du club Concordia se continuera ce soir à la salle Shamrock alors que l'on offrira des matches de quart de finales, en simples et en doubles. La majorité des favoris l'ont emporté jusqu'ici dans les divers matches.

Ce soir, on verra aux prises J.-J. Desjardins et Arthur Gagnon, à huit heures. Il s'agit d'une rencontre entre deux vétérans experts et même si Desjardins est favori pour l'emporter nous sommes convaincus que Gagnon saura lui donner tout le fil à retordre voulu.

A 9 h. 30, les amateurs présents pourront assister à un excellent match de doubles lorsque les duos Bob Murray-Léo Choquette croiseront le fer avec Marc Lamalice et Adrien Rousse. Voilà quatre joueurs réputés qui se livreront sûrement une lutte enlevante.

Doubles

Bob Murray et Léo Choquette triomphent de Gadbois-Brodeur, 6-2; 6-1.

Demontigny et Petit triomphent de R. Bailley et G. St-Pierre, 9-7, 2-6; 7-5.

J.-P. Cofsky et G. Robinson triomphent de Lemieux et Savard, 6-2; 6-0.

Hershey défait Pittsburgh, 3-0

Hershey, 20, (P.A.) — Les Bears de Hershey ont blanchi les Hornets de Pittsburg au compte de 3 à 0, ici hier soir, pour prendre une avance d'une joute dans la série de démi de la Ligue Américaine.

Aucun point ne fut compté au cours de la première période, mais les Bears prirent une avance dans la deuxième, lorsque le cerbère Baz Bastien fit pénétrer lui-même le disque dans ses filets, après avoir bloqué un lancer d'Armand Gaudreault. Le vétéran Hank Lauzon et Joe Bell complètent les autres points des vainqueurs.

Hershey		Pittsburgh
Henry	buts	Bastien
Brennan	défense	Jimmy Thomson
Lauzon	défense	Dickens
Mario	centre	Wally Wilson
Frost	ails	Metz
Buzz	ails	O'Flaherty

Hershey—Subs: Shewchuk, Bill Thomson, Larson, Robertson, Bell, Gaudreault, Drummond, O'Neill, Bonvini.

Pittsburgh—Subs, Mackie, Backor, Boesch, Hill, Mahaffey, McMurdy, Walton, Bessette, Kinasz.

Arbitres: Keeling et McLean.

Première période

Aucun point.

Punitions: Walton, Thomson, Rozzini, Metz, Backor.

Deuxième période

1—Hershey, Gaudreault (Rozzini) . . 4:16
2—Hershey, Lauzon (Thomson) . . . 9:22

Punitions: Brennan, Bell, Backor, Brennan.

Troisième période

3—Hershey, Bell (Drummond) . . . 16:01

Punitions: J. Thomson, O'Flaherty.

Cleveland blanchit Providence, 2 à 0

Providence, R.I., 20, (P.A.) — Jouant une solide partie sur la défensive, les Barons de Cleveland ont blanchi les Reds de Providence au compte de 2 à 0 pour prendre une avance d'une joute dans leur série.

Les Cunningham l'un des meilleurs compteurs du circuit, a compté le premier but sur une passe de Phil Hergersheimer, près du filet. Le deuxième but des vainqueurs a été compté alors que le gardien de buts Gordon Bell, n'était plus dans ses filets.

Cleveland		Providence
Teno	buts	Bell
Davidson	défense	Waldriffe
Adolph	défense	Juzda
Cunningham	centre	Lave's
Hergsheimer	aile	Warwick
Kelly	aile	Gagné

Substituts du Cleveland: Prokop, Burlington, Brayshaw, Bartholome, Thurier, Trudel, Motter, Sprout, Bessone.

Substituts du Providence: Kemp, McComb, Lemieux, Ballard, Sferra, Shibicky, Gauthier, Kampman, Angerson.

Arbitres: Lemaitre et Russell.

Première période

1—Cleveland: Cunningham (Hergesheimer, Motter) 13:26

Aucune punition.

Deuxième période

Aucun point.

Troisième période

2—Cleveland: Davidson (Burlington) 18:44

Punition: Juzda.

11 personnes délogées à Ottawa

Ottawa, 20, (P.C.)—Onze personnes ont été délogées par un incendie d'origine inconnue qui a détruit, de bonne heure ce matin, la maison de deux étages qu'elles habitaient. Les dommages sont évalués à $4,000.

Centenaire de l'anesthésie

Séance commémorative de la Société médicale, à l'hôpital Notre-Dame

Au cours d'une séance tenue hier soir en l'hôpital Notre-Dame, sous la présidence du Dr Armand Frappier, président, la Société médicale de Montréal a commémoré le centenaire de la découverte et de l'utilisation de l'anesthésie en médecine.

Le Dr Philippe Panneton a fait l'historique de l'anesthésie et a rappelé les moyens utilisés par les animaux et les hommes primitifs pour calmer leur douleur. Il a évoqué ensuite, avec beaucoup d'humour, les découvreurs et promoteurs de l'anesthésie: Long, Davy, Wells, Morton, Jackson. Puis il a souligné les déboires, les querelles et l'arrestation même de certains précurseurs de l'anesthésie, dont les idées heurtaient les préjugés du temps.

Traitant de la préparation préanesthésique des patients, le Dr Léon Longtin a montré que cette préparation est double: psychique, dissiper les craintes du malade et s'assurer sa collaboration; physique, connaître la résistance du sujet, dépister ses points faibles, les traiter, prévenir les complications, etc.

Responsabilités du médecin

"Le fait d'anesthésier un patient, a dit de son côté le Dr Moïse Clermont, ne doit pas être considéré à la légère par le praticien ou le spécialiste." Ce fait entraîne une très grande responsabilité: immédiate, puisqu'il s'agit de la vie même du patient; médiate, en raison des séquelles de l'anesthésie. C'est pourquoi les nouveaux anesthésiques et les nouvelles techniques devraient être étudiés par tous les médecins.

Dans une communication sur les complications broncho-pulmonaires post-anesthésiques, le Dr Georges Cousineau a cherché à faire comprendre le mécanisme de formation de ces complications. Il a énuméré rapidement les affections les plus fréquentes et a appuyé en particulier sur les moyens mis à la disposition de l'anesthésiste pour les éviter. Il a illustré son exposé d'une courte série d'exemples.

Andrew Kecka est acquitté

SUITE DE LA PAGE 3

Green, condamné à plusieurs reprises pour divers délits.

Le Dr Jean-Marie Roussel, médecin légiste a pratiqué l'autopsie. Il a constaté plusieurs blessures et est venu à la conclusion que la mort était due à une péritonite aiguë consécutive à une perforation des intestins.

Mlle Jeanne Desparois, 2053, rue DeVilliers, est ensuite appelée. Le 28 juin 1945, elle rencontra Roger Green à l'auberge du Canada. De là, lui et elle se rendirent rue des Commissaires. A cet endroit, Green eut une altercation avec l'accusé au sujet d'une bouteille de bière. Finalement, Kecka sortit un couteau et en donna trois coups dans l'abdomen de Green qui tomba à la renverse.

Contre-interrogée par Me Chevalier, elle déclara dire la vérité.

—Vous pouvez avoir la protection de la Cour, si vous la désirez.

—Je dis la vérité.

—Ne saviez-vous pas que Green était recherché par la police?

—Oui, par la police militaire. Je connaissais Kecka aussi.

Le témoin ajouta que la querelle entre la victime et l'accusé commença sur la rue Saint-Paul, pour se poursuivre rue Des Commissaires.

Elle est sûre que Green courut après Kecka qui sortit alors un couteau.

L'instruction de la cause continue.

Une grande excitation à New-York

SUITE DE LA PAGE 3

tières grasses manquent totalement et pourtant, dit-elle avec admiration, on travaille dans l'enthousiasme. Les collections de modes accusent une main-d'oeuvre aussi soignée, aussi minutieuse qu'avant la guerre.

On trouve encore quelquefois de précieux tissus, car certains marchands en ont cachés et la distinguée visiteuse raconte le fait d'un marchand de mouchoirs qui en cacha toute une cargaison dans un vieux moulin, en rase campagne et qu'on ne découvrit jamais. Le Nylon et la rayonne ne servent pas en France à "remplacer" la soie, on y voit plutôt un nouveau tissu qu'on parvient à perfectionner à un haut point. Il va sans dire que les exportations bénéficiaient d'une priorité, ceux qui les encouragent obtiennent davantage de ces tissus.

Une affaire d'honneur

En dépit de tant de privations, les Françaises ont-elle conservé leur coquetterie? — N'en doutez pas, répond la distinguée visiteuse. Même l'occupation les vit pimpantes et toujours de tenue irréprochable et aujourd'hui, un maquillage délicat, des cheveux bien peignés essaient de masquer les visages tirés par la fatigue et la faim.

Sur les robes usées, sur les blouses fanées, toujours, un noeud, une dentelle, un bijou, un rien quoi, donne à la Parisienne le chic et l'individualité qui l'ont toujours caractérisée. Un grand nombre de firmes nouvelles ouvrent leurs portes et cela dénote un grand courage, remarque Mme Perkins, elles démontrent la vitalité de la France et "je crois que les Allemands éprouvent pour ce grand pays un respect envieux." Ils ont admiré malgré eux la fierté et la dignité des femmes françaises qui collaborent au prestige de la France par leur attitude devant la mode. Pour la Parisienne, la mode est plus qu'un luxe, plus qu'un caprice, c'est une affaire d'honneur et elle y répond avec l'amour profond et la loyauté qu'elle voue à son pays.

"J'adore Montréal, dit Mme Simpson, éditrice de modes, elle aussi. J'y suis venue il y a quelques années pour une saison de ski dans vos Laurentides et mon voyage actuel est particulièrement excitant." Tout New-York a les yeux sur Montréal et la sensation y fut extrême quand on apprit l'arrivée chez Eaton des créations françaises. Mme Carmel Snow, représentante de la firme canadienne dans la métropole américaine, assistait également à la conférence de presse.

La question des ambulances n'est pas encore réglée

L'amélioration du service d'ambulance à Montréal est encore à l'état de projet et les chefs de l'administration, qui ont donné les instructions voulues le 15 janvier dernier pour l'installation d'une centrale d'appels, attendent toujours un rapport à ce sujet du directeur du service de la police, Me Fernand Dufresne, et du directeur du service du bien-être social, M. H.-H. Dansereau.

Par ailleurs, la commission créée par le conseil pour étudier cette question importante n'a pas jugé bon de tenir de séance depuis sa création et, comme le délai de 30 jours qui lui était accordé pour préparer un rapport expire ce soir même, on peut dire qu'aucune suggestion pratique ne viendra de ce côté. Il faut cependant dire que c'est sur la recommandation de la première commission des ambulances que le comité exécutif a confié au département de la police le soin d'étudier le projet d'établissement d'une centrale d'appels.

D'après des informations recueillies, ce matin, aux bureaux des chefs de l'administration, MM. Dufresne et Dansereau ont entrepris des démarches auprès de la compagnie de téléphone Bell et du conseil général des hôpitaux, relativement à la création de cette centrale, mais rien de concret n'a été fait jusqu'ici, parce que les renseignements sollicités se font encore attendre.

Centrale pour les ambulances

Un rapport préliminaire soumis par les autorités de la compagnie de téléphone Bell aux autorités de la police municipale révèle qu'il faudra deux mois tout au plus aux hommes de la première pour installer le réseau de fils, et de centres téléphoniques nécessaires pour la mise sur pied d'un service municipal d'ambulance.

Les milieux bien renseignés qui nous ont appris cette nouvelle ont précisé que le projet est en bonne voie de réalisation et que d'ici peu la compagnie de téléphone recevra les instructions voulues pour commencer son travail.

Entre temps, la police municipale a révélé que les voitures de radio-patrouille transportent plus de blessés ou d'accidentés que les ambulances.

Ainsi les ambulances transportent une moyenne de 350 blessés par mois, cependant que les voitures de la police en transportent 450.

En 1941, la police a transporté 4,125 victimes; en 1942, 4,261; en 1943, 4,495; en 1944, 5,023 et en 1945, 5,000. En outre, près de 300 victimes ont été traitées sur place l'an dernier par les policiers.

Pierre Négrier nouveau consul

SUITE DE LA PAGE 3

res le rappellera ensuit et l'enverra à Alger auprès du général Catroux, qui lui confiera la coordination des affaires musulmanes. Disons en passant que M. Négrier se débrouille bien en la langue arabe, reconnue comme fort difficile à apprendre.

Appelé plus tard à Londres, par M. Maurice Dejean, aujourd'hui ambassadeur à Prague, mais alors directeur de la mission diplomatique française auprès des gouvernements en exil établis à Londres, il conserve le poste de collaborateur jusqu'au départ de ces gouvernements pour leurs différentes capitales.

De retour à Paris, il demeure auprès de M. Dejean, directeur général des affaires politiques.

Lorsque ce dernier part pour Prague comme ambassadeur, M. Négrier accepte le poste de Montréal qu'on lui propose.

—Je l'ai accepté avec joie, ajoute-t-il.

M. Négrier a fait la traversée à bord du navire français Groix, accompagné de sa femme, de son fils Jacques et de sa fille Claude.

Le nouveau consul général aura pour collaborateurs: M. Robert Alaterre et M. Robert Victor, consuls, et MM. Michel Le Coënt et Georges Chevassu, vice-consuls. Les trois premiers: Alaterre, Victor et Le Coënt sont Bretons et M. Chevassu est Vendéen.

M. Pierre Mocneclacy à qui succède M. Négrier comme consul général est désormais consul à Anvers, en Belgique.

Les cas de diphtérie

La diphtérie et la rougeole accusent une augmentation depuis le début de l'année. A date, 30 cas et 3 décès de diphtérie ont été enregistrés comparativement à 20 cas et 2 décès pour la même période de l'an dernier. La recrudescence, qui avait débuté en novembre 1945, se continue.

Le service municipal de santé attire l'attention de la population sur cette augmentation de la diphtérie et insiste d'une façon spéciale pour que les parents fassent immuniser tous leurs enfants qui ne l'ont pas été et leur assurent, dès l'âge de six mois, la protection par l'anatoxine de Ramon ou le vaccin combiné.

La rougeole est la maladie contagieuse qui prédomine actuellement à Montréal. Elle sévit selon un cycle de 2 ou 3 ans. Depuis le 1er janvier, on a enregistré 2,100 cas et un seul décès par cette maladie.

Rôle social de nos clubs

M. A.-F. Larose met leur importance en lumière au déjeuner du S.-Laurent Kiwanis.

"Le mot club a prêté à plusieurs déformations et déviations. Beaucoup de gens l'emploient, surtout dans le cas d'équipe. On dit par exemple, un club de hockey, un club de baseball. Remarquons qu'il y a des analogies et des ressemblances entre le club purement sportif et le club de nature sociale. Les membres d'un même club social forment en quelque sorte une équipe; il doit exister entre eux des liens de solidarité et ils ont le devoir de se prêter une aide mutuelle, de se secourir et de se renseigner réciproquement à l'occasion. L'esprit de coopération qui existe entre les joueurs de l'équipe existe également entre les membres du club social. Un club dont les membres ne se sentiraient pas solidaires les uns des autres n'aurait pas plus de cohésion et de raison d'être qu'une équipe sportive dans laquelle chaque joueur jouerait pour son propre compte sans se soucier de ses coéquipiers et du but commun que poursuit l'équipe."

C'est ce qu'a expliqué à midi M. Alfred-F. Larose, président du club S.-Denis, au cours d'une causerie présentée au déjeuner régulier du club S.-Laurent Kiwanis, en l'hôtel Ritz-Carlton.

Traitant du "rôle social des clubs", le conférencier a rappelé comment les réunions régulières de groupes d'amis ont donné naissance aux premiers "clubs" fondés en Angleterre. De caractère social ou politique, le club a bientôt pris une grande influence dans la vie britannique. Le principe s'en est plus tard répandu aux Etats-Unis et au Canada, et le mot club est devenu le synonyme d'esprit de travail en commun, de la coopération de plusieurs individus vers un but commun. C'est ainsi qu'on l'a appliqué au domaine sportif.

Le premier club

M. Larose a ensuite fait un historique de ces institutions.

"Les historiens autorisés s'accordent à reconnaître, a-t-il dit, que le premier club digne de ce nom et qui mérite une mention historique, a été fondé dans une taverne de Londres. William Shakespeare et ses amis Raleigh, Beaumont et Fletcher ont illustré le club qui tenait ses assises au Mermaid Tavern, dans Bread Street. De cette taverne, ou se réunissaient d'éminents écrivains et comédiens, partaient des jugements et des critiques qui exerçaient une vive influence sur toute la vie littéraire de la capitale anglaise. Il est donc permis de dire que le premier club qui figure dans l'histoire fut un club littéraire. Que le club soit né sous le signe de Shakespeare, prince des dramaturges, n'est pas un si mauvais point de départ!"

Le conférencier a décrit plus tard comment "après un tel départ", une multitude de clubs se sont formés; comment ils ont influencé la vie sociale et politique des pays où ils ont pris naissance. Il a terminé en déclarant qu'il n'était que naturel que cette formule fût adaptée aux besoins des oeuvres charitables et humanitaires. C'est dans cet esprit que les groupements connus comme "service clubs", tels que le kiwanis, ont été fondés pour former un lien entre les citoyens charitables et fortunés qui désiraient unir leurs efforts pour répandre le bien et exercer une influence salutaire sur la vie sociale et mondaine de leur entourage.

Portière d'un tram fermée brusquement

L'hon. juge Jean Denis, de la Cour supérieure, a commencé, ce matin, l'instruction de la réclamation en dommages, faite contre la Compagnie des tramways, par Mme Beckie Lazarovitz, au montant de $4,686.

La demanderesse affirme que le 17 décembre 1943, elle s'apprêtait à monter dans un tramway du circuit Saint-Laurent, à l'intersection de la rue Dorchester, lorsqu'au moment où elle se trouvait sur la marche du véhicule, l'employé en charge ferma brusquement la portière, projetant la demanderesse sur la chaussée.

Mme Lazarovitz s'infligea de graves blessures, notamment une fracture de la hanche, ce qui lui causa une incapacité de travail. La Compagnie des tramways, soutient en défense que l'accident est dû à la faute de la demanderesse.

Rumeur du départ de Me F. Dufresne

Une rumeur, à l'effet que le directeur du service de la police, Me Fernand Dufresne, remettra sa démission aux chefs de l'administration dans le cours de la semaine prochaine et qu'il prendra sa pension le premier avril, a circulé dans le cours de la matinée à l'hôtel de ville. Interrogé à ce sujet, le président du comité exécutif, M. J.-O. Asselin, a déclaré qu'il ignorait tout de l'affaire, mais il a été possible, par ailleurs, de faire confirmer le fait que Me Dufresne peut toucher sa pension à partir du premier avril prochain.

Résolutions inscrites au feuilleton de la Chambre

Ottawa, 20. — D.N.C. — Le feuilleton de la Chambre annonce aujourd'hui la formation de deux comités, celui des dépenses de la défense nationale, de la démobilisation, des biens de guerre; et l'autre pour faire l'étude de la législation adoptée depuis le commencement de la guerre en faveur des anciens combattants. Les résolutions pour l'établissement de ces comités spéciaux sont présentées par le premier ministre Mackenzie King et le ministre des affaires des anciens combattants, l'hon. Ian Mackenzie.

Une autre résolution au feuilleton, sous le nom de l'hon. Paul Martin, secrétaire d'Etat, vise le bill de la citoyenneté, la nationalité et la naturalisation, ainsi que le statut des étrangers.

Le feuilleton porte encore des questions du député de Témiscouata, M. J.-P. Pouliot, touchant l'entraînement aérien du Commonwealth, de son côté, M. Maxime Raymond, bloc populaire de Beauharnois-Laprairie, pose six questions sur les troupes canadiennes en sevice à la Jamaïque et aux Indes; les prêts canadiens aux pays étrangers depuis 1914; enfin, les effectifs actuels de nos forces armées.

M. Robert Alaterre à S.-Louis

M. Robert Alaterre, consul de France à Montréal, a été nommé consul à Saint-Louis Etat du Missouri.

M. Alaterre avait d'abord été vice-consul à Montréal de 1931 à 1936. Il est revenu à Montréal comme consul, il y a environ deux ans. Très actif et sympathique, M. Alaterre s'était créé de nombreux amis dans la métropole.

Les conditions atmosphériques

MAXIMUM ET MNIMUM

Aujourd'hui: Maximum 50
Aujourd'hui: Minimum 36
Même date l'an dernier :
MAXIMUM : 40 — MINIMUM : 36

Chiffres fournis par Mme L.-P. de Meslé.

Aéroport de Montréal, 20 (PC)—(Bulletin de midi)—Régions de Montréal et d'Ottawa: beau ce soir; nuageux demain après-midi; maximum respectifs: 52, 53.

Régions des Laurentides, S.-Maurice, Québec, Sherbrooke: beau aujourd'hui et demain; maximum respectifs: 52, 52, 48, 50.

Baie Comeau: beau dans la partie sud, nuageux dans le nord; maximum à Rivière-du-Loup 37.

Lac S.-Jean: Nuageux aujourd'hui et demain; maximum à Chicoutimi 40.

Toronto, 20 (PC)—Toronto et environs, régions des grands lacs et de la baie Georgienne: beau et doux; vendredi, doux.

Nord de l'Ontario et lac Supérieur: beau aujourd'hui et demain et aussi doux.

Golfe, rive nord et baie des Chaleurs: beau aujourd'hui et demain sans changement dans l'atmosphère.

Provinces maritimes: beau et légèrement plus doux.

MONTREAL	36	50
Dawson	— 6	12
Prince Rupert	—	38
Prince George	27	45
Vancouver	41	48
Victoria	—	—
Kamloops	28	—
Penticton	36	54
Jasper	16	46
Edmonton	23	40
Calgary	29	37
Lethbridge	31	49
Medicine Hat	33	57
Prince Albert	29	38
Saskatoon	29	43
Regina	—	37
Winnipeg	37	46
Port Churchill	0	25
Port Arthur	23	34
White River	17	35
Kapuskasing	28	46
North Bay	28	52
Muskoka Airport	23	57
Huntsville	—	57
London	28	55
Toronto	35	54
Ottawa	28	54
Québec	22	41
Saint-Jean	24	39
Moncton	29	42
Halifax	25	41
Charlottetown	28	—
Sydney	28	34
Yarmouth	25	43
Saint-Paul	35	65
Sault Ste-Marie	20	36

Le curé de S.-Gérard en deuil de sa mère

Sherbrooke, 20, (D.N.C.) — Mme Antoine Archambault, née (Joséphine) Girard, est décédée à Magog, à l'âge de 92 ans. Elle laisse son fils, M. l'abbé Rosaire Archambault, curé de S.-Gérard de Wolfe; ses filles, Mmes Anatole Pratte (Thérèse), de Magog; Henri S.-Pierre, (Marie-Ange), de Granby, et Mlles Estelle et Christiane Archambault, de Magog; ses soeurs, Soeur Martial (Julie), des Soeurs de la Providence, à l'hôpital Sacré-Coeur, Cartierville, et Mme H. Choquette (Médérise), de Waterloo, et plusieurs autres parents.

TARIF : Avis de décès, fiançailles, prochains mariages, mariages, naissances, remerciements, offrandes de messes, fleurs sympathies, bouquets spirituels; inhumations, services anniversaires, In Memoriam 3c par mot avec minimum de $1.00 par insertion.

Toute annonce à paraître sous l'une des rubriques ci-dessus doit être endossée au complet par la personne donnant cette annonce.

NAISSANCES

AUMONT-BRISSON—A Montréal, le 17 mars 1946, à M. et Mme Lionel Aumont, née Françoise Brisson, est né un petit frère à Gilles, baptisé Joseph-Nareisse-Roméo-Yves. Parrain et marraine, M. et Mme Roméo Martineau, cousin et cousine de l'enfant. Porteuse, Mlle Marcelle Jodoin, amie de la famille.

BOULIANNE—Le fils né le 11 mars à l'hôpital Beaulac, de Montréal, à M. et Mme Maurice Boulianne, née Laurette Jodoin, de Sorel, a été baptisé Joseph-François-Paul-André. Les parrain et marraine étaient M. Paul-Emile Jodoin, oncle de l'enfant, et Mme Alderic Jodoin, grand'mère. La porteuse était Mme Laurent Boucher, tante de l'enfant.

BROSSEAU — A Montréal, le 16 mars 1946, au No 4040, rue Cartier, à M. et Mme Maurice Brosseau, née Madeleine Forest, un fils, baptisé Joseph-Jean-Pierre. Parrain et marraine, M. et Mme Joseph-Hilaire Brosseau, grands-parents de l'enfant. Porteuse, Mlle Eva Forest, tante de l'enfant.

GAGNE—A Montréal, le 14 mars 1946, à l'hôpital Sainte-Jeanne d'Arc, à M. et Mme Fernand Gagné, une fille, baptisée Marie-Lilly-Denise-Francine-Nicole. Parrain et marraine, M. et Mme Alfred Gagné, grand'mère de l'enfant.

GERMAIN — A Montréal, le 14 mars 1946, à M. et Mme Fernand Germain, née Jeanne Lapointe, est né un petit frère à Nicole, baptisé Joseph-René-Pierre. Parrain et marraine, René et Bernadette Jeannotte, oncle et tante de l'enfant. Porteuse, Yvette Germain, tante de l'enfant.

GRAVEL-THURBER—A l'hôpital de la Miséricorde, à M. et Mme Jean-Marie Gravel, née Annette Thurber, un fils, baptisé Joseph-Marcel-Gilles-Michel. Parrain et marraine, M. Marcel Garneau, petit cousin de l'enfant, Mlle Suzanne Thurber, tante de l'enfant. Porteuse, Mme Lorenzo Martin.

LABELLE—A l'hôpital de Verdun, le 17 mars 1946, à M. et Mme André Labelle, est né un fils, baptisé Joseph-Gérard-Jean. Parrain et marraine, M. et Mme Gérard Charette, oncle et tante de l'enfant. Porteuse, Mme Hector Charette, grand'mère de l'enfant.

LANGLAIS — A Montréal, le 18 mars 1946, au No 5025, rue Des Melezes, à M. et Mme Remi Langlais, née Doris Kelly, un fils, baptisé Ronald.

MARTINEAU—A Montréal, le 14 mars 1946, à M. et Mme Réal Martineau, née Yvette Brunet, une fille, baptisée Marie-Graziella-Françine. Parrain et marraine, M. et Mme Armand Brunet, grands-parents. Porteuse, Mme Georges Bouchard, tante de l'enfant.

MORNEAU — A l'hôpital Ste-Justine, le 17 mars 1946, à M. et Mme Wilfrid Morneau, née Germaine Leroux, une fille baptisée Marie-Thérèse-Patricia-Andée. Parrain et marraine, Gilles et Lise Dionne. Porteuse, Micheline Lacroix.

OUIMET — A l'hôpital Royal Victoria, le 27 février 1946, à M. et Mme Allan Ouimet, née Doris Craig, un fils, baptisé Elton-Brian. Parrain et marraine, M. Gerald Craig, oncle, Mme J.-E. Ouimet, grand'mère. Porteuse, Mlle Albina Ouimet, grand'tante de l'enfant.

SEGUIN—A Verdun, le 16 mars 1946, à M. et Mme Robert Bill Séguin (Adrienne Wattier), un fils, baptisé Joseph-Albert-Robert-Kenneth. Parrain et marraine, M. et Mme Albert Séguin, grands-parents de l'enfant. Porteuse, Mlle Madeleine Séguin, tante de l'enfant.

DECES

BERGEVIN—A Montréal, le 18 mars, à l'âge de 66 ans, est décédé Daniel Bergevin, époux d'Eugénie Berger. Les funérailles auront lieu jeudi, le 21 courant. Le convoi funèbre partira des salons R. Despatie, No 3850 Blvd Décarie, à 8 hrs 50 pour se rendre à l'église Notre-Dame-de-Grâce, où le service sera célébré à 9 hrs et de là au cimetière de la Côte-des-Neiges, lieu de la sépulture. Parents et amis sont priés d'y assister sans autre invitation. 130-2R

BONNEAU—A Sutton, le 18 mars 1946, à l'âge de 89 ans, est décédée Mme Moise Bonneau, née Vitaline Benjamin, mère de Anna et de Béatrice Bonneau. Les funérailles auront lieu jeudi, à 9 h. 30, à l'église St-André de Sutton. Parents et amis sont priés d'y assister sans autre invitation. 130—2

CANAC-MARQUIS. — A Québec, le 19 mars 1946, à l'âge de 85 ans et 5 mois, est décédée dame Césarie Côté, épouse de feu le commandeur Frédéric Canac-Marquis. Les funérailles auront lieu vendredi, à 9 heures. Départ de la maison mortuaire, 172, avenue Murray, à 8 hrs 45, pour l'église des Saints Martyrs-Canadiens, et de là au cimetière St-Charles. 131-2

DECES

CHARBONNEAU—A Montréal, le 19 mars 1946, à l'âge de 13 ans, est décédée Rita Charbonneau, fille de Hormisdas Charbonneau et Marie-Anne Robillard. Les funérailles auront lieu vendredi le 22 courant. Le convoi funèbre partira de sa demeure, No 5429, 10e ave Rosemont, pour se rendre à l'église Sainte-Philomène, où le service sera célébré à 9 hrs et de là au cimetière Rivière des Prairies, lieu de la sépulture. Parents et amis sont priés d'y assister sans autre invitation. 129-3

COTNOIR.—A Montréal, le 20 mars 1946, à l'âge de 66 ans, est décédée Mme Joseph Cotnoir, née Rose-Alba Meigneçon, demeurant à 2219 rue De Bienville. Les funérailles auront lieu samedi le 23 courant. Le convoi funèbre partira des salons Urgel Bourgie, Ltée, No 8239 Blvd Monk, à 8 hrs pour se rendre à l'église Notre-Dame du Perpétuel Secours, où le service sera célébré à 8 hrs 30 et de là au cimetière de la Côte-des-Neiges, lieu de la sépulture. Parents et amis sont priés d'y assister sans autre invitation. 131-2

DAOUST — A Montréal, le 19 mars 1946, à l'âge de 45 ans, est décédée Alma Albert Dzoust, née Bertha Emard. Les funérailles auront lieu vendredi, le 22 courant. Le convoi funèbre partira de sa demeure, No 5163 rue Chabot, à 8 h. 15, pour se rendre à l'église St-Pierre-Claver où le service sera célébré à 8 h. 30, et de là au cimetière de la Côte-des-Neiges, lieu de la sépulture. Parents et amis sont priés d'y assister sans autre invitation. Direction J. M. Dubreuil. 130-3

DUSSAULT — A Montréal, le 18 mars 1946, à l'âge de 75 ans, 3 mois, est décédée Mme veuve Henri Dussault, née Claire-Victoria Viens. Les funérailles auront lieu jeudi, le 21 courant. Le convoi funèbre partira de sa demeure, No 6351 rue Papineau, à 8 heures, pour se rendre à l'église Notre-Dame de la Défense où le service sera célébré à 8 h. 30, et de là au cimetière de la Côte-des-Neiges, lieu de la sépulture. Parents et amis sont priés d'y assister sans autre invitation. Direction J. M. Dubreuil. 130-3

DUCHESNEAU. — A l'Hôtel-Dieu de Montréal, le 19 mars 1946, à l'âge de 33 ans, est décédée Armande Duchesneau, épouse de Jean-Aimé Auclair, de Berthierville. Les funérailles auront lieu vendredi, le 22 courant. Le convoi funèbre partira des salons Urgel Bourgie Ltée, No 2630 rue Notre-Dame ouest, pour se rendre à l'église St. John de Bosco où le service sera célébré, et de là au cimetière de la Côte-des-Neiges, lieu de la sépulture. Parents et amis

PLateau 5151 — OUVERTS DE 9 H. à 5 H. 30 — SAMEDI COMPRIS — PLateau 5151

HAUTE ÉLÉGANCE DE LA TÊTE AUX PIEDS

DUPUIS





LA GRANDE SOUPLESSE DE LA PAILLE

MILAN TAGAL

donne beaucoup de chic à ces

chapeaux de Pâques

POUR DAMES, JEUNES FILLES

10.00

Luxueuse paille MILAN TAGAL, aussi la fine paille Saturne dans cette série de nouveaux chapeaux de Pâques, d'été . . . En noir, en gris, en blanc . . . vous trouverez une forme répondant à votre nouvelle ensemble printanier. Garniture de ruban, plumes, voilette. Entrée : 22".

DUPUIS — deuxième (De Montigny)



ÉLÉGANTES SANDALES

d'après-midi et du soir,

pour vous mesdames . . .

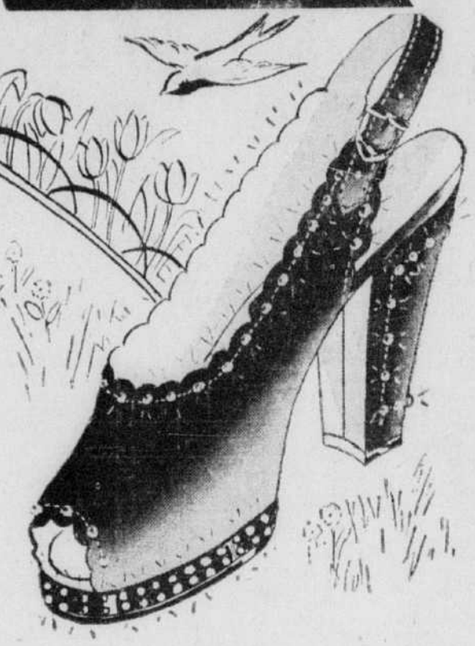
CUIR SUEDE NOIR

Modèle jeune de sandale avec empeigne perforée emboitant bien le cou de pied, tandis que la lanière retient bien le talon . . . Semelles plate-forme ½ pouce. Fini clouté. Pointures: 4½ à 8 (AA et B). — LA PAIRE **7.95**

EN CUIR VERNI

Une forme élégante que celle-ci . . . tout en cuir verni à découpes nouvelles plus élaborées. Pointures 4½ à 8 — largeurs: AA et B. LA PAIRE **5.50**

DUPUIS — deuxième (Ste-Catherine)



COUPE-VENT DROIT

Un modèle COSAQUE populaire chez les jeunes garçons de 8 à 18 ans . . . En cravenette de coton ou en tissu rayonne genre Grenfell très serré . . . protégeant des ondées et du vent. Choix de beige, kaki ou brun. Une seule nuance ou avec un tissu fantaisie. Devant à fermeture éclair. Poches appliquées ou de biais. . . **3.95** à **6.75**

SURCOTS

(SURCOAT)

pour la jeunesse

POUR LE JEUNE SPORTIF

Surcot est une jaquette longueur ¾, plissee à la taille et se portant sur la chemise; non doublé, en tissu d'épaisseur moyenne à surface cordée, pour printemps-été. Choix de beige, brun ou bleu aviation. Devant à fermeture éclair, taille extensible et 4 poches avec revers. Pour la jeunesse de 8 à 16 ans. CHACUN **8.19**

Même qualité pour taille 36: **8.95**

Pas de commandes postales

DUPUIS — rez-de-chaussée (De Montigny)

Au SOUS-SOL d'ÉCONOMIES

COMPLETS, SALOPETTES, ENSEMBLES LAVABLES

pour bambins, garçonnets



SALOPETTES

Pour bambins de 2, 4 et 6 ans. Coutil kaki ou marine. Salopettes à jambes longues, le haut à plastron et bretelles coulissantes. **.49**

Beaux petits complets lavables

pour bambins de 2, 4, 6 ans

C'est le joli complet OLIVER TWIST formé d'une blouse et d'une culotte . . . les deux pièces en tissu de coton cambrai gris bleu. **.55**

CULOTTES

.59

Culottes droites avec une ceinture de même tissu . . . soit un cambrai de coton gris bleu, garanti lavable. Pour garçonnets de 6 à 12 ans.

COUVRE-TOUT

.69

Pour garçonnets de 2 à 6 ans. Vêtement tout d'une pièce, le devant avec boutons, une ceinture de même tissu. Qualité durable de coutil kaki ou marine à nervures rouges.

COMPLETS EN TRICOT

pour bambins de 2, 4, 6 ans

.75

Le corsage forme un chandail à rayures dans les tons de brun, rouge, marron, bleu, royal, bleu marine et la culotte aussi en tricot, est de tons unis.

CULOTTES DROITES

pour garçonnets de 6 à 10 ans

.85

Tissu de coton serré. Tons de gris foncé, gris bleu, brun. Ces culottes sont lavables. Tailles: 24 à 28.

ENSEMBLES LAVABLES 2 PIECES

pour garçons de 10 à 14 ans

La jeunesse portera sous peu ces ensembles formés d'une chemise sport et d'un pantalon — les 2 pièces en cambrai de coton gris bleu, gris pâle, vert . . . **2.79**



LES PLUS BEAUX SOULIERS

par la qualité des cuirs, par les formes en vogue

AU PLUS BAS PRIX DE LA SAISON

Modèles pour dames et jeunes filles. VOYEZ LES MODELES ORD. 4.00 et 5.00— LA PAIRE **2.19**

Venez dès 9 h. du matin faire votre choix au sous-sol d'économies.

CUIRS . . . la plupart sont souples et de tons combinés pour l'été . . . cuir suédé souple, chevreau, veau, cuir cloqué, reptilien.

MODELES escarpin, Gore, empeigne à gorge haute, sandales, courroie "T" courroie "cheville" et autres.

POINTURES 3 à 9— LARGEURS AA. A. B.C. mais non dans chaque série. Talons: hauts, cubains, semi-cubains, Continental.

Pas de commandes postales ni téléphoniques s.v.p.

CHAQUE VENTE SERA FINALE

DUPUIS — au sous-sol d'économies.

MANTEAUX-PEIGNOIRS

LAVABLES

pour dames et jeunes filles



3.98 à 7.75

. . . nombreuses sont les demandes pour ce déshabillé pratique en chenille touffue . . . qu'on lave souvent . . . sans avoir à repasser le vêtement. Modèle de coupe ample, le devant généreusement croisé . . . manches trois quarts, encolure en pointe, avec revers tailleur. Poche sur le côté, un ceinturon à la taille. Tailles: 14 à 46.

TURQUOISE, BLEU POUDRE, AMERICAN BEAUTY

DUPUIS — deuxième (centre)



SOUTIEN-GORGE GOTHIC

Buste moyen. Belle confection de tulle et satin, genre Arietta. Large empiècement en Cordex contrôlant le diaphragme, élastique au dos. (32 à 38) . . . **3.00**

BRASSIÈRES EN SATIN

Le soutien-gorge est en dentelle, modèle Elfin avec contrôle du diaphragme. Elastique au dos. Epaulettes en ruban et à coulisse. Pour 32 à 38. Ton pêche. **3.00**

DUPUIS — deuxième (St-André)

Parker "51"



il écrit SEC à l'encre LIQUIDE

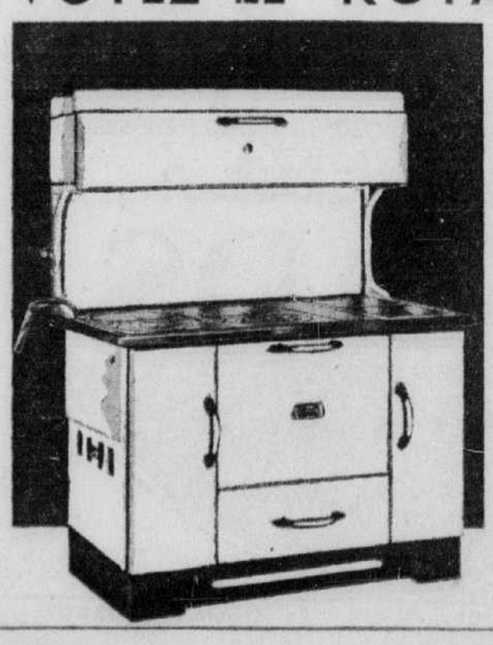
Venez le voir chez DUPUIS au rayon des stylos.

15.00 et **18.00**

Crayons ..... **6.00** et **9.00**

DUPUIS — rez-de-chaussée (Ste-Catherine)

VOYEZ LE "ROYAL ALBERT"



pour la ville ou la campagne . . . le poêle à bois et à charbon

PRIX ANNIVERSAIRE

132.78

Conditions de paiement en conformité avec les ordonnances de la CPC.

Poêle à bois et à charbon entièrement émaillé blanc et tel qu'illustré. Le haut avec un réchaud spacieux . . . la surface mesure environ: 24" x 38" . . . chaque rond est de 9". Un réservoir pour l'eau chaude peut contenir plusieurs gallons.

Foyer à charbon: 18" x 7½" x 11½"

Foyer à bois: 24" x 7½" x 11½"

Hauteur, du plancher à la surface avec ronds: 31½".

DUPUIS — sous-sol (De Montigny)

Dupuis Frères LIMITÉE

RAYMOND DUPUIS, président. A.-J. DUGAL, v.-p. et gér. gén.