

Bonitour.com
Laissez-nous nous occuper de vos vacances locales et internationales!

Suzanne Michaud
Directrice
suzanne@interconseil.com
www.interconseil.com
888 740-3060

LES VOYAGES INTERCONSEIL
Dé détenteur de permis du Québec

>128600

LE MERCREDI 28 MARS 2018 | Volume 56, N° 43

Toujours présent pour vous servir!

Services Agricoles AUBÉ Inc.
Spécialité du mélange agricole
461, rivière Etchemins
Sainte-Claire
418 883-4115

>115440



Bloquée par la CPTAQ

ELLE NE PEUT CONSTRUIRE SUR SA TERRE

Propriétaire d'une terre à Saint-Charles depuis 13 ans où elle cultive l'ail, Isabelle Vachon de Saint-Émile ne peut ériger de maison près de sa production, une décision de la CPTAQ.

PAGE 7

Telus annonce des investissements importants

PAGE 3

(PHOTO DEPOSITPHOTOS.COM)

Des millions pour les écoles

PAGE 5

(PHOTO DEPOSITPHOTOS.COM)

Lebeau
Vitres d'autos
Carole et Valère **Lebeau.ca**

À SAINT-HENRI JUSQU'AU 30 AVRIL SEULEMENT

4 HOUSSES DE PNEUS GRATUITES*
Avec tout remplacement ou réparation de pare-brise

98 boul. Campagna, St-Henri-de-Lévis • 418.882.0851

>128482

(PHOTO LA VOIX DU SUD - ERIC GOURDE)

**Découvrez
nos services au
CENTRE DU PNEU**

- Service d'entreposage de pneus
- Consultez nos experts pour l'achat de vos pneus



TOYOTA

**Venez rencontrer nos experts en pneus
et profitez de nos prix très compétitifs !**



Profitez de notre carte fidélité Toyota



1740, Route 277,
Lac Etchemin
Tél. : 418 625.3651
www.lagrangetoyota.ca



Daniel
Brochu

Bruno
Lagrange

Mathieu
Lagrange

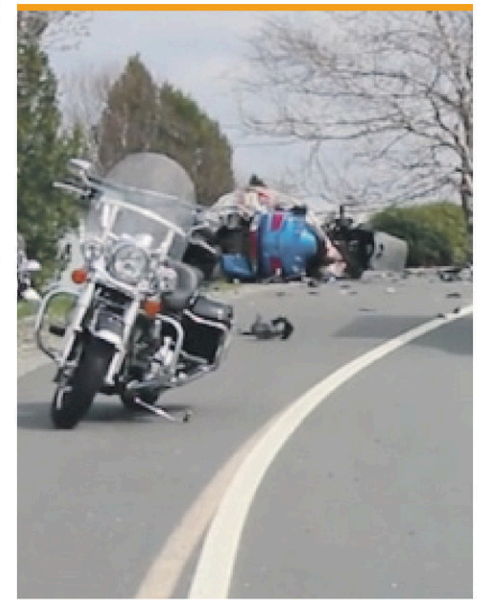

Les motocyclistes sont décédés au sortir de cette courbe de la route 216.

(Photo Archives)

Motocyclistes décédés à Saint-Nazaire: le coroner conclut à un accident

ÉRIC GOURDE

egourde@lavoixdusud.com

ACCIDENT. L'accident ayant causé la mort de deux motocyclistes le 14 mai 2016 sur la route 216 à Saint-Nazaire serait possiblement dû à une simple distraction estime le coroner Pierre Brochu dans son rapport publié en septembre dernier.

Alain Boutin 65 ans, et Sylvie Boutin-Lachance 58 ans, tous deux de Québec, faisaient partie de deux convois de motos qui circulaient en direction de Saint-Malachie lorsque la moto sur laquelle ils prenaient place est entrée en collision avec un véhicule pick-up qui circulaient en sens inverse.

Selon le Dr Brochu, les deux victimes seraient décédées d'un polytraumatisme secondaire à l'événement. Il conclut à un accident pur et simple et n'a émis aucune recommandation dans son rapport indiquant que le conducteur du pick-up avait eu une distraction qui l'avait fait dévier de sa route.

La Voix du Sud
VOTRE MÉDIA D'ICI .com



Votre
journal en
ligne dès
le mardi
à minuit

www.lavoixdusud.com

ROBERT PARÉ AUTOS

19 995\$ Jeep Cherokee 2015, auto., édition sport, V6 AWD, 58000 km.

35 995\$ Jeep Grand Cherokee 2015, auto., édition Overland, Eco diesel 3.0 litres, 98000 km

35 995\$ Ford F-150 Sport 2016, auto., édition Crew, boîte 6.5 pieds, 4x4, 45000 km

Inventaire complet au www.robertpareautos.com • 6, rue Gilles-Audet, St-Anselme • 418 885-9500

ACTUALITÉS

Fibre optique et téléphonie cellulaire au menu

TELUS poursuit ses investissements dans la région

ÉRIC GOURDE
egourde@lavoixdusud.com

COMMUNICATIONS. L'entreprise TELUS a confirmé des investissements importants dans la région à la fois pour étendre son réseau de fibre optique, mais aussi pour améliorer son réseau cellulaire.

Près de 21 millions de dollars seront investis en Chaudière-Appalaches, principalement dans les MRC de Bellechasse, Beauce-Sartigan et Lotbinière. Dans Bellechasse, les résidents des localités de Saint-Michel, Saint-Philémon, Honfleur, Saint-Anselme, Saint-Gervais et Saint-Léon auront bientôt accès à la fibre optique explique Clément Audet, vice-président, Marché consommateurs et Centres de contact client chez TELUS. « C'est notre agenda pour 2018, mais attention, d'autres communautés en bénéficieront en 2019 », insiste-t-il. Il a d'ailleurs livré ce message aux élus de la MRC mercredi dernier.

Il y a cinq ans, Telus avait dit souhaiter desservir son territoire en internet haute vitesse grâce à la fibre optique jusqu'à la maison, rappelle M. Audet. « D'année en année, les annonces que l'on fait s'inscrivent dans cette vision-là. Inévitablement, nous allons remplacer nos réseaux de cuivre par la fibre optique. Nous avons commencé naturellement par les villes et on poursuit dans cette voie. Le programme fédéral Canada branché du fédéral nous a permis d'accélérer l'an

dernier et en 2018, avec le provincial cette fois-ci, on poursuit avec six municipalités dans Bellechasse. »

Il ajoute que les gens auront ainsi accès à davantage de possibilités. « Avec la fibre optique, les gens ne sont plus limités dans leurs choix à la maison contrairement au cuivre où la qualité se dégrade si on s'éloigne du cœur du village. Pas de limite de vitesse internet et la télé accessible à tous. Il n'y a plus de restrictions. »

TROIS ANTENNES CELLULAIRES DANS BELLECHASSE

TELUS a aussi confirmé l'ajout de quatre sites de mobilité pour des investissements de plus de 2 millions de dollars pour la région. Saint-Raphaël, Armagh et Saint-Malachie dans Bellechasse et Saint-Georges dans Beauce-Sartigan sont les territoires choisis cette année. Tout cela devrait favoriser l'amélioration du signal cellulaire sur le territoire ajoute M. Audet. « Pour ajouter des tours cellulaires, ça prend l'infrastructure de fibre optique. Ça nous donne maintenant le squelette pour aller de l'avant comme à Saint-Philémon par exemple. Plus on va déployer la fibre optique, plus des sites cellulaires pourront être ajoutés. Il est vrai que le relief vient nous jouer des tours, mais la couverture sera beaucoup plus étendue. Un site cellulaire, en moyenne, couvre environ 25 kilomètres de circonférence. »

Il n'écarte pas la possibilité que TELUS



Lentement mais sûrement, TELUS respecte son plan dans ses investissements pour l'internet haute vitesse et le cellulaire dans la région. (Photo Archives - Deposit Photo)

travaille avec d'autres fournisseurs pour compléter les secteurs qui demeureront sans une couverture adéquate, comme pour le territoire du Massif du Sud par exemple. « On collabore avec Sogetel pour une antenne cellulaire à Beauceville également. Nous sommes toujours intéressés à collaborer avec les autres entreprises pour améliorer le service partout. Le partage des infrastructures est obligatoire maintenant, mais on travaille

souvent ensemble pour que les investissements que l'on fait mutuellement puissent servir à l'ensemble. On utilise maintenant les mêmes fréquences à titre d'exemple. »

Si tout va bien, les travaux devraient être complétés avant la fin de l'automne. « Il y a toujours des surprises, sauf que nous sommes en phase réalisation avec toutes les permissions requises », indique M. Audet en terminant.

TIBO lauréate aux Fidéides 2018



Marc Thibault (à droite), président et chef de la direction de TIBO, a reçu son prix des mains de Jean Rivard d'Inno-centre.

(Photo gracieuseté)

L'entreprise bellechassoise TIBO a été nommée « manufacturier de l'année » lors de la 35^e remise des prix Fidéides, de la Chambre de commerce et d'industrie de Québec, qui avait lieu le jeudi 15 mars dernier.

Lors de son discours de remerciements, le président et chef de la direction de l'entreprise, Marc Thibault, a remercié ses collaborateurs pour avoir persévéré lors de la crise des années 2008-2010 et pour avoir continué de croire au potentiel de TIBO pour atteindre le niveau de croissance

exceptionnel de 2016.

Il a aussi tenu à féliciter les trois autres finalistes de la catégorie Manufacturier

pour leur travail exceptionnel, dont l'entreprise Plastique Moore de Saint-Damien. (SL)

VOTRE NOTAIRE

M^e SABRINA LAMONTAGNE
418 625-5657
Cessionnaire de Francine
Baillargeon, notaire: 418 625-5647
Service à domicile, disponible soir et fin de semaine sur demande
www.notairelamontagne.com
s.lamontagne@notarius.net

PRINTEMPS SURVOLTE 2019
Au plus tard le 16 avril 2018

GSports
94, Principale, St-Gervais
418 887-3691
www.glsport.ca

YAMAHA

Gilles Fillion
TECHNIQUE RAMANCHEUR

143, de la fabrique, Saint-Luc
418 636-2808 / Sur rendez-vous

Denturologiste
Stéphane Langlais, d.d.

Pour un sourire qui reflète la santé, voyez un professionnel!

CONSULTATION GRATUITE
URGENCE

207-B, 2^e avenue
Lac-Etchemin
418 625-3828

101, rue Principale
Saint-Raphaël
418 243-2115

Sans frais: 1 866 525-3828

École des Appalaches : un nouveau salon étudiant inauguré

SERGE LAMONTAGNE
slamontagne@lavoixdusud.com

SOCIÉTÉ. Un nouveau local permettant aux étudiants fréquentant l'école des Appalaches de se rencontrer et de socialiser est accessible depuis peu à l'école des Appalaches de Sainte-Justine.

L'aménagement de ce salon de type « bistro », situé à proximité de la piscine, a débuté en novembre dernier à la suite d'un partenariat entre l'école des Appalaches et le Carrefour jeunesse-emploi des Etchemins.

Lindsay Moore, agente de développement jeunesse au CJE des Etchemins, ainsi que Marie-Claude Hardy, technicienne en loisirs à l'école, ont réuni un groupe de neuf étudiantes qui ont participé à la transformation du local. Celles-ci ont reçu le soutien de l'entreprise Pose Etchemin de Lac-Etchemin, qui a fourni la

peinture requise, ainsi que l'apport du Secrétariat à la jeunesse et du CJE des Etchemins, via le volet entrepreneuriat du Créneau carrefour-jeunesse, pour l'achat de l'ameublement et des éléments de décoration.

Lindsay Moore souligne que l'aménagement de ce local avait pour but premier d'accueillir un intervenant du CJE deux fois par semaine, en persévérance scolaire, tout en permettant aux élèves de disposer d'un endroit de discussion.

Celui-ci pourrait avoir d'autres usages comme l'accueil de conférenciers ou d'animateurs pour des thématiques précises ou la création d'un projet quelconque, en collaboration avec les élèves eux-mêmes.

Soulignons que les étudiantes qui ont pris part à la transformation du local sont Jade Bouchard, Marianne Vachon, Kellyna Royer, Émilie Dorval, Sarah Bouchard, Marianne Brochu, Rosalie Lapierre, Gabrielle Pouliot-Gilbert et Jade Leclerc.



Jade Bouchard et Émilie Dorval, deux étudiantes ayant pris part à la transformation du salon de type bistro à l'école des Appalaches, en compagnie de Marie-Claude Hardy, technicienne en loisirs, ainsi que de Lindsay Moore du CJE des Etchemins.

(Photo La Voix du Sud – Serge Lamontagne)

Bilan plus que positif pour le Salon de l'emploi Lévis-Bellechasse

SERGE LAMONTAGNE
slamontagne@lavoixdusud.com

EMPLOI. Avec plus de 1 700 visiteurs en deux jours, malgré la pénurie d'emploi en cours dans la région Chaudière-Appalaches, le 7^e Salon de l'emploi Lévis-Bellechasse a connu un succès qui ravit ses organisateurs.

L'événement qui avait lieu les 16 et 17 mars derniers au Centre de congrès et d'exposition de Lévis réunissait 91 entreprises. Plus de 2 000 postes étaient offerts dans différents secteurs d'activités.

Les quelque 1 700 visiteurs représentent même, selon le comité organisateur, une augmentation de l'achalandage comparativement à l'an dernier. Plusieurs employeurs se seraient dits satisfaits des candidatures qu'ils ont reçues et ont dit avoir planifié des entrevues pour la semaine à venir.

Pour cette 7^e édition, le Cégep de Lévis-Lauzon proposait de l'information sur la formation continue et les services aux entreprises. Des représentants des commissions scolaires des Navigateurs et de la Côte-du-Sud étaient également sur place pour faire connaître les différentes formations offertes



Le Salon de l'emploi Lévis-Bellechasse a enregistré une hausse d'achalandage en 2018. (Photo gracieuseté – Steve Roy-Centre d'images St-Jean)

dans leurs établissements. De l'information sur la reconnaissance des acquis était également disponible.

Également en nouveauté cette année, les visiteurs avaient la possibilité de faire vérifier leur profil Facebook, service qui a été fort achalandé.

Ceux et celles qui n'ont pu visiter le Salon peuvent toujours découvrir les emplois offerts, pour un certain temps, sur le site web de l'événement au www.selb.ca, dans la section Exposants.



LEDOR

Assurances

Pour votre protection, appelez-nous!



1 855 633-6655 info@ledor.ca
ledor.ca

Auto

Habitation

Entreprise

Agricole

Cabinet de services financiers >124818

4 - LA VOIX DU SUD - Le mercredi 28 mars 2018

La Voix du Sud
VOTRE MÉDIA D'ICI .com

POUR NOUS JOINDRE
1516-A, Route 277, Lac-Etchemin G0R 1S0
418-625-7471 Sans frais : 1 866 325-8649
Annonces classées : 1-866-637-5236
Site web : www.lavoixdusud.com



RÉSEAU SÉLECT

Éditrice: Caroline Gilbert
Adjoint au chef de contenu : André Boutin
Directeur de production : Salvador Dallaire
Directrice Stratégie Média : Isabelle Leblond
Conseillère ventes multiplateformes : Anne Bouchard
Journalistes : Éric Gourde, Serge Lamontagne

DISTRIBUTION CERTIFIÉE CCAB : 25 873 EXEMPLAIRES

Dépôt légal : Bibliothèque Nationale du Québec. Toute reproduction des annonces ou informations, en tout ou partie de façon officielle ou déguisée est interdite sans la permission écrite de l'éditeur. Le Journal La Voix du Sud ne se tient pas responsable des erreurs typographiques pouvant survenir dans les textes publicitaires mais il s'engage à reproduire uniquement la partie du texte ou se trouve l'erreur. La responsabilité du journal ne dépassera en aucun cas le montant de l'annonce. Les articles publiés dans Le Journal La Voix du Sud sont sous la seule responsabilité des auteurs et la direction ne partage pas nécessairement les opinions émises.

Support aux ventes : Caroline Campagna
Coordonnatrice aux ventes : Isabelle Pruneau
Impression : Imprimeries Transcontinental inc., division Transcontinental de la Capitale
Distribution : TC Media, Publi-Sac
Publié par : Icimédias inc.
Président : Renel Bouchard
Directeur-général : Marc-Noël Ouellette • www.icimédias.ca



Veillez recycler ce journal 

>103838

Vente Printanière! NOUVELLE COLLECTION DÉCO EXTÉRIEURE 20% SUR COMMANDE

TISSUS DU LAC-ETCHEMIN
238, 2^e AVENUE, LAC ETCHEMIN • 418 625-2692
MERCREDI-JEUDI-VENDREDI
9 h 30 à 18 h
SAMEDI • 10 h à 13 h

MACHINE À COUDRE
3342 FASHION MATE
1999\$



25%
SUR TOUT
*Voir exception en magasin



Le Banquier débarque à Buckland

ÉRIC GOURDE
egourde@lavoixdusud.com

BUCKLAND. Le conseil d'administration du Marché de la Place de Buckland et l'organisation du Festival des Monts ont combiné leurs efforts dans l'organisation d'une soirée le samedi 3 mars dernier.

Celle-ci avait comme objectif de recueillir de l'argent qui viendrait soutenir l'épicerie coopérative dans son fonctionnement. « L'épicerie aura des achats à faire très bientôt comme le remplacement de réfrigérateurs et quelques rénovations. Nous avons accepté de nous impliquer pour cette raison », confie la présidente du festival, Marie-Pier Aubin.

L'activité a débuté par un souper spaghetti, auquel plus de 300 personnes s'étaient procuré une carte, suivi d'une activité Le Banquier, inspiré du jeu télévisé bien connu. Trois jeux différents ont permis à des participants d'espérer remporter des prix intéressants. Comme le souligne M^{me} Aubin, les gens ont toutefois « joué le jeu » jusqu'au bout, au grand plaisir des gens présents. « Le premier concurrent a ouvert toutes les valises. Au deuxième jeu, il n'en restait que deux à ouvrir et le troisième concurrent s'est aussi rendu jusqu'au bout. On cherchait une formule qui était différente et comme les gens sont sollicités de toutes parts, il fallait offrir autre chose qu'un simple souper spaghetti. Les gens ont passé une belle soirée. »

Ainsi, le centre communautaire de la localité était rempli pour l'occasion, les billets s'étant vendus rapidement. « La réponse a été excellente. Il est certain que la cause en était une qui touche les gens », ajoute Marie-Pier Aubin qui n'écartera pas une autre activité du genre dans le futur, surtout que le bilan final de l'activité devrait permettre un bénéfice supérieur aux attentes pour le magasin coopératif.

Elle a aussi tenu à souligner le travail de Guylaine Aubin et Gitane Plante qui ont supervisé en grande partie l'organisation de la soirée. Elles ont été soutenues par plusieurs, dont une soixantaine de personnes uniquement pour tenir l'une des valises pendant le jeu à titre d'exemple.



Le Banquier a connu un succès inespéré à Buckland. (Photo gracieuseté)

Aucun projet pour les écoles des Etchemins Plus de 27 M\$ pour la rénovation d'établissements scolaires en Chaudière-Appalaches

ÉRIC GOURDE
egourde@lavoixdusud.com

ÉCOLES. Un investissement de plus de 27 millions de dollars a été annoncé récemment pour assurer le maintien en bon état ainsi que la réhabilitation des

établissements scolaires de la région de la Chaudière-Appalaches.

L'aide financière provient de l'enveloppe budgétaire de plus de 724 millions de dollars pour la saison des travaux de l'été 2018 et représente le plus grand investissement annuel réalisé à ce jour pour ce type de travaux.

Le montant réparti aux cinq commissions scolaires de la région de la Chaudière-Appalaches pour la réalisation de 77 projets d'infrastructures au cours de la prochaine saison estivale. Ainsi, la C. S. de la Beauce-Etchemin recevra plus de 12 M\$ pour la réalisation de 27 projets. Celle de la Côte-du-Sud pourra consacrer plus de 6,7 M\$ à 14 projets retenus.

Aucun investissement ne touche toutefois les écoles de la MRC des Etchemins cette année, une situation qui était prévisible indique Jacques Légaré de la C. S. de la Beauce-Etchemin. « S'il n'y en a pas dans les Etchemins cette année, c'est d'une part parce que les écoles de cette MRC, dans lesquelles 6,1 M \$ ont été investis au cours des 5 dernières années, sont en bon état. Il y a aussi l'effet du hasard, qui fait que les écoles en haut de la liste ne se retrouvent pas dans ce

secteur pour cette année, alors que l'an prochain nous nous attendons à y investir 2,4 M\$. Si on regarde les investissements d'une année seulement, il peut sembler y avoir des injustices mais quand on regarde le tableau sur plusieurs années, on voit que ce secteur n'a rien à envier aux autres ».

RÉPARTITION DES PROJETS

| Établissement | Municipalité | Projets |
|---------------------------------------|---------------------------------|---|
| Commission scolaire de la Côte-du-Sud | Bellechasse Belle-Vue Armagh | Réfection des fenêtres extérieures |
| Du Bon-Vent | Buckland | Réfection des fenêtres et des portes extérieures |
| CEA de Bellechasse | Saint-Gervais | Réfection des murs extérieurs ou de leurs composantes |
| École secondaire Saint-Anselme | Saint-Anselme | Mise aux normes des issues |
| De la Marelle | Beaumont | Réfection des murs extérieurs et de la plomberie |
| Morissette | Sainte-Claire | Réfection des murs extérieurs et des finis de murs, plafonds, planchers |
| Du Phare | Saint-Michel | Réfection des finis de murs, de plafonds ou de planchers |

SPECIAL DÉMO YUKON DENELI 2017
Moteur 6,2
9 400 km
~~88 665\$~~
67 995\$*
STOCK #170405
*RABAIS INCLUS, TAXES EN SUS

Citadelle
CHEVROLET CADILLAC BUICK GMC LEXUS
89, route Kennedy, Lévis QC
418 835-1171

Claude Lacasse
Conseiller véhicules neufs et usagés
31 années d'expérience

RÉPARATION ET FABRICATION DE PROTHÈSES DENTAIRES

- Amovibles (dentiers)
- Partiels • Sur implants
- Protecteurs

CONSULTATION GRATUITE
418 625-3218

Marc Lapointe, D.D.
1442, Route 277
Lac-Étchemin



Giacomo

PLUS DE 200 MAGASINS AU
www.giacomo.ca

OUVERT 7 JOURS



Produit sans
noix et
arachides



COCCINELLE
#191 (350g)

13⁹⁹\$

PÉTRO CANADA
• 208 Boul. Bégin,
Ste-Claire, G0R 2V0



PINGOUIN
#155 (300g)

13²⁹\$



FIGURINES
ASSORTIES
#362 (200g)

6⁹⁹\$
ch.



GRATUIT

Figurine 85g.

*À l'achat de 15\$, avant taxes, de chocolat Giacomo et sur présentation de ce coupon, obtenez gratuitement une figurine de 85g (codes 310 et 263). Limite de 1 coupon par client ou jusqu'à épuisement de marchandise. Photo à titre indicatif seulement. Valable jusqu'au 2 avril 2018. #GIA18

SEMAINE POLICIÈRE



Début d'incendie au Marché IGA de Saint-Henri

ÉRIC GOURDE

egourde@lavoixdusud.com

FAITS DIVERS. Les pompiers ont été appelés à intervenir à la suite d'un début d'incendie le lundi 19 mars vers 17 h 50 au magasin IGA de Saint-Henri.

Selon le directeur du service incendie, Bruno Caron, le feu s'est déclaré dans une friteuse de la section cuisine. Les employés du commerce ont tenté de l'éteindre à l'aide d'un extincteur mais en vain. Ils ont ensuite déclenché une station manuelle pour provoquer l'évacuation du bâtiment.

Le feu a été rapidement maîtrisé par la première équipe de pompier sur place. Une équipe de Saint-Anselme avait été prévenue et était en attente pour intervenir en cas de besoin. Des vérifications ont été réalisées dans la hotte et au toit afin de s'assurer qu'il n'y avait pas eu de propagation. Le magasin a pu rouvrir ses portes 45 minutes plus tard.

(Photo gracieuseté)

Huit mois de prison pour Francis Mercier

Francis Mercier de Saint-Léon a finalement été condamné à huit mois de prison le lundi 19 mars au palais de justice de Saint-Joseph ayant plaidé coupable en juillet dernier à des accusations de leurre informatique. Selon les accusations portées à son égard, Mercier avait été arrêté en juin 2016 relativement à des accusations de leurre, d'incitation à des contacts sexuels et d'obtention de services sexuels moyennant la rétribution d'une personne âgée de moins de 18 ans. L'homme de 35 ans avait sollicité des jeunes filles via les réseaux sociaux, les invitant notamment à participer à des défilés à caractère érotique.

En plus de sa peine de prison, Francis Mercier devra se soumettre à une période de probation de trois ans avec un suivi de deux ans. Il devra aussi fournir un échantillon d'ADN et sera inscrit à vie au registre des délinquants sexuels.

Par ailleurs, Alexandre Hince de Sainte-Claire a reconnu les faits après avoir été au cœur d'un accident de VTT ayant fait un blessé grave en août dernier sur une propriété privée. L'individu faisait face à de graves accusations de conduite avec les facultés affaiblies causant des lésions et de négligence causant des lésions. Il connaîtra sa sentence le 11 juin prochain.

Huit mois pour pornographie juvénile

Karl Deblois, 20 ans de Lac-Etchemin, a écopé d'une peine de huit mois de prison au palais de justice de Saint-Joseph, à la suite d'accusations

en lien avec de la pornographie juvénile. Il avait été arrêté en juin 2016 et était accusé d'avoir accédé à de la pornographie juvénile en plus d'en avoir distribué. Un chef de possession simple de stupéfiants était aussi à son palmarès. Il avait plaidé coupable à trois des six chefs d'accusations qui avaient été déposés contre lui en juillet dernier. En plus de sa peine, le jeune homme devra se soumettre à une période de probation de trois ans et un suivi de deux ans en plus de ne pas se trouver en compagnie de personnes d'âge mineur dans des endroits publics pendant cinq ans. Il sera inscrit au registre des délinquants sexuels à perpétuité et devra fournir un échantillon d'ADN.

Amende salée pour un résident d'Armagh

Un homme d'Armagh vient d'écopé d'une amende de 55 059 \$ ayant été reconnu coupable le 28 février dernier dans un dossier de contrebande de tabac. Cette condamnation est le résultat d'une opération effectuée par la Régie intermunicipale de police Roussillon le 23 novembre 2014, alors que des policiers ont effectué une perquisition dans le véhicule conduit par Jean-Marie Laflamme à Saint-Constant. Ils avaient alors saisi 101 000 cigarettes de contrebande.

La cour avait ordonné la confiscation et la destruction du tabac saisi, ainsi que la confiscation du véhicule de M. Laflamme, un récidiviste en matière de contrebande de tabac puisqu'il avait déjà été arrêté pour un événement du genre en octobre 2011. Il devra défrayer son amende au cours des 18 prochains mois.

Construction d'une résidence sur sa propriété

La CPTAQ dit non à une entreprise agricole de Saint-Charles

ÉRIC GOURDE

egourde@lavoixdusud.com

AGRICULTURE. La Commission de protection du territoire agricole du Québec (CPTAQ) empêche une productrice d'ail de la région de se construire une résidence sur sa propriété du rang Sud-Est à Saint-Charles.

C'est le dilemme dans lequel se retrouve Isabelle Vachon, rési-



Isabelle Vachon éprouve des difficultés à convaincre la CPTAQ que la construction d'une résidence sur sa propriété est pertinente.

(Photo La Voix du Sud - Éric Gourde)

dente de Saint-Émile, mais propriétaire à Saint-Charles depuis 13 ans. Dans une correspondance adressée en septembre dernier, la commission indique que l'ampleur des activités agricoles de l'entreprise Ail Bellechasse ne permet pas de conclure qu'elle génère suffisamment de revenus pour en assurer la viabilité. La décision négative à sa demande est arrivée le 27 février 2018.

Pourtant, M^{me} Vachon estime que sa progression est prometteuse et qu'elle en a fait la preuve. En 2014, elle a l'idée, avec son conjoint, de redonner à la terre sa vocation agricole et débute une plantation d'ail. Elle parvient depuis à augmenter sa production graduellement pour atteindre une récolte de 30 000 plants en 2016 et anticipe grimper ce chiffre à 50 000 en 2017. Elle réussit également à vendre facilement toute sa production et ses produits transformés dans différents commerces au

détail depuis ses débuts.

« C'est pour une entreprise agricole, dans un milieu agricole, mais nous sommes refusés par la Commission de protection du territoire agricole (CPTAQ). La terre a été très peu exploitée. C'est le casse-pierre qui se trouvait ici à l'origine. Ce sont des gens du coin qui me l'ont raconté en venant chercher de l'ail ici. On veut lui donner une nouvelle identité, c'est tout », raconte-t-elle visiblement irritée par la situation.

DEMEURER À PROXIMITÉ, UNE NÉCESSITÉ

Pour elle, le temps est venu de demeurer sur place pour plusieurs raisons, d'où la nécessité d'y construire une résidence. M^{me} Vachon estime que c'est la seule façon pour elle de faire grandir son entreprise. « Je demeure à soixante kilomètres de la terre et nous aimons nous y établir pour plusieurs raisons. En n'étant pas là, sur place, ça cause beaucoup de problèmes. Le vol, le vandalisme, tout le transport nécessaire, etc. Jusqu'à l'an dernier, nous avons dû transporter la production à Saint-Vallier chez l'un de mes frères, à Saint-Henri chez ma fille, à Sainte-Catherine-de-la-Jacques-Cartier chez mes garçons, et chez moi à Saint-Émile pour pouvoir entreposer. »

Elle se souvient avoir déjà essayé un premier refus et estime avoir fait ses devoirs

depuis. « J'avais fait une demande dans le passé sauf que la propriété était au nom de mon mari. Nous avons dû changer tout cela en 2015, car en vertu de l'article 40, la propriété devait être à mon nom à moi, puisque c'est mon revenu principal et non celui de mon mari. »

Elle comprend mal la réaction de la commission. Selon elle, le gros bon sens n'est pas au rendez-vous. « Nous avons construit une grange l'an dernier dans le but de pouvoir entreposer, faire le séchage et tout l'entretien. Personne ne surveille la grange actuellement et comme il n'y a pas d'eau, on ne peut y faire de transformation à valeur ajoutée non plus. C'est pour tout ça qu'on a besoin de s'y installer maintenant, c'est une question de proximité. »

DES APPUIS LOCALEMENT

M^{me} Vachon se réjouit d'avoir eu le support du syndicat de l'UPA de Bellechasse et de Développement économique Bellechasse (DEB) dans ses démarches. Si l'UPA local vante la remise en culture d'une superficie laissée en friche et un projet qui cadre dans le dynamisme de la région, DEB a, de son côté, apporté son soutien dans la création de l'entreprise. « La municipalité nous a accordé le droit de bâtir notre grange et savait que la prochaine étape était une résidence », laisse-t-elle entendre.

La MRC de Bellechasse a également donné son appui mercredi soir dernier allant même jusqu'à proposer une mise à jour de la loi sur la protection du territoire agricole et l'urbanisme.

Bellechasse demande une mise à jour de la loi protégeant le territoire agricole

ÉRIC GOURDE

egourde@lavoixdusud.com

MUNICIPAL. Les maires de la MRC de Bellechasse ont adopté à l'unanimité une résolution qui réclame une mise à jour de la Loi sur la protection du territoire et des activités agricoles. Celle-ci devra aussi inclure une révision de la Loi sur l'aménagement et l'urbanisme.

Cette initiative fait suite à une décision de la Commission de protection du territoire agricole (CPTAQ) de refuser à une productrice d'ail de construire une résidence sur sa propriété de Saint-Charles. (Voir autre texte)

La résolution compte une vingtaine d'attendus qui viennent d'une part appuyer l'entreprise, questionner la décision de la CPTAQ, vanter les mérites de l'occupation et la mise en valeur du territoire et demander de moderniser une loi mise sur pied il y a 40 ans pour qu'elle tienne compte des nouvelles réalités et particularités régionales. La lourdeur administrative et

une simplification des processus doivent aussi faire partie des réflexions estiment les élus.

UN PLAN DE DÉVELOPPEMENT, POURQUOI?

La décision de la CPTAQ vient toutefois remettre en question la pertinence de réaliser une démarche visant l'élaboration d'un Plan de développement de la zone agricole (PDZA) déjà entamée selon le préfet de la MRC, Clément Fillion. Celle-ci viendrait mettre en valeur l'activité agricole et ses produits, favoriser la reconnaissance de la multifonctionnalité de l'agriculture et encourager le développement d'activités complémentaires telles que l'agrotourisme ou la transformation à la ferme.

« On se paye un PDZA où on va faire une réflexion tous ensemble sur l'avenir et le développement de notre zone agricole. On n'a pas tous le même potentiel agricole dans Bellechasse au nord et au sud. Si tout est fermé et est pour se faire en fonction de la loi, est-ce toujours pertinent de s'en faire un PDZA?

Est-ce qu'on peut réfléchir et y changer certaines choses? En plus, notre plan de développement de la zone agricole est aussi en lien avec l'aménagement du territoire. »

Le maire de Saint-Vallier et ex-président de l'Union des producteurs agricoles du Québec, Christian Lacasse, s'est d'abord dit en désaccord avec la décision de la CPTAQ relativement au dossier à Saint-Charles. Il s'est tout de même questionné pendant les débats sur la pertinence de la résolution, ayant un malaise avec l'idée de rouvrir la loi.

« On part d'une décision négative sur un article de la loi et on en fait un enjeu électoral. Il faut être prudent. La loi a 40 ans, mais a été ajustée depuis. Je suis le premier à reconnaître que tout n'est pas parfait. La réalité d'aujourd'hui est que l'agriculture à temps partiel est de plus en plus présente et on doit l'encourager, mais mon propos est surtout sur une ouverture de la loi qui pourrait ouvrir les enjeux passablement. »

C'est pourquoi les termes « mise à jour » ou « réactualisation » seront plus à propos a



Les critiques contre la CPTAQ se multiplient à la MRC de Bellechasse.

(Photo Archives)

convenu le préfet Fillion qui a aussi confirmé que des démarches d'appui seront réalisées auprès de la Fédération québécoise des municipalités (FQM), des MRC et des municipalités. Les élus chercheront aussi à connaître la position des différents partis politiques sur le sujet, à l'aube d'une campagne électorale dans la province.

NOLET JALBERT
Denturologiste inc



Nouvelle adresse

Ouvert les lundis et jeudis soirs
19h à 20h30
Sur rendez-vous

2 Rue Napoléon,
St-Henri
1 418 882-0427

Richard Nolet d.d. et Marjorie Jalbert-Nolet d.d. | Suivez-nous sur notre page

Croissance de 5 % pour Promutuel Rive-Sud

ÉRIC GOURDE
egourde@lavoixdusud.com

SAINT-GERVAIS. Promutuel Assurance Rive-Sud a terminé son dernier exercice financier avec une croissance de ses primes souscrites de 5 %, ce qui porte son chiffre d'affaires à 44 904 000 \$.

Les personnes présentes à Saint-Gervais lors de l'assemblée générale annuelle ont aussi appris qu'un total de 25 374 000 \$ a été remis en indemnités au cours de la dernière année, ce qui porte le taux de sinistres à 58 %.

En combinant les résultats de ventes avec les résultats qui se rapportent aux indemnités versées aux membres-assurés sinistrés, la Société mutuelle dégage un profit d'assurance de 1 049 000 \$.

Le directeur général de la mutuelle, Mario Montminy, a aussi fait part des récentes nouveautés lors de l'assemblée, mentionnant l'ajout d'un sondage de satisfaction pour les membres-assurés, le lancement d'un nouveau programme de télématique et la mise en place d'un espace client qui donne accès aux documents d'assurance en ligne.



René Goupil et Mario Montminy, respectivement président et directeur général de Promutuel Assurance Rive-Sud. (Photo gracieuseté - Normand Poulin)



JEUX m'amuse

MOTSCROISÉS

N° 552

| | | | | | | | | | | | | |
|----|--|--|--|--|--|--|--|--|--|--|--|--|
| | | | | | | | | | | | | |
| 1 | | | | | | | | | | | | |
| 2 | | | | | | | | | | | | |
| 3 | | | | | | | | | | | | |
| 4 | | | | | | | | | | | | |
| 5 | | | | | | | | | | | | |
| 6 | | | | | | | | | | | | |
| 7 | | | | | | | | | | | | |
| 8 | | | | | | | | | | | | |
| 9 | | | | | | | | | | | | |
| 10 | | | | | | | | | | | | |
| 11 | | | | | | | | | | | | |
| 12 | | | | | | | | | | | | |

HORIZONTALEMENT

- Amarante.
- Appuies, soutiens. - Transpiration abondante.
- Réchauffer les bords d'un objet en verre pour les arrondir. - Canadien National.
- Grivois. - Pures et calmes.
- Personne. - Lettre quelconque.
- Mêlé de pus. - Personnel.
- Pratiquera une opération chirurgicale consistant à pratiquer une ouverture dans un os. - Our.
- C'est-à-dire. - Grand succès dans le domaine musical. - Allonge.
- Appareil de levage servant à hisser de l'eau une embarcation (pl.).
- Petits rongeurs. - Adjectif ordinal.
- Disposer des briques de façon à alterner les joints. - Ville d'Italie.
- Transpiration abondante. - Personne appartenant à un groupe.

VERTICALEMENT

- Qui peuvent être compris.
- Ouverture plus ou moins grande du canal buccal dans l'articulation d'un phonème. - A vu le jour en 1919.
- Matière d'un blanc jaunâtre qui recouvre la langue. - Liquide visqueux.
- Qui est exact. - Sensation interne de bien-être.

- Nommai à une fonction par la voie des suffrages. - Quitte volontairement.
- Vélages. - Gamme.
- Elle est utilisée en médecine. - Conjonction.
- Limitée.
- Entreprenais avec courage. - Cour bordée de portiques, devant la façade de certaines églises.
- Doublée. - Ville de l'ex-Yougoslavie. - Rejoint le Rhône.
- Administrateur d'un bureau de poste. - Dialecte chinois.
- Raisonné. - Qui existe depuis peu.

RÉPONSE DU N° 552

| | | | | | | | | | | | | |
|---|---|---|---|---|---|---|---|---|---|---|--|--|
| T | N | T | E | R | E | M | E | N | T | | | |
| E | S | E | E | | | | | | | | | |
| L | O | I | R | S | U | N | I | E | M | E | | |
| B | O | S | S | O | I | R | S | | | | | |
| L | E | H | I | T | E | T | I | R | E | | | |
| T | R | E | P | N | E | R | A | | | | | |
| P | P | R | A | L | E | N | T | | | | | |
| E | T | R | E | M | I | S | I | V | E | | | |
| E | R | U | S | E | R | E | R | I | N | | | |
| A | R | E | B | R | S | E | R | E | I | N | | |
| E | P | P | A | L | E | S | | | | | | |
| P | R | A | S | E | V | E | L | O | | | | |
| S | | | | | | | | | | | | |

SUDOKU

JEU N° 552

| | | | | | | | | | | | | |
|---|---|---|---|---|---|---|---|---|---|---|--|--|
| | | | | 9 | | | | | | | | |
| | | 7 | 8 | | | | 9 | 2 | | | | |
| | | | | 4 | 2 | | | 3 | | | | |
| | | 4 | 2 | 1 | | | | | | | | |
| 2 | 9 | | | | | | | | 8 | 4 | | |
| | 5 | | | | | | | | 6 | | | |
| | | | | | | 1 | 3 | | | | | |
| | 1 | | 9 | 8 | | | | | | 5 | | |
| 6 | | | | 7 | | | | | | | | |

RÈGLES DU JEU :

Vous devez remplir toutes les cases vides en plaçant les chiffres 1 à 9 une seule fois par ligne, une seule fois par colonne et une seule fois par boîte de 9 cases.

Chaque boîte de 9 cases est marquée d'un trait plus foncé. Vous avez déjà quelques chiffres par boîte pour vous aider. Ne pas oublier : vous ne devez jamais répéter les chiffres 1 à 9 dans la même ligne, la même colonne et la même boîte de 9 cases.

RÉPONSE DU JEU N° 552

| | | | | | | | | |
|---|---|---|---|---|---|---|---|---|
| 4 | 5 | 3 | 8 | 2 | 6 | 7 | 9 | 1 |
| 9 | 8 | 6 | 3 | 1 | 7 | 5 | 4 | 2 |
| 1 | 2 | 7 | 9 | 4 | 5 | 3 | 8 | 6 |
| 7 | 4 | 8 | 1 | 5 | 3 | 6 | 2 | 9 |
| 3 | 9 | 1 | 2 | 6 | 4 | 8 | 7 | 5 |
| 5 | 6 | 2 | 7 | 8 | 9 | 1 | 3 | 4 |
| 6 | 3 | 5 | 4 | 9 | 8 | 7 | 1 | 2 |
| 2 | 7 | 9 | 5 | 3 | 1 | 4 | 6 | 8 |
| 8 | 1 | 6 | 7 | 9 | 2 | 5 | 3 | 4 |

La Pensée de la semaine

Le but n'est pas d'être meilleur que les autres, mais bien d'être meilleur que celui que vous étiez hier.

Horoscopes



Alexandre Aubry
alexandre.aubry.astrologue
alexandre@norja.net
514 667-4803

Signes chanceux de la semaine :
**SCORPION, SAGITTAIRE
ET CAPRICORNE**

**SEMAINE DU
25 AU 31 MARS 2018**



BÉLIER (21 MARS - 20 AVRIL)
Vous serez placé sur un piédestal et ce sera une situation qui transformera fort probablement votre vie en bout de ligne. On vous mettra en valeur d'une manière ou d'une autre, et vous recevrez assurément quelques applaudissements.



TAUREAU (21 AVRIL - 20 MAI)
Vous prendrez sûrement la décision de déménager. D'ailleurs, peut-être serait-il temps de vendre la maison familiale devenue trop grande si les enfants l'ont quittée depuis longtemps déjà.



GÉMEAUX (21 MAI - 21 JUIN)
Vous n'aurez pas la langue dans votre poche et vous exprimerez tout haut ce que les autres pensent tout bas. On pourrait aussi vous faire une confidence assez particulière en raison de votre sensibilité.



CANCER (22 JUIN - 23 JUILLET)
On vous offrira des solutions intéressantes pour régler vos problèmes financiers. Vous aurez enfin le champ libre pour vous investir dans un projet qui vous tient à cœur ou pour refaire la décoration de la maison.



LION (24 JUILLET - 23 AOÛT)
Voici une semaine où l'action ne fera pas défaut. Il est possible que vous ayez à remettre certaines personnes à l'ordre. Même si vous êtes un pacifiste dans l'âme, le guerrier en vous doit s'exprimer à l'occasion.



VIERGE (24 AOÛT - 23 SEPTEMBRE)
L'appel de la spiritualité devrait se faire sentir. Si vous possédez le moindre don, il sera multiplié. Vous serez en mesure de voir les choses avec une meilleure perspective ainsi qu'avec une plus grande empathie.



BALANCE (24 SEPTEMBRE - 23 OCTOBRE)
Vous découvrirez une source d'inspiration à travers l'un de vos amis. Celui-ci vous aidera à devenir la personne que vous aviez toujours souhaité être. Il éclairera votre chemin vers la voie du bonheur.



SCORPION (24 OCTOBRE - 22 NOVEMBRE)
Vous aurez droit à un agenda plutôt chargé cette semaine. Peut-être serait-il préférable d'espacer davantage vos rendez-vous afin d'éviter de vous mettre encore plus de pression sur les épaules.



SAGITTAIRE (23 NOV. - 21 DÉC.)
Ce sera probablement sur un coup de tête que vous déciderez de changer considérablement votre parcours professionnel. Vous pourriez retourner sur les bancs d'école en envisageant une toute nouvelle carrière conforme à vos aspirations.



CAPRICORNE (22 DÉCEMBRE - 20 JANVIER)
Le cœur a ses raisons que la raison ignore. Même si vous tentez de rester lucide devant une situation assez particulière, votre cœur vous dictera la marche à suivre pour la suite des choses.



VERSEAU (21 JANVIER - 18 FÉVRIER)
Aussi bien au travail qu'à la maison, vous devrez négocier avec beaucoup de tact avant d'atteindre un bel équilibre. Inévitablement, vous aurez à faire quelques compromis.



POISSONS (19 FÉVRIER - 20 MARS)
Un peu de confusion au travail ou une situation conflictuelle vous inspirera probablement à entamer une nouvelle carrière. Prenez le temps de peser le pour et le contre et consultez vos proches avant de prendre une décision.

Faites-nous parvenir vos photos à redaction@lavoixdusud.com



20 ans d'implication pour Carole Lacroix

La direction de la Maison de la Famille de Bellechasse a profité des récentes Journées de la persévérance scolaire pour souligner la contribution de Carole Lacroix, animatrice et intervenante œuvrant auprès des familles de Bellechasse depuis 20 ans. Au cours de ces années, près de 1 000 familles ont bénéficié du soutien de Mme Lacroix, animatrice-intervenante à la Boîte à grandir. Par l'entremise de Mme Lacroix et de la Boîte à grandir, des ateliers parents-enfants sont offerts chaque année dans Bellechasse, de même que des ateliers d'éveil à la lecture et au langage. S'ajoute un service de soutien téléphonique ou à domicile à l'intention des parents. Sur la photo, on aperçoit Carole Lacroix, deuxième à l'arrière à partir de la gauche (chandail rouge) lors d'un atelier parents-enfants de la Boîte aux trésors, à Saint-Charles.

(Photo gracieuseté)



Des jeunes initiés à la pêche blanche

Une vingtaine d'élèves de l'école Le Phare de Saint-Michel ont été initiés à la pratique de la pêche sur la glace le 26 février dernier. Cette activité, qui se déroulait à la pisciculture Jocelyn Aubé à Montmagny, visait à faire découvrir la pêche blanche aux enfants âgés de 9 et 10 ans et de susciter la relève. Chaque élève a reçu une brimbale, un guide de pêche ainsi qu'un permis de pêche valide jusqu'à leurs 18 ans. L'Organisme de bassin versant (OBV) de la Côte-du-Sud et Les Amis du Parc riverain de la Boyer ont participé à la réalisation de cette activité, en collaboration avec la Fondation de la Faune du Québec et Héritage faune de la Fondation de la Fédération des chasseurs et pêcheurs, deux organismes voués à la conservation de la faune et au développement de la relève, ainsi que Jocelyn Aubé, propriétaire de la pisciculture, qui a permis à ces jeunes de pêcher sur son étang. (Photo gracieuseté)

BILLETTERIE
418 241-5799 • 1 866 641-5799
 29, rue St-Jean-Baptiste Est
 et chez  **Jean Coutu** 75, boul. Taché Ouest
www.adls.ca

Les Arts de la scène de Montmagny

Partenaire saison



AVRIL

| | |
|-----------------|--|
| Ven 6 | Philippe Brach |
| Dim 8 | Ballet-théâtre atlantique du Canada |
| Sam 14 | Guy Nantel |
| Ven 20 | Victor Wainwright |
| Sam 21 • Dim 22 | Messmer |
| Ven 27 | Sylvia |
| Sam 28 | Les Denis Drolet |

MAI

| | |
|--------|--|
| Sam 5 | Pierre Hébert |
| Sam 12 | Tire le coyote |
| Dim 13 | Tocadéo |
| Sam 19 | Martin Perizzolo |
| Dim 20 | Orchestre symphonique de Québec |
| Sam 26 | Laurent Paquin |

JUIN

| | |
|--------|-------------------------|
| Ven 1 | Alex Nevsky |
| Sam 9 | Louis-José Houde |
| Ven 15 | Martin Matte |

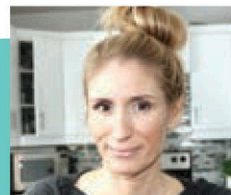

SOIRÉE MÈRE ORDINAIRE AVEC BIANCA LONGPRÉ

Jeudi 19 avril • Jeudi 6 décembre



Nouveau projet de complexe multifonctionnel à Sainte-Justine

SERGE LAMONTAGNE
slamontagne@lavoixdusud.com

ARÉNA. La municipalité de Sainte-Justine envisage de se doter d'un nouveau complexe multifonctionnel qui remplacerait l'actuel Centre sportif Claude-Bédard, construit en 1909-1910, qui est désuet selon les standards d'aujourd'hui.

Selon le directeur des loisirs de Sainte-Justine, Roland Charest, le projet déposé auprès des autorités gouvernementales (ministère de l'Éducation, du Loisir et du Sport), prévoit un investissement global de 1 250 000 \$. La rénovation de l'édifice actuel coûterait, à elle seule, plus de 500 000 \$.

L'actuelle patinoire, avec son système de refroidissement, serait maintenue. Le reste du bâtiment, qui a été déménagé sur le site actuel en 1970, serait détruit puis remplacé par une nouvelle structure avec cinq chambres de joueurs au lieu de quatre actuellement, une chambre pour les arbitres, une salle communautaire et une salle multifonctionnelle pour la tenue de cours de toutes sortes, précise M. Charest qui ajoute que la municipalité de Sainte-Justine manque cruellement de locaux du genre actuellement.

Selon la demande déposée auprès du MELS, l'aménagement de ces nouveaux locaux serait couvert à parts égales par Québec et la municipalité. La seule section n'étant pas couverte

serait la partie casse-croûte qui serait à l'entière charge de la municipalité.

C'est le troisième projet de complexe multifonctionnel déposé par la municipalité depuis 2013. Advenant une réponse positive

des autorités gouvernementales et en fonction des différentes étapes à suivre, les travaux de construction débuteraient au printemps 2019 et le nouveau bâtiment serait opérationnel dès l'automne de la même année.



L'actuel Centre sportif Claude-Bédard de Sainte-Justine pourrait être remplacé, d'ici un horizon de deux ans, par un nouveau complexe multifonctionnel au goût du jour et répondant mieux aux besoins de la population. (Photo La Voix du Sud - Serge Lamontagne)

Ateliers pour tous sur le compostage domestique

POUR INFORMATION

Vincent Beaudoin
418-466-2495 poste 202
vbeaudoin@mrcbellechasse.qc.ca

Les ateliers sont ouverts à tous les citoyens et citoyennes.

| | | | |
|---------------------|---------------|-----|---|
| Ste-Claire | 4 avril 2018 | 19h | 135, rue Principale, Salle du conseil |
| St-Charles | 5 avril 2018 | 19h | 2815, ave. Royale, Salle du conseil |
| Beaumont | 12 avril 2018 | 19h | 422, rte du Fleuve, Salle St-Pierre |
| St-Nérée | 16 avril 2018 | 19h | 1990, rte Principale, Grande salle |
| Armagh | 19 avril 2018 | 19h | 5, rue de la Salle, Salle municipale |
| St-Vallier | 23 avril 2018 | 19h | 367, ave. De l'Église, Salle paroissiale |
| Honfleur | 26 avril 2018 | 19h | 336, rue St-Jean, Salle Fleur de Lys |
| Ste-Sabine | 30 avril 2018 | 19h | 4, rue St-Charles, Salle Mario Couture |
| St-Paul-de-Montminy | 3 mai 2018 | 19h | 309, 4 ^{me} avenue, Salle du Conseil |
| St-Henri | 10 mai 2018 | 19h | 120, rue Belleau, Salle Rivière Etchemin |
| St-Nazaire | 14 mai 2018 | 19h | 59, rue Anselme-Jolin, Centre communautaire |
| St-Léon | 24 mai 2018 | 19h | 100b, rue St-Pierre, Salle municipale |
| St-Raphaël | 28 mai 2018 | 19h | 104, rue du Foyer, Centre communautaire |

Ensemble à 30,00\$ (70% de rabais):

- Compostière en bois
- Contenant de comptoir



Service GMR
MRC de Bellechasse

Objectif:
Zéro déchet

Unicoop remet des subventions aux jeunes de la relève

ÉRIC GOURDE
egourde@lavoixdusud.com

AGRICULTURE. Unicoop a profité de son assemblée générale annuelle pour procéder à la remise des subventions provenant de son Fonds coopératif d'aide à la relève agricole

Ainsi, 19 jeunes agriculteurs se sont partagé une somme s'élevant à 62 183 \$, dont la moitié provient directement d'un investissement d'Unicoop. Parmi les récipiendaires, on compte neuf finissants du programme, soit Frédéric Blais, producteur de grandes cultures de Saint-Jean, Île d'Orléans, Catherine Blanchet, productrice laitière de Saint-Charles, Mélanie Chainé, productrice porcine de Saint-Elzéar, Mathieu Gagnon, producteur laitier et porcine de Honfleur, Daniel Giguère, producteur laitier de Saint-Joseph, Frédéric Lehouillier, producteur maraîcher de Sainte-Pétronille et Ludger Talbot, producteur laitier de Saint-Paul-de-Montminy.

Quant aux récipiendaires de la première et deuxième année du programme, il s'agit d'Émery Guimont, producteur laitier et avicole de Cap-St-Ignace, Jean-François Dion, producteur maraîcher de Sainte-Marie, Sylvain Leblond, producteur laitier et acéricole de Saint-Lazare, Steven Cyr, producteur porcine de Saint-Elzéar, Valérie Lemelin, productrice maraîchère de Saint-François, Île d'Orléans, Yan Lizotte, producteur laitier de L'Islet, Émilie Fortin, productrice laitière et acéricole de Cap-Saint-Ignace, Guillaume Gosselin, producteur laitier de Saint-Léon-de-Standon, Josianne Beaupré, productrice avicole de Saint-Isidore et Louis Talbot-Pouliot, producteur laitier et acéricole de Saint-Philémon.



Quelques-uns des récipiendaires ont assisté à l'assemblée générale de la coopérative (Photo gracieuseté)

Unicoop, en collaboration avec La Coop fédérée a aussi décidé de poursuivre son soutien aux jeunes de la relève et a profité de la tenue de son assemblée générale annuelle pour présenter les six nouveaux candidats qui bénéficieront, pour une durée de trois ans, du programme du Fonds coopératif d'aide à la relève agricole. Il s'agit de Laura Genest, productrice maraîchère de Lévis, Marie-Claude Girard, productrice laitière de Saint-Gervais, Simon Laflamme, producteur laitier de Saint-Anselme, François Lantagne, producteur laitier de Saint-Gervais, Éric Maranda, producteur laitier de Saint-Pierre, Île d'Orléans, et Pierre-Olivier Pouliot, producteur porcine de Sainte-Claire.

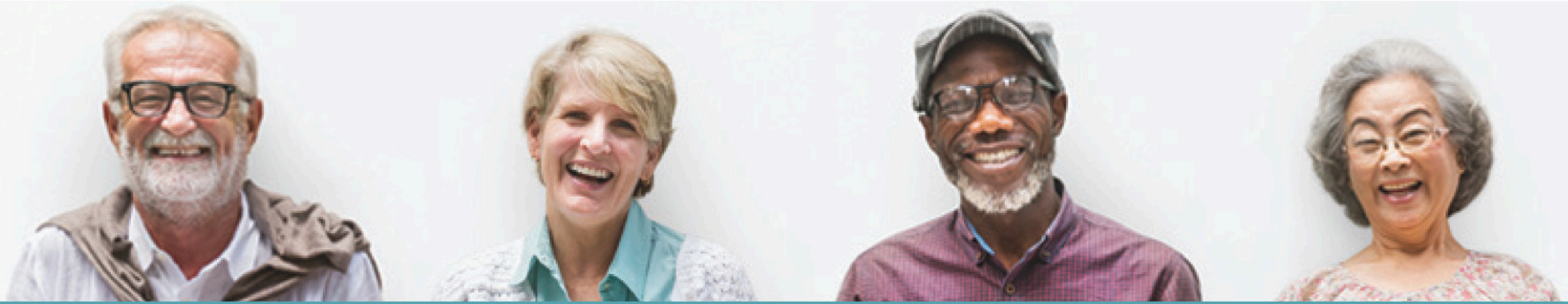

JEUNES de cœur



BELVÉDÈRE
— DU LAC —

301, rue du Sanatorium,
Lac-Etchemin
418 625-2203
poste 701



Déjà

40%

des appartements
sont réservés

C'est officiel, les travaux sont amorcés!

- 30 nouveaux appartements disponibles en **octobre 2018**
- 24 unités de soins pour janvier 2019
- 2 allées de quilles
- 2 terrains de pétanque intérieurs

Dans un milieu vie des plus accueillant!

Osez vous informer!

**Le Belvédère
une famille
à découvrir!**

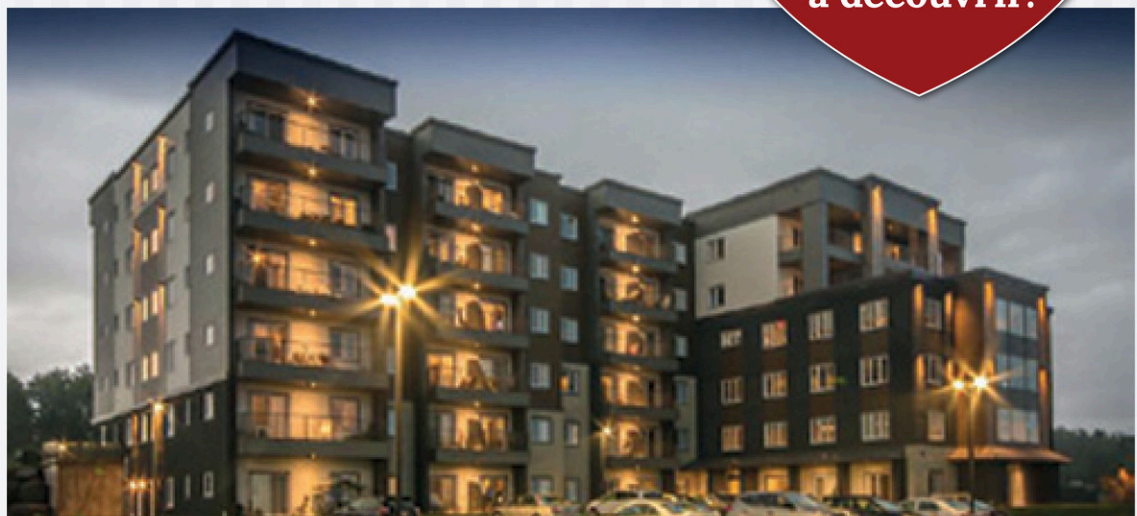



JEUNES de cœur

Mieux vaut prévenir que guérir

Vos gencives se modifient au fil du temps. C'est à dire que l'os de vos mâchoires diminue de volume d'année en année. On appelle ce phénomène la **résorption osseuse**. Il est donc essentiel de faire vérifier votre prothèse dentaire par votre professionnel dentaire, et ce à chaque année.

N'attendez pas de ressentir une douleur ou un inconfort pour le consulter car l'absence de douleur ou d'inconfort n'indique pas si oui ou non votre prothèse vous convient bien.

L'examen annuel de votre prothèse permet au professionnel de déceler tout problème actuel ou futur.

Lors de cet examen, il peut également effectuer le nettoyage et le polissage de votre prothèse afin de lui rendre son lustre original. En effet, lors du brossage de votre prothèse, ou suite à la friction lors de la mastication, le poli de vos dents s'effrite et disparaît peu à peu et ceci provoque l'accumulation de tartre.

C'est par souci d'efficacité, d'esthétique et, surtout, pour assurer votre mieux-être qu'il est recommandé de faire vérifier annuellement l'adaptation en bouche de votre prothèse.

Quand avez-vous consulté pour la dernière fois?

Ostéoporose

Quoi manger pour avoir des os en santé?

Deux millions de Canadiens sont touchés par l'ostéoporose, une maladie qui fragilise les os. Pour freiner la perte osseuse et réduire le risque de fracture, Ostéoporose Canada recommande une alimentation riche en calcium et en vitamine D. Voici une liste d'aliments à consommer régulièrement.

PRODUITS LAITIERS

- Fromage
- Lait (de vache ou de chèvre)
- Margarine enrichie
- Yogourt nature

POISSONS

- Espadon
- Huile de foie de morue
- Sardines
- Saumon rose en conserve
- Saumon sockeye
- Thon en conserve (dans l'eau)
- Vivaneau

FRUITS ET LÉGUMES

- Artichauts
- Bok choy
- Brocoli (cuit)
- Champignons blancs
- Chou vert frisé (cuit)

- Courges (poivrées ou musquées)
- Figues (séchées)
- Kiwis
- Oranges
- Pamplemousses (roses ou rouges)
- Pois mange-tout (cuits)

AUTRES

- Amandes grillées
- Fèves (blanches ou de soya)
- Haricots noirs
- Hummus
- Jaunes d'œuf
- Lait (de soya ou d'amande)
- Pois chiches
- Tofu



Une alimentation riche en calcium et en vitamine D peut freiner la perte osseuse liée à l'ostéoporose.

En moyenne, 1 femme sur 3 et 1 homme sur 5 ont une fracture causée par l'ostéoporose au cours de leur existence.

Source : osteoporosecanada.ca



• LE CENTRE DE DENTUROLOGIE •

BELLAVANCE

DENTUROLOGISTES

**VICKY CHOUINARD D.D.
ALAIN BELLAVANCE, D.D.**

WWW.DENTURO.INFO

PROTHÈSE SUR IMPLANTS

- Expérience solide en conception
- Prothèse fabriquée sur place
- Inventaire de pièces des 10 compagnies majeures en implants
- Pose d'implants dans Bellechasse (par un dentiste)

NOS SERVICES

- Prothèse complète avec ou sans implants
- Prothèse partielle avec ou sans implants
- Prothèse temporaire (si vous avez des extractions chez un dentiste)
- Rebasage
- Réparation
- Ajout dent sur partiel
- Protecteur buccal Pro sur mesure

CONSULTATION SANS FRAIS

SAINTE-CLAIRE • 1-866-883-2380

JEUNES de cœur

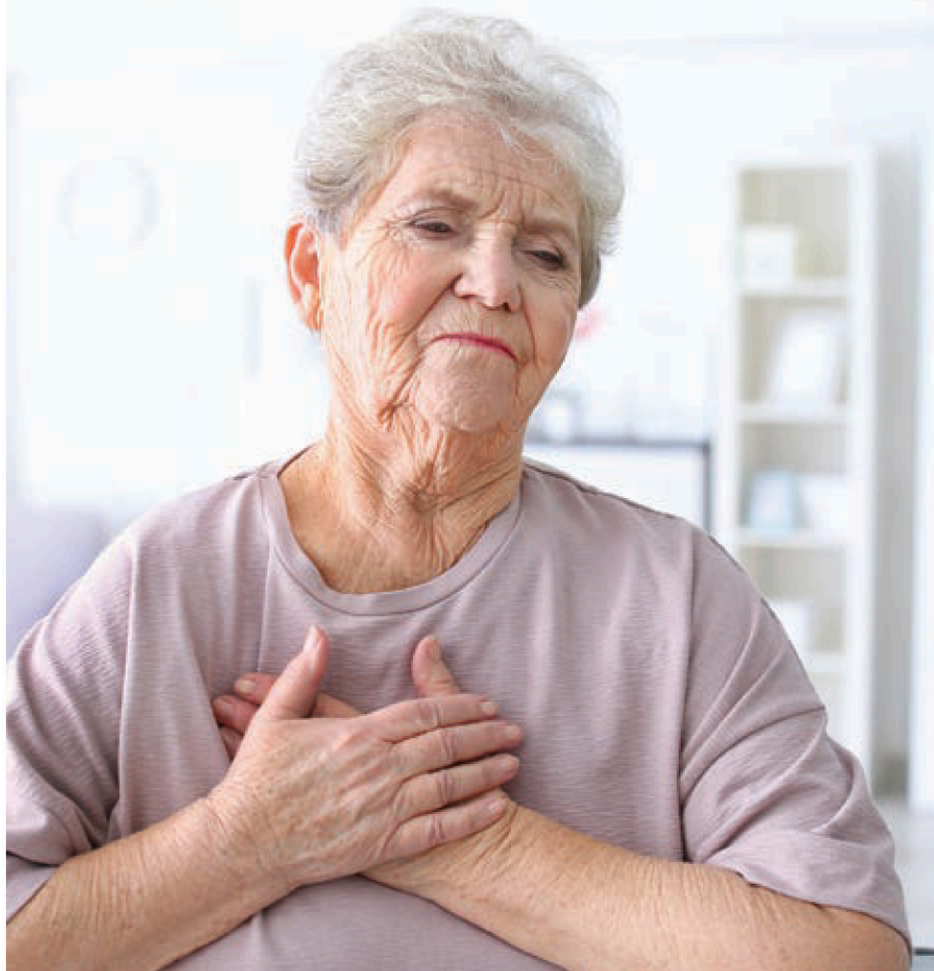

Soyez à l'écoute de votre santé cardiaque

6 conseils pour prévenir les maladies du cœur et les AVC

Savez-vous à quelle fréquence les maladies du cœur et les AVC provoquent un décès au Canada? Toutes les 7 minutes! À l'échelle mondiale, ce sont d'ailleurs les principales causes de décès chez les femmes; au pays, 33 000 en meurent chaque année. La Fondation des maladies du cœur et de l'AVC estime par ailleurs que 1,6 million de Canadiens vivent avec une maladie du cœur ou ont subi un AVC. Février, Mois du cœur, est l'occasion idéale pour rappeler que la plupart de ces maladies — 80 %, selon la Fondation — peuvent être prévenues. Comment? En adoptant de saines habitudes de vie!

En effet, si vous ne pouvez changer votre âge, votre sexe ou vos antécédents familiaux, vous pouvez agir sur les divers facteurs de risque liés au mode de vie :

1. En faisant régulièrement de l'exercice physique : c'est le meilleur service que vous puissiez rendre à votre cœur;

2. En surveillant votre poids : l'obésité double les risques de maladie cardiaque;

3. En privilégiant une alimentation saine : cela permet notamment un meilleur contrôle du poids et du taux de glycémie;

4. En limitant votre consommation d'alcool : l'alcool accroît les risques d'hypertension artérielle, l'un des principaux facteurs de maladie du cœur;

5. En apprenant à gérer votre stress : une situation de stress prolongée peut augmenter la tension artérielle et le taux de cholestérol;

6. En cessant de fumer, le cas échéant : le tabac réduit le taux d'oxygène dans le sang et force le cœur à travailler davantage, entre autres.

Pour en savoir plus, visitez le www.coeuretavc.ca

Les femmes courent 16 % plus de risques de mourir d'une crise cardiaque que les hommes, et les AVC tuent 36 % plus de femmes que d'hommes.

N'oubliez pas que vous pouvez consulter votre physiothérapeute sans prescription du médecin !

La rééducation périnéale, c'est quoi ?

La rééducation périnéale est une solution efficace aux problèmes en lien avec la zone du périnée comme l'incontinence urinaire et fécale, les douleurs vaginales de type cicatricielle, la vulvodynie, la vestibulite, la cystite intersticielle ainsi que la descente de vessie et d'utérus. La cause est souvent liée à une perte de force, des rétractions musculaires ou à un manque d'endurance des muscles du plancher pelvien. Cette zone, lorsqu'elle est en bonne santé, retient les organes et prévient les fuites d'urine. Saviez-vous qu'une femme sur trois ayant accouchée aura des problèmes de fuite d'urine occasionnelle ou fréquente. De plus, 28 à 30 % des femmes de 18 à 50 ans souffrent de douleurs périnéales et pelviennes. Saviez-vous que plusieurs hommes ayant des problèmes de prostate consultent en physiothérapie périnéale pour améliorer leur qualité de vie ?

Seule la physiothérapeute ayant suivi une formation particulière pour traiter ce genre de problème est qualifiée afin de pouvoir adéquatement vous aider. Lors de la première rencontre, elle fait l'évaluation personnalisée de votre condition, établit un plan de traitement approprié en vous prescrivant des exercices spécifiques à votre problème. Dès les premières séances, les résultats sont visibles et améliorent de façon marquée votre qualité de vie. Si la physiothérapeute a le moindre doute sur la nature de votre problème, elle vous dirigera chez votre médecin.

Nous sommes également une des premières cliniques au Québec à avoir la formation nécessaire pour faire l'installation des pessaires (anneaux de rétention limitant la descente des organes). Les pessaires sont utilisés soit en attente ou en remplacement de la chirurgie.

N'oubliez pas que le plancher pelvien est constitué de muscles et que le physiothérapeute est le spécialiste numéro 1 des lésions neuromusculosquelettiques. Alors cessez de vous priver de courir, sauter, danser, rire et de vous amuser car bien vivre, c'est la santé !

Si vous avez des questions au sujet la rééducation périnéale, parlez-en à votre médecin ou consultez madame Janic Gauthier, physiothérapeute à la Clinique de physiothérapie St-Anselme.

N'attendez pas, appelez dès aujourd'hui, vos assurances pourraient même couvrir vos frais de traitements
418.885.8045



**Clinique de
Physiothérapie
St-Anselme**

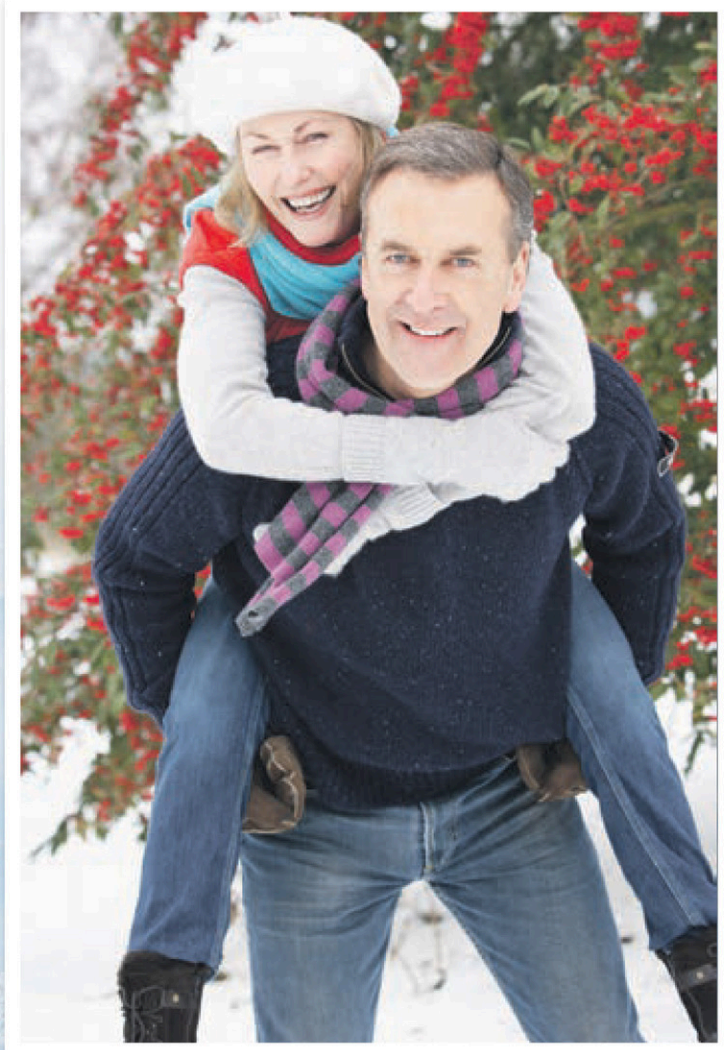

688, route Bégin, St-Anselme (Québec) G0R 2N0
www.physiotherapiest-anselme.com



Pourquoi protéger son audition ?

L'ouïe est un sens précieux et lorsque notre capital auditif se détériore, il ne revient pas et c'est pour la vie. Les effets négatifs du bruit sont nombreux. À court terme, il augmente notre niveau de stress et augmente la fatigue. À long terme, la surdité apparaît et un acouphène peut s'installer, et de façon permanente. La gravité des effets vont dépendre du niveau de bruit et de la durée de l'exposition. Au Québec, on considère qu'à partir de 85dB, nos oreilles sont en danger. Concerts, musique forte, tondeuse à gazon et même les sons de cafétéria sont des bruits dommageables pour l'oreille.

LES SOLUTIONS POUR SE PROTÉGER :

Protecteurs anti-bruit moulés :

Confortable, durable et facile à entretenir, ce type de bouchon est moulé à la forme de l'oreille. Un filtre peut être ajouté pour permettre la compréhension de la parole tout en protégeant l'oreille du bruit. Convient à tous et grandement recommandé aux personnes avec une forme de conduit auditif sinuose ou petite.

Coquilles anti-bruit

Ayant une longue durée de vie, les coquilles anti-bruit sont faciles à utiliser. Ils conviennent moins aux environnements chauds ou froids.

Bouchons d'oreille jetables

Petits, faciles à transporter et sans entretien. Ils sont offerts en différentes tailles. Toutefois, ils doivent être insérés correctement pour permettre une protection efficace.

QUE FAIRE SI JE SUSPECTE UNE DIMINUTION DE MON AUDITION ?

Plusieurs signes doivent nous mettre la puce à l'oreille :

- acouphène (sifflement, bourdonnements ou autre bruits dans vos oreilles)
- impression d'oreille bouchée
- volume élevé de la télévision
- difficultés à suivre des conversations avec du bruit ambiant

Si vous présentez l'une ou l'autre de ces conditions, il est conseillé de consulter un audiologiste pour une évaluation complète de l'audition.

Si vous avez une perte soudaine de votre audition, il est impératif de consulter un ORL d'urgence pour éviter que les lésions deviennent permanentes.

Surdit e li e   l' ge : quels sont les signes   surveiller ?

La surdit e li e   l' ge,  galement appel e « presbyacousie », est une forme de perte auditive qui est associ e au processus normal de vieillissement. Cette condition se d veloppe lentement et de fa on graduelle au fil des ann es. Pour cette raison, il peut parfois  tre difficile de l'identifier sans en conna tre pr alablement les sympt mes.

Dans un premier temps, la perte d'audition se manifeste habituellement par une difficult    percevoir les sons aigus, comme les voix des femmes et des enfants. Elle peut  galement se caract riser par des probl mes de compr hension dans des environnements particuli rement bruyants (restaurant, centre commercial, etc.).

Par ailleurs, il n'est pas rare pour les personnes qui commencent   perdre l'audition de parler plus fort que la normale sans s'en rendre compte, de faire r p ter   plusieurs reprises leur interlocuteur ou encore d'augmenter excessivement le volume de la t l vision ou de la radio. En outre, la surdit e li e   l' ge peut entra ner une sensation de bourdonnement ou de sifflement (acouph ne), en plus d'occasionner des maux de t te ainsi que des  tourdissements.

TRAITEMENTS

La presbyacousie est malheureusement irr versible, car elle est caus e par la d g n rescence des cellules sensorielles de l'oreille. Il existe toutefois des aides auditives et d'autres dispositifs qui permettent d'amplifier les sons, et donc d'am liorer significativement les capacit s auditives au quotidien.

Si vous  prouvez l'un ou l'autre des sympt mes associ s   la surdit e li e   l' ge, consultez un sp cialiste de la sant  auditive sans plus tarder. Ce dernier sera en mesure de vous proposer des solutions sp cialement adapt es   votre situation.



Centre auditif de Bellechasse inc.

Smith & Paradis, Audioproth sistes

Nouveau d s ce printemps !

Surveillez l'ouverture de notre point de service   Lac Etchemin :
1568A route 277, Lac-Etchemin

Une  quipe qui s'occupe de vos oreilles, mais surtout de vous !

Chaque mot doux m rite d' tre entendu !





Les mythes qui entourent l'insomnie

QU'ENTEND-ON PAR INSOMNIE?

Souvent, les gens pensent qu'ils souffrent d'insomnie parce qu'ils ne dorment pas 8 heures par nuit ou parce qu'ils se réveillent souvent la nuit ou parce qu'ils ne dorment pas autant que leur conjoint. Pourtant, le besoin en sommeil est comme la longueur des pieds, il varie grandement d'un individu à l'autre. De plus, ce besoin peut varier chez un même individu selon la saison, l'âge, les activités, etc.

L'insomnie pourrait se définir comme une difficulté à dormir suffisamment, au point où cela entrave les activités de la vie courante (sommolence, moins bonne attention, irritabilité, etc.). Les personnes qui dorment naturellement peu d'heures par nuit sans répercussion néfaste ne sont donc pas insomniaques. Donc, pas de panique si vous ne dormez que cinq heures par nuit et que vous êtes capable de vaquer à vos occupations de façon habituelle le lendemain.

QU'ELLES SONT LES CAUSES DE L'INSOMNIE?

L'insomnie est un symptôme, pas une maladie en soi, un peu comme la fièvre. Avant de penser à la traiter, il faut donc en trouver la ou les causes.

Parmi les facteurs physiques et environnementaux qui ont une grande influence sur le sommeil figurent la luminosité et les bruits ambiants, de même que le contenu et le moment des repas.

Les facteurs psychologiques, comme le stress ou les inquiétudes, jouent aussi un rôle important.

Outre les facteurs liés aux habitudes de vie et à l'environnement toutes sortes de problèmes de santé aigus ou chroniques peuvent perturber le sommeil :

- le syndrome des jambes sans repos, qui se caractérise par des envies irrésistibles

de bouger les jambes, surtout durant les périodes de détente ou d'inactivité;

- l'apnée du sommeil;
- les douleurs chroniques causées par l'arthrite ou un cancer, par exemple;
- la dépression;
- des difficultés respiratoires (en cas d'insuffisance cardiaque ou de maladie pulmonaire), le besoin d'uriner la nuit (nycturie), le reflux gastro-oesophagien, l'hyperthyroïdie, la maladie de Parkinson ou la maladie d'Alzheimer.

Lorsqu'un problème de santé physique ou mentale empêche de bien dormir, il est important d'obtenir un traitement adéquat avant tout.

QUE PEUT-ON FAIRE POUR AMÉLIORER LE SOMMEIL?

Faire de 20 à 30 minutes d'exercice par jour. Les personnes qui font régulièrement de l'exercice, même de façon modérée, dormiraient mieux que les autres. Cependant, pour plusieurs personnes, il est préférable de pratiquer exercice physique vigoureux moins de 3 heures avant le coucher.

Aménager la chambre de façon à favoriser le sommeil. Dormir sur un bon matelas et dans une chambre sombre aide le sommeil. Il est conseillé de faire en sorte que, la nuit, la température de la chambre à coucher soit légèrement inférieure à la température de jour, et aussi de bien aérer la pièce. On conseille généralement une température qui se situe autour de 18 °C. Réservez le lit que pour le sommeil et... l'amour!

Faire attention au repas du soir. Se nourrir à des heures régulières. Éviter de manger tard le soir, car la digestion maintient éveillé. Ce conseil est d'autant plus important qu'avec l'âge, la digestion se fait plus lentement. Prendre un repas léger et peu

épicé au souper car les soupers riches contribuent à fragmenter le sommeil, surtout s'ils sont bien arrosés. Par contre, il vaut mieux ne pas se coucher en ayant faim. Une légère collation peut aider à dormir. Évitez de trop boire avant de vous coucher pour ne pas être réveillé par une envie d'uriner.

Éviter la consommation d'excitant. Dans les 4 à 6 heures qui précèdent le coucher, éviter de consommer du café, du thé, du chocolat, des colas ou de fumer. De façon générale, on recommande de ne pas prendre plus de 2 ou 3 tasses de café par jour.

Se détendre avant de se coucher. Certaines routines de relaxation peuvent aider à s'endormir. Dans les heures qui précèdent le coucher, privilégier des activités calmes, qui demandent peu d'énergie : un peu de lecture ou de relaxation, un bain, de la méditation, etc. Fermez la télévision et l'ordinateur au moins 30 minutes avant d'aller au lit.

Viser la régularité; essayer de vous lever à peu près à la même heure chaque matin, même les jours de congé. Cependant, n'allez pas au lit si vous n'avez pas sommeil. Évitez de dormir le jour. Si vous en sentez le besoin, dormez un maximum de 15 minutes et ce, avant 15h.

Si vous n'arrivez pas à vous endormir après environ 30 minutes, ne vous acharnez pas : quittez le lit et faites une activité reposante sous une lumière tamisée. Retournez au lit quand vous serez fatigué. Si vous vous réveillez la nuit, évitez de regarder constamment l'heure sur le réveil. Vous pouvez même le retourner avant de vous coucher. Le fait de regarder l'heure risque de faire croître le stress. Par contre, si vous avez l'impression d'être réveillé depuis plus de 30 minutes, levez-vous et procédez à la routine décrite précédemment.

QU'EN EST-IL DES TRAITEMENTS MÉDICAUX?

Les somnifères peuvent aider à l'occasion, en particulier dans le cas d'une insomnie causée par un stress aigu et passager. Mais ils ne devraient être utilisés qu'en dernier recours et toujours sur une courte période, quelques semaines tout au plus. Ils perdent d'ailleurs leur efficacité à la longue et la dose ne peut être augmentée indéfiniment.

De plus, le sommeil qu'ils induisent n'est pas d'aussi bonne qualité que le sommeil naturel. Ils peuvent aussi causer de longs réveils nocturnes dont le dormeur ne se souviendra pas. Il croira alors, à tort, avoir passé une bonne nuit. La prise d'un médicament pour dormir peut donc vous rendre plus moche et ralenti que le manque de sommeil.

Les somnifères peuvent également entraîner des effets secondaires, comme la gueule de bois, la somnolence le jour, l'anxiété et une diminution de la mémoire et de la concentration. Ils sont une cause importante de chute causant des fractures et de perte urinaire chez les personnes âgées. Enfin, quand on cesse l'utilisation des somnifères, un effet de rebond peut survenir, caractérisé par des difficultés de sommeil accrues et de l'anxiété grave.

Si vous prenez un médicament pour dormir depuis longtemps, il est possible de le diminuer très progressivement. Demandez l'aide de votre médecin ou de votre pharmacien. Avec de la motivation et de la patience, il est possible de retrouver un sommeil naturel et réparateur.

Lien utile : http://www.criugm.qc.ca/images/stories/les_chercheurs/danger_ct.pdf

Si vous avez des questions en lien avec l'insomnie, n'hésitez pas à consulter votre pharmacien.



Louise Gaumond

Pharmacienne-propriétaire

- Ouvert 7 jours
- Livraison gratuite

affiliée à



215, 2^e Avenue, Lac-Etchemin
418 625-1994



Les pharmaciens sont les seuls responsables de l'exercice de la pharmacie.

Augmenter son espérance de vie : plus facile qu'il n'y paraît!

Diminution de la mortalité infantile, amélioration des conditions sanitaires et de la nutrition, progrès de la médecine... l'espérance de vie a beaucoup progressé au cours des derniers

siècles. Selon Statistique Canada, l'espérance de vie au pays devrait, d'ici 2031, atteindre 81,9 ans chez les hommes et 86 ans chez les femmes. Au Québec, elle se situait en 2016 à 80,8 ans chez

les hommes et à 84,5 ans chez les femmes, des chiffres parmi les plus élevés au monde.

Vous rêvez de vivre aussi longtemps que la Française Jeanne Calment qui, décédée à 122 ans et 164 jours, détient le record de longévité de tous les temps? Voici quelques pistes pour être sur la bonne voie!

4. Entretenez vos relations : selon des études, les personnes ayant des relations sociales épanouies vivraient plus longtemps. Un bon réseau d'amis est en outre bénéfique pour le système immunitaire.

5. Riez : rire est bon pour le moral... et un bon moral permet de vivre plus vieux! Ainsi, sachez apprécier les petites choses de la vie, et cultivez votre bonheur pour améliorer votre longévité.

1. Mangez bien : on le sait, saine alimentation et santé vont de pair.

2. Bougez : faire régulièrement une activité physique réduit notamment les risques d'obésité, laquelle diminue l'espérance de vie.

3. Prenez soin de votre cerveau : faire des mots croisés, apprendre par cœur de nouvelles chansons, dévorer des livres, etc. est excellent pour préserver les neurones, qui ne se renouvellent pas lorsque l'on vieillit.



Dr Mathieu Godin **Dr David Morin** **Dre Catherine Baillargeon-Audet**

Nous sommes fiers d'être la seule clinique de Bellechasse à vous offrir le service d'implantologie!

clinique dentaire
SAINT-ANSELME

749, route Bégin
St-Anselme
418 885-8111

MANOIR
de la Rive Claire

Résidence pour aînés autonomes et semi-autonomes

17, de l'Église
Sainte-Claire, QC, G0R 2V0
Tél.: 418 883-3133
Fax.: 418 883-1491

rroy@manoirdelariveclaire.com
www.manoirdelariveclaire.com

Centre de Vie
de Bellechasse

Bienvenue à tous les aînés de la MRC de Bellechasse.
Le Centre de Vie c'est pour vous maintenir en forme!

Nos services

- Offrir un service de repas communautaire à prix modique (lorsque disponible).
- Activités physiques (conditionnement physique, cours de danse et autres).
- Activités intellectuelles (jeux de mémoire et autres).
- Activités sociales pour souligner différentes fêtes de l'année (Noël, St-Valentin, après-midi dansant, etc...).
- Activités informationnelles et conférences sur différents thèmes préoccupants les aînés.
- Visionnement de film suivi d'échange sur le sujet.
- Voyages adaptés avec accompagnateur (Magasinage, touristique, etc...).
- Diverses activités de loisirs (voir site Internet : centreviebellechasse.jimdo.com).

Les services sont gratuits
à l'exception des repas communautaires, voyages et certaines activités spécifiques (ex. : cours, magasinage, etc...).

Pour nous rejoindre

55B rue de la Fabrique,
Sainte-Claire

Téléphone :
418 883-4058

centreviebellechasse.jimdo.com

5 points de services à votre disposition:

- St-Henri
- Ste-Claire
- Honfleur
- St-Lazare
- Buckland

| JOURNÉE | HEURES | OBJECTIFS | CLIENTÈLE | ACTIVITÉS |
|-----------------|---|--|---|---|
| Lundi | 13 h 30 à 15 h 30 Buckland (4340 rue Principale) | Préserver l'autonomie des personnes âgées et /ou la restaurer | Personnes semi-autonomes ou en perte d'autonomie | Thérapeutiques Conditionnement physique (jeux de mémoire, jeux de connaissance, jeux d'observation et de concentration) Activités informationnelles |
| Mardi | 8 h 30 à 11 h 30 Saint-Henri (120 rue Belleau, salle #2) 13 h 30 à 15 h 30 Sainte-Claire (55B rue de la Fabrique) | Préserver l'autonomie des personnes âgées et /ou la restaurer | Personnes semi-autonomes ou en perte d'autonomie | Thérapeutiques Conditionnement physique (jeux de mémoire, jeux de connaissance, jeux d'observation et de concentration) Activités informationnelles |
| Mercredi | 9 h 30 à 10 h 30, Cours de danse 10 h 45 à 11 h 45, Conditionnement physique 12 h 00 à 13 h 00, Repas sur place à prix modique 13 h 30 Activités sociales, Sainte-Claire (55B rue de la Fabrique) | Faciliter l'intégration sociale et prévenir l'isolement des aînés en leur permettant de se rencontrer, de se renseigner et de se divertir. | Personnes autonomes et semi-autonomes | Occupationnelles et thérapeutiques (conditionnement physique, dards, cartes, jeux de société, danse, bingo, fêtes thématiques, activités informationnelles, conférences, etc.) |
| Jeudi | 9 h 30 à 11 h 30, Villa sous le Clocher (Saint-Lazare) N.B. : Possibilité de repas sur place sur réservation 13 h 30 à 15 h 30, Salle Fleurs de Lys (Honfleur) | Préserver l'autonomie des personnes âgées et /ou la restaurer 13 h 30 à 15 h 30 Salle Fleurs de Lys (Honfleur) | Personnes autonomes et semi-autonomes 13 h 30 à 15 h 30 Salle Fleurs de Lys (Honfleur) | Thérapeutiques Conditionnement physique (jeux de mémoire, jeux de connaissance, jeux d'observation et de concentration) Activités informationnelles 13 h 30 à 15 h 30, Salle Fleurs de Lys (Honfleur) |

| | | | | |
|---|--|---|--|--|
| <p>ST-LAZARE</p>  <p>VENDU</p> <p>393, rte 279</p> | <p>ST-HENRI</p>  <p>VENDU</p> <p>1631, ch. des Îles</p> | <p>ST-ANSELME</p>  <p>NOUVEAU 239 900\$ 57, RUE COULOMBE, IMPECCABLE, 12 pièces, 4 ch., foyer, s. sol aménagé, garage, piscine, clé en main!</p> |    <p><i>Ginette Aubin</i> <i>François Côté</i></p> <p>RE/MAX, FORTIN, DELAGE INC. AGENCE IMMOBILIÈRE</p> <p>COURTIERS IMMOBILIERS</p> <p>418 883-3070 • 418 883-5528</p> | |
|---|--|---|--|--|

| | | |
|---|--|--|
| <p>ST-ANSELME</p>  <p>VENDU</p> <p>156, Principale</p> | <p>STE-CLAIRE</p>  <p>VENDU</p> <p>149, Bégin</p> | <p>ST-ANSELME</p>  <p>224 500\$ 12, MIGNEAULT, 13 pièces, toit cathédrale, foyer, sous-sol aménagé, solarium 4 saisons!</p> |
|---|--|--|

| | | |
|--|---|---|
| <p>ST-ANSELME</p>  <p>VENDU</p> <p>46, Larochelle</p> | <p>STE-CLAIRE</p>  <p>VENDU</p> <p>115, Larochelle</p> | <p>ST-ANSELME</p>  <p>189 000\$ 20, AUGUSTE-LAVALLÉE, 8 pièces, sous-sol, semi-aménagé, cabanon, terrain 6 354 pi².</p> |
|--|---|---|

| | | |
|---|--|--|
| <p>ST-ANSELME</p>  <p>VENDU</p> <p>189 000\$</p> <p>37, Cadrin</p> | <p>STE-CLAIRE</p>  <p>VENDU</p> <p>119, Larochelle</p> | <p>ST-ANSELME</p>  <p>199 900\$ 77, BOURASSA, 8 pièces, 3 chambres, 2 salles de bain, garage isolé, terrain 5 678 pi², bornée par ruisseau.</p> |
|---|--|--|

| | | |
|---|--|--|
| <p>ST-ANSELME</p>  <p>VENDU</p> <p>104, Bourassa</p> | <p>ST-MALACHIE</p>  <p>VENDU</p> <p>204, route de St-Damien</p> | <p>ST-ANSELME</p>  <p>NOUVEAU 179 900\$ 927 CH. ST-JACQUES, 9 pièces, 4 chambres, 2 salles de bain, solarium, terrain 7 956 pi².</p> |
|---|--|--|

| | | |
|--|--|--|
| <p>ST-ANSELME</p>  <p>VENDU</p> <p>26, Ernest Arsenault</p> | <p>ST-MALACHIE</p>  <p>VENDU</p> <p>798, principale</p> | <p>ST-ANSELME</p>  <p>217 000\$ 37, FRANÇOIS AUDET, impeccable, 10 pièces, 3 chambres, sous-sol, aménagé, terrain 7 993 pi².</p> |
|--|--|--|





| | | |
|---|---|---|
| <p>ST-CHARLES</p>  <p>VENDU</p> <p>1345, chemin du lac</p> | <p>ST-MALACHIE</p>  <p>VENDU</p> <p>647, route Henderson</p> | <p>ST-ANSELME</p>  <p>NOUVEAU 174 000\$ 50 BLV. DESJARDINS, Confortable, 13 pièces, 5 chambres, s. sol aménagé, terrain 8 880 pi² garage.</p> |
|---|---|---|





| | | |
|--|--|--|
| <p>ST-NÉRÉE</p>  <p>VENDU</p> <p>2042, principale</p> | <p>ST-MALACHIE</p>  <p>VENDU</p> <p>2, De l'Érablière</p> | <p>ST-ANSELME</p>  <p>245 000\$ 37, LAROCHELLE, 2013, 9 pièces, planchers de bois, sous-sol semi-aménagé, terrain 6 978 pi²!</p> |
|--|--|--|

| | | |
|--|---|--|
| <p>ST-NÉRÉE</p>  <p>VENDU</p> <p>2880, rte Principale</p> | <p>ST-LÉON</p>  <p>VENDU</p> <p>DOMAINE 86, rang de la Montagne</p> | <p>ST-ANSELME</p>  <p>3, DES ÉRABLES, spacieuse, 15 pièces, 5 chambres, foyer, véranda, piscine, terrain 23347 pi²!</p> |
|--|---|--|

VOS COURTIER D'EXPÉRIENCE
Plus de 34 ans à votre service

Recherche pour clients sérieux ferme-fermette-maisons-chalets

| | | | |
|---|---|---|---|
| <p>ST-ANSELME</p>  <p>NOUVEAU 215 000\$ 16, BOUL. DESJARDINS, Pierre et brique, 13 pièces, 4 chambres, foyer, terrain 15611 pi².</p> | <p>ST-DAMIEN</p>  <p>79 000\$ 64, COMMERCIALE, chaleureuse 8 pièces, 3 chambres, planchers bois, 2 salles de bain, garage!</p> | <p>ST-LAZARE</p>  <p>DOMAINE 490, ROUTE 279, domaine de 112 107 pi², avec lac, prop. unique, 8 pièces, foyer, garage.</p> | <p>LAC-ETCHEMIN</p>  <p>NOUVEAU 75 000\$ 17, ROUTE 277, À 3 mins. Ski, golf. Confortable 10 pièces, 4 chambres, garage, terrain 7 629 pi². OCCASION!</p> |
|---|---|---|---|

| | | | |
|---|---|--|--|
| <p>ST-ANSELME</p>  <p>NOUVEAU 229 900\$ 33, DU LAC, superbe pierre et brique, 11 pièces, 4 chambres, foyers, terrain 14320 pi².</p> | <p>ST-DAMIEN</p>  <p>99 000\$ 14 ST-BERNARD, immeuble 2 logements, 1 de 6 ½ pièces, 1 de 4 ½ pièces, revenu 11 700\$ par année.</p> | <p>ST-LÉON</p>  <p>114 900\$ 401, RTE 277, tout pierre 9 pièces, 4 ch, salon double, terrain 7 837 pi² FAUT VOIR!</p> | <p>LAC-ETCHEMIN</p>  <p>139 500\$ 150, 10^e RANG, terrain 59 991 pi², 8 pièces, 3 chambres, sous-sol aménagé, vue imprenable!</p> |
|---|---|--|--|

| | | | |
|---|--|--|--|
| <p>STE-CLAIRE</p>  <p>96 000\$ SECTEUR JEUNE! À partir de 144 900\$ + tx, jumelé neuf, service déco inclus.</p> | <p>ST-DAMIEN</p>  <p>96 000\$ 10 FRANCOIS, immeuble 2 logements, 1 de 8 ½ pièces, 1 de 4 ½ pièces, revenu 10 260\$ année.</p> | <p>ST-MALACHIE</p>  <p>FERMETTE 1421, HENDERSON, fermette 8 arpents, 5 pièces, 4 bâtiments, élevage actuel wapitis!</p> | <p>LAC-ETCHEMIN</p>  <p>155 000\$ 307, GAGNON, impeccable 9 pièces, 2 salles de bain, 3 chambres, sous-sol aménagé, terrain 9 856 pi²!</p> |
|---|--|--|--|

| | | | |
|--|--|---|---|
| <p>STE-CLAIRE</p>  <p>126 500\$ 93, DE L'ÉGLISE, impeccable, 8 pièces, 3 chambres, salle familiale, terrain 8 570 pi², clôturé, borné ruisseau.</p> | <p>ST-GERVAIS</p>  <p>149 900\$ 307, PRINCIPALE, 9 pièces rénovées, 4 chambres, véranda, terrain 9 091 pi² paysagé, cabanon!</p> | <p>ST-PHILÉMON</p>  <p>139 000\$ À 6 KM DU MASSIF ! Rénovée, 7 pcs. + logement de 4 ½ pcs. pour invités ou revenu, meublé, garage 30 x 40.</p> | <p>LAC-ETCHEMIN</p>  <p>FERMETTE 159 900\$ 116, 14^e RANG, Ancestrale, 9 pièces, écurie, remises, garage, terrain 52 492 pi².</p> |
|--|--|---|---|

| | | | |
|---|--|---|--|
| <p>STE-CLAIRE</p>  <p>249 000\$ 114 BISSONNETTE. Construite 2014, superbe 9 pièces, 3 chambres, terrain 8 191 pi² paysagé.</p> | <p>ST-HENRI</p>  <p>299 000\$ 150, CAMPAGNA, 10 pièces, 4 chambres, local pour travailleur autonome 24x18, terrain 14 128 pi²!</p> | <p>ARMAGH</p>  <p>NOUVEAU 79 500\$ 29 FABRIQUE, impeccable, 10 pièces, 3 chambres, solarium 4 saisons, garage 22 x 30.</p> | <p>LAC-ETCHEMIN</p>  <p>NOUVEAU 85 000\$ 467 DU DÉTOUR, Propriété 9 pièces, 3 chambres, s. sol semi-aménagé, terrain 16 684 pi².</p> |
|---|--|---|--|

| | | | |
|---|--|---|---|
| <p>STE-CLAIRE</p>  <p>NOUVEAU 169 000\$ 74-76 PRÉVOST, 8 pièces, cuisine avec îlot, revenue 3 ½, terrain borné ruisseau.!</p> | <p>ST-HENRI</p>  <p>NOUVEAU 229 000\$ 29 DEMERS, 8 pièces, 4 chambres, loyer, revenu d'un 3 ½, terrain 11 092 pi².</p> | <p>BUCKLAND</p>  <p>NOUVEAU 155 000\$ 1982 DE LA FABRIQUE. Superbe 10 pièces, 3 ch., foyer, 2 s. bain, terrain 15 124 pi² VUE IMPRENABLE.</p> | <p>LAC-ETCHEMIN</p>  <p>NOUVEAU 159 000\$ 103, 10^e RANG, Terrain 27 663 pi² impeccable 10 pièces, 4 chambres, garage 25x40, isolé.</p> |
|---|--|---|---|

| | | | |
|--|---|--|--|
| <p>ST-DAMIEN</p>  <p>20, ST-NICOLAS, En bordure rivière, 10 pièces, 3 chambres, terrain 13 616 pi² semi-boisé!</p> | <p>ST-LAZARE</p>  <p>REPRISE 345-347, ROUTE 279, terrain 17 arpents, lac, maison, garage 30 x 70. Faites offres.</p> | <p>LA DURANTAYE</p>  <p>185 000\$ 24, ST-GABRIEL, const. 2006, 6 pièces, cuisine avec îlot, chf. bois et élect., ter. 9 545 pi²!</p> | <p>FOYER POUR RETRAITÉS Rénové à grand frais! 9 pensionnaires, ameublement inclus, logement annexé pour proprio. Garage. Grand Ter. Excellent revenu. INFORMEZ-VOUS!</p> <p>NOUVEAU</p> |
|--|---|--|--|

Profitez également de la parution GRATUITE de votre annonce sur **VosClassées.ca**.

Heure de tombée : vendredi 11 h

Heures d'affaires du service téléphonique : de 8h30 à 12h00 et de 13h00 à 16h30

Mode de paiement :   

SEUL LE PAIEMENT PAR CARTE DE CRÉDIT sera accepté pour le paiement des annonces classées.
Désolés des inconvénients que cela peut vous causer.

Offrez-vous des extras
✓ Encadré ✓ Titre centré
✓ Couleur ✓ Caractères gras
Informez-vous auprès de votre téléconseiller

POUR TOUT ACHETER ET TOUT VENDRE, près de chez vous

Un seul numéro 1-866-637-5236

IMMOBILIER
100 à 299

MARCHANDISE
300 à 399

SERVICES
400 à 599

EMPLOI ET FORMATION
600 à 799

ÉVÈNEMENTS SPÉCIAUX
800 à 899

VÉHICULES
900 à 999

160 Terrains / Terres à vendre

2 terrains boisés à vendre pour construction résidentielle, proximité de la jonction 216/ 277, St-Machie. 418-642-2904

205 Logements / appartements à louer

2 MOIS GRATUITS! sur bail de 2 ans. 4-1/2 + sous-sol partiellement terminé, Lac-Étchemin, échangeur d'air, construction récente. 2 stationnements. Non-fumeur. Libre 1er juillet. 418-569-3322 louisbouchard836@hotmail.com

205 Logements / appartements à louer

2 MOIS GRATUITS! sur bail de 2 ans. 4-1/2, Lac-Étchemin, bien éclairé, construction récente, échangeur d'air. 2 stationnements. Non-fumeur. Libre 1er juillet. 418-569-3322 louisbouchard836@hotmail.com

205 Logements / appartements à louer

3-1/2, 305\$, 501 des Sommets, Lac Etchemin. Non chauffé. Libre 1er juillet. 418-625-3015

205 Logements / appartements à louer

4-1/2: St-Gervais, 277 Rue Lacroix Insonorisé, cabanon, déneigé. Idéal personnes âgées ou jeune couple, non chauffé/non éclairé, non-fumeur. 1er juillet. 418-887-3456

205 Logements / appartements à louer

ST-DAMIEN: maison 6-1/2 sur 2 étages, 2 stationnements déneigés, près des services. Libre 1er juillet. 490\$/ mois. 418-571-6764

485 Agence de rencontre avec permis

CONTACTS directs et rencontres sur le service # 1 au Québec! Conversations, rencontres inattendues, des aventures inoubliables vous attendent. Goûtez la différence. Appelez le 1-866-553-5652 pour les écouter ou bien, pour leur parler, depuis votre cellulaire, faites le # (carré) 6910 (des frais peuvent s'appliquer) L'aventure est au bout de la ligne. www.les-seductrices.com

585 Services financiers divers

SOLUTIONS à l'endettement. Trop de dettes? Reprenez le contrôle. Plusieurs bureaux en Beauce pour vous servir. MNP Ltée, Syndics autorisés en insolvabilité. 418-425-1127

Nancy Auclair
Courtier immobilier agréé
418 625-5030
418 230-9848
Pour vendre ou acheter : www.enbeauce.com

Faire affaire avec la compétence, voilà toute la différence !

VENDU

ST-LUC: Bungalow 1933

PRIX RÉVISÉ

ST-MAGLOIRE: Résidence centenaire sur rue tranquille, près de l'école, fenestration et syst. de chauffage neufs, murs de lattes, plafond de plus de 9 p. garage neuf de 24 X 26. Raison: Succession.

VENDU

ST-LUC: Très belle propriété.

NOUVEAU

ST-CYPRIEN: Résidence 2 étages avec 2 revenus additionnels, beaucoup de potentiel, toiture neuve, près des services, prix très intéressant et bien en dessous de l'évaluation municipale, zonage résidentiel et commercial. Une propriété bon marché !

NOUVEAU

ST-CAMILLE: Résidence ancestrale ayant un très beau cachet, plancher de bois d'origine, 3 cc, système de chauffage récent, 10 grandes pièces très éclairées, grand terrain de 22 000 pc avec garage et remise. AU PRIX DE L'ÉVALUATION MUNICIPALE !

NOUVEAU

ST-LOUIS: Chalet ou petite résidence habitable à l'année, installations septiques 2012, terrain de 62 500 pc, sans voisin immédiat, bon secteur pour amateur chasse et pêche. Ameublement inclus et libre rapidement !

37000\$

ST-MAGLOIRE: Propriété au cœur du village avec grand terrain de 20 700 pc. Résidence à bas prix mais demandant certaines rénovations. Vendeur motivé. Faites votre offre !

NOUVEAU

ST-LUC: Très belle propriété ayant été bien entretenue, 4 cc, grandes pièces à aire ouverte, beaucoup de rangements, grande entrée asphaltée avec garage 20 X 32 et terrain de 18035pc, libre rapidement si désiré. Bon rapport qualité-prix !

NOUVEAU

STE-JUSTINE: Charmante canadienne de 1982, 14 pces au total, très fonctionnel, demandera un peu de restauration, beaucoup de potentiel, grand terrain avec garage et abri d'auto. Prix sous l'évaluation municipale !

NOUVEAU

ST-PROSPER: Terrain de 52 482pc en pleine nature avec roulotte de parc 2014 installée en permanence, piscine neuve, installations septiques de 2011, ameublement et fournitures inclus, chauffage et climatisation central. Intimité assurée !

47 500\$

ST-CAMILLE: Jumelé avec revenus pour la seconde partie de l'immeuble, toiture récente, près des services, terrain additionnel inclus avec garage. Prix sous l'évaluation municipale !

NOUVEAU

LAC ETCHEMIN: Immeuble 3 logements avec excellente rentabilité de 21 000\$/an, revêtement ext. refait en 2017, très bien situé, près des services, poss. de libérer un logement pour prop.-occupant. Ne manquez pas cette opportunité d'affaires !

NOUVEAU
TERRAIN LOT

STE-ROSE: Terrain vacant 48 400 pc sur la Route 204 en direction de St-Georges, prêt pour la construction, environnement boisé, à 15 minutes de St-Prospér, aucun voisin immédiat.

PRIX RÉVISÉ

LAC ETCHEMIN: Superbe résidence 2003, 5 cc, 3 sl.bains, poss. de logement au s-sol, terrain avec aménagement paysager, piscine, garage et remise. Faites vite. Prix de 50 000\$ sous l'évaluation municipale !

PRIX RÉVISÉ

LAC ETCHEMIN: Bungalow disponible immédiatement, 4 cc, 2 sl.bains, s-sol aménagé, secteur tranquille, grande cour asphaltée avec abri d'auto, remise et patio. Prix sous l'évaluation municipale !

PRIX RÉVISÉ

ST-BENJAMIN: Propriété au cœur de la région Beauce-Etchemin, voisins éloignés, plusieurs améliorations apportées, demande encore certains travaux, endroit tranquille et près des grandes artères. Prix très abordable !

NOUVEAU 34 900\$

ST-LOUIS: Résidence à la campagne, voisins éloignés, à 15 min. de St-Prospér, grand terrain avec garage et remise, beaucoup de rénovations récentes et libre rapidement !

NOUVEAU 34 900\$

ST-MAGLOIRE: Résidence centenaire offrant une vue magnifique sur les montagnes, salon et cuisine à aire ouverte, grande terrasse et garage. A quelques minutes seulement du Massif du Sud. BAS PRIX POUR VENTE RAPIDE !

NOUVEAU 34 900\$

STE-ROSE: Duplex toujours loués et bien situé, très belle vue panoramique à l'arrière, toiture neuve, plusieurs rénovations effectuées. Un investissement à bas prix !

NOUVEAU 34 900\$

ST-LOUIS: Charmante propriété de village avec grand terrain, rue tranquille, maison 30 X 36 avec 6 cc, salle familiale, 2 remises et entrée asphaltée. BAS PRIX !

210 Logements / appartements chauffés à louer

4-1/2 propre, ensoleillé, Ste-Rose-de-Bellechasse, grand, bien situé, chauffé, éclairé. 418-267-5237

À Ste-Claire: grand 4-1/2, 1er étage, patio, stores inclus, ensoleillé. Libre. Idéal non-fumeur. 418-802-2009, 418-789-3152

LAC-ETCHEMIN: beau 5-1/2, 1er étage, portes-patio, beaucoup de rangement, 590\$. Libre 1er juillet, 418-883-4309

PINTENDRE: 4-1/2, rue Octave-Crémazie, A/C non chauffé, non éclairé, 740\$/ mois. 1er juillet, après 18h00/ 418-573-0373

ST-DAMIEN: 4-1/2, libre 1er mai, 435\$/ mois 418-883-5852, 418-789-2316

ST-DAMIEN: 4-1/2 secteur tranquille, 4 rue des Alouettes. Libre 1er juillet. 418-883-2004

210 Logements / appartements chauffés à louer

LAC-ETCHEMIN. 4-1/2, 535\$ chauffé, éclairé, libre 1er juillet. 418-625-0531, 418-230-2284

310 Divers à vendre

SCIERIES MOBILES à partir de 4,397\$ Coupez bois de toutes dimensions avec votre propre scierie à ruban portable. Info & DVD gratuits, www.ScieriesNorwood.ca/ 400QN 1-800-408-9995, poste: 400QN.

424 Astrologie/occultisme

Ana Médium pure, 40 ans d'expérience, ne pose aucune question, réponses précises et datées, confidentielles. Tél.: 514-613-0179 (Avec ou sans Visa/Mastercard)

484 Agence de rencontre avec permis

SAAQ - SAAQ - SAAQ Victime d'un accident automobile? Vous avez des blessures? Contactez-nous. Consultation gratuite. M. Dion Avocats, tél: 1-855-282-2022 www.sossaaq.com

RE/MAX agricole
Au service du monde
FERMES - FERMETTES - TERRES
TERRES À BOIS - ÉRABLIÈRES

SERVICES-CONSEILS
VENDRE, ACHETER OU LOUER
Bertrand Côté
Courtier Immobilier
RE/MAX Avantages

Bur.: 418 835-3535
Cell.: 418 933-9209
bertrand.cote99@videotron.ca

VISITEZ LES PROPRIÉTÉS SUR
WWW.COURTIERAGRICOLE.COM

La Voix du Sud
VOTRE MÉDIA D'ICI .com

Votre journal en ligne dès le mardi à minuit

www.lavoixdusud.com

MAISON À VENDRE

139 100\$

Maison très bien entretenue, lumineuse toute la journée grâce à son orientation et ses grandes ouvertures. Grande cour et terrain complètement paysagé, solarium 3 saisons, sous-sol entièrement aménagé. Plusieurs éléments inclus. Contactez le proprio au 418 789-2949, St-Damien-de-Buckland, disponible sur duproprio.com/777433.

EN BREF

Conférence de Josée Boudreault à Sainte-Justine

L'animatrice Josée Boudreault et son conjoint Louis-Philippe Rivard seront de passage à l'auditorium de l'école des Appalaches de Sainte-Justine le 13 avril prochain pour la présentation d'une conférence intitulée «Rebondir dans l'épreuve». Cette activité, présentée par la Table de concertation des aînés des Etchemins (TCAE), vise à mieux informer la population sur des sujets reliés au vieillissement. Josée Boudreault a subi un AVC en 2016 et a été forcée de réapprendre à manger, bouger, marcher et parler. Ceux intéressés à voir Josée Boudreault et son conjoint peuvent se procurer un billet

au coût de 25 \$ à l'avance en téléphonant au 418 625-4500. Ceux-ci seront offerts au coût de 30 \$ à la porte, le soir de l'événement. (S.L.)

Aimes-tu ma différence ?

Un spectacle de promotion pour le projet «Aimes-tu ma différence ?» aura lieu le samedi 26 mai à 19 h au Centre des Arts et de la Culture de Lac-Etchemin. Billets au coût de 10 \$ en vente chez Métro Lac-Etchemin et au Magasin Coop de Sainte-Justine. Les artistes invités seront Lyne Labelle, Marie-Claude Lord, Annie Venables et Alain Giroux, accompagnés de Mario Jacques et Yves Lacombe. Les profits

de cette soirée seront remis à l'organisme «Aimes-tu ma différence ?», qui lutte contre l'intimidation dans les écoles. Autre spectacle à venir le samedi 22 septembre à l'Auditorium de l'école des Appalaches de Sainte-Justine. (S.L.)

Soirée reconnaissance des bénévoles bellechassois

Le Centre d'action bénévole Bellechasse-Lévis-Lotbinière tiendra, dans le cadre de la Semaine de l'action bénévole qui aura lieu du 15 au 21 avril, trois soirées reconnaissance pour les bénévoles de

chaque territoire desservi par l'organisme. Dans Bellechasse, cette soirée aura lieu le mardi 17 avril au Centre socioculturel de Saint-Gervais, à 18 h. Cette soirée permettra aux organisations, aux institutions et aux municipalités d'exprimer leur gratitude envers les bénévoles, pour leur implication. Vous recherchez des occasions de bénévolat ? Visitez la plateforme www.jebenevole.ca et obtenez les plus récentes offres de bénévolat individuelles ou de groupe disponibles. Pour info : Mireille O'Brien au 418 838-4094, poste 224. (S.L.)

VOUS ÊTES SANS EMPLOI?

PRENEZ DE L'EXPÉRIENCE
EN PERFECTIONNANT VOS COMPÉTENCES

DOMAINES OFFERTS

- COMPTABILITÉ
- MARKETING
- SECRÉTARIAT
- COMMUNICATION
- ACHATS ET VENTES
- RESSOURCES HUMAINES

Améliorer
votre anglais des affaires
vos connaissances informatiques
votre recherche d'emploi



GESTION TRAVAIL
CHAUDIÈRE-APPALACHES

Avec la participation financière de :

Québec

418 838-2848

www.gestiontravail.qc.ca

>129515



FENESTRATION ROY INC.

Offre d'emploi

Installateur portes et fenêtres

Description du poste

• Faire le remplacement de portes et fenêtres dans le secteur résidentiel

Qualités, compétences requises

- Doit avoir une bonne capacité physique
- Doit savoir se servir d'un ruban à mesurer
- Doit être capable d'exécuter le travail avec minutie
- Doit entretenir de bonnes relations avec ses collègues et clients
- Doit détenir un cours de sécurité pour les chantiers (facultatif)

Conditions et avantages

Nous offrons une formation rémunérée et des avantages concurrentielles pour ce poste. Le salaire de base est de \$17.50 / heure ou selon compétences.

Vous pouvez faire parvenir votre curriculum vitae avant le 6 avril 2018 à fenestrationroy@gmail.com ou par télécopieur au 418-472-0788



>129285

La Voix du Sud
VOTRE MÉDIA D'ICI

CONSEILLERS EN SOLUTIONS MÉDIAS

RESPONSABILITÉS

- Solliciter et développer les ventes de la gamme complète de nos solutions publicitaires

EXIGENCES

- Expériences professionnelles dans le domaine de la vente incluant le développement de la clientèle
- Habiletés marquées en communication
- Vous êtes passionné des solutions Internet et des nouvelles technologies numériques.

SALAIRE COMPÉTITIF,
ASSURANCES COLLECTIVES



>129412

Les personnes intéressées par ce poste sont invitées à soumettre leur CV à Caroline Gilbert à cgilbert@icimedias.ca avant le 6 avril



MRC
de Bellechasse

La municipalité régionale de comté (MRC) de Bellechasse recherche des candidats pour combler le poste suivant :

OFFRE D'EMPLOI

INSPECTEUR EN BÂTIMENT ET ENVIRONNEMENT

TYPE DE POSTE

Temps plein
Temporaire (10 à 12 mois remplacement d'un congé de maternité)

RESPONSABILITÉS

Sous la supervision du directeur du service d'inspection régional, le travail de l'inspecteur en bâtiment et environnement consistera à :

- Analyser les demandes de permis et certificats;
- Faire respecter la réglementation en matière d'urbanisme et d'environnement;
- Effectuer des inspections sur le territoire et en assurer le suivi par l'émission de lettres, d'avis d'infraction, de constats d'infraction, de rapports internes, etc.;
- Répondre aux demandes d'informations des citoyens;
- Collaborer à certains dossiers ou projets spéciaux du service d'inspection régional.

EXIGENCES

- Détenir un diplôme d'études universitaire ou collégial en urbanisme, aménagement du territoire, génie civil ou autre discipline jugée équivalente;
- Bonne connaissance des logiciels Word et Excel;
- Bonne maîtrise du français parlé et écrit;
- Bonne connaissance des lois et règlements reliés à l'emploi (Q-2,r.22, LAU);
- Démontrer des aptitudes à travailler avec le public et en équipe;
- Être responsable, autonome et avoir un minimum de flexibilité dans l'horaire de travail.

CONDITIONS DE TRAVAIL ET SALARIALES

Selon celles établies dans l'entente de travail des employés de bureau de la MRC et selon la structure salariale en vigueur (classe 7, salaire horaire entre 24,94 \$ et 33,52 \$). Toute personne qualifiée et intéressée doit faire parvenir son curriculum vitae à l'adresse suivante au plus tard le mardi 3 avril 2018, 16h30.

MRC de Bellechasse

Concours inspecteur en bâtiment et environnement

Att: Nancy Lacasse
100, rue Monseigneur Bilodeau
Saint-Lazare (Québec) G0R 3J0
Courriel: rh@mrcbellechasse.qc.ca

OFFRE D'EMPLOI



MANOEUVRE OUVRIER(ÈRE) PÉPINIÉRISTE (PLUSIEURS POSTES)

Endroit: Saint-Prosper

Salaires: 13 \$ l'heure

Conditions: pour une durée de 3 à 5 semaines.

Début du travail: avril.

Exigences: bonne capacité et résistance physique, dextérité manuelle.

Fonctions: triage de plants de conifères et différents travaux de manutention.

Bechedor inc.
1508, 25^e Avenue
Saint-Prosper, Beauce
G0M 1Y0
418 594-8580

Le Service des plaques porte-clés de l'Association des Amputés de guerre C'est gratuit et efficace!

« Merci infiniment de m'avoir retourné mes clés. Vous m'avez fait économiser 400 \$, soit le coût de remplacement de ma télécommande. » – Diane

En protégeant les dispositifs de valeur de votre trousseau de clés avec une plaque porte-clés des Amputés de guerre, vous appuyez les programmes offerts aux personnes amputées.

Commandez des plaques porte-clés en ligne.



Les Amputés de guerre
514 398-0759 ou 1 800 250-3030
amputesdeguerre.ca



N° d'enregistrement d'organisme de bienfaisance : 13196 9628 RR0001

AGENDA

INVITATIONS À LA DANSE

SAMEDI 31 MARS

Le club FADOQ Les bons vivants de Saint-Camille vous invite à une soirée de danse, à 20 h, au gymnase de l'école primaire de l'endroit.

DIMANCHE 1ER AVRIL

Le Club de l'âge d'or de SAINT-LÉON vous invite à un après-midi dansant à 13 h 30 au Centre communautaire de l'endroit. Prix de présence. Un léger goûter sera servi. Pour info : 418-642-5534 ou 5459.

AUTRES ACTIVITÉS

Brunch de Pâques

Un brunch de Pâques aura lieu le dimanche 1er avril, entre 11 h et 13 h, au Centre Communautaire de Saint-Nazaire. Les profits de l'activité seront remis à la communauté pastorale de Saint-Nazaire, de la Paroisse de Sacré-Coeur-de-Jésus en Bellechasse. Pour infos : Linda au 418 642-2411.

Bingo à Saint-Camille

Le Club FADOQ Les bons vivants de Saint-Camille vous invite à son bingo récréatif qui aura lieu le mercredi 4 avril à 13 h à la salle paroissiale de Saint-Camille. Les prix sont en argent.

Partie de sucre de la FADOQ Saint-Malachie

Le Club FADOQ de Saint-Malachie organise une partie de sucre à l'Érablière Réal Bruneau de Saint-Henri le jeudi 5 avril à compter de 11 h 30. 12 \$ pour les membres

de la FADOQ et 19 \$ pour les non-membres. Le prix comprend : repas servi aux tables à volonté, tire sur la neige, musique canadienne. Prix de présence. Réservez auprès de Marielle au 418 642-2118.

Invitation de la FADOQ Saint-Henri

Un souper de cabane à sucre aura lieu le jeudi 5 avril à 17 h 30 à l'Érablière Réal Bruneau de Saint-Henri. Musique, danse et tire sur neige en soirée. Réservez auprès de Gilles au 418 882-2942.

Dîner de cabane à sucre

Le Club de la Fraternité de Saint-Luc invite ses membres à un dîner à la cabane à sucre Vachon de Saint-Odilon le lundi 9 avril. Coût : 21 \$. Du covoiturage sera organisé. Réservez avant le 4 avril auprès de Yolande au 418 636-2542 ou de Jeannine au 418 636-2031.

Fermières Saint-Odilon

Le Cercle de fermières de Saint-Odilon informe ses membres que la prochaine réunion se tiendra le mercredi 4 avril à 19 h 30 au local habituel. Conférence sur l'incontinence urinaire.

Centre d'écoute du CEPS Beauce-Etchemins

Tu aimerais te sentir écouté et compris dans ce que tu vis ? Le Centre d'écoute du CEPS Beauce-Etchemins est accessible 24 heures sur 24, 7 jours sur 7. Téléphone-nous au 418 228-0001. Pour ceux et celles qui préfèrent écrire : www.acetdq.org. Le centre de « chat-écoute » est ouvert du lundi au jeudi de 18 h à 22 h.

La Voix du Sud
VOTRE MÉDIA D'ICI .COM

COORDONNATRICE AUX VENTES

Vous êtes dynamique, ouverte d'esprit, fonceuse et motivée? Vous recherchez un travail dans un milieu professionnel et stimulant avec un salaire concurrentiel et des avantages sociaux? Vous avez une passion pour le travail d'équipe et le service client? Nous désirons vous rencontrer!

La Voix du Sud est présentement à la recherche d'une coordonnatrice aux ventes pour rejoindre son équipe. La coordonnatrice aux ventes apporte un soutien aux conseillers en solutions médias et s'occupe du service à la clientèle.

De façon plus précise, elle assume les responsabilités suivantes:

- Assurer le lien entre la clientèle, les conseillers en publicité, la production et l'administration;
- Entrer les bons d'insertion dans le système et contrôler l'exactitude de toutes les informations;
- Participer à la préparation des esquisses et au processus d'approbation des épreuves par le client;
- Coordonner le transfert du matériel à l'atelier de production en étroite collaboration avec les conseillers en publicité et les clients;
- Produire des rapports;
- Fournir un support aux ventes pour les hebdomadaires de Saint-Georges, de Sainte-Marie et Lac-Etchemin au besoin;
- Effectuer sur demande toute autre tâche connexe;
- Lieu de travail : Lac-Etchemin.

EXIGENCES

- Un (1) à trois (3) années d'expérience dans un poste relié au service à la clientèle;
- Habiletés marquées en communication et un grand souci du service à la clientèle;
- Capacité de travailler en équipe;
- Maîtrise des logiciels Word, Excel et Outlook;
- Sens de l'organisation et bonne résistance au stress;
- Précision, minutie et souci du détail;
- Initiative, débrouillardise, sens de l'urgence.

Toute combinaison de formation et/ou d'expérience jugée équivalente sera considérée. Les personnes intéressées par ce poste sont invitées à soumettre leur CV à Caroline Gilbert par courriel à cgilbert@icimedias.ca avant le 6 avril.



>129411

AVIS

CESSION DE GREFFE ET DES DOSSIERS

Avis vous est donné que Me Reynald Goulet, notaire à Saint-Gervais a fait cession de son greffe et de ses dossiers en faveur de Me Roch Godbout, notaire avec la permission du Comité exécutif de la Chambre des Notaires accordée le 14 février 2018. Me Roch Godbout notaire de l'étude Goulet & Godbout Notaires et associés SENC, ayant sa principale place d'affaires à Saint-Gervais-de-Bellechasse au 145, rue Principale, G0R 3C0, peut y être rejoint du lundi au vendredi de 7h30 à 17h00, par téléphone au 418 887-3277

>127746

AVIS

AVIS DE CLÔTURE D'INVENTAIRE

Avis est par les présentes donné que, à la suite du décès de Fernande Gagnon, en son vivant domiciliée au 80, boulevard Bégin, Sainte-Claire, (Québec), G0R 2V0, survenu le 15 octobre 2017, un inventaire des biens de la défunte a été fait par les liquidateurs successoraux, Louise et Claude Fortier, le 15 février 2018. Cet inventaire peut être consulté par les intéressés, à l'étude de Me Jean-Marc Fortier, notaire sise au 91, boulevard Bégin, Sainte-Claire, province de Québec, G0R 2V0. Donné ce 21 mars 2018 Louise et Claude Fortier, liquidateurs

>128778

AVIS PUBLIC



PROVINCE DE QUÉBEC
MUNICIPALITÉ D'ARMAGH

PROJET : Réfection du rang de la Fourche Ouest sur 800 mètres

La municipalité d'Armagh requiert des soumissions pour la réalisation des travaux de réfection d'un tronçon de chaussée du rang de la Fourche Ouest. Les travaux incluent, sans toutefois s'y limiter, des opérations de décohésionnement, de rehaussement et de mise en place d'enrobés bitumineux sur environ 800 mètres ainsi que le remplacement d'un ponceau TBA de 2100 mm de diamètre.

Le soumissionnaire qui se verra octroyer le contrat devra réaliser les travaux selon les plans et devis réalisés par la MRC de Bellechasse en date du 20 mars 2018.

La municipalité ne s'engage à accepter ni la soumission la plus basse, ni aucune des soumissions reçues, et elle décline toute responsabilité à l'égard de l'un ou l'autre des soumissionnaires en cas de rejet de toutes les soumissions. Le contrat est adjugé sur décision du Conseil de la municipalité, à sa seule discrétion, et la municipalité ne peut être liée d'aucune autre façon que par une résolution de son Conseil.

Date d'ouverture des soumissions : **13 avril 2018 à 10h00**

Lieu du dépôt des soumissions : 5, rue de la Salle
Armagh (Québec) G0R 1A0

Les soumissionnaires doivent se procurer les documents d'appel d'offres sur le site du SEAO. Les frais sont fixés selon la tarification établie par le SEAO.

Une garantie de soumission de 10 % du prix soumis doit accompagner la soumission.

Donné à Armagh, le 20 mars 2018.

Sylvie Vachon
Directrice générale et secrétaire-trésorière
Municipalité d'Armagh

>128666

AVIS AU RÉGISTRATEUR

Avis public est, par les présentes, donné par le soussigné, Martin Roy, directeur général adjoint et secrétaire-trésorier adjoint de la MRC des Etchemins, que les immeubles ci-après désignés seront vendus à l'enchère publique (selon la Loi) à la salle du Conseil des maires de la MRC des Etchemins, au 1137, Route 277, Lac-Etchemin, JEUDI le 10 mai 2018, à 10 heures de l'avant-midi, pour défaut de paiement des taxes municipales, scolaires ou autres impositions encourues, avant la vente.

Municipalité de Lac-Etchemin :

Jean Lafflamme, Matricule: 28 053
Yolande Gosselin, Odilon Couture 0936-69-6586
1120, route 277 Lot: 3 603 048
Lac-Etchemin Cadastre du Québec
GOR 1S0 Montant dû: **1210.58\$**

Désignation :

Un immeuble connu et désigné comme étant le lot numéro **TROIS MILLIONS SIX CENT TROIS MILLE QUARANTE-HUIT (3 603 048) du CADASTRE DU QUÉBEC**, dans la circonscription foncière de **DORCHESTER**.

Avec bâtisses dessus érigées et notamment la résidence portant le numéro 1120, Route 277, Lac-Etchemin (Québec), GOR 1S0, circonstances et dépendances.

Avec et Sujet à toutes les servitudes inhérentes audit immeuble et notamment les suivantes pour le passage d'une ligne électrique, pour autant qu'elles s'appliquent à cet immeuble :

- Servitude consentie par Joseph GAGNÉ en faveur de St-Francis Water & Power, publiée à Dorchester sous le numéro : 62 394 ;

- Servitude consentie par Patrick GILBERT en faveur de Shawinigan Water & Power, publiée à Dorchester sous le numéro : 98 068.

Municipalité de Lac-Etchemin :

Jimmy Paquet Matricule:
28 053-0246-76-7031
30, rue des Cascades Lot: 4 341 486, 4 341 487,
Lac-Etchemin 4 341 501
GOR 1S0 Cadastre du Québec
Montant dû: **679.62\$**

Désignation :

Un immeuble connu et désigné comme suit :

1) Le lot numéro **QUATRE MILLIONS TROIS CENT QUARANTE-ET-UN MILLE QUATRE CENT QUATRE-VINGT-SIX (4 341 486) du CADASTRE DU QUÉBEC**, dans la circonscription foncière de **DORCHESTER**.

2) Le lot numéro **QUATRE MILLIONS TROIS CENT QUARANTE-ET-UN MILLE QUATRE CENT QUATRE-VINGT-SEPT (4 341 487) du CADASTRE DU QUÉBEC**, dans la circonscription foncière de **DORCHESTER**.

3) Le lot numéro **QUATRE MILLIONS TROIS CENT QUARANTE-ET-UN MILLE CINQ CENT UN (4 341 501) du CADASTRE DU QUÉBEC**, dans la circonscription foncière de **DORCHESTER**.

Le tout avec bâtisses dessus érigées portant le numéro 30, Rue des Cascades, Lac-Etchemin (Québec), GOR 1S0, circonstances et dépendances.

AVEC et SUJET ledit immeuble aux servitudes actives et passives, apparentes ou occultes, pouvant affecter ledit immeuble, suivant titres dûment publiés, s'il s'en trouve, et notamment une servitude de passage découlant de l'acte publié à Dorchester sous le numéro : 163 191, des servitudes en faveur d'Hydro-Québec, découlant des actes publiés à Dorchester sous les numéros : 160 328, 160 330 et 160 473, si applicables, et un procès-verbal de bornage publié à Dorchester sous le numéro : 135 339, si applicable.

Municipalité de Sainte-Aurélié :

Danielle L'Heureux Matricule: 28 015-1613-05-1308
Rue des Saules Lot: 5 572 030
Sainte-Aurélié Cadastre du Québec
GOM 1M0 Montant dû: **1 568.42\$**

Désignation :

Un immeuble connu et désigné comme étant le lot numéro **CINQ MILLIONS CINQ CENT SOIXANTE-DOUZE MILLE TRENTE (5 572 030) du CADASTRE DU QUÉBEC**, dans la circonscription foncière de **DORCHESTER**.

Le tout sans bâtisse et situé sur la Rue des Saules à Sainte-Aurélié, circonstances et dépendances.

AVEC et SUJET ledit immeuble aux servitudes actives et passives, apparentes ou occultes, pouvant affecter ledit immeuble, suivant titres dûment publiés, s'il s'en trouve, et notamment sujet cet immeuble aux droits passifs et perpétuels de superficie et de passage et à la servitude passive et perpétuelle d'égout et à la prohibition de construire découlant de l'acte publié à Dorchester sous le numéro : 192 360, et à la convention de réparation ou d'entretien des conduites d'aqueduc et d'égouts découlant de l'acte publié à Dorchester sous le numéro : 245 174.

Municipalité de Saint-Camille-de-Lellis :

Stéphane Bujold Matricule:
28 070-2749-48-7698
101, rue de la Fabrique Lot: 5 325 619
Saint-Camille-de-Lellis Cadastre du Québec
GOR 2S0 Montant dû: **3 270.33\$**

Désignation :

Un immeuble connu et désigné comme étant le lot numéro **CINQ MILLIONS TROIS CENT VINGT-CINQ MILLE SIX CENT DIX-NEUF (5 325 619) du CADASTRE DU QUÉBEC**, dans la circonscription foncière de **BELLECHASSE**.

Avec les bâtisses dessus construites situées au 101, Rue de la Fabrique, Saint-Camille-de-Lellis (Québec), GOR 2S0, circonstances et dépendances.

Le tout avec les servitudes actives et sujet aux servitudes passives, s'il s'en trouve suivant titres.

Municipalité de Saint-Louis :

Christine Lévesque Matricule:
28 035-1723-66-8251
119, rang de la Merisière Lot: 5 179 323
Saint-Louis Cadastre du Québec
GOR 2L0 Montant dû: **2 920.37\$**

Désignation :

Un immeuble connu et désigné comme étant le lot numéro **CINQ MILLIONS CENT SOIXANTE-DIX-NEUF MILLE TROIS CENT VINGT-TROIS (5 179 323) du CADASTRE DU QUÉBEC**, dans la circonscription foncière de **DORCHESTER**.

Avec les bâtisses dessus construites situées au 119, Rang de la Merisière, Saint-Louis-de-Gonzague (Québec), GOR 2L0, circonstances et dépendances.

AVEC et SUJET ledit immeuble aux servitudes actives et passives, apparentes ou occultes, pouvant affecter ledit immeuble, suivant titres dûment publiés, s'il s'en trouve, et notamment pour le bénéfice dudit immeuble, une servitude active, réelle et perpétuelle de passage dans une rue privée, telle qu'établie dans les actes publiés à Dorchester sous les numéros : 181 051 et 190 443, ainsi qu'une servitude active, réelle et perpétuelle, permettant de se connecter à l'aqueduc communautaire, telle qu'établie dans l'acte publié à Dorchester sous le numéro : 181 051.

Municipalité de Saint-Louis :

Michel Bernard, Joanna Maria Sep Matricule:
28 035-1627-20-9409185,
route de la Grande-Ligne Lot: 5 179 288
Saint-Louis Cadastre du Québec
GOR 2L0 Montant dû: **2 112.09\$**

Désignation :

Un immeuble connu et désigné comme étant le lot numéro **CINQ MILLIONS CENT SOIXANTE-DIX-NEUF MILLE DEUX CENT QUATRE-VINGT-HUIT (5 179 288) du CADASTRE DU QUÉBEC**, dans la circonscription foncière de **DORCHESTER**.

Le tout avec les bâtisses dessus construites, circonstances et dépendances, sises au 185, Route de la Grande-Ligne, Saint-Louis-de-Gonzague (Québec), GOR 2L0.

Sujet ledit immeuble aux servitudes d'utilité publique le desservant, notamment les droits d'Hydro-Québec d'occuper une partie de l'immeuble pour fins d'installation des circuits, poteaux et équipements nécessaires au branchement et au réseau, le tout conformément aux dispositions des Conditions de Services d'Électricité.

Municipalité de Saint-Magloire :

Laurent Goupil Matricule:
28 075-2159-07-4456
35, rue Maurice Lot: 5 067 659
Saint-Magloire Cadastre du Québec
GOR 2M0 Montant dû: **2 761.18\$**

Désignation :

Un immeuble connu et désigné comme étant le lot numéro **CINQ MILLIONS SOIXANTE-SEPT MILLE SIX CENT CINQUANTE-NEUF (5 067 659) du CADASTRE DU QUÉBEC**, dans la circonscription foncière de **BELLECHASSE**.

Avec les bâtisses dessus construites, portant le numéro civique 35, Rue Maurice, Saint-Magloire (Québec), GOR 3M0, circonstances et dépendances.

AVEC et SUJET ledit immeuble aux servitudes actives et passives, apparentes ou occultes, pouvant affecter ledit immeuble, suivant titres dûment publiés, s'il s'en trouve.

Municipalité de Saint-Magloire :

Mario Leclerc Matricule:
28 075-2357-18-4465
245, route 281 Lot: 5 067 884
Saint-Magloire Cadastre du Québec
GOR 2M0 Montant dû: **1 514.78\$**

Désignation :

Un immeuble connu et désigné comme étant le lot numéro **CINQ MILLIONS SOIXANTE-SEPT MILLE HUIT CENT QUATRE-VINGT-QUATRE (5 067 884) du CADASTRE DU QUÉBEC**, dans la circonscription foncière de **BELLECHASSE**.

Avec les bâtisses dessus construites, portant le numéro civique 245, Route 281, Saint-Magloire (Québec), GOR 3M0, circonstances et dépendances.

AVEC et SUJET ledit immeuble aux servitudes actives et passives, apparentes ou occultes, pouvant affecter ledit immeuble, suivant titres dûment publiés, s'il s'en trouve.

Municipalité de Saint-Prosper :

Emmanuel Maheu Matricule:
28 020-0514-79-8943
620, 35^e rue Lot: 3 947 508
Saint-Prosper Cadastre du Québec
GOM 1Y0 Montant dû: **3 643.17\$**

Désignation :

Un immeuble connu et désigné comme étant le lot numéro **TROIS MILLIONS NEUF CENT QUARANTE-SEPT MILLE CINQ CENT HUIT (3 947 508) du CADASTRE DU QUÉBEC**, dans la circonscription foncière de **DORCHESTER**.

Avec les bâtisses dessus construites, portant le numéro civique 620, 35^e Rue, Saint-Prosper (Québec), GOM 1Y0, circonstances et dépendances.

AVEC et SUJET ledit immeuble aux servitudes actives et passives, apparentes ou occultes, pouvant affecter ledit immeuble, suivant titres dûment publiés, s'il s'en trouve, notamment une servitude active de passage établie suivant acte publié à Dorchester sous le numéro : 156 947, et une servitude active consistant en un droit de décharge du lac artificiel dans le fossé de ligne, telle qu'établie suivant acte publié à Dorchester sous le numéro : 134 222.

Municipalité de Sainte-Rose-de-Watford :

Lise Landry et Vital Lévesque Matricule: 28 030-1031-64-2911
755, Rue Principale Lot: 4 217 161
Sainte-Rose-de-Watford Cadastre du Québec
GOR 4G0 Montant dû: **2 906.37\$**

Désignation :

Un immeuble connu et désigné comme étant le

lot numéro **QUATRE MILLIONS DEUX CENT DIX-SEPT MILLE CENT SOIXANTE-ET-UN (4 217 161) du CADASTRE DU QUÉBEC**, dans la circonscription foncière de **DORCHESTER**.

Avec bâtisse dessus érigée portant le numéro 755, Rue Principale, Sainte-Rose-de-Watford (Québec), GOR 4G0, circonstances et dépendances.

SUJET ledit immeuble à une servitude réelle et perpétuelle de conduites d'égouts consentie en faveur de la Municipalité de Sainte-Rose-de-Watford suivant acte publié à Dorchester sous le numéro : 13 989 333.

SUJET également ledit immeuble, s'il y a lieu, à une servitude de passage consentie en faveur d'Hydro-Québec, telle qu'établie suivant acte publié à Dorchester sous le numéro : 195 062.

SUJET également ledit immeuble, en autant qu'elle s'applique encore, à la servitude de vue constituée aux termes de l'acte publié à Dorchester sous le numéro : 116 923.

AVEC et SUJET finalement ledit immeuble à une servitude réciproque de passage mitoyen, telle qu'établie suivant acte publié à Dorchester sous le numéro : 116 923.

Municipalité de Saint-Zacharie :

Michel Cormier Matricule:
28 005-1509-67-1206
852, 15^e rue Lot: 5 573 154
Saint-Zacharie Cadastre du Québec
GOM 2C0 Montant dû: **4 084.65\$**

Désignation :

Un immeuble connu et désigné comme étant le lot numéro **CINQ MILLIONS CINQ CENT SOIXANTE-TREIZE MILLE CENT CINQUANTE-QUATRE (5 573 154) du CADASTRE DU QUÉBEC**, dans la circonscription foncière de **DORCHESTER**.

Avec les bâtisses dessus construites, portant le numéro civique 852, 15^e Rue, Saint-Zacharie (Québec), GOM 2C0, circonstances et dépendances.

AVEC et SUJET ledit immeuble aux servitudes actives et passives, apparentes ou occultes, pouvant affecter ledit immeuble, suivant titres dûment publiés, s'il s'en trouve, notamment sujet, en autant qu'applicable, à une servitude concernant le système d'égout collecteur établie en faveur de la Municipalité de Saint-Zacharie suivant acte publié à Dorchester sous le numéro : 97 010, et sujet également aux droits d'Hydro-Québec d'occuper une partie de l'immeuble aux fins d'installer et d'entretenir ses équipements nécessaires à l'exploitation de la ligne de distribution d'électricité, le tout conformément aux Conditions de services d'électricité approuvées par la Régie de l'Énergie.

Municipalité de Saint-Zacharie :

Steeve Turgeon Matricule:
28 005-1601-07-8734
Route des Sucriers Lot: 5 572 042
Saint-Zacharie Cadastre du Québec
GOM 2C0 Montant dû: **1 030.51\$**

Désignation :

Un immeuble connu et désigné comme étant le lot numéro **CINQ MILLIONS CINQ CENT SOIXANTE-DOUZE MILLE QUARANTE-DEUX (5 572 042) du CADASTRE DU QUÉBEC**, dans la circonscription foncière de **DORCHESTER**.

Le tout sans bâtisse et situé sur la Route des Sucriers à Saint-Zacharie, circonstances et dépendances.

AVEC et SUJET ledit immeuble aux servitudes actives et passives, apparentes ou occultes, pouvant affecter ledit immeuble, suivant titres dûment publiés, s'il s'en trouve.

Donné à Lac-Etchemin, ce quinzième jour du mois de mars 2018.

Martin Roy,
directeur général adjoint et secrétaire-trésorier adjoint

SPORTS

Beau succès pour le 56^e Tournoi des Vétérans de Saint-Prosper

SERGE LAMONTAGNE
slamontagne@lavoixdusud.com

HOCKEY. La 56^e édition du Tournoi provincial des Vétérans de Saint-Prosper, qui se déroulait du 9 au 11 mars à l'aréna de cette localité, a une fois connu beaucoup de succès avec une quinzaine de formations regroupées dans quatre classes.

Une classe entièrement féminine était au menu de cette compétition. Quatre équipes se sont disputé la victoire et c'est la formation de Chantal Bolduc qui l'a emporté contre l'équipe des «Tout croches» en finale.

Dans la classe «récréation», trois équipes étaient en compétition et la victoire est allée à la formation de la Cage aux sports qui a blanchi la «Gang du jeudi» 2-0.

On retrouvait également quatre équipes dans les classes «Participation» et «Ligue de bière» qui ont été remportées, dans l'ordre, par les Joli-Cœur Lacasse et Les Jokers.

Les membres du comité organisateur tiennent à remercier les commanditaires du tournoi et confirment qu'une 57^e édition du Tournoi des Vétérans aura lieu du 8 au 10 mars 2019.



La formation de Chantal Bolduc a remporté les honneurs de la classe féminine au Tournoi des Vétérans de Saint-Prosper. (Photo gracieuseté)



Les Jokers, champions de la classe «Ligue de bière». (Photo gracieuseté)



La formation de la Cage aux sports, vainqueurs de la classe récréation. (Photo gracieuseté)



L'équipe de Joli-cœur Lacasse a remporté les honneurs de la classe participation. (Photo gracieuseté)

À JAMAIS DANS NOS COEURS

INMEMORIAM.CA

REMERCIEMENTS



THERRIEN, Yvon
(Saint-Lazare)

Vous avez eu la délicatesse lors du décès de Monsieur Yvon Therrien, survenu le 12 Mars 2018, de nous témoigner par un geste personnel, la part que vous preniez à notre peine. Nous en avons été sincèrement touchés et nous tenons à vous dire notre profonde gratitude.

Veuillez considérer ces remerciements comme vous étant adressés personnellement.

On the road again...

De son épouse Lucie Leblond, ses enfants Mélyny et Patrick.

MESSE 1^{er} ANNIVERSAIRE



LAMONTAGNE Gérardine
(Saint-Nérée)

Déjà un an que tu nous as quittés. La chaleur de ta présence nous manque tellement.

Ton beau sourire, ton dévouement, ta joie de vivre et l'amour que tu nous as donné germeront en nous à tout jamais.

En ta mémoire, une messe anniversaire sera célébrée le dimanche 1 avril 2018 à 9 h en l'église de Saint-Nérée. Merci à tous ceux et celles qui se joindront à nous pour cette célébration.

Les membres de la famille Lamontagne.

SUR LE **PODIUM**

FAITES-NOUS CONNAÎTRE VOS RÉUSSITES !



Faites-nous parvenir votre photo et un court texte à redaction@lavoixdusud.com
Pour tout connaître sur les nouvelles sportives www.lavoixdusud.com/sectionSPORTS

Fier partenaire de la réussite sportive des gens de notre région.

VOLLEYBALL

Carcajous : deux championnats en volleyball féminin

Les deux formations benjamines Division 2 de volleyball de la Polyvalente des Abénaquis de Saint-Prospier ont fait belle figure remportant les bannières de championnes de la Ligue sportive interscolaire. Les finales de ce circuit avaient lieu le mercredi 21 mars à la Polyvalente St-François de Beauceville et à l'école secondaire Veilleux de Saint-Joseph.

La formation benjamine mineure (1re secondaire) a connu un parcours parfait, triomphant des Faucons de la Polyvalente St-François en deux sets de 25-22 et 25-21 lors de la finale.

De son côté, la deuxième équipe, qui regroupait des jeunes de 1re et 2e secondaires, a eu un parcours similaire qui s'est terminé par un gain en deux sets de 25-15 et 25-19 contre les Panthères de l'école secondaire Veilleux. (S.L.)

À Saint-Joseph, la deuxième formation benjamine mineure l'a emporté contre l'équipe locale en finale.

(Photo gracieuseté)



Ces joueuses de 1^{re} secondaire l'ont emporté en finale de leur groupe contre la Polyvalente Saint-François.

(Photo gracieuseté)



Six médailles pour le CPA Abénakis à La Pocatière

Les patineuses du CPA Abénakis ont très bien fait lors de l'invitation Donald-Chiasson, compétition présentée les 10 et 11 mars à La Pocatière, six d'entre elles ayant remporté des médailles.

Trois d'entre elles ont décroché des premières positions dans leurs catégories respectives, soit Jolianne Brochu qui a remporté l'or en Star 5/13 ans et plus, ainsi que Maëlle Comeau-Goulet et Élie Vachon en Star 5/13 ans et moins.



Catherine Desjardins, Jolianne Brochu, Maëlle Comeau-Goulet, Léa Prévost et Élie Vachon. (Photo gracieuseté)
Catherine Desjardins et Léa Prévost ont décroché une médaille de bronze en Star 6/13 ans et plus, tout comme Léa Prévost médaille de bronze Star 5 plus de 13 ans, alors que Lara Bernier terminait troisième en Star 4 (S.L.)



Lara Bernier. (Photo gracieuseté)

Un mini-camp de hockey à Saint-Prospier

Dans le cadre du projet volontariat du Carrefour jeunesse-emploi Les Etchemins, quatre hockeyeurs des Bulls de Saint-Prospier, de la Ligue de hockey Junior AA Chaudière-Appalaches, ont offert un mini-camp de hockey qui a réuni une quinzaine d'enfants de 8 à 11 ans les 7 et 8 mars à l'aréna de Saint-Prospier.

Alexandre Leclerc, Francis Drouin, Gabriel Beaudoin et Maxime Cormier ont eu du plaisir à concevoir et surtout réaliser ce mini-camp qui, selon eux, semblait vraiment répondre à un besoin.

Les quatre joueurs, qui sont déjà prêts à tenter l'expérience de nouveau l'an prochain, ont souligné que leurs protégés, qui venaient de plusieurs municipalités des Etchemins, étaient hyper motivés et ont bien répondu aux consignes.

Supervisé par Kelly Roy, intervenante psychosociale du CJE, le projet volontariat est un projet entièrement planifié et réalisé par les jeunes volontaires. Celui-ci vise à favoriser la persévérance scolaire, l'autonomie personnelle et sociale, de même que la participation des jeunes de 18 à 29 ans à des projets d'entrepreneuriat, de bénévolat et de volontariat. (S.L.)

Alexandre Leclerc, Francis Drouin, Gabriel Beaudoin et Maxime Cormier ont tenu un mini-camp de hockey à Saint-Prospier, tout récemment, dans le cadre du projet volontariat du CJE des Etchemins.

(Photo gracieuseté)



À l'écoute de vos besoins

Blouin

OPTOMETRIE
Services visuels complets

- Examen de la vue • Lunettes • Verres de contact • Photographie du fond de l'œil

1554, Route 277, Lac-Etchemin
(Promenades Etchemin)

418 625-5253

blouin-optometrie.com

PARTY DE FIN DE SAISON

Le 7 avril dès 16h

ouvert à tous



Musique et animation par
MICHEL MATHIEU

Tirage d'un abonnement de saison et
d'un casier annuel parmi ceux qui
auront renouvelé leur billet de saison
avant le 7 avril

18\$
adulte

Tirage d'une paire de skis Head,
d'un frigo Moosehead et

10\$
enfant

billet de saison au Club de Golf
de Lac-Etchemin.

RÉSERVEZ !

BRUNCH DE PÂQUES

DIMANCHE 1^{ER} AVRIL
DE 9H30 À 13H

ON VOUS
ATTEND !!!

158, rang du Mont-Orignal
Lac-Etchemin

418-625-1551

1-877-335-1551

www.montorignal.com