

NOUVEAU A WINDSOR
VOTRE MAGASIN ASSOCIE

Accessoires d'auto
 Articles de sport

64, St-Georges
 Tél.: 845-3094

752-9783 **RENAULT** 752-9784

LEMAY AUTO INC.
 324, rue Laurier, VICTORIAVILLE C-3273

Chronique municipale

WINDSOR, (JA) — Le conseil de ville de Windsor se réunissait mardi soir. Tous les échevins ainsi que le maire étaient présents.

Le conseil avait demandé des soumissions pour l'achat ou la location d'une auto-patrouille pour les policiers et chaque soumissionnaire devait présenter une soumission de location et une autre de vente.

C'est M. Léon Desaulniers de Desaulniers Automobile qui a présenté la plus basse soumission en ce qui concerne la location de l'auto-patrouille des policiers. En effet, cette année l'automobile des policiers sera louée au garage Desaulniers au coût de \$375 par mois y compris tous les services de location, le coût de l'essence, le lavage et les assurances.

Le conseil a décidé tel que prévu au budget de verser un octroi de \$25 à la Société canadienne du cancer. Il a également décidé de donner un octroi supplémentaire de \$25 à la ligue de quilles des jeunes.

On a également décidé de déléguer le maire Marcel Noël et le trésorier Emile Langelier à Québec afin de rencontrer la Société d'habitation du Québec concernant le futur projet d'habitation à prix modique. C'est probablement au début de la semaine prochaine qu'on aura le nom du soumissionnaire accepté.

Le conseil avait également demandé des soumissions pour la fourniture de contreplaqués pour la réfection de quelques bandes au Centre Lemay mais étant donné qu'un seul soumissionnaire a expédié une lettre, le conseil a décidé de charger le magasinier de s'informer du coût d'un tel achat et prendre une décision à la réunion de la semaine prochaine.

Au cours de cette assemblée, de longues discussions ont marqué des sujets tels la rénovation, la restauration et la démolition. Tout d'abord, le conseil a décidé de repenser sa situation face à sa décision de ne pas verser de supplément dans le programme de restauration. On sait que 30 contribuables ont fait la demande à la ville afin d'obtenir un montant d'argent servant à la restauration de leurs propriétés. Toutefois, si le conseil décide de ne pas revenir sur sa décision on suivra le plan de restauration et quelques personnes se feront répondre dans la négative quant à la restauration de leur propriété.

Il fut également question de rénovation. Il serait à ce sujet possible que l'on présente un amendement au programme de rénovation urbaine qui indiquerait que de nouvelles propriétés seraient ajoutées dans ce programme et que d'autres seraient retranchées.

Le conseil de ville de Windsor a ensuite ajourné à mardi soir prochain.

Richmond en bref

Le comité des malades et de bienfaisance des Filles d'Isabelle cercle Jeanne Le Ber dont la présidente est Mme Hélène Desautels, secondée par Mmes Laurette St-Jean et Thérèse McMorine, ont rendu visite au pensionnaires de la Résidence Melbourne dont la directrice est Mlle Jennine Rochon. Il y eut du chant, des jeux et les pensionnaires se sont régales des délicieuses friandises faites à la maison par les membres du comité.

Chaque pensionnaire reçut soit un article de toilette, soit des pantoufles ou d'autres articles confectionnés par les Filles d'Isabelle.

Le comité remercie ses sœurs pour leur générosité ainsi que celles qui se sont rendues à la Résidence.

Windsor en bref

WINDSOR, (JA) — Dans la ligue féminine O'Keefe, la série A favorise présentement le Marché Greenlay qui a abattu jusqu'à maintenant 6201 quilles. Il est suivi du Marché Félix avec 6171 et le Salon Marielle 6158. Le plus haut simple a été réussi dans cette série par Ginette Raymond 173. Elle a d'ailleurs réussi le plus haut triple 409. Bernadette Kendall est celle qui détient la meilleure moyenne 131.5. Elle est suivie de Lise Spéard 129.6 et de Viviane St-Amant 127.

D'autre part, la série B favorise le Fleur de Lys qui a abattu 6034 quilles. Il est suivi du Marché Marceau 5708 quilles et le Marché Beaudoin 5710. Thérèse Ginguas a réussi le plus haut simple et le plus haut triple de la semaine 171 et 454. C'est d'ailleurs cette même dame qui détient la meilleure moyenne 134.1. Elle est suivie de Lise St-Laurent 133.5 et de Pierrette Roy 132.8.

Félicitations aux membres du conseil d'Administration de l'hôpital St-Louis qui ont été réélus lors d'une assemblée d'élection. Tous les membres du conseil de l'an dernier ont été réélus à leur poste. Il s'agit de M Philippe Bourque, de Paul-André Adam, M. René Bolduc, M Pierre Lahaye et de M Gaétan Beauchêne qui demeure directeur général de l'hôpital.

D'autre part, le conseil d'administration de l'hôpital St-Louis annonce que d'autres élections auront lieu de 11 avril afin de nommer ses officiers.

Une vente de pâtisseries est organisée au profit des oeuvres des Filles d'Isabelle de Windsor. Cette vente débutera demain à 1 heure. Les personnes intéressées à encourager cette organisation pourront se procurer ces pâtisseries chez JH Morin et au magasin Korvette.

Un Thé Modé est organisé par la société St-Jean-Baptiste de Windsor. Il aura lieu samedi entre 5 heures et 7 heures à l'École Notre-Dame. C'est grâce à la collaboration de la maison Simplicity que la société a pu rendre possible cette activité. Elle sera commanditée également par la boutique Cécile. Bienvenue à tous.

La salle d'accueil Domrémy sur la 6e avenue invite toute la population à rencontrer Mlle Sobriété de Windsor, Mlle Denise Couture. Cette rencontre amicale en sera une d'encouragement à l'égard de cette demoiselle qui accomplit un travail vraiment remarquable pour la lutte contre l'alcoolisme et autres toxicomanies.

Les jeunes couples désireux de suivre des rencontres de préparation au mariage doivent noter que ce printemps, les rencontres se limiteront en trois fins de semaines; les dimanches 9 et 16 avril de 2 heures à 10 heures et la fin de semaine des 22 et 23 avril à compter de samedi matin et dimanche soir. Les intéressés peuvent communiquer au plus tard aujourd'hui avec le vicair Jean-Thomas Dumont.

La population de Windsor est priée de noter que l'article controversé qui est paru dans le quotidien La Tribune de mercredi concernant la découverte de deux corps dans le rang 12 n'a pas été écrit de la main du correspondant de Windsor, Jean Arel. Ce dernier déplore les répercussions d'un tel article et offre aux familles éprouvées ses plus sincères condoléances. Les lecteurs du quotidien La Tribune remarqueront que tous les articles de Jean Arel sont initialisés (JA).

L'Expo-étudiante de l'école Sacré-Coeur débute aujourd'hui

WINDSOR, (JA) — C'est aujourd'hui que débute l'Expo-étudiante des élèves de l'école secondaire Sacré-Coeur de Windsor. Dès 1 heure cet après-midi les gens pourront visiter celle-ci. Les horaires sont d'ailleurs les suivants. Entre 1 heure et 5 heures et entre 7 heures et 10 heures ce soir et demain entre 9 heures le matin et midi, entre 1 heure et 5 heures et entre 7 heures et 10 heures.

L'Expo-étudiant de Windsor qui a nécessité le travail de plus de 500 étudiants et la participation de presque tous les professeurs promet d'être des plus complètes et très instructives. D'ailleurs, le responsable de cette organisation, M Normand Benoit a précisé que l'orientation de cette exposition voulait que les gens qui s'y rendent apprennent quelque chose et n'ait pas seulement l'occasion de se rincer les yeux.

L'Expo-étudiant de l'école secondaire Sacré-Coeur se divise en trois parties distinctes. La première comprend des kiosques qui monopolisent tous les locaux de cette institution et qui traitent de sujets très divers tels la chimie (Fabrication du papier et les gaz), la botanique, l'exposition de motos Kawasaki, d'illusions d'optique, d'aéronautique, de magnétisme, la biologie (l'alimentation et les reins), la photographie, le monde en couleur, les arts plastiques, l'artisanat, l'archéologie, le français appliqué, la peinture, la philatélie, le camp Beauséjour, la géographie et plusieurs autres. D'autre part, dans le but d'apprendre des choses, les personnes qui se rendront à cette exposition pourront assis-

Plusieurs spectacles au cours de l'Expo-étudiante

BROMPTONVILLE, (MA) — C'est ce soir qu'aura lieu la pratique hebdomadaire de la chorale de Bromptonville. Les membres sont priés de se rendre au sous-sol de l'église.

Vendredi soir, il y aura présentation du film "Alfred le grand vainqueur des Vikings", à la salle du Juvénat. C'est un drame historique de 122 minutes. Le scénario est bien construit, se déroule sans accroc à la vraisemblance et le héros demeure juste et attachant. C'est un film à voir.

Bien que depuis quelque temps on n'entend plus beaucoup parler de la campagne pour l'aréna de Bromptonville, cela ne veut pas dire que les jeunes ont abandonné leur intention, au contraire ils sont toujours désireux d'avoir un centre sportif. C'est pour cela qu'ils demandent l'aide de la population dans leur mouvement: "Oui pour MAB".

East Angus en bref

EAST ANGUS, (GP) — Le rapport de l'assemblée des électeurs en date du 20 mars 1972 et l'acceptation du règlement 241 ont été acceptés tel que présenté au conseil.

Faisant suite à la demande de l'Association de chasse et pêche du Haut St-François, section de East Angus, demandant un octroi en vue d'acheter un trophée et des prix pour leurs divers tournois, le conseil de ville a voté à cet effet, la somme de \$100.

Il a été déterminé que les travaux de construction du réservoir municipal devaient être terminés mercredi.

Concernant la demande du président de la campagne de souscription de la Croix-Rouge, section d'East Angus, le conseil a voté un montant de \$75 qui sera remis lors de la journée de la Croix-Rouge, qui se tiendra le 8 mai prochain.

Le conseil a décidé de former de deux hommes les comités du conseil de ville afin de faciliter les rencontres de chacun des comités.

Le conseiller Marcel Roberge a proposé que le règlement de l'agenda des assemblées régulières du conseil soit le suivant: 1—Prière, 2—Acceptation des procès-verbaux des assemblées précédentes, 3—Lecture de la correspondance et des comptes, 4—Proposition pour accepter la correspondance et les comptes, 5—Proposition pour payer les comptes, 6—Explication de la correspondance pour les comités et présentation des résolutions, 7—La parole au chef de police, 8—La parole est au contremaître, 9—La parole est à l'auditoire, 10—Proposition pour ajourner l'assemblée à 10 heures p.m. 11—Ajouter à l'agenda tous les projets non réglés de l'ajournement, 12—Le secrétaire donnera les renseignements concernant la commission seulement, ne présentera pas de comptes à moins qu'ils ne soient signés par le président du comité et du comité de finance, 13—L'auditoire n'a pas le droit de parole pendant l'assemblée du conseil. On doit s'adresser au maire pour avoir le droit de parole, 14—Le conseiller n'a pas le droit de s'adresser à l'assistance sans l'autorisation du maire, 15—Achat. — Tout achat qui ne soit pas prévu au budget, doivent être approuvés par le comité de finance, 16—Budget — Ne jamais permettre d'excéder au budget, 17—Le comité de finance doit surveiller le budget, 18—Le contremaître doit être présent à toutes les assemblées du conseil, 19— La salle du conseil disponible seulement pour les membres du conseil.

M. Michel Roy, secrétaire-trésorier est autorisé à s'absenter pour suivre le cours en technique administrative au CEGEP de Sherbrooke, ceci au cours de l'année 1972, il est délégué au congrès de la Corporation des officiers municipaux agréés du Québec les 24, 25 et 26 mai 1972 à Ste-Adèle.

Un don de \$150 sera versé aux étudiants du collège St-Louis, à l'occasion de leur semaine étudiante.

La cotation présentée par PLC Chen Old Inc pour achat de l'auto patrouille et d'une camionnette soit accepté tel que présenté, étant la plus basse, ceci sans échange de camionnette. Le président du comité de police et feu, M. Edgar Gauley, et le chef de police seront délégués au congrès des chefs de police et pompier les 2, 3, 4, 5 et 6 juillet 1972 à Sept-Îles. Le président du comité de véhicule est autorisé à vendre la camionnette Rancho au meilleur prix possible.

ter à des conférences qui seront données dans les locaux supérieurs de l'ancienne partie de l'école secondaire. Les personnes invitées à prononcer des conférences entretiendront la population sur des sujets aussi divers que la médecine, la psychologie, la psychiatrie, la gendarmerie royale, la radio et la télévision, la sûreté du Québec, des Forces Armées, de l'esthétique, de la chiropraxie, de l'ergothérapie, de la carrière d'infirmière, de celle d'assistante sociale, du droit, de la radiologie, d'Air Canada, et plusieurs autres.

La dernière partie de cette exposition est une de divertissements car les personnes qui se rendent cette exposition pourront assister à de nombreux spectacles au gymnase de l'école secondaire Sacré-Coeur.

même pièce de théâtre sera présentée à nouveau ce soir au bénéfice primordial des parents qui n'auront pu se rendre au cours de l'après-midi. Elle sera offerte en seconde représentation à compter de 8 heures. D'autre part, à compter de 9h30, il y aura une démonstration de culture physique donnée par les jeunes de l'école secondaire Sacré-Coeur.

Demain, à 1 h. 30, il y aura un spectacle de mime offert par Luiz Sarava qui est un mime. Il est de Montréal et il s'est fait connaître par la télévision d'état. L'organisation de l'Expo-étudiante explique que cette activité sera la seule qui en coûtera quelque chose. Les autres activités seront gratuites. Les personnes qui voudront assister à ce spectacle mimentique devront déboursier \$0.50.

En soirée, à 7 heures, il y aura démonstration de gymnastique et de culture physique offerts par les élèves de l'École. A 8h30, un groupe de musiciens de l'école secondaire ayant à leur tête Steve Craig offriront un spectacle musical et à 9 heures, le chansonnier "Ekim" connu également sous le nom de Michel Mc Farland donnera un spectacle.

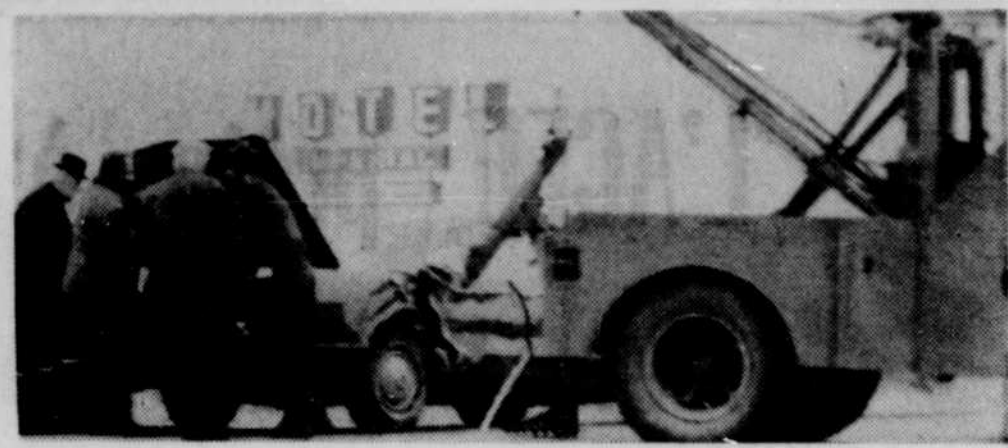

L'un des deux véhicules impliqués dans l'accident de l'autoroute 55 et rue Dewey à Stanstead hier après-midi quelques instants après l'accrochage. Il s'agit du véhicule conduit par Monseigneur H. Morin, de Sherbrooke. (Photo La Tribune, Studio Pépin, Rock Island)

Collision à Stanstead

STANSTEAD, (MD) — Deux véhicules ont passablement été endommagés hier après-midi au coin de la rue Dewey et de l'autoroute 55. Cependant personne n'a été blessé. L'accident est survenu vers 15 heures 30 minutes. L'une des autos impliquées dans cet accrochage le deuxième depuis samedi était conduite par Mgr

Herman Morin, domicilié au 611 Queen Nord à Sherbrooke, et l'autre véhicule par M. René Guay de R.R. 5 Coaticook. C'est à cet endroit que les autorités de Stanstead et la Chambre de commerce tentent d'avoir un viaduc à cause des dangers que représente cette intersection. Ce n'est pas la

première fois qu'il y a des accidents à ce coin. La sûreté municipale de Rock Island-Stanstead de même que la Sûreté du Québec détachement de Coaticook ont procédé aux constatations d'usages. Les dégâts matériels dépassent mille dollars. La remorque de Béliveau et Comeau de Rock Island a déblayé la voie.

Eperriers à Sherbrooke

Des jeunes mécontents manifestent

MAGOG, (RLC) — Une cinquantaine de jeunes supporters des Eperriers de Magog se sont rendus hier après-midi, vers 15 heures, à l'hôtel de ville de Magog pour manifester leur mécontentement face au départ à Sherbrooke de cette équipe de crosse. En fait, ils demandaient une ré-étude du problème pour amener le conseil municipal à réviser sa position et à conserver cette équipe Magog.

On retrouvait surtout des jeunes parmi ces personnes. Cependant, plusieurs d'entre eux déclaraient qu'ils étaient ceux qui étaient intéressés à jouer de la crosse très bientôt, et qu'à ce titre, ils étaient directement impliqués dans cette décision. Transportés des affiches, ils ont déambulé plus d'une heure devant l'hôtel de ville. Sur ces affiches, on pouvait lire: "20 pour cent, pourquoi pas?" "L'aréna fermé cet été à Magog?"

Comme chacun le sait, les parties de crosse étaient peu de chose près les seules activités estivales à l'aréna locale.

Toute cette manifestation a été amenée par le fait que la direction des Eperriers de Magog a pris la décision dernièrement de disputer leurs joutes locales au Palais des sports de Sherbrooke. Rappelons que la cité de Magog demandait une somme de 30 pour cent de la porte à la direction de l'équipe pour la location de l'aréna. On se rappellera que le sport de la crosse est très populaire à Magog et que la population magogaise a toujours très bien répondu aux appels de la ligue. Ainsi, on a vu des joutes attirant près de 3,000 spectateurs à l'aréna, ce qui est, de beaucoup, davantage que le nombre des spectateurs aux joutes de hockey.

Plusieurs des manifestants se sont dits prêts à assister ce soir à l'assemblée du conseil municipal pour pouvoir faire directement des pressions auprès des autorités municipales pour arriver à la ré-étude de ce problème. Bien que ce sujet ne soit pas à l'ordre du jour, ces personnes se sont dites prêtes à en discuter avec les autorités.

CHRONIQUE SUR L'HABITATION

(A titre d'information publique)
VOTRE NOUVELLE MAISON
NOUS INTERESSE AU PLUS HAUT POINT!

Les pièces d'angles métalliques utilisées en remplacement des angles à onglet, sont faites de métal de faible épaisseur tel que l'aluminium ou l'acier galvanisé. Il faut moins d'adresse pour poser les angles métalliques que pour un bon angle à onglet ou pour ajuster le parement à une planche cornière.

Les planches cornières sont généralement utilisées avec un parement à clin mais peuvent être utilisées aussi avec les autres genres de parement. Les planches sont en matériau de 1 pouce ou de 1 1/2 pouce suivant l'épaisseur du parement. Les planches cornières sont posées sur le revêtement et le parement est ajusté à joint serré à la rive étroite de la planche cornière. Le joint entre le parement et la planche cornière est rempli d'un composé de calfeutrage ou de mastic lorsque le parement est posé.

Les panneaux de contreplaqué, de carton-fibre dur et d'amiante-ciment sont habituellement posés à recouvrement aux angles ou ajustés à une planche cornière. Le parement en bois vertical est habituellement posé avec un recouvrement aux angles.

Bardeau de bois et bardeau de fente rainuré
 Le bardeau de bois ou le bardeau de fente rainuré sont quelques fois utilisés comme parement mural. Le choix est assez vaste et celui-ci comprend du bardeau mural spécial en longueurs de 16, 18 et 24 pouces, peinturé ou teint à l'usine.

Le bardeau est habituellement assorti en trois catégories. La première catégorie comprend le bardeau clair, tout bois de cœur, tout taillé sur maille. La seconde catégorie comprend du bardeau avec gros bouts clairs et admet certains défauts dans cette partie du bardeau qui sera recouverte une fois posé. La troisième catégorie comprend le bardeau qui a des défauts autres que ce qui est permis dans la seconde catégorie et peut être employé comme rang de fond.

Le bardeau est fait en largeurs tout venant variant, dans la catégorie no 1, de 3 à 14 pouces, moyennant une très faible proportion de bardeau étroit dans la catégorie. Il est aussi possible d'obtenir du bardeau de largeur uniforme appelé bardeau de dimension. Des largeurs de 4, 5 et 6 pouces peuvent être spécifiées. Généralement, sous le bardeau ou le bardeau de fente, il faudrait poser un revêtement de bois ou de contreplaqué.

Dans le cas d'une pose par rangs simples, les joints des rangs successifs devraient être décalés d'au moins 1 1/2 pouce et il faudrait prendre soin que les joints dans tous 2 rangs successifs sur 3 ne soient pas en ligne.

(Suite la semaine prochaine)

Message de l'
ASSOCIATION DES CONSTRUCTEURS D'HABITATIONS DE SHERBROOKE ET DISTRICT INC.
 Bureau au 275, rue Lavallée — Tél.: 567-4762

LES ENTREPRISES NOR-GUY Inc. Entrepreneurs généraux 1416, Duval Sherbrooke 562-9941 562-4846	ROBERT & ROBERT Matériaux de construction St-François-Xavier de Brompton, Qué. — 845-2731	ROMEO FORTIER CONSTRUCTION 925, Arsenault — 567-9410 Sherbrooke	GASTON FAUTEUX CONSTRUCTION Deuville, Qué. 864-4617
---	---	---	---



Votre Jour CHANCEUX... pourquoi pas aujourd'hui? Vous pouvez être gagnant en consultant nos pages D'ANNONCES CLASSEES

Chronique municipale

EAST ANGUS, (GP) — Le rapport de l'assemblée des électeurs en date du 20 mars 1972 et l'acceptation du règlement 241 ont été acceptés tel que présenté au conseil.

Faisant suite à la demande de l'Association de chasse et pêche du Haut St-François, section de East Angus, demandant un octroi en vue d'acheter un trophée et des prix pour leurs divers tournois, le conseil de ville a voté à cet effet, la somme de \$100.

Il a été déterminé que les travaux de construction du réservoir municipal devaient être terminés mercredi.

Concernant la demande du président de la campagne de souscription de la Croix-Rouge, section d'East Angus, le conseil a voté un montant de \$75 qui sera remis lors de la journée de la Croix-Rouge, qui se tiendra le 8 mai prochain.

Le conseil a décidé de former de deux hommes les comités du conseil de ville afin de faciliter les rencontres de chacun des comités.

Le conseiller Marcel Roberge a proposé que le règlement de l'agenda des assemblées régulières du conseil soit le suivant: 1—Prière, 2—Acceptation des procès-verbaux des assemblées précédentes, 3—Lecture de la correspondance et des comptes, 4—Proposition pour accepter la correspondance et les comptes, 5—Proposition pour payer les comptes, 6—Explication de la correspondance pour les comités et présentation des résolutions, 7—La parole au chef de police, 8—La parole est au contremaître, 9—La parole est à l'auditoire, 10—Proposition pour ajourner l'assemblée à 10 heures p.m. 11—Ajouter à l'agenda tous les projets non réglés de l'ajournement, 12—Le secrétaire donnera les renseignements concernant la commission seulement, ne présentera pas de comptes à moins qu'ils ne soient signés par le président du comité et du comité de finance, 13—L'auditoire n'a pas le droit de parole pendant l'assemblée du conseil. On doit s'adresser au maire pour avoir le droit de parole, 14—Le conseiller n'a pas le droit de s'adresser à l'assistance sans l'autorisation du maire, 15—Achat. — Tout achat qui ne sont pas prévus au budget, doivent être approuvés par le comité de finance, 16—Budget — Ne jamais permettre d'excédent au budget, 17—Le comité de finance doit surveiller le budget, 18—Le contremaître doit être présent à toutes les assemblées du conseil, 19— La salle du conseil disponible seulement pour les membres du conseil.

M. Michel Roy, secrétaire-trésorier est autorisé à s'absenter pour suivre le cours en technique administrative au CEGEP de Sherbrooke, ceci au cours de l'année 1972, il est délégué au congrès de la Corporation des officiers municipaux agréés du Québec les 24, 25 et 26 mai 1972 à Ste-Adèle.

Un don de \$150 sera versé aux étudiants du collège St-Louis, à l'occasion de leur semaine étudiante.

Le règlement 242 qui consiste à la construction et le zonage. Considérant qu'une requête signée de la majorité des propriétaires de la zone concernée a été présentée au conseil demandant des amendements au numéro 219 de la ville d'East Angus. Considérant qu'avis du présent règlement a été donné à l'assemblée du 30 mars 1972. A CES CAUSES, il est proposé par le conseiller Marcel Roberge, que le règlement 242 soit adopté, et il est décrété par le règlement, à savoir: Article 1—Le règlement 219 est amendé de la façon suivante: La zone R.A. 20 est amendée et une nouvelle zone R.B. 107 est formée à même cette dernière. La zone R.B. 107 est formée de la re-subdivision No 8 de la re-subdivision 7 du lot numéro 12 du rang II canton de Westbury. ARTICLE NO 2—La description de la nouvelle zone R.B. 107 sera la suivante: Bornée vers le Nord par l'Avenue Palmer, vers l'Est, par la rue Horton, vers le Sud par la ligne Nord du lot No 12-7-7-9 vers l'Ouest, par la ligne Est du lot No 12-7-7-20. ARTICLE 3—La nouvelle zone R.B. 107 aura le privilège de pouvoir opérer sur les lieux un commerce de coiffeuse seulement. Article 4—La nouvelle zone devra se conformer aux exigences et usages mentionnés à la section D-III du règlement de construction et zonage. Article 5—Les entrées seront faites en conséquence, partout où il appartenait et la couleur au plan officiel et les numéros seront changés en conséquence. Article 6—Le règlement présent entrera en force et en vigueur le jour de sa publication conformément à la loi.

Une offre de \$8,000 sera présentée à la Compagnie Mobeac Equipement Limitée pour achat d'une moissonneuse, modèle 12, série 8T-16,243 Tandem 1955.

La cotation présentée par PLC Chen Old Inc pour achat de l'auto patrouille et d'une camionnette soit accepté tel que présenté, étant la plus basse, ceci sans échange de camionnette. Le président du comité de police et feu. M. Edgar Gauley, et le chef de police seront délégués au congrès des chefs de police et pompier les 2, 3, 4, 5 et 6 juillet 1972 à Sept-Iles. Le président du comité de véhicule est autorisé à vendre la camionnette Ranchero au meilleur prix possible.

La ville annulera la police Harford Inc. concernant la protection d'assurance feu, à la salle Plamondon. Une demande sera faite au ministère de la Santé en vue de l'implantation d'un centre communautaire de santé dans notre ville, ceci dans le plus bref délai possible.

En quelques lignes

LAC-MEGANTIC, (GD) — Le Dr Bruno Roy, coroner, présidera mercredi prochain, à l'hôtel de ville de Lac-Mégantic, l'enquête sur les circonstances qui ont entouré le décès de M. Daniel Blais, un jeune homme de 19 ans résidant à Ste-Marguerite de Lingwick qui a perdu la vie le trois mars dernier lorsque l'automobile qu'il conduisait est entrée en collision avec une autre voiture, à un mille iviron du village de Stornoway... les deux occupants de cette voiture de même qu'un troisième individu devaient par la suite être appréhendés et accusés d'avoir, quelques minutes plus tôt, perpétré un vol à main armée à la Caisse Populaire de St-Romain, vol qui leur avait rapporté la coquette somme de \$8,700...

Voilà un an, on s'attendait d'un jour à l'autre à voir surgir du sol les usines de la Syl-Ester Wood Products Corporation Ltd... cette entreprise qui, au dire de ses promoteurs, devait lancer sur le marché des matériaux de construction, un produit révolutionnaire allait, assurait-on, procurer des emplois rémunérateurs à plus de 75 travailleurs... les mois ont passé, les sommes investies par les gagne-peut ont fondu comme neige au soleil et rien n'est venu récompenser les espoirs insensés fondés par 638 personnes... et l'on ne semble pas pressé, tant chez les administrateurs de GILMI que chez ceux de Syl-Ester Wood Products Corporation Ltd, d'informer les actionnaires des progrès réalisés au cours des derniers mois...

2 équipes méganticoises font bonne figure au championnat provincial

LAC-MEGANTIC (GD)—Les deux équipes méganticoises qui représentaient l'Estrie au championnat provincial mineur de ballon sur glace ont fait très belle figure.

Même si l'équipe de classe Midget a subi l'élimination en première ronde, à ce tournoi disputé en fin de semaine dernière à Chicoutimi, elle a livré une chaude lutte, perdant 1-0 devant l'équipe des Laurentides, future championne provinciale.

Quant à l'équipe de classe Pee-Wee, elle a affichée une tenue phénoménale, battant Montréal 2-0 sur deux buts de Gilles Pouliot, disposant de l'équipe du Lac-St-Jean 1-0 sur un autre but de Gilles Pouliot puis l'emportant à nouveau 1-0 sur Bourassa grâce à un

filet de Jeannot Roy avant de perdre 1-0 après plus de dix minutes de surtemps aux mains de Québec en grande finale provinciale.

Gilles Pouliot s'est mérité le trophée attribué au meilleur joueur du tournoi et l'équipe Pee-Wee locale a été désignée la formation ayant affichée le meilleur esprit sportif de toute la compétition.

Les joueurs ont fortement apprécié l'hospitalité dont ils ont été l'objet à Chicoutimi.

Leur voyage à cet endroit avait été rendu possible grâce à la contribution financière de la Fédération de Ballon sur Glace du Québec, de la ville de Lac-Mégantic et du club Optimiste local.

Le trajet a été rendu moins

long grâce à la générosité de M. Jean Morin, du restaurant B. & B. Curb, de M. Albert Bigauette, des Breuvages Lac-Mégantic, de M. Clermont Couture, de la Boulangerie Moderne-Roussin, et de M. Jacques Leblanc, du Marché de Fruits et Légumes Leblanc.

Il est à noter que les portecouleurs de l'Estrie avaient eu moins d'une semaine pour se préparer au championnat provincial. C'est dire, outre la magnifique performance des joueurs, le travail gigantesque abattu par les entraîneurs Raymond Poirier, Gaëtan Bédard et Gérard Therrien, et par Mmes et MM. Robert Dallaire, Sylvio Roy et Serge Lalupille qui ont accompagné les athlètes à Chicoutimi.



L'équipe méganticoise de classe Pee-Wee a battu Montréal et Lac St-Jean avant de perdre aux mains de Québec.

Semaine de l'éducation à l'école St-Louis: exposition

EAST ANGUS, (GP) — Du 6 au 10 avril, se tiendra à l'école St-Louis de East Angus, l'annuelle semaine étudiante sous le thème "Expo-Jeunesse".

Depuis plusieurs mois, plus de 200 étudiants se sont affairés à la réalisation de plus de 30 kiosques au thème aussi variés et intéressants que: légendes et superstitions, magie noire, horreur porte ouverte sur l'avenir, initiation à la technologie, soirée du hockey, diarama sur le milieu étudiant, etc.

Des spectacles viendront compléter les activités de la semaine; mentionnons entre autres un spectacle de chorégraphie, "Evolution de la dan-

se", un spectacle de la troupe "Les Topazes de Magog"; une parade de mode patronnée par la Boutique Chaton, d'East Angus, vendredi le 7 avril de 1h.30 à 3h.30.

Ajoutons les conférences de Mme Estelle Gobeil, sur les problèmes scolaires actuels, de Mme Ruth Aubin, sur les techniques infirmières, des avocats Turcotte et Gosselin, sur le Bill 63.

Dans le domaine sportif, on pourra assister à différents combats de boxe.

Un service de garderie d'enfants a été mis sur pied en vue de favoriser votre visite.

Invitation

Les responsables Lyse Cham-

Invitation aux industriels

EAST ANGUS, (GP) — Le conseiller Roger Couture, président du comité industriel au conseil de ville d'East Angus désire faire appel aux industriels du Québec, à venir s'établir à East Angus, attestant qu'à partir du mois de novembre, une bâtisse industrielle sera disponible dans laquelle il y a 15,000 pieds carrés de

plancher. Cet édifice est situé dans le parc industriel de la ville d'East Angus.

On sait que cette ville connaît présentement un essor considérable et que des industries auraient avantage à s'y installer. Pour de plus amples informations, s'adresser à M. Michel Roy, secrétaire-trésorier de la ville.

Magog en bref

MAGOG (RLC) — La population est priée de ne pas confondre le Pierre Gaudreau, fils de Fernand Gaudreau, du 327 St-Patrice est à Magog, avec le Pierre Gaudreau contre qui a été délivré un mandat d'amende pour possession de drogue. Cette nouvelle est parue hier dans La Tribune. Donc, il s'agit là de deux personnes bien différentes.

La campagne d'embellissement du Club Léo de Magog campagne qui vise à peindre des scènes magogoises sur le mur à droite du parc Des Braves, sur la rue Principale, à Magog, cette campagne donc va bon train. Six juges ont été nommés pour choisir le plus beau dessin soumis par la population.

Ces juges sont MM. Jacques Charland, Pierre Lecomte, Descarreaux, René Pothier, Mmes Denise Roy et Audet. Les bulletins de participation seront bientôt, très bientôt disponibles pour tous.

Les employés municipaux de Magog sont maintenant au gros nettoyage des rues de la ville. L'hiver, c'est bien pratique, on étend du sable sur les trottoirs pour empêcher les gens de glisser. Au printemps cependant, il faut bien ramasser tout ce sable...

Et avec les beaux jours apparaissent les trous dans les rues de la ville. Par la même occasion, plusieurs employés sont occupés à l'opération "rebouchage de trous", opération qui demande beaucoup de temps...

La saison de ski n'est pas encore terminée que plusieurs pratiquent déjà leur coup d'approche au golf; si l'été peut arriver...



Le championnat en double féminin a été mérité par Mmes Fleurette Bouchard et Betty McKenzie. Le trophée leur a été remis par M. Benoît Roberge. Dans l'ordre: Mme Bouchard, M. Roberge et Mme Betty McKenzie. (Photo La Tribune, par Mme G. Pomerleau)

Le club de badminton met un terme à ses activités

EAST ANGUS, (GP) — Le Club de Badminton d'East Angus, vient de mettre un terme à ses activités de la saison par un souper et la remise des trophées à ses champions.

Au-delà de quarante membres ont participé aux activités du Club au cours de la saison, qui fut sans doute une des

meilleurs dans les annales du Club.

Le champion incontesté est indiscutablement Michel Durand, qui a râté les championnats en simple et en double masculins, avec le promoteur Junior Rosaire Bernier.

Le championnat en double mixte est allé à Louise Lutilippe et au capitaine du Club, Toussaint Brousseau.

Le championnat en double féminin a été mérité non sans une lutte acharnée par Betty McKenzie et Fleurette Bouchard. Tous se sont mérités des trophées.



Le club de badminton d'East Angus vient de mettre un terme à ses activités par un souper et la distribution de trophées aux méritants. Dans l'ordre: Rosaire Bernier, double masculin, Emmanuel Jeanfavre et Michel Durand, qui s'est mérité le championnat en simple et en double. (Photo La Tribune, par Mme G. Pomerleau)

CHRONIQUE SUR L'HABITATION (A titre d'information publique) VOTRE NOUVELLE MAISON NOUS INTERESSE AU PLUS HAUT POINT! Les pièces d'angles métalliques utilisées en remplacement des angles à onglet, sont faites de métal de faible épaisseur tel que l'aluminium ou l'acier galvanisé. Il faut moins d'acier pour poser les angles métalliques que pour un bon angle à onglet ou pour ajuster le parement à une planche cornière. Les planches cornières sont généralement utilisées avec un parement à clin mais peuvent être utilisées aussi avec les autres genres de parement. Les planches sont en matériau de 1 pouce ou de 1 1/2 pouce suivant l'épaisseur du parement. Les planches cornières sont posées sur le revêtement, et le parement est ajusté à joint serré à la rive étroite de la planche cornière. Le joint entre le parement et la planche cornière est rempli d'un composé de calfeutrage ou de mastic lorsque le parement est posé. Les panneaux de contreplaqué, de carton-fibre dur et d'amiante-ciment sont habituellement posés à recouvrement aux angles ou ajustés à une planche cornière. Le parement en bois vertical est habituellement posé avec un recouvrement aux angles. Bardeau de bois et bardeau de fente rainurée Le bardeau de bois ou le bardeau de fente rainurée sont quelque fois utilisés comme parement mural. Le choix est assez vaste et celui-ci comprend du bardeau mural spécial en longueurs de 16, 18 et 24 pouces, peinturé ou teint à l'usine. Le bardeau est habituellement assorti en trois catégories. La première catégorie comprend le bardeau clair, tout bois de cœur, tout taillé sur maille. La seconde catégorie comprend du bardeau avec gros bouts clairs et admet certains défauts dans cette partie du bardeau qui sera recouverte une fois posé. La troisième catégorie comprend le bardeau qui a des défauts autres que ce qui est permis dans la seconde catégorie et peut être employé comme rang de fond. Le bardeau est fait en largeurs tout venant variant, dans la catégorie no 1, de 3 à 14 pouces, moyennant une très faible proportion de bardeau étroit dans la catégorie. Il est aussi possible d'obtenir du bardeau de largeur uniforme appelé bardeau de dimension. Des largeurs de 4, 5 et 6 pouces peuvent être spécifiées. Généralement, sous le bardeau ou le bardeau de fente, il faudrait poser un revêtement de bois ou de contreplaqué. Dans le cas d'une pose par rangs simples, les joints des rangs successifs devraient être décalés d'au moins 1 1/2 pouce et il faudrait prendre soin que les joints dans tous 2 rangs successifs sur 3 ne soient pas en ligne. (Suite la semaine prochaine) Message de l' ASSOCIATION DES CONSTRUCTEURS D'HABITATIONS DE SHERBROOKE ET DISTRICT INC. Bureau au 275, rue Lavallée — Tél.: 567-4762

LES ENTREPRISES NOR-GUY Inc. Entrepreneurs généraux 1418, Duval Sherbrooke 882-7988 et 882-4884 ROBERT & ROBERT Matériaux de construction St-François-Xavier de Brompton, Qué. — 845-2731 ROMEO FORTIER CONSTRUCTION 925, Arsenault — 567-9410 Sherbrooke GASTON FAUTEUX CONSTRUCTION Deauville, Qué. 864-4617



Votre Jour CHANCEUX...

pourquoi pas aujourd'hui?

Vous pouvez être gagnant en consultant nos pages D'ANNONCES CLASSEES

Eperviers à Sherbrooke

Des jeunes mécontents manifestent

MAGOG, (RLC) — Une cinquantaine de jeunes supporters des Eperviers de Magog se sont rendus hier après-midi, vers 15 heures, à l'hôtel de ville de Magog pour manifester leur mécontentement face au départ à Sherbrooke de cette équipe de crosse. En fait, ils demandaient une ré-étude du problème pour amener le conseil municipal à réviser sa position et à conserver cette équipe Magog.

On retrouvait surtout des jeunes parmi ces personnes. Cependant, plusieurs d'entre eux déclaraient qu'ils étaient ceux qui étaient intéressés à jouer de la crosse très bientôt, et qu'à ce titre, ils étaient directement impliqués dans cette décision. Transportant des affiches, ils ont déambulé plus d'une heure devant l'hôtel de ville. Sur ces affiches, on pouvait lire: "20 pour cent, pourquoi pas? "L'aréna fermé cet été à Magog?".

Comme chacun le sait, les parties de crosse étaient peu de chose près les seules activités estivales à l'aréna locale.

Toute cette manifestation a été amenée par le fait que la direction des Eperviers de Magog a pris la décision dernièrement de disputer leurs joutes locales au Palais des sports de Sherbrooke. Rappelons que la cité de Magog demandait une somme de 30 pour cent de la porte à la direction de l'équipe pour la location de l'aréna. On se rappellera que le sport de la crosse est très populaire à Magog et que la population magogaise a toujours très bien répondu aux appels de la ligue. Ainsi, on a vu des joutes attirant près de 3.000 spectateurs à l'aréna, ce qui est, de beaucoup, davantage que le nombre des spectateurs aux joutes de hockey.

Pour sa part, le Palais des Sports a manifesté l'intérêt

d'avoir le club des Eperviers chez-eux, ne leur demandant qu'une somme de 15 pour cent de la porte pour la location de l'aréna. De plus, il semble que le maire de Sherbrooke, M. Marc Bureau, soit venu lui-même rencontrer les directeurs des Eperviers pour discuter de leur arrivée dans sa ville, ce qui contraste beaucoup avec l'attitude d'indifférence du maire de Magog, M. Maurice Thériault, attitude que lui reproche les dirigeants des Eperviers.

Plusieurs des manifestants se sont dits prêts à assister ce soir à l'assemblée du conseil municipal pour pouvoir faire directement des pressions auprès des autorités municipales pour arriver à la ré-étude de ce problème. Bien que ce sujet ne soit pas à l'ordre du jour, ces personnes se sont dites prêtes à en discuter avec les autorités.



Quelques-uns des manifestants face à l'hôtel de ville de Magog. Cette manifestation concernait le départ à Sherbrooke des Eperviers de Magog, membre de la Ligue de crosse des Cantons de l'Est. (Photo La Tribune, par Fernand Boisvert)

Collision à Stanstead

STANSTEAD, (MD) — Deux véhicules ont passablement été endommagés hier après-midi au coin de la rue Dewey et de l'auto-route 55. Cependant, personne n'a été blessé. L'accident est survenu vers 15 heures 30 minutes. L'une des autos impliquées dans cet accrochage le deuxième depuis samedi était conduite par Mgr

Herman Morin, domicilié au 611 Queen Nord à Sherbrooke, et l'autre véhicule par M. René Guay de R.R. 5 Coaticook.

C'est à cet endroit que les autorités de Stanstead et la Chambre de commerce tentent d'avoir un viaduc à cause des dangers que représente cette intersection. Ce n'est pas la

première fois qu'il y a des accidents à ce coin. La sureté municipale de Rock Island-Stanstead de même que la Sûreté du Québec détachement de Coaticook ont procédé aux constatations d'usages. Les dégâts matériels dépassent mille dollars. La remorque de Béliveau et Comeau de Rock Island a déblayé la voie.



L'un des deux véhicules impliqués dans l'accident de l'autoroute 55 et rue Dewey à Stanstead hier après-midi quelques instants après l'accrochage. Il s'agit du véhicule conduit par Monseigneur H. Morin, de Sherbrooke. (Photo La Tribune, Studio Pépin, Rock Island)

Compétition familiale de ski du club du mont Orford

MAGOG (RLC) — Avec la belle température, le club de ski du mont Orford a présenté une compétition familiale de ski. Chaque année, cette compétition se tient dans les derniers jours de ski. Cette année, plus de 80 coureurs ont pris part à cette course, impliquant le père, la mère et les enfants. La compétition se divisait en trois classes et le tout se déroulait sous le signe du plaisir.

Dans la classe sénior, M. Hunter Wilson et son fils Jeff sont arrivés premiers, suivis en

deuxième place par Guy Normand et son fils Louis. M. Keith Nesbitt et Robert McAu-ray sont arrivés en troisième place. M. Claude Richer et son fils Paul sont arrivés les premiers dans la classe moyenne tandis que Harold Price et Claude Chaput se sont classés deuxième. Charles Goulet et François, son fils, se sont classés troisième dans cette catégorie. La catégorie "Nancy Green" a été remportée par Mme Fernand Lépine et sa fille Louise tandis que Mme Do-



La photo nous montre, sur la rangée du bas, Jeff Wilson, Louise Lépine et sa mère, Mme Lépine, rangée du haut, Hunter Wilson, M. Maurice Legault, représentant de la brasserie Labatt, commanditaire de la course, ainsi que Claude Richer. Toutes ces personnes se sont classées dans la dernière course de la saison au mont Orford. (Photo La Tribune, par Fernand Boisvert)

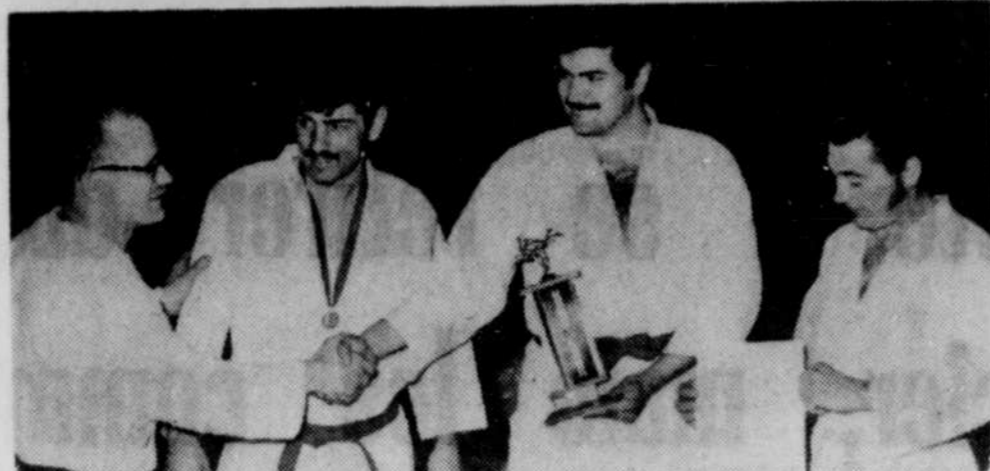

Tournoi de judo

Lors d'un tournoi aux Etats-Unis les judokas des Villes frontalières sous la direction du professeur M. Jean-Paul Vaché ont remporté un éclatant succès. Il s'agit de gauche à droite de MM. Vaché (ceinture noire); André Côté (ceinture verte); Roger Côté, ceinture verte qui a remporté le trophée pour la catégorie poids lourd et Roland Poulin (ceinture verte). (Photo La Tribune, Studio Pépin, Rock Island)

Rock Island-Stanstead

Le conflit au sujet de la police s'envenime

STANSTEAD, (MD) — Les autorités municipales de Stanstead ont refusé de payer le compte envoyé par les autorités de Rock Island pour le travail effectué par la police desservant ces deux endroits depuis de 10 ans. La part de Stanstead soit 46 pour cent et représentant un montant de \$856 pour les opérations de mars a été suspendue temporairement par la majorité des échevins présents. "Le compte sera payé", a révélé un des échevins, "lorsque nous saurons où nous allons".

De cette façon, il en coûtera \$10.200 pour administrer le budget de la police soit la part de Rock Island. Trois échevins ont voté pour le paiement, soit MM. Delmar White, Arthur Gaulin (le président du comité de police de Stanstead) et Pierre Lavallée. M. M. Donald Prangley et Howard Majury ont voté contre.

Le conflit a débuté il y a quelques semaines par la demande de Stanstead de tenter d'avoir un meilleur service de police avec des coûts moindres. Par la suite l'on a changé le contenu pour dire qu'il en coûtait trop cher et l'on a fait une offre aux autorités de Rock Island de \$5.000 par année pour que Rock Island administre le tout. Les échevins de Stanstead prétendent (une partie des échevins) que le service coûte trop cher et que c'est Rock Island qui mène tout.

Le service de la police est unifié depuis près de 10 ans et le maire de Rock Island a précisé qu'il n'y avait aucun problème à Rock Island avec le même département de la police. Cependant les autorités de Rock Island ont accepté de rencontrer ceux de Stanstead rencontre qui aura lieu vendredi soir à Stanstead.

Contract
Les autorités de Stanstead n'acceptent pas qu'un contrat verbal fasse lieu d'entente entre les deux parties concernant la valeur de rachat de Stanstead en cas de dissolution. Le maire de Rock Island prétend qu'il y a des minutes pour parler à cette éventualité et que Stanstead est protégé.

Surtemps
Lors de l'assemblée de mardi soir, les conseillers de Stanstead ont souligné qu'il y avait eu 76 heures de temps-partiel en mars alors que le comité aurait recommandé de couper tous les surnuméraires. Les autorités de Stanstead prétendent que c'est Rock Island qui contrôle le comité de police tandis que le maire de Rock Island, M. Edouard Girard affirme que les conseillers de Stanstead ont autant de droits que ceux de Rock Island.

L'administration de la police est effectuée par Rock Island et c'est Rock Island qui finance le site de la police. A chaque mois Stanstead reçoit sa facture représentant 46 pour cent des frais et pour la première de l'heureux mariage au niveau de la police les autorités de Stanstead sur

Assemblée des témoins de Jéhovah

MAGOG — L'Aréna de Magog sera le site de la prochaine assemblée semestrielle des témoins de Jéhovah. Ce congrès régional se tiendra le 21, 22 et 23 avril. M. Terry Ziemann porte-parole pour les témoins de Jéhovah de Sherbrooke ajoute que le thème de l'assemblée est "Conscients de nos besoins spirituels", une expression tirée d'une des neufs "bénédiction" ou "béatitudes" avec lesquelles Jésus débuta son célèbre Sermon sur la montagne. Ce thème qui a trait à la spiritualité personnelle, reviendra souvent dans le programme du congrès composé de discours, interviews et démonstrations.

division refuse d'honorer sa part. Le conflit s'envenime, niera à nouveau.

Magog en bref

MAGOG (RLC) — La population est priée de ne pas confondre le Pierre Gaudreau, fils de Fernand Gaudreau, du 327 St-Patrice est à Magog, avec le Pierre Gaudreau contre qui a été délivré un mandat d'amende pour possession de drogue. Cette nouvelle est parue hier dans La Tribune. Donc, il s'agit là de deux personnes bien différentes.

La campagne d'embellissement du Club Léo de Magog campagne qui vise à peindre des scènes magogaises sur le mur à droite du parc des Braves, sur la rue Principale, à Magog, cette campagne donc va bon train. Six juges ont été nommés pour choisir le plus beau dessin soumis par la population.

Ces juges sont MM. Jacques Charland, Pierre Lecomte, Desjarreaux, René Pothier, Mmes Denise Roy et Audet. Les bulletins de participation seront bientôt, très bientôt disponibles pour tous.

Les employés municipaux de Magog sont maintenant au gros nettoyage des rues de la ville. L'hiver, c'est bien pratique, on étend du sable sur les trottoirs pour empêcher les gens de glisser. Au printemps cependant, il faut bien ramasser tout ce sable...

Et avec les beaux jours apparaissent les trous dans les rues de la ville. Par la même occasion, plusieurs employés sont occupés à l'opération "rebouchage de trous", opération qui demande beaucoup de temps...

La saison de ski n'est pas encore terminée que plusieurs pratiquent déjà leur coup d'approche au golf; si l'été peut arriver...

Nouvelles express

ROCK ISLAND (MD) — Les prédictions concernant la série mettant aux prises les Rangers de New York et les Canadiens de Montréal sont d'actualité. M. Richard Lemelin de 3eée un autre partisan des Canadiens prédit une série victorieuse pour Montréal en six joutes.

Le Cercle des fermières de Rock Island devait tenir une soirée récréative dimanche soir prochain. Cette partie de tire comme on l'appelle aura lieu le 16 avril au même endroit et à la même heure. Les membres sont priés d'en prendre note.

La partie de cartes organisée par le Club de l'amitié de Rock Island au profit de l'église aura lieu mercredi prochain à compter de 13 heures 30. Le public est cordialement invité à ces réunions où l'on s'amuse "sobrement"...

Le comité culturel des Villes frontalières tiendra une importante réunion ce soir au Pensionnat des Ursulines de Stanstead. La réunion aura lieu au parloir et débutera à compter de 20 heures.

Une autre activité organisée par le Centre culturel des Villes frontalières aura lieu sous peu. La présidente de cet organisme qui a pour but de promouvoir la culture aux Villes frontalières est Mlle Bérangère Martel.

Le pharmacien M. G. Roger Roy de Rock Island (qui ne rate jamais une occasion de faire parler de lui) offre gratuitement les murs de la pharmacie pour les artistes qui aimeraient exposer leurs travaux. Actuellement Mme J. Smith (épouse de M. Carroll Smith) expose une douzaine de tableaux la plupart des paysages.

M. Alcide Lefebvre, citoyen de la municipalité de Stanstead-Est, a été nommé inspecteur municipal pour cette municipalité. Il aura à mettre en application les règlements municipaux adoptés récemment concernant les permis de construction et la pollution.

C'est officiel que les autorités de Stanstead et celle de Rock Island se réuniront, vendredi soir dans la salle de l'hôtel de ville de Stanstead. La rencontre pour solutionner le dilemme au niveau du département de police unifié depuis quelques années, aura lieu à compter de 19h. 30.

65e anniversaire



M. et Mme Joseph Boutin ont célébré, en compagnie de leurs dix enfants, leur 65e anniversaire de mariage. Les enfants de M. et Mme Boutin sont Albert, Eugène, Alfred, Mme Antonio Brochu (Yvonne), Philippe, Mme Paul-Henri Larochelle (Berthe), Emile, Soeur Eugénie, Rosario et Mme Gérard Carrier (Annette).

CHRONIQUE SUR L'HABITATION

(A titre d'information publique)

VOTRE NOUVELLE MAISON

NOUS INTERESSE AU PLUS HAUT POINT !

Parément en carton-fibre dur

Le carton-fibre dur est manufacturé en panneaux et peut être posé sur un mur avec ou sans revêtement. Comme dans le cas du contreplaqué, il peut être posé par panneaux ou taillé en bandes et posé avec recouvrement. L'épaisseur minimale devrait être d'au moins 1/4 pouce lorsqu'il est posé sur un revêtement et de 5/16 de pouce s'il est posé sans revêtement sur des appuis espacés d'au plus 16 pouces de centre à centre. Le carton-fibre est fixé aux pièces de charpente ou au bois de revêtement au moyen de clous inoxydables de 2 pouces de longueur ou minimum. Les clous doivent être espacés de 4 pouces le long des rives et de 8 pouces le long des appuis intermédiaires.

Le carton-fibre dur se pose de la même manière que le contreplaqué.

Parément en panneau d'amiante-ciment

L'amiante-ciment se présente habituellement sous forme de panneau. L'épaisseur minimale utilisée sur un revêtement est de 1/2 pouce. Lorsque les panneaux sont posés directement aux poteaux, l'épaisseur doit être de 3/16 pouce lorsqu'il est posé sur des appuis espacés de 16 pouces de centre à centre et de 1/4 de pouce lorsqu'il est posé sur des appuis espacés jusqu'à 24 pouces de centre à centre. La méthode de pose et de clouage est identique à celle du contreplaqué.

Assemblage d'angle du parément

La méthode de finition d'un parément aux angles peut dépendre pour une large part du modèle général de la maison. Les planches cornières peuvent être appropriées pour certains modèles alors que des joints à onglet conviennent à d'autres.

Un parément de bois posé horizontalement est habituellement assemblé à onglet ces angles, mais des angles métalliques ou des planches cornières peuvent également être utilisés.

Les angles à onglet doivent s'ajuster à joint serré et uni sur la pleine profondeur de l'onglet. Afin de maintenir un assemblage étanche à l'onglet, il est important que le parément soit convenablement séché avant la livraison et soit rangé en chantier de manière à être protégé de la pluie. Les extrémités sont souvent assemblées avec un composé de calfeutrage ou du mastic au moment de la pose. Aux angles rentrants le parément est habituellement aboué à une bande cornière d'un matériau d'une dimension nominale de 1 pouce au de 1 1/2 pouce, suivant l'épaisseur du parément.

Les pièces d'angles métalliques utilisées en remplacement des angles à onglet, sont faites de métal de faible épaisseur tel que l'aluminium ou l'acier galvanisé. Il faut moins d'adresse pour poser les angles métalliques que pour un bon angle à onglet ou pour ajuster le parément à une planche cornière.

Les planches cornières sont généralement utilisées avec un parément à clin mais peuvent être utilisées aussi avec les autres genres de parément. Les planches sont en matériau de 1 pouce ou de 1 1/2 pouce suivant l'épaisseur du parément. Les planches cornières sont posées sur le revêtement, et le parément est ajusté à joint serré à la rive étroite de la planche cornière. Le joint entre le parément et la planche cornière est rempli d'un composé de calfeutrage ou de mastic lorsque le parément est posé.

Les panneaux de contreplaqué, de carton-fibre dur et d'amiante-ciment sont habituellement posés à recouvrement aux angles ou ajustés à une planche cornière. Le parément en bois vertical est habituellement posé avec un recouvrement aux angles.

Bardeau de bois et bardeau de fente rainurée

Le bardeau de bois ou le bardeau de fente rainurée sont quelque fois utilisés comme parément mural. Le choix est assez vaste et celui-ci comprend du bardeau mural spécial en longueurs de 16, 18 et 24 pouces, peinturé ou teint à l'usine.

Le bardeau est habituellement assorti en trois catégories. La première catégorie comprend le bardeau clair, tout bois de cœur, tout taillé sur maille. La seconde catégorie comprend du bardeau avec gros bouts clairs et amidon certains défauts dans cette partie du bardeau qui sera recouverte une fois posé. La troisième catégorie comprend le bardeau qui a des défauts autres que ce qui est permis dans la seconde catégorie et peut être employé comme rang de fond.

Le bardeau est fait en largeurs tout venant variant, dans la catégorie no 1, de 3 à 14 pouces, moyennant une très faible proportion de bardeau étroit dans la catégorie. Il est aussi possible d'obtenir du bardeau de largeur uniforme appelé bardeau de dimension. Des largeurs de 4, 5 et 6 pouces peuvent être spécifiées. Généralement, sous le bardeau ou le bardeau de fente, il faudrait poser un revêtement de bois ou de contreplaqué.

Dans le cas d'une pose par rangs simples, les joints des rangs successifs devraient être décalés d'au moins 1 1/2 pouce et il faudrait prendre soin que les joints dans tous 2 rangs successifs sur 3 ne soient pas en ligne.

(Suite la semaine prochaine)

Message de l'

ASSOCIATION DES CONSTRUCTEURS D'HABITATIONS DE SHERBROOKE ET DISTRICT INC.

Bureau au 275, rue Lavallée — Tél.: 567-4762

LES ENTREPRISES NOR-GUY inc.

Entrepreneurs généraux
1418, Duval
Sherbrooke
562-4968 et
562-6884

ROBERT & ROBERT

Matériaux de construction
St-François-Xavier de Brompton,
Qué. — 845-2731

ROMEO FORTIER

CONSTRUCTION
925, Arsenault — 567-9410
Sherbrooke

GASTON FAUTEUX

CONSTRUCTION
Deauville, Qué.
864-4617

la météo

cantons de l'est

Aujourd'hui minimum et maximum à Sherbrooke : 10 25
Ensoleillé puis chutes de neige locales
Aperçu pour demain : ciel variable

au québec

REGIONS	AUJOURD'HUI	DEMAIN
Abitibi	0 15 neige locale	ciel variable
Mauricie	5 25 neige locale	ciel variable
Laurentides	5 25 neige locale	ciel variable
Lac-St-Jean	10 25 neige locale	ciel variable
Outaouais	10 25 neige locale	ciel variable
Montréal	10 25 neige locale	ciel variable
Québec	10 25 neige locale	ciel variable
Rimouski	10 25 neige locale	ciel variable
Baie-Comeau	10 25 neige locale	ciel variable
Gaspésie	15 25 neige locale	ciel variable

au canada

	nuageux	Vancouver	Min. Max.
Colombie britannique	nuageux	42 55	
Alberta	averses	Edmonton 40 45	
Saskatchewan	nuageux	Régina 30 50	
Manitoba	ensoleillé	Winnipeg 15 35	
Ontario	neige locale	Toronto 20 35	
Nouveau-Brunswick	ensoleillé	Frédéricton 15 35	
Nouvelle-Ecosse	neige légère	Halifax 25 35	
Ile-du-Prince-Edouard	neige légère	Charlottetown 25 35	
Terre-Neuve	neige locale	St-Jean 20 35	

dans le monde

Aux Etats-Unis	Min. Max.	Min. Max.	Min. Max.
New York	43 58	Chicago 40 43	New Orleans 58 74
Washington	43 59	San Francis. 62 67	Miami 70 76
Boston	31 46	Los Angeles 55 77	Honolulu 70 79

et ailleurs

Paris	40 60	Moscou 25 40	Hong Kong 55 70
Londres	40 55	Stockholm 20 35	Lisbonne 50 70
Rome	50 65	Tokyo 50 68	Canberra 65 80
Berlin	40 55	Athènes 50 65	Tunis 45 60
Amsterdam	40 55	Casablanca 50 70	Vienne 45 60
Bruxelles	40 55	Genève 45 60	Varsovie 30 42
Madrid	50 68	Le Caire 55 70	

Vers le soleil

Acapulco	70 84	Bermudes 68 79	Nassau 66 76
Mexico	52 73	Barbades 73 85	

(Ces chiffres indiquent le maximum enregistré et le minimum la nuit dernière)

W. ADAM LTYE. LTD. VOUS A PRESENTE LA TEMPERATURE
HUILE à Chauffage, Poêles et Fournaises — 569-9744

Carnet King Wellington
Redigée en collaboration

Le civisme n'étouffe certes pas le conducteur d'un auto qui suivait l'élève d'une école de conduite au coin King et Wellington. Ce dernier démarrait avec peine et misère, empêchant le conducteur de s'engager sur la lumière verte. Le chauffeur peu courtois se mit alors à klaxonner bruyamment jusqu'à ce que l'élève réussisse sa manoeuvre de décollage, puis, même si la lumière avait changé au rouge, passa résolument au risque de heurter d'autres voitures qui circulaient en sens inverse... il a simplement démontré qu'il avait davantage besoin de leçons de conduite que l'apprenti, selon l'automobiliste qui le suivait...

La SSJB du diocèse de Sherbrooke est le premier organisme dans la région à faire une proposition officielle concernant le nom du futur Centre d'achats régional... Marcel Bureau, directeur général de l'organisme, a révélé que cette suggestion était "Place de l'Estrée"...

Les trois vice-présidents élus de la Jeune chambre sont Jacques Clément, Jean-Pierre Bolduc et Bertrand Garon... on sait que le président élu est Michel Rouillard en remplacement de M. Normand Beauvoisin...

En marge de ses programmes d'échanges interrégionaux et internationaux, le gouvernement fédéral met à la disposition des étudiants, des emplois à travers le Canada et dans certains pays d'Europe... le étudiants de niveau post-secondaire sont invités à participer à ces programmes en se rendant au Service de placement de l'Université de Sherbrooke pour les étudiants de l'Université et au Centre de la main-d'oeuvre du Canada, pour les autres...

Nos prix... n'affectent pas la qualité

Nouvelle marchandise de printemps
• Complis tricot polyester—49.95
• Vestons sport, pantalons, chandails et accessoires, à prix défiant toute concurrence

Plus vivant que jamais
Magasin LAFLEUR
170, rue Terrill — 569-5278

146.8 pouces de neige depuis le début de l'hiver

SHERBROOKE—Il est neige jusqu'ici cet hiver tombé 146.8 pouces de comparativement à la

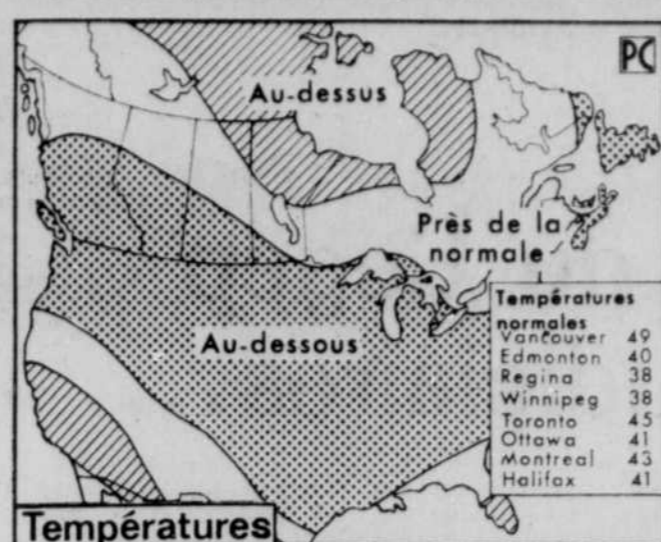

La majeure partie des régions du Canada connaîtront des températures près de la normale au cours des prochains 30 jours selon le Bureau météorologique des Etats-Unis. La partie ouest du Canada devrait connaître des précipitations modérées ainsi que les Maritimes tandis que les précipitations seront légères pour le Québec et l'Ontario. (Graphique PC)

même qu'à quantité à peu près l'hiver dernier.

Il ne s'agit tout fois pas d'un record puisqu'il y a 2 ans, il était tombé quelque 161 pouces de neige durant l'hiver, ce qui avait constitué un record pour le siècle.

A la fin du mois de mars, il restait un total de 14 pouces de neige au sol.

Le mois de mars en a fait voir de toutes les couleurs cette année et mais la température est demeurée seulement à

2.18, degrés en dessous de la moyenne enregistrée au cours des 58 dernières années, soit 23.23 degrés.

La moyenne des maximum est de 32.84 degrés comparativement à 33.38 au mois de mars 71 et à 36.04 moyenne enregistrée au cours des 58 dernières années. La moyenne des minimum étant de 13.61 degrés elle est inférieure de .71 degrés -0 celle de mars 71.

Le 31 mars a vu le maximum de 64 degrés et le minimum de 19 le 7 mars. Les plus haute et plus basse températures enregistrées le furent en 1946 avec un maximum

de 77 et en 38 où le mercure s'abaissa à 40 sous zéro.

Le soleil a été des nôtres pendant 105.9 heures au mois de mars, donc 53.1 heures de moins qu'à la même période l'an dernier.

Les précipitations ont

apporté 1.45 pouces de pluie et 18.8 pouces de neige comparativement au mois de mars l'an dernier où la pluie avait atteint 12 pouce et la neige, 34.7 pouces. Les maximum et minimum pour les pluies remontent à 1924 avec 4.95 pouces et en 1965 avec 0 pouces.

LIQUIDATION
Bouts de lignes de chaussures pour hommes. Une occasion unique de vous chauffer.
A BON MARCHÉ
EXTRA SPECIAL Vente 11.95
Rosaire Letourneau prop. 567-4141
150, Alexandre Sherbrooke

LE CALENDRIER DES EVENEMENTS

Lundi, 17 avril: au Club social de Sherbrooke, dîner du Conseil d'expansion économique du Québec, à 6 heures. Un forum est également prévu pour les participants.

Jeudi, 6 avril: Exposition des travaux des élèves de maternelle à la 7e année de l'école Carillon. L'exposition est ouverte au public de 3 à 5 heures et de 7 heures à 9h.30.

Mercredi, 12 avril: Conférence d'introduction donnée par Michelle Allard sur la méditation transcendantale à 20 heures, à l'auditorium des Sciences de l'éducation de l'Université de Sherbrooke.

MARCEL et HUBERT DUFRESNE Inc.
1150 est, rue Galt — Sherbrooke — Tél.: (819) 563-5310
vous présente

LES GRANDES MARQUES RÉPUTÉES pour LE MAXIMUM DE CONFORT

chauffe-eau pour piscine



Etes-vous l'heureux propriétaire d'une piscine chauffée par le soleil...
Dans ce cas, vous ne pouvez vraiment en profiter que durant les journées très chaudes des mois de juillet et août... et encore.
L'installation d'un chauffe-eau PowrMatic vous fera profiter davantage de votre piscine, ajoutant des heures et des heures à votre agrément.
POWRMATIC
Le chauffe-eau de piscine conçu pour une longue durée.
EXIGEZ-LE DE VOTRE CONTRACTEUR
AUSSI: LE CHAUFFE-PISCINE EXTERIEUR QUI SE MOQUE DES INTEMPÉRIES.

LES SERIES DE LA COUPE STANLEY
EN COULEURS
avec un TELECOULEUR
ZENITH
● Monté à la main ● Ecran géant



Modèle C2984W — Le BERKELEY
Ajustement et teintes automatiques, régulateur de haut voltage, haut-parleur 5"x3", à 2 cones. Superbe console de style contemporain fini noyer. Jolie plaque de contrôles, avec sélection des teintes à l'avant et syntonisation au choix.
Prix spécial Zenith \$679
Aussi peu que \$24 par mois.

J. Doyon
VENTE LIQUIDATION SERVICE
569-8746
1115, rue Conseil

Glidden **SATISFAIT**
LES PLUS EXIGEANTS A PRIX POPULAIRES

LATEX SUPER BLANC
Le gall. \$5.95

SEMI LUSTRE SUPER BLANC
Le gall. \$7.95

EMAIL SATIN SUPER BLANC
Le gall. \$9.20

CENTRE DE PEINTURE (SHERBROOKE) LTÉE
FACE A LA DOMIL
2845, KING OUEST — TEL.: 569-5995

SHERBROOKE
Centre de Peinture (Sherbrooke) Ltée
2845 ouest, rue King
FERRONVILLE
328, Bellevue Sud
Handy Andy Company,
Centre d'Achats
rue King Ouest
GÉRARD LAFLEUR INC.
334, King Est
Munkittrick, Harold,
1020, Wellington Sud
AYERS CLIFF
Hunter Hardware
Rég'd.
BISHOPTON
Gutrin, Bernard
BOIS-CONSEIL
Centre d'Achats Méthel
BROMPTONVILLE
Ferronnerie Lafleur
Enr.
COATICOOK
Benoit, Armand
28, St-Paul Est,
COCKSHIRE
Pope, A. H. & Son
DISRAELI
Laverfu, Aimé
DRUMMONDVILLE
Handy Andy Ass.
1185, boul. St-Jovaph,
Lunenburg, J. M.
928, Ste-Thérèse,
Albert Dupuis,
260, St-Marcel
EAST ANGLUS
Handy Andy Ass.,
15, Cockshire
Léopold Brousseau,
Rue Palmer
GRAMBY
Dumas, Georges H.
317-A, Racine
GREENLAY
Béliveau, Jos.
KATEVALE
Fontaine, Philippe
LAC-MEANTIC
Handy Andy, Ass.,
22, Deland,
Meubles H. Latulippe,
25, Franfac
LA GUERLOUPE
Bureau, Herman
Handy Andy Ass.,
195, Ave. Carlier
LA PATRIE
Boucher, Normand
L'AVENIR
Lévesque, Odilon
MASSAWIPPI
Vivès, Guy
NORTH HATLEY
Reed, Stewart D.
NOTRE-DAME
des Bois
Lévesque, Lionel
PLESSISVILLE
Handy Andy
Quincellier, Richard
INC
RICHMOND
Handy Andy Ass.,
382, Principale
ROCK ISLAND
Handy et Andy
Associés
ROXTON FALLS
André Deslandes
ST-ELIE D'ORFORD
Dube, Paul
ST-HYACINTHE
Roy, Gérard
236, Mandor
ST-ISIDORE
D'AUCKLAND
Dudier, Marcel
ST-NICOLAS
Pafard, Laurent
ST-SEBASTIEN
T. Garon & Cie
SAWYERVILLE
J. A. Levré Ltd
SCOTSTOWN
Scotstown Woodcraft
95, Ltd
STANSTEAD
Lefebvre, Ovide
98, Dufferin
STOKE CENTRE
Lalier, Aimé
STORNOWAY
Legende Frères Ltée
THETFORD MINES
Blanchette, Florian,
129, 3ère Ave. Ouest
VICTORIAVILLE
J. E. Giroux Enr.,
9, rue Giroux
WATERLOO
Handy Andy Ass.,
406, Foster,
Malinin, Rama,
1066, Principale
VICTORIAVILLE
Handy Andy Ass.
WESBORN
J. M. Lévesque
WINDSOR
J. E. Lemieux Ltée
90, 2e Avenue
WOBURN
Pépin, Gérard
C-6088