Le journal le plus lu à Joliette
60, Place Bourget Nord

L'ETOILE DU NORD

Le Meilleur Medium de Publicité
PL. 3-7577

79e ANNEE — No 2 — DIX-HUIT PAGES | JOLIETTE, MERCREDI LE 4 JUILLET 1962 | CINQ CENTS

D'autres soumissions seront demandées

Pour la construction de l'usine de Scapa Dryers

C'est ce que décide le Conseil lors d'une réunion spéciale, vendredi dernier

A la suite d'une demande de soumissions faite par la Cité aux entrepreneurs locaux, pour la construction de l'usine "Scapa Dryers Canada Ltd", et excluant les travaux de chauffage, plomberie, électricité et ventillation, M. J. Désormiers, sec.-trés., a procédé à la lecture des soumissions reçues avant 4 heures p.m., mercredi le 27 juin. Voici le nom des soumissionnaires et le coût des travaux selon leurs estimés:

Perrault Grégoire Inc:	$518,900.
Perrault Guy Cie Ltée	498,500.
Bremner D. Contractors	491,447.
Malo Bernard Inc.	474,700.
Durand Geo.-Etienne	470,000.

Comme l'indique la lecture des soumissions, c'est la Maison Geo.-Etienne Durand qui était le plus bas soumissionnaire.

Cependant, comme c'est l'usage, chaque soumission doit être accompagné d'un chèque accepté équivalent à 10% du montant de la soumission. Cette clause avait été incluse dans la présente demande de soumissions. Or, dans la soumission de la Maison Durand, on constata que le chèque accepté qui y était joint ,n'était que de $45,000. soit $2,000. de moins que le 10% exigé selon le montant de la soumission. Les membres du Conseil Municipal, en face d'une situation confuse créée par le soumissionnaire ayant le prix le plus bas, par suite d'une erreur sur le montant du chèque accepté, décidèrent de demander une opinion légale à Me Arthur Lépine.

A la réunion spéciale de vendredi soir dernier, les membres du Conseil apprirent de leur procureur dans le cas présent, que la soumission de la Firme G.-E. Durand ne rencontrait, de fait, les exigences prévues lors de la demande de soumissions, soit de joindre un chèque accepté équivalent à 10% du montant de la soumission, et partant, le Conseil Municipal s'exposerait à des complications légales s'il acceptait la dite soumission.

Il restait donc à nos administrateurs municipaux, soit de choisir l'avant-dernière soumission, c'est-à-dire celle qui précédait la plus basse (en l'occurence celle de la Maison B. Malo Inc.) ou de rejeter toutes les soumissions comme le prévoit toute demande de soumissions du même genre. Dans l'intervalle ,on apprit que la Compagnie Scapa Dryers Canada Ltd avait jugé à propos d'apporter certaines modifications aux plans déjà tracés à cause de la nature du sol et de la température très variable qui sévit au pays du Québec. Dans les circonstances, le Conseil Municipal décida donc, par résolution, que de nouvelles soumissions soient demandées "selon les plans revisés" aux cinq mêmes entrepreneurs locaux.

Une Etoile m'a dit...

Les "Alouettes" de Montréal ont été reçus à Joliette par une parade d'un caractère exubérant dans la bonne tradition du football.

* * *

Y en a qui se sont pris pour des Alouettes, mais l'assistance les a vite reconnus!

* * *

Ce fut une surprise générale de voir apparaitre trois "convertibles à poil" dans la parade du Club Kiwanis lors de la joute de "Fastball" au stade municipal, mercredi dernier.

* * *

La première pelletée de terre a été levée sur le terrain de la future usine Scapa Dryers à Joliette. Ce geste symbolique a été plus facile que de trouver celui qui la construira.

* * *

La Cité, pour la circonstance, a fait l'emploi d'une pelle "dorée" qui fut laissée au président, M. Sam Lord, à titre de souvenir.

* * *

C'est dimanche prochain qu'on entendra: "Go, go, Alouettes!" Mais il y en a qui crieront pour les Rouges, les autres pour les Blancs (qu'il ne faudra pas confondre avec les Bérêts blancs!

* * *

Les médecins de Saskatchewan ne veulent absolument pas accepter l'assurance-santé. Rien d'encourageant pour le gouvernement central et celui de la province de Québec qui ont cette mesure sociale dans leur programme.

* * *

On parle de plus en plus de l'ancien Maire de Québec, Me J.-Er-
(Suite à la page 2)

EN FRANCE

Le directeur de l'Ecole de Métiers de Joliette, M. Jean-Louis Marchand, est parti pour la France le 27 juin pour un stage d'études d'un mois à l'Institut Catholique de Paris.

A la fin de juillet, madame Jean-Louis Marchand, se joindra à lui pour une tournée de l'Europe.

Deux Commissions Scolaires annexées à celle de Joliette

Un arrêté-en-conseil daté du 26 juin autorise l'annexion des Commissions Scolaires du Village St-Pierre et de Notre-Dame des Prairies à la Commission Scolaire de la Ville de Joliette. Cette annexion entrait en vigueur le 1er juillet courant.

Caisse Populaire

L'actif de la Caisse populaire de Joliette, au 31 mai dernier, s'établissait à $4,411,727.15.

Le total du passif, à la même date, était de $4,202,744.23. De plus, l'avoir propre de la Caisse était de $155,110.47 et le solde des bénéfices de l'année à répartir était de $53,872.45 pour donner un grand total du passif de $4,411,-727.15.

La Caisse, durant sa dernière année d'opération a réalisé des bénéfices de l'ordre de $50,211.96.

DR PAUL DIONNE, responsable des succès de l'Union Musicale de Joliette. (Voir article en page 2: "Echos du Festival de Sherbrooke".

Campagne d'embellissement

Le 20 juin dernier, les Clubs Kiwanis-Joliette et 4-H lançaient une campagne d'embellissement rural et urbain.

Le Président du Comité d'Agriculture du Club Kiwanis et Gouverneur du Club 4-H, M. F. H. Jones présenta M. W. Trudeau, assistant du Président de la Rock City Tobacco et conférencier invité au souper du Kiwanis. Ce dernier a dit combien la Compagnie Rock City était heureuse de pouvoir collaborer avec les Clubs Kiwanis et 4-H dans cette campagne d'embellissement en offrant un trophée au vainqueur de la section urbaine. Le trophée de la section rurale sera offert par F. H. Jones Tobacco Sales Co. Ltd. Le Club Kiwanis-Joliette offrira des prix en argent de $40.00, $25.00 et $10. aux 3 premiers vainqueurs dans chaque catégorie.

Pour être éligible à ce concours, les participants doivent travailler leur parterre eux-mêmes, aucune personne ayant des employés faisant cet ouvrage à leur place ne pourra y participer.

Durant la saison, des juges compétants en la matière visiteront ces endroits et attribueront des points selon le mérite. A la fin de la saison, les trophées "Craven A" de la Rock City Tobacco et le trophée F. H. Jones Tobacco Sales Co. Ltd seront offerts aux heureux gagnants ,de même que les prix en argent gracieuseté du Kiwanis-Joliette.

Qu'on se le dise et que tous fassent de cette campagne d'embellissement un franc succès contribuant ainsi à placer notre ville et notre région parmi les plus pittoresques au pays.

Communiqué Kiwanis-Joliette

UN GESTE SYMBOLIQUE... DE PROGRES

Dimanche dernier, le président de la section canadienne de la compagnie Scapa Dryers (Canada) Ltd, M. Sam Lord levait la première pelletée de terre à l'endroit où s'élèvera leur usine à Joliette, dans la Zône Industrielle de la Cité. M. Lord s'est dit heureux que cette cérémonie ait eu lieu le 1er juillet, jour de la fête du Canada, et également le jour marquant le 35e anniversaire de fondation de cette industrie britannique. La cérémonie de bénédiction du terrain a été présidée par M. le curé Gervais de St-Pierre et le Rév. W. Lyster, pasteur de l'Eglise Unie. MM. Trosalini et Haythorntwait de la Cie Scapa, ainsi que plusieurs membres du Conseil Municipal, de même que le député provincial, M. G. Lambert, assistaient à cette impressionnante cérémonie.

L'Association des Principaux d'Ecoles du Diocèse de Joliette

L'A.P.E.D.J. tenait dernièrement son assemblée régulière à Joliette. A cette occasion, les membres venant d'à peu près tous les coins du diocèse, avaient le plaisir de recevoir le président de la Fédération des Principaux d'Ecoles, M. Gérard Tittley de même que le trésorier, M. Rolland Héon.

Tous ont pu constater une fois de plus l'importance et la nécessité d'une telle Association. M. Tittley répondit aux nombreuses questions posées, félicita les membres actuels pour le travail accompli et nous assura de son appui constant tout au cours de l'année qui vient.

Le publiciste.

Plus de 170 élèves se sont inscrits, mardi, aux cours d'été

La Commission Scolaire de la Ville de Joliette a encore pris l'initiative de fournir aux élèves, désireux d'augmenter leurs bagages de connaissances, des cours de perfectionnement dans différentes matières faisant partie du programme scolaire. Ces cours sont absolument libres et dureront cinq semaines, soit du 3 juillet au 3 août.

Ce sont des professeurs réguliers à l'emploi de la Commission Scolaire de Joliette qui s'occuperont de dispenser cet enseignement supplémentaire et complétif. A la fin de la journée de mardi, on comptait plus de 170 élèves inscrits à ces cours de vacances.

Gare aux faux billets

Le bureau de la gendarmerie royale nous apprend que six nouvelles séries de faux billets de $20.00 sont actuellement en circulation. Dans l'intérêt de nos lecteurs, nous publions la liste de ces séries auxquelles on devra porter une attention spéciale.

A/E 3778820
A/E 3775241
A/E 3046855
I/E 9661702
P/E 8415661
I/E 1046855

La population est invitée à se montrer prudente dans le maniement des billets de $20.00. Les sanctions imposées aux porteurs de faux billets sont très sévères.

Naissance Lépine

A l'hôpital St-Félix de Valois, le 21 juin, est né un fils à M. et Mme Jacques Lépine (Louise Malo), baptisé le 1er juillet en l'église St-Pierre de Joliette, sous les prénoms de Joseph, Guy, Marco, Daniel. Parrain et marraine: M. et Mme Jean-Guy Poirier (Pierrette Malo), de St-Félix de Valois, oncle et tante de l'enfant; porteuse: Mlle Luce Malo, tante du bébé.

Nos félicitations aux heureux parents.

Directeur des Études

M. ALBERT LUSSIER,

inspecteur d'écoles bien connu, qui vient d'être nommé Directeur des Etudes pour les écoles sous la juridiction de la Commission Scolaire de la Ville de Joliette. Cette nomination a été décidée et approuvée lors d'une assemblée de la Commission Scolaire tenue hier soir, mardi, sous la présidence de Me Claude-Edouard Hétu, président de notre Commission Scolaire. — Nos sincères félicitations au nouveau Directeur.

A l'Institut Catholique de Paris

Le directeur de l'Ecole de Métiers de Joliette, M. Jean-Louis Marchand, ainsi que le chef de section de l'Electricité, M. Maurice Pelletier, ont été choisis parmi les dix représentants de l'Enseignement Spécialisé pour une session d'études à l'Institut Catholique de Paris.

Ils se sont embarqués le 27 juin à destination de Paris et ils poursuivront une tournée en Europe durant le mois d'août.

A la soirée Martin Forest

"Vous avez été un exemple de travail et d'énergie" (Le maire Roussin)

Plus de 300 convives ont pris part au banquet d'adieu servi au Club de Golf de Joliette à l'occasion du prochain départ de M. Martin Forest qui a été durant les dix dernières années gérant de la succursale à Joliette de la Banque Canadienne Nationale. Il est d'ailleurs à l'emploi de cette banque depuis 25 ans. Les autorités religieuses étaient représentées par Son Exc. Mgr Ed. Jetté, administrateur apostolique, qui a dû s'absenter au cours de la soirée à cause d'un engagement antérieur; et les autorités civiles par S. H. le Maire Dr C.-A. Roussin qui a dû s'absenter également au cours du repas par devoir professionnel.

Cependant, avant son départ, notre premier Magistrat a tenu à rendre hommage au héros de cette fête, soulignant tout particulièrement son esprit de travail et d'énergie dans toutes les diverses fonctions qu'il a occupées au sein de nos organismes sociaux. "Il a été un homme d'initiative", de dire M. le Maire, et "il a été un actif précieux pour la Cité de Joliette". En terminant, le Maire Roussin exprima le désir qu'il demeure Directeur de la Cie d'Expansion Industrielle et lui souhaita plein succès dans ses nouvelles fonctions.

A la table d'honneur, on remarquait la présence de M. Denis Perron, G.C.; Anatole Forest, frère de Martin; M. Jean Tellier, M. Maurice Desrochers; M. le chanoine Léo Forest, dir. de l'Action Populaine; M. Champlain Lépine, président du Club de Golf; M. Jean Duceppe, directeur du Théâtre des Prairies; M. Jean Malo, prés. de la Cie d'Expansion Industrielle; M. Ls-Joseph Pigeon, M.P.; M. le Maire C.-A. Majeau, de la paroisse St-Charles Borromée; M. Geo. Coutlée, Député de District des C. de Colomb; M. Paul Biron, président du Jeune Commerce; M. S. Sylvestre, président diocésain de la S.S. J.B.; M. Marcel Gravel, président du Club Richelieu; M. Marcel Drainville, président de la Chambre de Commerce Sr; M. A. Ducharme, le nouveau gérant de la B.C.N. à Joliette; M. A. Chalut, maire de N.-D. des Prairies; M. A. Barrette, ex-premier Ministre de la Province; M. Louis Hébert, gérant-général de la B.C.N.; S. H. le Maire Dr C.-A. Roussin, de Joliette et le héros de la fête, M. Martin Forest.

M. LOUIS HEBERT

Le gérant-général de la Banque Canadienne Nationale a rappelé des débuts cette banque dans notre localité tels que relatés dans une ancienne revue: *"Joliette-Illustré"*. Ce fut à la demande de l'hon. Barthélemy Joliette que s'ouvrit au mois de mars 1874 la Banque d'Hochelaga dont le premier gérant fut M. P.-E. McConville. Cette succursale, devenue la Banque Can. Nationale, est aujourd'hui en pleine prospérité.

M. M. DESROCHERS

Comme il avait à exprimer les voeux de la clientèle, M. Maurice Desrochers s'est présenté lui-même comme le "prototype du client". De M. Forest, il a dit qu'il avait aidé ses concitoyens, tout en favorisant les affaires de la banque. "M. Forest, dit-il, est un bon produit canadien ,resté loyaliste tout en étant profondément nationaliste". S'adressant à M. Hébert, le gérant-général, M. Desrochers eût cette phrase lapidaire: "Nous vous le rendons passablement amélioré!"

M. M. DRAINVILLE

Le président de la Chambre de Commerce mit en relief les qua-
(Suite à la page 2)

Tué par un autobus

Au moment d'aller sous presse, nous apprenons que le jeune Serge Perreault a été heurté à mort par un autobus, au moment où il traversait la rue De Lanaudière en face du Parc du même nom. Il était âgé de 4 ans et était l'enfant de M. et Mme Théodore Perreault, 313 rue Beaudry, à Joliette. La mort a été instantanée.

M. MARTIN FOREST REMERCIE...

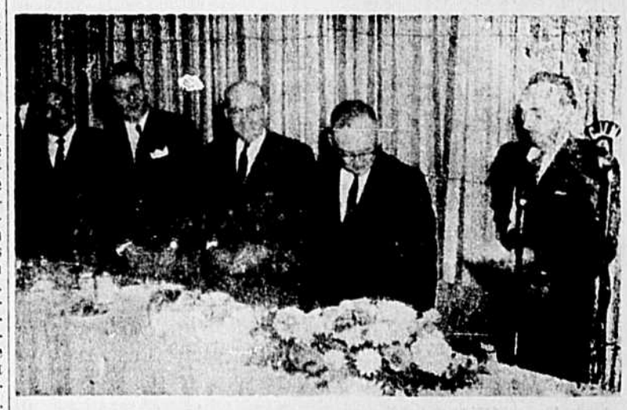

Plus de 300 amis et parents s'étaient réunis au Club de Golf, jeudi soir dernier, à l'occasion d'une soirée d'adieu en l'honneur de M. Martin Forest qui vient d'être promu Surintendant au Bureau-Chef de la Banque Canadienne Nationale de Montréal. On voit, sur cette photo, M. Forest au moment où il se levait pour remercier tous ceux qui étaient venus lui rendre un éloquent témoignage de leur amitié. Apparaissent aussi sur cette photo, dans l'ordre habituel: MM. Jean Duceppe, Jean Malo, Ls-J. Pigeon, m.p., M. le maire C. A. Majeau, M. R. Charette, m.c. et le héros de la fête.

(Photo Savard)

DEMAIN SOIR A JOLIETTE

Concert par l'Harmonie de Louiseville

L'Union Musicale de Joliette a reçu plusieurs demandes de la part des fanfares qui étaient à Joliet te le 17 juin dernier, lors du festival marquant le soixantième anniversaire de l'U.M., pour mettre en pratique un système d'échan ge de concerts.

Demain soir au Parc Lajoie, L'HARMONIE DE LOUISEVILLE, dirigée par M. Arthur Doyon, présentera le premier de cette série de concerts qui permettra à la population d'applaudir différentes fanfares au cours de l'été. Pour compléter l'échange, l'Union Musicale de Joliette se rendra à Louiseville jeudi le 12 juillet prochain.

L'Harmonie de Louiseville est une fanfare de calibre qui offrira aux personnes présentes un intéressant choix de musique sérieuse et populaire. On notera que l'élément féminin constitue une forte proportion dans la composition de ce corps musical.

Le mardi 24 juillet, l'Union Musicale de Grand'Mère sera à Joliette, au même parc, et le lendemain, l'Union Musicale de Joliette fera les frais de la musique pour le concert hebdomadaire à Grand'Mère. L'Union Musicale de Shawinigan, titulaire du premier prix parmi les fanfares membres de l'Association des Fanfares Amateurs de la Province, lors de la compétition tenue à Sherbrooke dimanche dernier, est très intéressée à venir à Joliette; la transaction sera complétée dans quelque temps.

Il est entendu qu'en dépit de ces échanges, les concerts au Parc Lajoie seront présentés chaque semaine de la saison ,soit par une fanfare de l'extérieur, soit par l'Union Musicale de Joliette.

En foule au Parc Lajoie jeudi le 4 pour acclamer les musiciens de Louiseville.

ON PARLE... THEATRE D'ETE

Quand un journaliste rencontre un producteur qui vient d'ouvrir un théâtre d'été, on parle naturellement... théâtre. Au centre, Mlle Ingrid Saumart, une rédactrice du journal "Vedettes" cause avec M. Jean Duceppe. Avec eux, à gauche, on voit le comédien M. Latulippe et M. J. P. Lachapelle. A leur droite: MM. J. P. Comeau et Jean Malo.

Devant un témoin terrifié :

Un jeune homme meurt lentement

Jacques Gaudet, 16 ans, circulait à bicyclette près de Joliette lorsqu'il a été frappé par une automobile, dimanche, pour ensuite perdre la vie, moins d'une heure environ après la tragédie. M. René Masse, de Pointe-St-Charles, a assisté littéralement et sans qu'il n'y puisse rien, à la mort lente de cet adolescent et il en garde un souvenir horrible. C'est, semble-t-il, un employé du Bell Telephone qui véhiculant dans ces lieux appela l'ambulance qui conduisit le jeune cycliste à l'hôpital où il expira dès son arrivée.

Semaine d'Etiquette Syndicale

Le Conseil du Travail de Joliette organise encore cette année la semaine d'étiquette syndicale. L'attraction principale de cette semaine sera l'exposition de produits de fabrication syndicale qui sera tenue au Château Windsor du 10 au 14 septembre inclusivement.

Déjà plusieurs kiosques sont retenus et nous sommes assurés que la diversité des exhibits saura plaire au public. Nous vous donnerons de plus amples détails prochainement.

Gérard Frève, président.

NOUVELLES SPORTIVES

Voir pages 5, 7 et 17

En page 17

Photo-Reportage sur l'arrivée des "Alouettes"

En page 4

Photo-Reportage sur le "Théâtre des Prairies"

Echos du Festival de Sherbrooke

L'Union Musicale de Joliette a remporté un premier prix

Dimanche dernier, L'Union Musicale de Joliette, au grand complet, se transportait, des 5 h. du matin, par autobus dans la ville Reine des Cantons de l'Est, pour assister au Festival annuel des Fanfares Amateurs de la Province. Plus de 30 corps de musique y participaient, 19 fanfares membres de l'Association, et 12 fanfares invitées. Notre fanfare faisait partie de ces dernières.

Dès 9 h. 30 a.m., divisées en deux troupes, les fanfares se sont dirigées en parade vers l'église pour la messe, puis eut lieu le diner.

Dans l'après-midi, tous ces corps de musique se sont réunis en parade pour se diriger au son de marches entraînantes vers le stade de baseball pour les démonstrations. Dès l'arrivée au Stade, devant plus de 6,000 personnes, chaque fanfare était passée en "revue" par la foule réunie. En effet, chacune défilait devant l'estrade en jouant une marche de son choix, après quoi, quelques fanfares désignées à l'avance, exécutaient une pièce musicale, soigneusement préparée. Un artiste de renommée mondiale a exécuté un solo de saxophone-alto qui fut fort applaudi, et un corps musical de Boston, Mass., a évolué, aux applaudissements de tous.

Puis vint le grand moment tant attendu par les corps de musique. Ce fut la proclamation des "Notes de l'examen". Pour le bénéfice du lecteur je me permettrai de dire ici, que des experts avaient été désignés pour observer la journée durant, le comportement, l'apparence générale, voire même en tout temps de la journée, la discipline de chacun des corps de musique présents. Les fanfares membres de l'Association, coucourraient pour l'obtention d'une coupe, emblème du "Championnat". D'autres coupes de moindre valeur étaient décernées à la fanfare qui se classait en second et troisième rang. Quant aux fanfares invitées, la Brasserie Molson et l'Association leur octroyaient 5 prix en argent. Cette année, L'Union Musicale de Joliette s'est classée "première" avec un total de 75.7 sur un total de points possibles de 85, dépassant sa rivale, l'Harmonie de Loretteville, de .7 de point, laquelle a conservé 75. C'est un honneur pour notre fanfare qui a su par son maintien et sa discipline remporter une telle victoire.

L'honneur et les succès remportés, reviennent en grande partie à son dévoué Directeur Musical, le Dr Paul Dionne, d.d.s., qui par son dévouement et son altruisme, a su entraîner ses musiciens. Le comité de régie, disigé par son président, M. André Lavallée, a fortement appuyé son directeur. Félicitations à tous.

Malheureusement, notre conseil municipal n'était pas présent pour constater de visu, les succès remportés. Nos musiciens auraient été fiers si le maître de cérémonie avait salué la présence de nos édiles, comme il a fait pour chacune des autres villes représentées par sa fanfare à ce congrès. Ce sera pour une autre année sans aucun doute. Heureusement, quelques musiciens ont découvert dans l'assistance, un échevin de notre ville, M. Donat Malo et sa dame, qui s'étaient transportés incognito à ce festival. Les musiciens joliettains ont été des plus heureux de prendre le souper avec lui et célébrer la victoire. Merci à M. Malo et à Madame, de leur admiration, et de leur sympathie. C'est un réconfort pour chacun des musiciens. Nous devons aussi une part de reconnaissance à notre conseil qui a contribué financièrement à notre succès, en fournissant un "habillement neuf", pourrait-on espérer qu'il fournisse aussi un peu de sympathie pour le dévouement déployé par les musiciens en allant ainsi porter le nom de Joliette, ailleurs dans la province, cela dédommagerait, il me semble, pour les efforts et les fatigues qu'entraînent la prépaartion et la participation à un tel congrès.

P. E. C.

Meilleurs voeux

Meilleurs voeux à M. Kilda Forest de Joliette qui célèbrera son 77ème anniversaire de naissance le 16 juillet prochain, de la part de ses enfants, parents et amis.

Lisez L'Etoile du Nord

A L'HONNEUR A SHERBROOKE

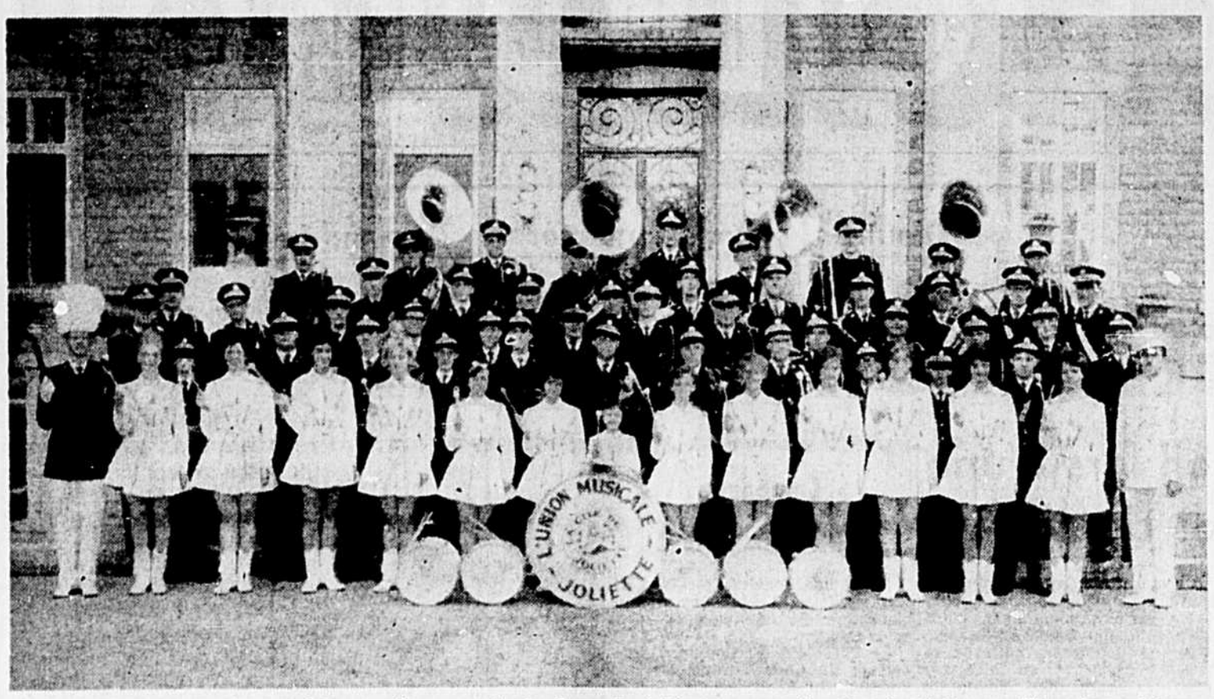

L'Union Musicale de Joliette a bien rempli une partie des fonctions qui lui sont assignées comme fanfare de la ville dimanche dernier à Sherbrooke en se classant première parmi les fanfares invitées au Festival de l'Association des Fanfares Amateurs de la Province de Québec. L'ensemble des Majorettes et des Musiciens, dirigé par le Dr Paul Dionne, a reçu l'ovation de plusieurs milliers de spectateurs et les félicitations des vingt-trois autres fanfares présentes à Sherbrooke. Nos ambassadeurs musicaux méritent l'admiration de toute la population.

Une Etoile m'a dit...

(Suite de la page 1)

nest Grégoire, comme conseiller économique de la députation créditiste à Ottawa. La vieille génération se rappelle que M. Grégoire fut l'un des fondateurs de l'Union Nationale.

* * *

Deux bonnes fêtes de passées avant les grandes vacances d'été. Pour les journaux, la semaine de vacances sera celle du premier août, c'est-à-dire que le journal ne paraîtra pas cette semaine-là.

* * *

Une agence de presse rapporte que si la simplicité et le charme naturel entrent en ligne de compte, c'est Miss France qui sera élue Miss Univers à Miami Beach, ce mois-ci.

* * *

Le nom de cette radieuse française est Sabine Surget et l'élection aura lieu le 14 juillet. La Bastille va pétarder! et au lieu de la BB, la France aura maintenant la SS.

* * *

L'Union Musicale de Joliette s'est encore distinguée au 32e Festival annuel des fanfares tenu à Sherbrooke, dimanche dernier. Des perdants auraient chuchoté que ce sont les majorettes qui nous ont valu de dépasser la fanfare classée deuxième...

* * *

Le serment d'office des échevins les oblige à prendre des décisions selon les meilleurs intérêts de la Cité et non pas à la suite d'ultimatum d'un membre du Conseil. Si tous les membres d'un Conseil se mettaient à employer ce procédé, ce serait joli de voir ...les démissions!

* * *

L'un des journalistes les mieux connus de Montréal vient de décéder à l'âge de 42 ans. Il s'agit du major J.-Albert Ostiguy, rédacteur au quotidien "Montréal-Matin" et collaborateur à "Dimanche-Matin".

Les 26 députés créditistes du Québec iront faire du porte en porte à l'élection complémentaire de Stormont, en Ontario. Y frapperont-ils leur "Watertoo"?

* * *

Il ne fait pas de doute que le théâtre d'été à Joliette contribuera à accentuer le goût de plusieurs pour les pièces théâtrales dans notre région. Et là-dessus, allons voir la pièce qui sera à l'affiche à partir de jeudi soir: "Au petit Bonheur" de Marc-Gilbert Sauvageon.

Vous avez été...

(Suite de la page 1)

lités de coeur de M. Forest, tout spécialement sa sincérité et sa loyauté. Il a rappelé que M. Forest a fait partie de presque toutes les organisations locales et partout rendu de précieux services. M. Drainville termina sa courte allocution en affirmant que "M. Forest est un exemple que plusieurs auraient profit à suivre".

M. JEAN TELLIER

L'ancien président du Club de Golf a attribué les succès obtenus dans cette organisation aux collaborateurs dévoués dont il a utilisé les talents. Parmi ceux-là, il mentionne M. Martin Forest qui a alors été le trésorier du Club de Golf de Joliette. C'est M. Tellier, qui au nom de toute l'assistance, a présenté le cadeau-souvenir, marque tangible de l'amitié profonde qui unit M. Forest à tous ses concitoyens de Joliette.

M. MARTIN FOREST

C'est d'une voix visiblement émue que M. Forest a remercié ceux qui ont organisé cette fête et tous ceux qui y ont pris part. Il a remercié chacun des membres du comité d'organisation: MM. J.-R. Charette, qui a agit comme maître de cérémonie, Y. Champagne, G. Melançon, J. Tellier, F. Morissette, J. Désormiers, J. Malo, A. Lord et René Gravel.

Après avoir relaté les différentes étapes de son avancement à l'emploi de la Banque Canadienne Nationale, partant de commis au poste de Surintendant, M. Forest insista sur l'importance du respect aux autorités, tant religieuses que civiles, et aussi envers ses patrons. Il demande aussi de faire confiance à son successeur: "Si vous m'avez cru durant 9 ans, je vous demande de me croire encore une fois", de dire M. Martin Forest, en affirmant que M. Ducharme, son successeur, est un homme très qualifié et bien sympathique.

"Il a aussi fait l'éloge de son gérant-général M. Louis Hébert, dont le nom seul évoque la ténacité, l'esprit de travail et d'initiative. Après avoir rappelé qu'il est au service de cette Banque depuis 35 ans, M. Forest avoue qu'il considère ses supérieurs un peu comme ses parents. En terminant, le héros de cette fête rend hommage à son personnel et remercie ceux qui ont eu la délicate idée de faire parvenir des fleurs à son épouse, dont "l'appui constant, dit-il, m'a permis d'atteindre le haut poste qui vient de m'être confié".

M. JEAN DUCEPPE

Le mot de la fin revenait, comme tout naturellement à M. Jean Duceppe, Directeur du Théâtre des Prairies. Il a dit tout le plaisir qu'il a eu d'assister à cette réunion d'amis et de "futurs auditeurs" de son théâtre d'été. Après quelques blagues bien "pimentées", il continua un peu dans la même veine en déclarant: "Il a trop de qualités, ce M. Forest, il doit être crédîtiste!" De M. Pigeon, député fédéral, il a dit que c'était le seul député qui n'avait pas posé de questions bêtes, devant le comité d'enquête sur la radio. Il eût aussi un bon mot pour M. Barrette. En terminant, M. Duceppe s'est dit très heureux d'être à Joliette et qu'il invitait toute la population à son théâtre d'été qui doit débuter la première semaine de juillet.

Gradué soldat

Le militaire J.-D. Comtois, fils de M. et Mme J. Comtois de Joliette qui fait partie du groupe d'apprentis soldats récemment gradués du Corps Royal Canadien des magasins militaires.

UN CADEAU PRINCIER

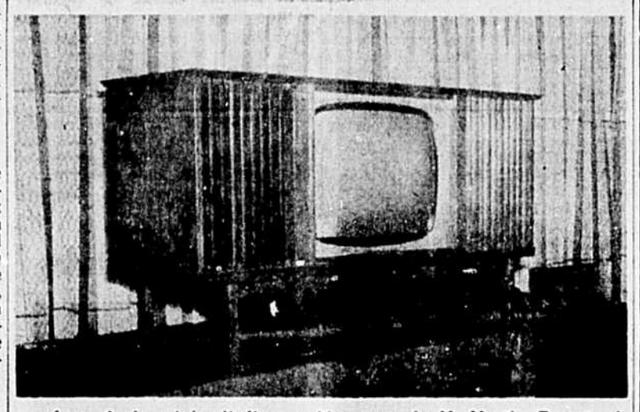

Lors de la soirée d'adieu en l'honneur de M. Martin Forest, ci-devant gérant de la Banque Canadienne Nationale de Joliette, ses amis ont marqué leur estime envers celui qui nous quittera bientôt en lui offrant ce magnifique appareil de télévision, combiné avec radio et tourne-disques, avec son de haute fidélité, et fréquences modulées. C'est M. Jean Tellier qui a fait la présentation au nom des nombreux amis de M. Forest.

Vieillesse et sagesse

Dans bien des cas, l'âge ne change pas les personnes, il ne fait que ralentir leur activité. Autrefois, c'est parmi les vieillards qu'on choisissait les sages de la nation et plusieurs des plus grands hommes de notre temps dépassent 70 ans. Lorsque des parents âgés de santé normale vivent avec leurs enfants devenus adultes, ceux-ci ont souvent tendance à les dorloter, à prendre des décisions pour eux et à leur enlever toute responsabilité. On a tort de procéder de cette façon. Les personnes âgées sont beaucoup plus heureuses et bien plus satisfaites, si on leur permet d'accomplir certaines tâches et de prendre des décisions.

ASSURANCE
Feu - Vie - Auto
Responsabilité

J.-Marcel DRAINVILLE
166 St-Barthélemy Nord
Joliette PL. 3-7475
5123-3 mai-jno

LES POILS SUPERFLUS
sont un handicap social
Laissez-nous les enlever
—Sûrement
—Définitivement
—Scientifiquement par électrolyse et ondes courtes.
Consultations gratuites

Clinique Des Rosiers
Mme Denise Desrosiers
A Joliette
SALON FORTIN
LUNDI: 10 heures a.m. à 10 heures p.m.
140 St-Charles Sud Tél. PL 3-5454
A ST-Félix de Valois 67 Chemin Joliette Tél. 889-5596
8060-j.n.o.

CINEMA JOLIETTE
Le Cinéma le plus populaire à Joliette présente

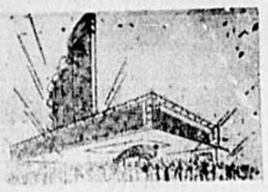

Commençant Samedi le 7 juillet (7 jours)
3 GRANDS FILMS 3
en primeur, en versions françaises

L'EGYPTIEN

avec une foule d'étoiles
Victor Mature, Jean Simmons
Gene Tierney, Michael Wilding, Bella Darvi, Peter Ustinov, Edmund Purdom
Ce film débute à 8.45 hres tous les soirs.
Des milliers de figurants, un film gigantesque.

CAPITAINE MYSTERE

SAMEDI A 1.30 P.M. — 7 JUILLET
MATINEE POUR ENFANTS
Grand film en couleurs
en français — aussi Cartoon — Admission 15 cts

MAINTENANT... Votre
ÉPARGNE RAPPORTE PLUS
à la
Première Banque au Canada

A compter du 1er juillet, les dépôts d'épargne à la B de M rapporteront de l'intérêt au taux de

3% PAR ANNÉE

Profitez de ce nouveau taux plus élevé: ouvrez un compte d'épargne à la B de M aujourd'hui même . . . Suivez l'exemple de trois millions de Canadiens qui bâtissent pour l'avenir à la première banque du Canada.

"MA BANQUE" B M
BANQUE DE MONTRÉAL
La Première Banque au Canada

Succursale Joliette: PIERRE TARTE, gérant

AU SERVICE DES CANADIENS DANS TOUTES LES SPHÈRES DE LA VIE DEPUIS 1817

CINEMA VENUS - Bienvenue aux "Alouettes"
TÉL. 6-6321
LE RENDEZ-VOUS DES GENS CHICS ET DISTINGUES

UNE SEMAINE: DU 30 JUIN AU 6 JUILLET
SON FILM LE PLUS DROLE ET LE PLUS FANTASTIQUE

en couleurs de Luxe Panavision
Les chansons d'Elvis se classent parmi les 10 premiers succès du Hit-Parade. "What a wonderful Life" — "I'm not the Marrying King" — "Sonna Advise" — "Follow that Dream" — "Angel".

2e Attraction
"CRIME AU MUSEE DES HORREURS"
Le meilleur film d'horreur jamais présenté au Cinéma Vénus.

"LE MAL DE VIVRE"
avec Don Murray et Cindy Woods

Chaque mercredi soir sur la scène, participez au grand concours
"MOVIE"
plus de $100.00 vous sont offerts chaque semaine

SPECIAL POUR ENFANTS SAMEDI LE 7 JUILLET
"TARZAN ET LE SAFARI PERDU"
plus Cartoon — Comédie — News — ADMISSION 15¢

Parents, confiez-nous vos enfants chaque samedi après-midi à 1.20 h. Ils seront en toute sécurité au Cinéma Vénus.

Nous allons chercher l'échantillon à domicile n'importe où dans les limites de 15 milles.

Pharmacie LANDRY

ANALYSE D'URINE
(Zondeck)
TEST DE GROSSESSE : $5.00
SERVICE DE 24 HEURES
Tél: PL 3-7557

L'ETOILE DU NORD

MERCREDI LE 4 JUILLET 1962 JOLIETTE PAGE 3

Kodaks, Films, Développements
SPECIALITE : PRESCRIPTIONS
OUVRAGE GARANTI
419 rue NOTRE-DAME JOLIETTE

Pharmacie O. Gadoury

Porte voisine du bureau de poste
Casier Postal 280 Tél. PL. 6-4557

DES CHEVAUX DE PARADE!

Ce fut un spectacle de grande classe que celui offert par certains Kiwaniens de Joliette lors de la parade qui a précédé la partie de "Fastball" au Stade Municipal, mercredi soir dernier. C'est à la surprise générale que l'on a vu apparaître M. A. Nicoletti et le président Jacques Suzor assis confortablement dans une "convertible à poil" du siècle dernier, et près d'eux, M. M. Gerneay, Mlle Nicoletti et M. F. Jones, montés sur des chevaux qui excellent dans les parades. Les nombreux spectateurs, le long du parcours et au Stade, ont fort applaudi cette attraction pittoresque organisée par des membres du Club Kiwanis de Joliette.

Fin de semaine tragique dans notre région

Plusieurs citoyens de Joliette et la région ont trouvé la mort au cours de la longue fin de semaine qui a pris fin lundi soir. La route, l'eau ont été les responsables de ces tragédies.

NOYADES

M. Gabriel Malo, 26 ans, du 581 rue Gadoury à Joliette, a perdu la vie lors d'une excursion de pêche avec des compagnons dans un lac sis au nord de la région de Joliette. Le groupe venait d'arriver au Lac Long, plus loin que St-Michel des Saints, samedi après-midi. Moins de cinq minutes plus tard, M. Malo coulait dans les eaux du lac en effectuant une manoeuvre dans une chaloupe. D'après le témoignage d'un médecin appelé sur place, et rapporté par ses compagnons, il semblerait que M. Malo est mort quelques secondes avant de toucher l'eau. Les tentatives pour le sauver ont été vaines.

* * *

Mlle Edith Lépine, 10 ans, de Joliette, a péri en se baignant dans la rivière l'Assomption, tandis que M. André Thibodeau, 18 ans, et demeurant au 167 rue Papineau à Joliette, s'est noyé à la Plage Bazinet.

ACCIDENT DE LA ROUTE

La pire tragédie de la route s'est produite tôt dimanche matin, près de St-Lin, dans les Laurentides. Un jeune homme et deux jeunes filles ont été tuées lorsque leur automobile, à la suite d'une fausse manoeuvre, est allé donner violemment contre une maison. Les victimes sont Lionel Picard, Mlles Murielle et Claudette Martin, tous de Montréal.

ST-NORBERT

(DE NOTRE CORRESPONDANT)

DISTRIBUTION DES PRIX. — Le 22 juin, distribution solennelle des prix aux deux écoles de notre paroisse. M. le curé Hermas Lavallée préside la fête à l'école du Village. Nos enfants entonnent avec coeur la magnifique cantate: "*Vivent les vacances*". Les plus petits comparent leur joie au bonheur des oiseaux. Les quinze finissantes expriment leurs sentiments et leurs mercis dans un éloquent dialogue. En présence des autorités scolaires et des parents, nos jeunes reçoivent en plus de leur promotion de beaux prix bien mérités. Cependant, une partie de l'argent attribué aux prix sera affectée à l'installation de différents jeux dans la cour de récréation. Nos élèves sont très contents de cette initiative en faveur des loisirs.

La fête se termine par les paroles de félicitations et les paternels conseils de M. le Curé, le tout scellé d'une précieuse bénédiction. Nous souhaitons que les vacances soient pour chacun une halte reposante et bienfaisante. Que Sainte Anne protège nos jeunes et les garde toujours dans le chemin du ciel. N'ont-ils pas confié ces mois de liberté à Jésus-Hostie lors d'une belle heure d'adoration à l'occasion de la Fête-Dieu. Quel bonheur de terminer en beauté une belle année scolaire.

* * *

SUCCES. — Professeurs et élèves de 7e année sont bien récompensés par leur travail assidu. Nos seize élèves reçoivent avec de très belles notes les certificats de 7e année. Moyenne de l'école 79.3%. Les élèves dont les noms suivent ont obtenu la note Grande Distinction: Michel Coulombe, 88.3; Pauline Morel, 84; Monique Laporte, 83.7; Jocelyn Bacon, 83.6; Jocelyne Bacon, 82.4. Les autres ont conservé la belle note Distinction: Maurice Pilon, 79.7; Arsène Doucet, 79.6; Huguette Majeau, 78.1; Lucie Laporte, 77.5; Hubert Marcoux 77.2; Diane Champagne 77.1; Micheline Champagne, 74.9; Micheline Rondeau, 74.7; Réjean Champagne, 72; Micheline Lajoie, 70.2; Michel Marion, 70.

Félicitations aux deux dévouées maîtresses et voeux de succès à nos jeunes qui continueront leurs études.

* * *

VACANCES. — Les mois de repos seront bien employés par nos professeurs et leurs élèves. — A tous Bonnes vacances.

* * *

BAPTEMES. — Dimanche le 17 juin dernier, M. le curé Hermas Lavallée a baptisé Joseph, Gérard, Sylvain, enfant de M. et Mme Gilles Ferland (Carmen Moreau). Parrain et marraine: M. et Mme Gérard Boucher (Béatrice Ferland), de St-Cléophas, oncle et tante de l'enfant; porteuse: Mlle Diane Boucher, cousine du bébé.

—Dimanche le 24 juin dernier fut baptisée Marie, Yolande, Danielle, enfant de M. et Mme Roland Boivin (Bernadette Fafard). Parrain: M. Joseph Fafard, grand-père de l'enfant; marraine: Mlle Yolande Fafard, tante de l'enfant, de St-Cuthbert. Mme Roland Boivin portait son enfant au baptême.

— Dimanche le 1er juillet, M. le curé a baptisée Marie, Liette, Sylvie, enfant de M. et Mme Gérald Lavallée (Ghislaine Lambert). Parrain et marraine: M. et Mme Gédéon Lambert, de St-Léon de Maskinongé, grands-parents de l'enfant; porteuse: Mme Germain Désaulniers ,tante du bébé.

* * *

NOCES D'ARGENT. — Dimanche soir dernier, M. le Curé recevait tous ses parents à l'occasion des noces d'argent de mariage de son frère, Denis Gamache et de sa femme née Germaine Grégoire. Ce fut une fête-surprise réussie. Après le souper à l'école de notre paroisse, comme c'est en vogue ici, la pétangue fut à l'ordre du soir. Des paroissiens furent de la partie et contribuèrent beaucoup au succès de la soirée.

Stimulé par le Père Marcel Foisy, un maître de cérémonie de taille imposante et d'humeur fine, notre vicaire dominical l'abbé Léo Gamache amusa les siens par des anecdotes familiales savoureuses et fort goûtées. Un beau-frère du jubilaire, Paul Leblanc, musicien à l'accent et au verbe italien, fit du charme goûté de tous. Un neveu, Jacques Foisy, garagiste, pour faire contraste, choisit le style précis, synthétique pour louanger comme il convenait les jubilaires. M. le curé dit les grâces, clôturant d'agapes toutes fraternelles.

Le lendemain matin le presbytère avait repris son calme répercutant de temps en temps des échos d'une fameuse partie de cartes. — Bienvenue à tous les parents de Monsieur le Curé!

Nouveau contrat de travail à Dominion Tar & Chemicals Ltd

Le local 9-710 du Syndicat International des Travailleurs des Industries Pétrolières, Chimique et Atomique vient de renouveler sa convention collective avec Dominion Tar & Chemical Ltd., Division de Joliette.

Par cette entente les ouvriers de cette industrie obtiennent une augmentation de salaires de 24c. à 29c. répartie sur trois ans en plus d'autres bénéfices marginaux. A compter du 25 juin, réduction de la semaine de travail de 45 à 42 heures avec une augmentation de 7%. Au 1er mai 1963 réduction de 42 à 40 heures avec une augmentation de 5% et au 1er mai 1964 une augmentation générale de .05c. l'heure. Ce qui porte le salaire de base, au 25 juin à 1.69 l'heure; au 1er mai 1963 à 1.77 l'heure; au 1er mai 1964 et 1.82 l'heure. De plus 2 semaines de vacances après 3 ans de service et trois semaines après 12 ans. Prime de soir et de nuit; au 1er mai 1963 .05c. et .07c. et au 1er mai 1964, .06c. et .08c. Congés payés à l'occasion du décès d'un membre de la famille. Rétroactivité de 1.25 par semaine à compter du 1er mai.

Les négociateurs étaient pour Dominion Tar: MM. L.-P. Levac, du bureau-chef; Rostang Dubeau, gérant du plan de Joliette, et Gaston Brosseau, assistant-gérant. Pour l'Union: MM. Fernand Daoust, représentant international, Gérard Frève, président du Local; Maurice Gagnon, Jean Labine et Jean Hetu.

Gérard Frève, président.

Saint-Cléophas

(DE NOTRE CORRESPONDANT)

BALLE-MOLLE. — La batterie Lafortune - Grandchamp de St-Damien est retournée chez elle avec une défaite de 19 à 17 en faveur de St-Cléophas. Un coup sûr de Claude Bellerose a donné la victoire aux siens. Nous souhaitons aux nôtres d'autres parties aussi contestées qui se terminent par une victoire. Nous admettons que le club de St-Damien est un bon club qu'il nous fera plaisir de rencontrer bientôt.

* * *

NOCES D'ARGENT. — Dimanche soir dernier, M. le Curé recevait tous ses parents à l'occasion des noces d'argent de mariage de son frère, Denis Gamache et de sa femme née Germaine Grégoire. Ce fut une fête-surprise réussie. Après le souper à l'école de notre paroisse, comme c'est en vogue ici, la pétangue fut à l'ordre du soir. Des paroissiens furent de la partie et contribuèrent beaucoup au succès de la soirée.

Stimulé par le Père Marcel Foisy, un maître de cérémonie de taille imposante et d'humeur fine, notre vicaire dominical l'abbé Léo Gamache amusa les siens par des anecdotes familiales savoureuses et fort goûtées. Un beau-frère du jubilaire, Paul Leblanc, musicien à l'accent et au verbe italien, fit du charme goûté de tous. Un neveu, Jacques Foisy, garagiste, pour faire contraste, choisit le style précis, synthétique pour louanger comme il convenait les jubilaires. M. le curé dit les grâces, clôturant d'agapes toutes fraternelles.

Le lendemain matin le presbytère avait repris son calme répercutant de temps en temps des échos d'une fameuse partie de cartes. — Bienvenue à tous les parents de Monsieur le Curé!

TIRAGE DE VENDREDI SOIR DERNIER

Chez Donat Boulard Enrg., 63 Place Bourget Sud. Sur la photo: MM. Roger Marsolais, commis-vendeur, Jacques Boulard, co-propriétaire; Claude Latour, commis-vendeur; Noël Forget, gérant; Paul Murray, le gagnant qui reçoit son chèque de $100.; Jean Boulard, co-propriétaire et président des Marchands Unis; Jean-Pierre Roy, commis-vendeur. Le gagnant de cette semaine: M. Théodore Routhier, 209 Lavaltrie sud. Le prochain tirage: Magasin de Surplus, 158 Lajoie sud, vendredi soir prochain à 10 heures.

UN GERANT PARMI LA GENT FEMININE

A la réception offerte par la Cité à la Cie Scapa Dryers (Canada) Ltd, dimanche dernier, l'élément féminin y était dignement représenté. On voit ici le gérant de la Scapa Dryers du Canada, M. James Haythorntwait, assis du côté dames et demoiselles. Dans l'ordre habituel: Mme Roussin, épouse du maire de Joliette, Mme Roger Cloutier, Mlle Françoise Hétu, Mme Bernard Malo, Mme Julien Perreault, Mme René Lapointe, Mlle Virginie Boisjoli, M. le gérant Haythortwait, et Mme Jacques Désormiers.

NECROLOGIE

DECES GAUDET

A St-Jacques de Montcalm le 28 juin à l'âge de 16 ans est décédé accidentellement Jacques Gaudet, fils de Donat Gaudet et de Clara Gagnon. Les funérailles ont eu lieu samedi, le 30 juin au départ des Salons Wilfrid Mireault pour l'église de St-Jacques où le service fut célébré à onze heures et trente. Outre son père et sa mère il laisse dans le deuil ses frères et soeurs: Jean-Claude, Mme Raymond Geoffroy (Jacqueline), Thérèse, Gisèle, Nicole, Fernand, Paul-Yvon et Francine. Nos sincères condoléances à la famille.

* * *

DECES CHAMPAGNE

A Joliette le 29 juin à l'âge de 57 ans est décédé M. Albert Champagne, époux de Laurette Gravel, demeurant à 57, rang Ste-Julie. Les funérailles ont eu lieu lundi le 2 juillet au départ des Salons Omer Landreville, 684, rue St-Louis pour l'église Notre-Dame des Prairies où le service fut célébré à dix heures. Outre son épouse il laisse dans le deuil une fille Jeannine (Mme Charles Léveillé) de St-Pierre de Sorel.

Nos sincères condoléances.

* * *

DECES LEPINE

A Joliette le 29 juin à l'âge de 9 ans est décédée accidentellement Edith Lépine, enfant de Gaston Lépine et de Madeleine Lapointe demeurant à 803, rue St-Viateur.

Outre son père et sa mère elle laisse dans le deuil ses frères et soeurs: Mireille, Claire, Gérald, Huguette, Lucille, Charles et Sylvain. Les funérailles ont eu lieu lundi le 2 juillet au départ des Salons Omer Landreville, 674, rue St-Louis pour l'église St-Pierre où le service fut chanté à 11 heures. Inhumation à St-Alphonse. Nos sincères condoléances à la famille.

* * *

DECES SR ROSE-ANGEL

A l'Hôpital St-Eusèbe de Joliette, le 29 juin 1962, à l'âge de 75 ans, est décédée Rév. Soeur Rose-Angel des Soeurs de la Providence, née Marie-Florida Dubeau fille de feu Charles Dubeau et de feu Rosanna Rondeau, autrefois de St-Gabriel de Brandon.

Les funérailles ont eu lieu le 2 juillet. Départ des Salons Garceau Perreault et Garceau, Inc., pour se rendre à l'église de Notre-Dame du Bonsecours, ou le service fut célébré à 9 heures, et de la au cimetière de Joliette.

Nos condoléances.

* * *

DECES CHARTIER

A Joliette, le 29 juin 1962, à l'âge de 59 ans, est décédée Mlle Annette Chartier, demeurant chez son neveu,Roger Desauniers, 650, rue Notre-Dame, Joliette, fille de feu Ide Chartier et de feu Armanda Chalut.

Les funérailles ont eu lieu lundi, le 2 juillet. Départ des Salons Garceau, Perreault et Garceau, Inc., 636 Boul. Manseau, pour se rendre à la Cathédrale où le service fut célébré à 11 heures, et de là au cimetière de Joliette..

Elle laisse dans le deuil: Une soeur: Yvonne (J.-Albéric Meagher) Joliette. Ses beaux-frères et belles soeurs: M. et Mme Ernest Chartier, Québec; M. et Mme Jos. Chartier, Shawinigan; M. et Mme Roméo Chartier, Trois-Rivières. Plusieurs neveux et nièces.

Condoléances.

* * *

DECES JETTE

A Ste-Elisabeth, Cté Joliette, le 28 juin 1962, à l'âge de 88 ans, est décédée Mme Médéric Jetté, née Cordélia Martineau, épouse en premières noces de M. Alfred Carrière, demeurant à Ste-Elisabeth.

Les funérailles ont eu lieu samedi, 30 juin. Départ des salons Garceau, Perreault et Garceau, Inc., 636, Boul. Manseau, Joliette, pour se rendre à l'église St-Pierre, où le service fut célébré à 9 heures, et de là au cimetière de Joliette, lieu de la sépulture.

Elle laisse dans le deuil: une belle soeur, Mme Vve Azarie Martineau, Montréal; ses neveux: Frère Réal Martineau, c.s.v., Maison St-Joseph, Manitoba; Rév. Mère Ste-Olive de la Croix, Chomedey, Montréal; Rév. Sr Denis-Alphonse des Srs de la Providence, des Trois-Rivières, et plusieurs autres parents.

Condoléances.

* * *

DECES GOYET

A St-Thomas, comté de Joliette, le 23 juin 1962, à l'âge de 45 ans, est décédée Mme Lucien Goyet, née Rachel Plouffe, demeurant Rang St-Charles, St-Thomas.

Les funérailles ont eu lieu mercredi, 27 juin. Départ des Salons Garceau, Perreault et Garceau Inc. rue Principale de St-Thomas, pour se rendre à l'église de St-Thomas, où le service fut célébré à 10 heures, et de là au cimetière de St-Thomas, lieu de la sépulture.

Elle laisse dans le deuil: outre son époux, sa fille, Mlle Jeannette, institutrice; ses frères, soeurs, beaux frères et belles-soeurs: Roméo (Rolande Harnois), St-Thomas; Lucien (Marguerite Adam) Ste-Julienne; Marcel (Jeanne Garceau) St-Thomas; Alice (Rosaire Bérard) N.-D. des Prairies; Marie-Irène (Robert Forget) Joliette; Lucienne (Gabriel Savignac) St-Thomas; Dolorèse (Clément Masse) St-Thomas; Ida (Claude Masse) Joliette; M. et Mme Germain Goyet, St-Thomas; M. et Mme Ferdinant Goyet, Berthier; M. et Mme Lucien Lafortune, St-Thomas; Mlles Irène et Lilianne Goyet, St-Thomas; M. et Mme Adérée Goyet, St-Gérard; plusieurs neveux et nièces.

Condoléances.

* * *

DECES THIBODEAU

A Joliette, le 30 juin 1962, à l'âge de 17 ans et 6 mois est décédé André Thibodeau, fils de Roland et de Rita Belliveau, demeurant a 167, rue Papineau, Joliette.

Les funérailles ont eu lieu mardi, 3 juillet 1962. Départ des Salons Garceau, Perreault et Garceau Inc. 151, rue Papineau, Joliette, pour se rendre à l'église du Christ-Roi, où le service fut célébré à 10 heures, et de là au cimetière de Joliette, lieu de la sépulture.

Il laisse dans le deuil outre son père et sa mère, ses frères et soeurs: Nicole, Pierre, Marcel. Plusieurs oncles et tantes.

Condoléances.

* * *

DECES MALO

A St-Michel des Saints, accidentellement, le 30 juin 1962, à l'âge de 26 ans, est décédé Gabriel Malo, contremaitre à la Shawinigan, fils de Léo Malo et de Juliette Massicotte, demeurant à 581 Gadoury, Joliette. Les funérailles ont eu lieu aujourd'hui le 4 juillet. Départ des Salons Garceau, Perreault et Garceau Inc. 636 Bl. Manseau, Joliette, pour se rendre à l'église Ste-Thérèse de l'Enfant-Jésus où le service a été célébré à 10 heures et de là au cimetière de Joliette, lieu de la sépulture. Il laisse dans le deuil, outre son père et sa mère, ses frères et soeurs : Pierre, Michel, de Joliette, Pierrette (Albert Latour) de Joliette, Lorraine (Gilles Latulippe) de Joliette, Mlles Violette, Reine, Germaine, Dianne, France; plusieurs oncles et tantes; plusieurs cousins et cousines.

Nos condoléances.

* * *

DECES ASSELIN

A St-Thomas, cté de Joliette, le 2 juillet 1962, à l'âge de 77 ans et 2 mois est décédée Mme Mastai Asselin, née Marie Alma Ferland, demeurant à St-Thomas, cté de Joliette. Les funérailles auront lieu jeudi le 5 juillet 1962. Départ des Salons Garceau, Perreault et Garceau Inc., 636 Boul. Manseau, Joliette pour se rendre à l'église de St-Thomas où le service sera célébré à 10 heures, de là au cimetière de St-Thomas, lieu de la sépulture.

Elle laisse dans le deuil: ses enfants Mathias (Maximille Bérard) N.-D. Lourdes, Jean Maurice (Jeanne d'Arc Coulombe) St-Thomas, Georges Etienne (Isola Robitaille) St-Thomas, Sr Flore Alma, Soeur de la Providence, St-Ursule, Sr Georges Emile, Soeur de la Urov. St-Ursule, Sr Edith Soeur de la Prov. Montréal, Soeur Pauline Thérèse des soeurs de la Congrégation aux Cèdres. Florisca (J. A. H. Harnois) St-Thomas, Marie Ange (Maurice Dumontier) Berthier, Germaine (Emilien Olivier) St-Thomas, Gisèle (Maurice Champagne) St-Thomas. Ses frères et soeurs: L'honorable Charles Ed. Ferland, juge de la Cour Supérieure et Madame, M. et Mme Edmond Ferland, Ste-Elisabeth, M. et Mme Léopold Ferland, Ste-Elisabeth, M. et Mme Albert Ducharme, Joliette, M. et Mme Aristide Ferland, Victoriaville, Mme Vve Olivier Cornellier, Montréal, Mme Vve Gilbert Asselin, Joliette, Mme Vve Ismael Asselin, St-Thomas, Mme Vve Wilfrid Parent St-Ambroise, Mme Vve Anthime Asselin, Joliette, Rév. Sr Joseph Anthime des soeurs Prov. à Vancouver, Sr Marie Eusèbe Sr Prov. St-Thomas, Sr Laurent Joe Sr Prov. Joliette. Plusieurs petits-enfants et arrière petits-enfants, neveux et nièces.

Nos condoléances.

Saint-Liguori

(DE NOTRE CORRESPONDANT)

MARIAGE — En l'église de St-Liguori a été célébré le mariage de M. Paul Desrosiers, professeur à Montréal, fils de M. Cyprien Desrosiers de Crabtree Mills et de Marie Anne Auger à Mlle Louise Desrosiers, fille de M. Léo Paul Desrosiers et de Rose Hélène Lépine. Les témoins ont été les pères des époux.

Meilleurs voeux de bonheur.

* * *

KERMESSE — L'ouverture de la kermesse eut lieu le 30 juin et se continuera samedi prochain le 7 juillet pour se terminer le 14 juillet. Venez nombreux vous récréer sainement en encourageant les organisateurs qui se dévouent pour le succès des oeuvres paroissiales. Bienvenue à tous.

* * *

NAISSANCE — A l'hôpital St-Eusèbe, le 24 juin a été baptisée Marie, Thérèse, Josée, née le 22 juin, enfant de M. Rolland Lapointe et de Thérèse Beaudry. Le parrain a été M. Raymond Lapointe de Ste-Thérèse et la marraine Anita Rousseau, son épouse, oncle et tante de l'enfant. La porteuse Mme Simonne Charpentier de Joliette, tante du bébé.

* * *

VOEUX

Prompt et complet rétablissement à Mme Edouard Héroux de retour chez elle après un séjour dans un hôpital de Montréal.

* * *

A Mme Andréas Lépine, hospitalisée à Joliette la semaine dernière.

* * *

Félicitations et longue vie à M. et Mme Wilfrid Parent (Rose Emma Nadeau) qui ont célébré leurs noces d'or le 24 juin. Après une cérémonie à l'église tous les invités se rendireht à la salle Kambo à Joliette pour la réception.

* * *

Dernièrement M. et Mme Armand Mireault avaient le grand plaisir de recevoir la visite de leur fille Soeur Marie Blandine, religieuse de la Providence. Après quelques jours de vacances passés dans sa famille, elle est retournée à sa mission de Rivière du Loup. Salutations et meilleurs voeux de succès de la part de vos parents et amis de St-Liguori.

AVEZ-VOUS BESOIN D'ARGENT ?

- Pour améliorer votre propriété;
- Pour consolider vos dettes;
- Pour construire;
- Pour posséder plus de capital;
- Pour améliorer votre ferme;
- Pour achat d'animaux.

Prêts Hypothécaires 1ère ou 2ième

Nous prêtons de $1,600. à $100,000. Votre prêt vous sera accordé la journée même.

Aucun dépôt exigé.

Que vous soyez de la campagne ou de la ville, nous vous offrons un service rapide, avec la plus grande discrétion.

Prêts Hypothécaires C. D. N. Enrg.

375 Blvd Manseau Joliette
PL 3-7711

BUREAU D'IMMEUBLES

OMER FRENETTE

434 Manseau Tél. PL 3-9392 Joliette

Prix exigé par le vendeur, nous ne prenons aucun surplus du prix de vente.

Vente - Achat - Administration - Location

Membre de la Corporation des Courtiers en Immeubles de la Province de Québec

6472-27 sept.-jno.

GARCEAU, PERREAULT & GARCEAU INC.

Trois salons privés
2 vastes salles de repos
2 fumoirs
— Air climatisé —

G. Garceau, prés.

636 Boul. MANSEAU JOLIETTE PL. 3-7200

Succursale: 151, rue Papineau

6853-14 oct.-jno.

INSTITUTEUR et INSTITRICES DEMANDES

La Commission Scolaire de St-Thomas de Joliette demande des applications pour un professeur diplômé et des institutrices diplômées.

Pour informations s'adresser à

LOUIS-MARIE DRAINVILLE, Prés.

PL 6-2802 St-Thomas de Joliette

8568-4 juil.-3fs.

ATTENTION

A la demande générale de notre clientèle, nous désirons vous informer que le magasin sera ouvert jusqu'à 5 heures p.m. le samedi durant juillet et août.

G. DION, PRELARTS

Tapis — Tuiles

119 Place Bourget Nord, Joliette

8570-1fs.

ROBES

POUR DAMES

Grandeur 38 — 52

SPECIAL pour le mois de Juillet

ESCOMPTE 25%

L. COHEN & FILS

108-116 rue St-Paul, Joliette

Salon de la **MARIEE**

GRATIS

- CRINOLINE
- DIADEME
- ET VOILE

avec achat d'une robe de mariée

L. COHEN & FILS

108-116 rue St-Paul Joliette

L'ETOILE DU NORD

(fondée en 1884)

Hebdomadaire d'Informations Régionales — Indépendant des partis politiques

Publié et Imprimé à 60, Place Bourget Nord, C. P. 130, Joliette, P.Q.
Envoi autorisé comme objet de deuxième classe et affranchissement en numéraire

V. CHAMPLAIN LEPINE, ADMINISTRATEUR

ANDRÉ RHEAULT, CHEF DE LA RÉDACTION

MARC COUTURE, publiciste

Abonnements: CANADA $2.00 — ETATS-UNIS $3.00

Membre de l'Audit Bureau of Circulation (ABC) de la Classe-A Weeklies Assn. — C.W.N.A.

Membre de l'Association des Hebdomadaires de langue française du Canada

TÉL. PL 3-7577 - 3-7578 URGENCES: TÉL PL 6-6284 — 3-9207

79e ANNEE MERCREDI LE 4 JUILLET 1962 No 2

CHEVALIERS DE CHAMPLAIN

Pour sauver la rue Saint-Jacques

Les journaux du début de mai transmettaient l'opinion exprimée par le président de la Société des Architectes de Montréal, que le nom de la rue Saint-Jacques soit changé pour un nom anglais, soit "St. James Street".

Les Chevaliers de Champlain sont fiers de féliciter les journaux qui, dans leur éditorial, se sont prononcés contre cette requête. Nous ne croyons pas qu'il serait opportun pour les canadiens français, dans des localités canadiennes françaises de commencer à donner aux anglais, le peu qu'elles peuvent conserver dans les temps présents.

Si l'on se souvient bien, il y a quelques années de très grands efforts furent déployés pour que le plus grand hôtel de la deuxième ville française du monde porte un nom français historique, celui de Maisonneuve. Le fait était évident dans ce temps-là aussi, et quand même nous avons dû nous soumettre aux décisions des autorités. Devant les autorités, nous devons maintenir notre même tenacité, et garder ce qui nous appartient.

Si les partisans de ce changement de nom veulent faire valider et régulariser un abus déjà très répandu de l'emploi du nom anglais sur cette rue, pourquoi ne concentreraient-ils pas leurs efforts pour faire respecter le nom français donné à cette rue par les autorités civiles. Ne serait-il pas plus valable d'enrayer l'abus plutôt que de le régulariser?

Les Chevaliers de Champlain encouragent leurs compatriotes à reprendre la maîtrise de leur vie économique et avec le temps le climat linguistique de nos institutions financières sera transformé. Nous sommes de plus confiants que jamais les autorités civiles actuelles ne consentiraient à un tel changement. Si les immeubles de la rue Saint-Jacques appartiennent en majorité à des intérêts anglais, la rue même appartient à la majorité canadienne française qui se doit de protéger ses droits, et se souvenir de son histoire.

La langue tient étroitement à la race. Elle en est l'expression la plus nette, la manifestation la plus haute. C'est dans le moule des mots propres à une langue que ceux qui la parlent versent leurs idées, leurs affections, leur culte, leurs aspirations, leur histoire.

ROBERT GADOUAS
qui sera de la troupe
"Au petit Bonheur"

Le "10" s'occupe de vos petits durant l'été

Durant la saison d'été, tous les samedis à 5 heures 30, le Canal 10 présente une émission intitulée PIC-NIC, tout spécialement conçue pour vos jeunes enfants.

Dans le magnifique décor de l'Ile Sainte-Hélène, qui est on ne peut plus naturel, on organise des jeux pour les petits. On y chante, on y danse, on y joue, on y gagne des prix. Garçons et filles, tout en s'amusant, apprennent à faire équipe et prennent plaisir à être en groupe.

PIC-NIC est animée par trois comédiens qui sont aussi jeunes de coeur que les petits qu'ils sont chargés d'amuser. Il y a tout d'abord la jolie Françoise (Françoise Lemieux) qui porte le costume d'une jeune fille de village de l'époque 1700; puis Benoit (Benoit Marleau) déguisé en gouverneur de la même époque; et enfin, le chef indien (Marcel Parent, qui écrit les textes de cette émission). Deux musiciens, Noël Talarico et Aurèle Lacombe, portent des costumes de coureurs des bois.

Le réalisateur de PIC-NIC, Jean Letarte, a eu une excellente idée en choisissant l'Ile Sainte-Hélène comme décor. En effet, les jeunes ont toute la place nécessaire pour jouer et courir, ainsi que pour bâtir des camps d'Indiens ou de coureurs des bois, au besoin.

Ouverture du Théâtre des Prairies

jeudi soir, 5 juillet, à 9 heures

MARGOT CAMPBELL
jeune comédienne de talent

FRANCOIS CARTIER,
metteur en scène

M. JEAN DUCEPPE, qui verra à la production

RAYMOND ROYER,
comédien bien connu

ANDREE LACHAPELLE, qui sera du 1er spectacle

Notre Cité aura l'immense avantage d'avoir un théâtre d'été au cours de la présente saison estivale. Deux vieilles granges fort bien aménagées et situées sur la presqu'île Majeau ont été transformées en théâtre dont la scène peut se comparer en superficie à ce que l'on peut trouver de plus grand dans la Métropole.

La première pièce au programme s'intitule: "Au petit bonheur", une comédie en trois actes de Marc-Gilbert Sauvageon, avec Robert Gadouas, Andrée Lachapelle, Paul Alain, Margot Campbell et Raymond Boyer. La mise en scène sera dirigée par François Cartier et c'est une production Jean Duceppe.

Une avant-première sera présentée, jeudi soir, 5 juillet, et le spectacle se poursuivra tous les soirs à 9 heures, sauf le lundi. Le Domaine des Prairies est situé dans le rang Ste-Julie et l'on peut s'y rendre en suivant la route 48.

Le public de Joliette et de la région est cordialement invité à assister à ces spectacles de valeur, tout en se reposant et aussi tout en profitant du bon air des belles soirées d'été.

TOUS LES SOIRS, à 9 hres

(RELACHE LE LUNDI)

Commençant: JEUDI 5 JUILLET, à 9 hres P.M.

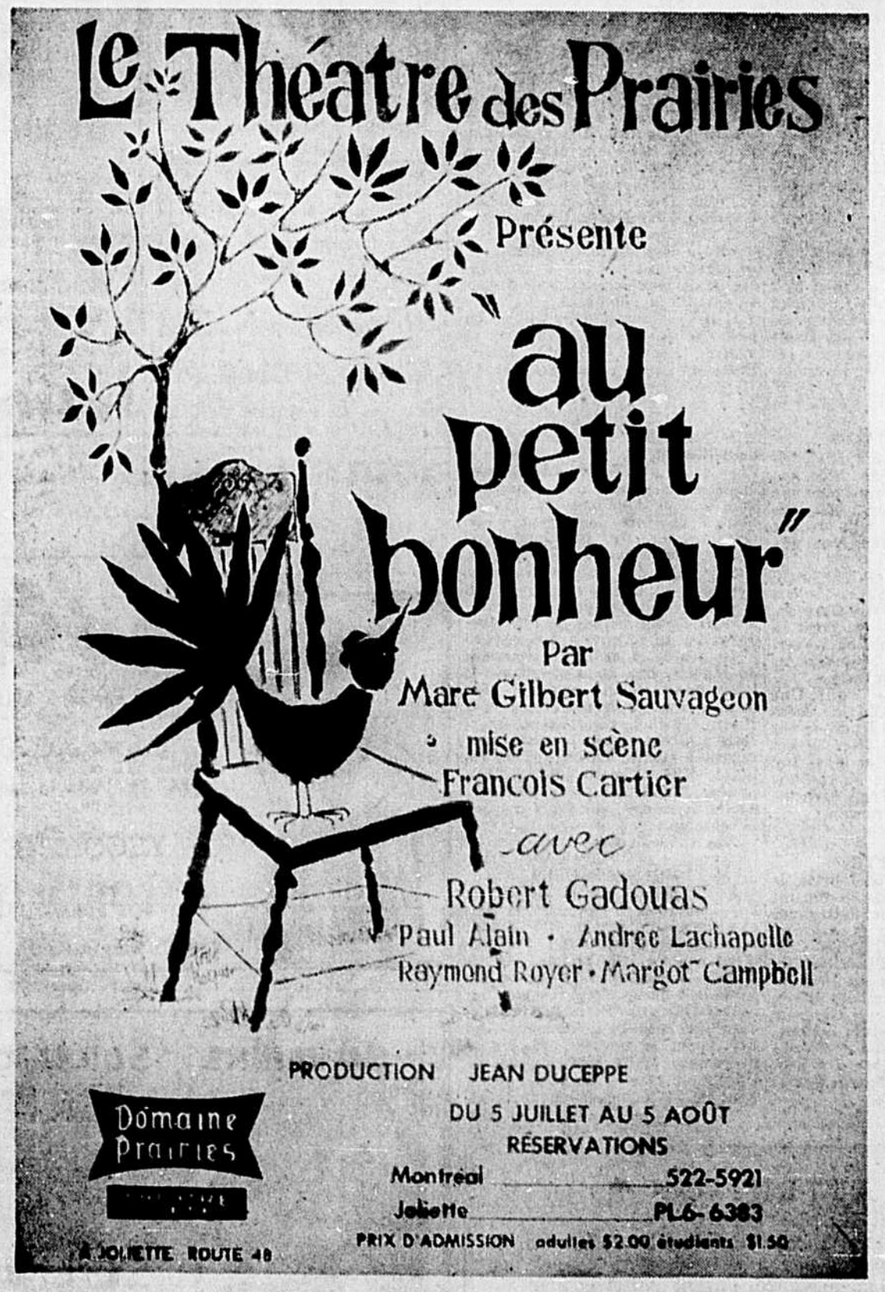

Situé: RANG STE-JULIE Route 48

4 MILLES PASSÉS JOLIETTE

Potins sans Cible

Le tournoi dit de la "Flèche D'Or" présenté annuellement aura lieu cette année samedi prochain le 7 juillet au chalet de l'Association. La compétition revêt un caractère quasi américain, au sens d'Américi Vespuce, quand on jette un coup d'oeil sur la liste des inscriptions. Plusieurs archers venant de Toronto, Kingston, Montréal, Washington, entr'autres villes ont accepté l'invitation du comité d'organisation et seront à Joliette samedi.

• • •

Les fréquents voyages du président Georges portent fruit, si on a conscience de la publicité dont jouit le club de Joliette ailleurs au Canada et jusqu'en Californie.

• • •

Une photographie où paraissent des archers joliettains fera la couverture d'un important magazine se spécialisant dans le tir à l'arc, et publié aux Etats-Unis.

• • •

Le club de Joliette a déjà une renommée. Une large part de celle-ci est due à l'actif président quinquenaire.

• • •

Un groupe de Washington s'est même rendu à Joliette dimanche passé pour visiter le fameux club de Joliette que des revues et journaux lui avaient fait connaître.

• • •

Il est un joueur de piccolo qui est important à Joliette. Dimanche, il l'était, paraît-il, à Sherbrooke. Du moins à ce qu'on m'a dit.

• • •

Ti-Mine a des yeux de chat. Il ne s'en laisse pas passer. Du moins quand il s'agit d'un dépliant publicitaire, en vert.

• • •

Marcel M. a réussi à "embarquer" Georges, et encore dans le Volks.

• • •

Que feront Lessard, Desmarais, Rochon, etc. samedi? Peut-être que les contrères de St-Gabriel voudront s'accaparer les trophées!

• • •

Gas doit une "traite" pour avoir paru à la télévision lundi soir au canal 2 avec la fanfare de la ville qui était à Sherbrooke dimanche.

• • •

Cécile est toute fière de faire la première page du magazine dont il est question plus haut. Parce qu'elle est sur la photo choisie, avec les autres dont j'ignore le nom actuellement.

• • •

Jacques s'est fait jouer un tour samedi soir. Un autre aussi perd de l'argent. Le tout est due à une Mlle Suzanne Thouin, ou un nom qui sonne comme ça. Une histoire d'école normale. On pourrait maintenant se demander s'il s'agissait bien de graduation et de normalité.

Mlle, vous apprendrez qu'on ne cancèle pas des engagements de ce genre à la dernière minute.

Avis aux établissements qui feront affaire avec les écolières: prenez vos précautions.

• • •

Les Alouettes sont autorisés à fréquenter le club des Archers seulement. Les joueurs n'ont pas accès aux autres immeubles du genre dans la ville. Une source d'un certain revenu que Jacques apprécie.

• • •

Je me demande de quoi est faite la Flèche d'Or!

FETE DU CANADA A JOLIETTE

C'était jour de fête pour la Cie Scapa Dryers, dimanche dernier, puisque cette importante compagnie célébrait le 35e anniversaire de sa fondation. Pour Joliette, ce fut une fête du Canada joliettaine, puisque ce jour de la Confédération coïncidait avec la levée de la première pelletée de terre où s'élèvera une nouvelle industrie. On voit, à l'hôtel de ville, M. Sam Lord, président de la compagnie canadienne de Scapa Dryers Ltd, signant de Livre d'Or en présence de S. H. le maire Dr C. A. Roussin et de notre député provincial, M. Gaston Lambert. (Photo L'Etoile du Nord)

Province de Québec
District de Joliette

AVIS PUBLIC

est par le présent donné que le ROLE D'EVALUATION DE LA CITE DE JOLIETTE, pour l'année 1962-63, de la valeur locative pour les fins de la taxe d'affaires, des loyers servant de base à la taxe de l'eau, a été déposé le 18 juin 1962, au bureau de la cité susdite, par les estimateurs chargés de la confection de ce même rôle; que toutes personnes intéressées ou leurs représentants pourront examiner le rôle susdit dans les quinze (15) jours suivant celui du dépôt; que le conseil, à sa séance ordinaire du 9 juillet 1962, commencera l'examen et la revision du rôle en question et entendra toutes plaintes à cet égard et ce, s'il est nécessaire, à chaque séance subséquente tenue sur ajournement jusqu'à ce que le rôle soit définitivement clos et, à cette époque, il sera ouvert à l'inspection de toutes personnes intéressées.

AVIS est également donné que dans cet intervalle de quinze (15) jours, quiconque croyant devoir se plaindre du rôle tel que préparé, pour lui-même ou pour un autre, peut en appeler au Conseil en donnant à cette fin, au Secrétaire-trésorier, un avis par écrit, contenant les motifs de sa plainte et s'il se plaint que l'évaluation de ses propriétés est trop élevée, il doit mentionner dans cet avis, le montant de l'évaluation qu'il trouve juste.

(Signé): J. A. DESORMIERS,
Secrétaire-trésorier.

JOLIETTE, ce 18 juin 1962.

8555-1fs.

TIRAGE D'UN GROS LOT DE $2,000. CHEZ ROGER DION

Voici quelques-uns des gagnants des magnifiques prix que contenait le gros lot de $2,000 offert par Roger Dion, marchand de meubles.

Sur la photo du haut apparaissent, de gauche à droite, M. Roger Desgent, représentant de la Compagnie RCA Victor, M. Roger Dion et M. Rodolphe Boucher, gagnant du premier prix: un appareil de télévision RCA Victor.

Sur la photo du centre Mme Francis Corfield, gagnante d'un bahut et d'une verrerie.

Photo du bas, la gagnante d'un magnifique mobilier de chambre, Mme Lionel Boisclair.

Joe Louis Abney en vedette

L'équipe 4 Hommes Molson 15, Etoiles de Joliette 4

Joe Louis Abney . . . Voilà un nom dont se souviendront longtemps les quelques 2,000 personnes présentes au stade local mercredi soir passé alors que l'équipe 4 HOMMES MOLSON a déclassé les ETOILES DE JOLIETTE par le pointage de 15 à 4. Joe Louis Abney, lançant parfois avec un bandeau sur les yeux ou encore du deuxième coussin a complètement émerveillé les spectateurs et mystifié les frappeurs joliettains puisqu'il a obtenu 15 retraits au bâton dans une joute de sept manches. Sa balle rapide qui entre dans le gant du receveur à une vitesse de près de 100 milles à l'heure, a souvent fait mal paraître les porte-couleurs locaux. Ajoutons que ces derniers en étaient à leur première partie du genre à celle qu'ils ont disputée mercredi dernier.

Pour les gagnants, Burt Richarson et Gilles Labrèche se sont le plus distingués avec chacun 4 coups sûrs au cours de la soirée. Claude Nadeau a été le meilleur des perdants avec un circuit de 2 points.

Voici le sommaire de la rencontre:

4 Hommes Molson	7	1	4	1	2	0	x	15	11	1	4
Joliette	0	0	0	1	0	2	1	4	5	8	3

Lanceur gagnant: Abney; lanceur perdant: Claude Nadeau.

Michel Nadeau.

JEUDI SOIR PROCHAIN AU STADE LOCAL

Terrebonne visite les Mousses

6 membres des Alouettes présents

En effet, grâce à Perry Moss, instructeur des Alouettes de Montréal, qui a bien voulu acquiescer à notre demande, six membres de ce club de football seront présentés à la partie de baseball entre les Uniks de Terrebonne aux Mousses de Joliette jeudi soir prochain au stade local. Disons que les personnalités invitées seront Roger Gagnon, le publiciste du club, Dan Picketts ainsi que les quarts-arrières Gerry Thompkins, Sandy Stephens, Joe Francis et C. Connors.

L'instructeur des Joliettains, Gaby Dénommé, a annoncé que Pierre Granger, l'un des meilleurs gauchers de la ligue Métropolitaine Junior, sera au monticule pour ses Mousses. Pierre sera probablement opposé à un Mike Schum qui n'a connu que des succès depuis qu'il s'est joint aux Uniks.

Donc en foule jeudi soir prochain au stade local où vous aurez l'occasion d'assister à une intéressante partie de baseball et plus de rencontrer des étoiles du Big Four.

Michel Nadeau, publiciste

Hier soir au stade . . .

Mousses 13, Montréal-Est 4

Voici maintenant le sommaire de la rencontre:

Clubs	1	2	3	4	5	6	7	P	C	E	L
Montréal	0	2	0	0	0	1	0	3	5	4	4
Joliette	5	2	2	4	0	0	x	13	11	2	5

L. G.: Pierre Durand (2-1)
L. P.: Serge Breault (0-3)

Michel NADEAU

P.S. — Ne manquez par la joute de jeudi au State local. Terrebonne visite Joliette. Jerry Thompkins, Sandy Stephens, Joe Francis, Cal Connors, Dan Picketts et Roger Gagnon des Alouettes de Montréal seront présents à la joute.

Professeur en E. P.

M. Pierre-Paul Blouin, professeur en Education Physique, qui sera cet été en charge des enfants. Pierre-Paul brille aussi au baseball pour les Braves de Crabtree.

Le Club de conservation du Memphremagog en tête du tournoi de pêche Molson

Un premier relevé des nombreuses entrées enregistrées au Tournoi de Pêche Provincial Molson 1962 place le Club de Conservation du Memphremagog en tête des associations et clubs, suivi de près par l'Association de Chasse et Pêche St-Gabriel de Brandon et le "Stanstead County Fish and Game Club".

La position des participants à date est la suivante:

District
1—Aucune entrée
2—Aucune entrée
3—Classé en tête du tournoi
4—Assn Chasse et Pêche St-Jean Iberville
5—Aucune entrée
6—Assn des Amateurs de Pêche et de Chasse d'Argenteuil, Inc.
7—Assn Chasse et Pêche de St-Jovite
8—Classé en tête du tournoi
9—Assn des Chasseurs et Pêcheurs de Chicoutimi, Inc.
10—Club de Chasse et Pêche de Forestville, Inc.
11—"Val d'Or - Bourlamaque Sportsmen's Association"

Association privée — "Shell Employees Recreation Association".

172 associations et clubs sont présentement participants au 8e Tournoi de Pêche Provincial Molson et vous trouverez ci-bas une liste de ceux-ci. Le nombre des participants est le plus élevé depuis l'organisation du tournoi.

LE GERANT CANADIEN SIGNE

M. James Haythorntwait, le gérant de la Scapa Dryers du Canada, signe de Livre d'Or de la Cité lors de la réception offerte par la Cité, le 1er juillet dernier, fête du Canada, jour du 35e anniversaire de fondation de cette compagnie et aussi le jour où fut levée la première pelletée de terre sur le site de la future construction, geste symbolique exécuté par le président, M. Sam Lord.

VENTE SENSATIONNELLE
CHEZ ZENON BELLEROSE INC.

451 Notre-Dame — MAGASIN DE CHAUSSURES POUR TOUTE LA FAMILLE — **Joliette**

SOULIERS POUR HOMMES
de toilette
prix à partir de
$5.99

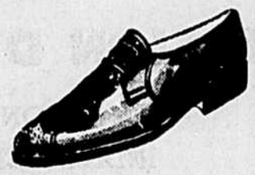

SOULIERS pour GARCONS
prix à partir de
$3.95

JOLIS SOULIERS
DE DEMOISELLES
Rég. $5.50 — Pour
$3.99

CADEAU SPECIAL
AUX
15 PREMIERS CLIENTS

Souliers POUR **DAMES**
Brun ou Noir

pour aussi peu que
1.99

JUSQU'A
50% de REDUCTION
ET PLUS

LA VENTE LA PLUS SENSATIONNELLE
JAMAIS VUE A JOLIETTE
dans un magasin de chaussures
JEUDI 5 juillet
9 hres a.m.

Souliers POUR **Jeunes Filles**
Pointures 11 à 14

SEULEMENT
2.99

SOULIERS de marque "White Cross"
Valeur de $12.95 — POUR SEULEMENT
$6.99

JOLIS SOULIERS
de couleur pastelle — POUR FEMMES
réduits jusqu'à
50%

SOULIERS "SLATER"
POUR FEMMES
Rég. $16.95 — Pour
$6.99

IL NE FAUT PAS MANQUER CETTE VENTE SENSATIONNELLE

ANNONCES CLASSEES

— Minimum .75 — 0.03 le mot —

0.04 le mot en dehors de la région

Les annonces doivent nous parvenir avant 3 heures p.m., le mardi

L'ETOILE DU NORD — 60 PLACE BOURGET NORD

PLateau 3-7577

A VENDRE

DIVERS: presses à foin, corde ou broche P.T.O. ou moteur, rateaux, monte-balles, conditionneurs New-Holland, 3 presses usagées avec moteur New-Holland 2 à cordes, 1 à 3 broches, 1 rateau fileur et un chargeur usagé. S'adresser à Guy Pelletier, agent New-Holland, Petite Noraie, Joliette, PL 6-2102.
7577-20 juin-4fs.

2 PETITS LACS pour la truite ainsi qu'un chalet situé à Ste-Mélanie. S'adresser à Henri Lajeunesse, 8ème Rang, Ste-Mélanie.
8500-20 juin-jno.

TABLE DE SNOKER au complet, en parfaite condition. S'adresser à Tél. 837-4824, Lavaltrie, M. Gérard Mousseau.
7550-20 juin 3fs.

RONDE de patates chips et bonbons à vendre. Territoire: Joliette-Berthier-Louiseville - St-Alexis. S'adresser à Montréal à MI 5-1879.
7567-20 juin-3fs.

TRACTEUR super H Farmall, avec pelle de devant hydraulique et charrue 2 raies. Le tout en très bon ordre. S'adresser à Georges-Albert Bellerose,St-Félix de Valois, Tél. 889-5495.
7590-27 juin-2fs.

DIVERS ARTICLES de ménage à vendre y compris poêle électrique et réfrigérateur. S'adresser à 1159 Boul. Manseau, PL 3-9481.
7593-27 juin-2fs.

SILO 12 x 25 plus couverture comble français en madrier de pin et d'épinette, en bon ordre. S'adresser à PL 3-5293.
6717-1fs.

MOULIN A COUDRE de manufacture, en très bon ordre et à très bon marché. S'ad. à Emilien Bellerose, St-Félix de Valois. Tél. 889-2126.
7632-1fs.

POELES (2) à bois et charbon combinés, 1 poêle électrique. Les 3 poêles sont émaillés blancs, très propres et en bonne condition, pas cher. S'ad. à St-Félix de Valois, Tél. 889-5963.
7633-1fs.

DIVERS: Table de téléphone. Aussi 4 portes et couvre-pieds piqués. S'adresser à 20 Longpré, Joliette, PL 6-6263.
7643-1fs.

SET DE CHAMBRE avec 2 bureaux, sommier et matelas de 54 pouces, pour seulement $40. S'adresser à 602 Ste-Anne, apt. 1, PL 3-3807.
7639-1fs.

MENAGE de Eugène Gaucher: salle à manger, bureaux, cabinet à argenterie, chaises, lavabo, toilette, cuve, "boiler", poêle à bois, moteur électrique ¼ force, linge pour dames et hommes, etc. S'adresser à 485 Alice, PL 3-5095.
7638-1fs.

DIVERS : Moulin à faucher (pour tracteur Ford), lieuse à grains 6 pieds (Frost Wood), voiture sur pneus, 20 carcans avec abreuvoirs pour 20 bêtes à cornes, grande fourche avec poulies et câbles de 150 pieds. S'adresser à Edouard Amyot, 814 L'Industrie, St-Paul de Joliette.
7636-1fs.

DIVERS : Sofa-lit en parfaite condition, lit d'enfant 30 x 54, moderne, petite fournaise à bois ou charbon, presque neuve. S'adresser à 594 Ste-Anne, PL 6-6279.
7648-1fs.

BELLE ROBE DE MARIEE d'une grande valeur, vendrais à un bon prix. S'adresser à PL 6-6798.
6740-1fs.

POELE à l'huile, $40.; fournaise au gaz pour chauffage central. S'adresser à PL 3-7809 ou PL 3-9896.
7626-1fs.

TERRAIN à St-Félix de Valois avec ruisseau pouvant faire lac artificiel. Il y a aussi une chute naturelle. Beau site. S'adresser à Tél. 839-3593, St-Alexis, après 6 hres.
7625-4 juil.-2fs.

VRAIE AUBAINE : Poêle à l'huile avec brûleurs, servirait pour camp. Aussi poêle à l'huile combiné au gaz, très propre, un an d'usage. A bonne condition. S'adresser à 361 St-Viateur, PL 6-4163.
7623-1fs.

2 STORES VENITIENS verticaux, 63" x 78", 2 couleurs: brun et blanc. Cause: déménagement. S'adresser à 160 Curé Rondeau, PL 6-6703.
7619-4 juil.-3fs.

MOBILIER DE SALON à vendre. S'adresser à Pierre Courchesne, St-Ambroise de Kildare, PL 3-3373.
7618-4 juil.-2fs.

DIVERS: Marchette ou poussette pour enfants; gymnase avec glissade, tout neuf; fournaise neuve avec lessiveuse neuve. S'adresser à 583 St-Louis, coin Lajoie, PL 3-3789.
7621-1fs.

RADIO d'automobile automatique, très propre, malaxeur en bon ordre. S'adresser à 1296 Piette.
7629-1fs.

ROBE DE MARIEE — grandeur 12 ans, à très bas prix. Aussi lit pliant à vendre. S'adresser à 213 rue St-Joseph.
7635-4 juil.-2fs.

A VENDRE

2 BEAUX TERRAINS 60 x 135 situés à St-Thomas de Joliette. Très bien situés, vendrais à très bon prix. Une aubaine. S'adresser à 602 Ste-Anne, PL 3-3807.
7509-13 juin-4fs.

MATERIAUX de démolition de toutes sortes provenant de la démolition des hôtelleries de l'arsenal à St-Paul l'Ermite. S'adresser à Paul St-Amant, 259 Notre-Dame, St-Paul l'Ermite, Tél. 581-2010.
8396-6 juin-jno.

DIVERS: Gazon à 10c la verge, tondeuse à gazon "Toro" 36 pouces, presque neuve et paille pressée. S'adresser à Emilien Brouillette, RR No 1 Joliette.
8143-23 mai-jno.

PEINTURE $2.98 le gallon pour blanc mat intérieur; blanc semi-lustré $3.69; aussi peinture extérieure Ramsay et Aluminium à couverture. Satisfaction assurée. Magasin de Surplus, 158 Lajoie, sud, Joliette.
8065-4 avril-jno.

BOTTINES D'ARMEE épaisses, semelles de cuir, talons de fer à cheval, confortables et durables. Autres modèles à partir de $5.95. Magasin de Surplus, 158, Lajoie, sud, Joliette.
8066-4 avril-jno.

EQUIPEMENT complet de manufacture de couture dans les pantalons avec contrats, bouilloire, presse, etc. Equipement de bureau: dactylo, machine à calculer, secrétaire, chaise, etc. S'adresser à Alain Beaudry, 13, Venne, St-Jacques de Montcalm, Tél. 839-2191.
8131-18 avril-jno.

AUTOBUS à vendre. Autobus d'écoliers, neufs, 35 autobus usagés de toutes les grandeurs et en parfaite condition. Prix $700. et plus. S'adresser à Bruno Dion, 253 St-Georges, Windsor Mills, P.Q., Tél. VI 5-2449, résidence d'été VI 6-2685 Lac Brompton, P.Q.
8547-27 juin-9 fs.

MEUBLES USAGES — Lessiveuse automatique, moteur Evinrude, 3 forces; chauffe-eau Coleman, 40 gallons; fauteuils en cuirette, chaise de chambre, table de toilette, tapis, fournaise, parasol. S'adresser à PL 3-7119.
6736-4 juil.-2fs.

RESERVOIR électrique d'eau chaude, 20 gallons, en Fiberglass; set de salon par section, 2 divans, 1 fauteuil, 3 tables de salon; set de cuisine chromé ayant 7 chaises, un fauteuil, 1 table à extension, 72". S'ad. à St-Félix de Valois, Tél. 889-5919.
7634-1fs.

CHIEN Berger Allemand, âgé de 1 an. Aussi balance de boucher. S'ad. à St-Félix de Valois, Tél. 889-2674.
7631-1fs.

Chaloupe "Verchère"; machine à encadrement; table de salle à manger "Getlegs"; armoire de cuisine; mobilier de bureau, comprenant chaises, banc pour salle d'attente, etc. S'adresser à Tél. PL 6-6928.
8579-4 juillet-jno.

AUTOMOBILES

CAMION panel Chevrolet 1957 en bonne condition. S'adresser à PL 3-7838.
7587-20 juin-3fs.

PROPRIETE située dans centre de la ville, coin de rue comprenant: logement du propriétaire de 8 pièces plus 2 chambres de bain complètes, système de chauffage à eau chaude, laveuse de vaisselle, etc. 2 garages avec système de chauffage indépendant et hangar. 2 logements rapportant en tout $1,200 par année. A prix raisonnable. S'adresser jusqu'à 5 hres à R. Dubeau, PL 6-4587.
7566-20 juin-3fs.

MAISON de 5½ pièces à vendre, moderne, près église et école N.-D. des Prairies. S'adresser à Florent Malo, 175 Barrette, PL 3-7012.
8517-20 juin-jno.

MAISON à vendre, rue St-Antoine. Aussi chargeur à foin. S'adresser à Eugène Latendresse, Ste-Béatrix.
7588-20 juin-3fs.

PROPRIETES

CHALETS VAL-JOLI à vendre ou à louer, saison, mois ou quinzaine, meublés, frigidaire, toilette intérieure, 1 de 4 pièces, 1 de 5 pièces et 1 de 8 pièces. S'adresser à Florent Malo, 175 Barrette, PL 3-7012.
8518-20 juin-jno.

MAISON de 6 pièces avec salon de barbier établi depuis 11 ans, à Ste-Elisabeth. Vendra avec installation ou propriété seulement; aussi autres dépendances sur le terrain: 2 poulaillers et un garage. S'adresser sur les lieux à Andréas Joly, barbier, Ste-Elisabeth.
8542-27 juin-3fs.

A ST-PAUL L'ERMITE en face du plan Cherrier, station Shell avec logement et magasin avec logement. Cause: âge et santé. L.-A. GOSSELIN, 266 Notre-Dame, St-Paul l'Ermite, Tél., 581-2810.
8374-30 mai-jno.

MAISON Split Level de 6 appartements. S'adresser à 555, Ste-Thérèse, Joliette.
8111-11 avril-jno.

PROPRIETES

LOTS à vendre en face du restaurant Kambo, 100 x 75 pieds, pouvant être payés comptant ou par versements. Aussi camps d'été à louer, 3, 4 et 5 pièces meublées. Eau courante, chambre de bain, belle plage sablonneuse sans danger pour enfants, salle de danse. S'adresser à M. Schwartzman, Rang Visitation, PL 6-2834 ou PL 3-9588.
6731-27 juin-4fs.

CHALET d'été à vendre au rang Ste-Julie, terrain 140 x 300, endroit magnifique pour se baigner. S'adresser à PL 3-5454.
8134-18 avril-jno.

BUREAUX à louer. S'adresser à Me Georges Sylvestre, 672 Boul. Manseau, PL 6-6335.
8545-27 juin-2fs.

CAMP à louer à la semaine, 4 apts. avec toutes commodités. S'adresser à PL 6-2357.
6743-1fs.

LOGEMENTS de 5 pièces, $40. par mois, à 189 Laurier. S'adresser à PL 6-8348, Joliette.
7628-1fs.

LOGEMENT de 5 pièces, rue Gouin. Libre le 1er août. Pour renseignements, PL 3-3825, à 40 Gouin Joliette.
7622-4 juil.-2fs.

CHAMBRE à louer près de l'église, un double salon, une chambre, eau chaude et froide, frigidaire compris. Bon chez-soi, à prix modique. S'adresser à 117 Salaberry, paroisse St-Jean-Baptiste, PL 6-6444.
7645-1fs.

CAMP meublé, 4 pièces, situé à 2 milles de Joliette, véranda avec moustiquaires, à louer à la semaine ou la saison. Aussi logement de 3 appartements situé à 277 Lavaltrie sud. S'adresser à 215 Bordeleau, PL 6-8563.
7641-4 juil.-2fs.

LOGEMENT de 6 appartements, bas et haut, rue Notre-Dame. Libre le 1er août. S'adresser à PL 6-8950.
7644-1fs.

APPARTEMENTS meublés, 1 et 2 pièces, entrée privée, dans un bas. S'adresser à 400 Manseau, de 6 à 7 hres p.m.
8577-4 juil.-jno.

ON DEMANDE

VENDEURS DEMANDES
JEUNE HOMME de 25 à 30 ans ayant expérience dans la vente, avec automobile. Très bonne condition de travail. S'adresser à PL 3-9311.
8581-4 juil.-jno.

AVONS BESOIN de 2 représentants dynamiques possédant automobile avec ou sans expérience, temps plein ou partiel pour vente à domicile pour Joliette (ville et campagne). Généreuse commission. Les produits Richelieu, 5394, Chemin St-Roch, Tracy.
7558-20 juin-4fs.

HOMME demandé. Bon salaire, préférence marié de 30 à 40 ans. Ouvrage permanent. S'adresser à Joliette Barbecue, 117 St-Charles Borromée, nord, PL 6-8006.
8525-20 juin-4fs.

FILLE DE TABLE demandée. S'adresser au Restaurant Barbecue, 163, St-Paul Joliette.
8472-20 juin-jno.

MODISTE DE CHAPEAUX demandée, compétente, bon salaire et position permanente. Personne qualifiée. S'adresser au Salon Gabrielle Forest, 55 Place Bourget, sud. PL 6-4704.
8476-13 juin-jno.

FILLE de table demandée. S'adresser au Restaurant Ritz, 133 St-Paul, Joliette.
7492-6 juin-jno.

SERVANTE DEMANDEE avec expérience seulement. Bon salaire. Bonnes conditions de travail. Libre le dimanche. S'adresser jusqu'à 5 hres à PL 6-6579 et après 5 hres à PL 6-6333.
8413-6 juin-jno.

ACHETERAIS foin, 50 tonnes: trèfle ou luzerne, pressé ou sur pied. S'adresser à Jean-Guy Picard PL 3-5070.
7598-27 juin-2fs.

LOGEMENT demandé dans un bas, de 4 ou 5 pièces, paroisse St-Jean Baptiste ou Ste-Thérèse. S'adresser à PL 3-9225.
7595-27 juin-2fs.

LOGEMENT demandé, 3 apts. De préférence chauffé. Communiquer à PL 6-4582.
7624-1fs.

TELEPHONISTE demandée — environ 30 ans. S'adresser à Joliette Barbecue, 117 St-Charles Borromée Nord, PL 6-8006.
8574-1fs.

CHAMBRE ET PENSION DEMANDEE: Homme seul demande chambre et pension dans famille privée, de préférence paroisse du Christ-Roi. Absent fin de semaine durant l'été. Références si désiré. S'adresser à PL 6-4704.
8575-3 juil.-jno.

SERVANTE demandée. Emploi permanent, bon salaire. S'adresser après 6 hres p.m. à 179 Ste-Angélique sud, PL 6-6707.
7642-1fs.

EMPLOI DEMANDE: Personne s'offrant à faire du ménage régulièrement dans bureaux ou place publique. Satisfaction garantie. S'adresser à PL 6-4617.
7640-1fs.

A LOUER

CHALET à louer au rang Ste-Julie à 3 milles de Joliette, 4 appartements meublés, grande véranda, frigidaire et eau courante. S'adresser à PL 6-6632.
8434-13 juin-jno.

CAMP A LOUER, meublé, avec réfrigérateur, grand terrain, avec accès à la plage. S'adresser à 112 St-Charles Borromée, sud, PL 6-4852, après 6 hres à PL 6-6614.
8470-13 juin-jno.

LOGEMENT chauffé à louer de 8 pièces, centre de la ville, $65. par mois, ménage fraîchement fait. S'adresser à PL 6-6195, Joliette.

APPARTEMENTS meublés, éclairés, chauffés, eau chaude à l'année. S'adresser à 463 Baby.
7444-6 juin-3fs.

CHAMBRE meublée, lavabo, eau chaude, à votre service, cuisine, frigidaire, salle T.V. Véritable chez soi. S'ad. à 400 Manseau.
7518-24 jv-jno.

MAGASIN rue St-Viateur avec logement si désiré. Libre le 1er mai. Aussi accordéon-piano à vendre. S'adresser à PL 3-5454.
8134-18 avril-jno.

BUREAUX à louer. S'adresser à Me Georges Sylvestre, 672 Boul. Manseau, PL 6-6335.
8545-27 juin-2fs.

CAMP à louer à la semaine, 4 apts. avec toutes commodités. S'adresser à PL 6-2357.
6743-1fs.

LOGEMENTS de 5 pièces, $40. par mois, à 189 Laurier. S'adresser à PL 6-8348, Joliette.
7628-1fs.

LOGEMENT de 5 pièces, rue Gouin. Libre le 1er août. Pour renseignements, PL 3-3825, à 40 Gouin Joliette.
7622-4 juil.-2fs.

CHAMBRE à louer près de l'église, un double salon, une chambre, eau chaude et froide, frigidaire compris. Bon chez-soi, à prix modique. S'adresser à 117 Salaberry, paroisse St-Jean-Baptiste, PL 6-6444.
7645-1fs.

CAMP meublé, 4 pièces, situé à 2 milles de Joliette, véranda avec moustiquaires, à louer à la semaine ou la saison. Aussi logement de 3 appartements situé à 277 Lavaltrie sud. S'adresser à 215 Bordeleau, PL 6-8563.
7641-4 juil.-2fs.

LOGEMENT de 6 appartements, bas et haut, rue Notre-Dame. Libre le 1er août. S'adresser à PL 6-8950.
7644-1fs.

APPARTEMENTS meublés, 1 et 2 pièces, entrée privée, dans un bas. S'adresser à 400 Manseau, de 6 à 7 hres p.m.
8577-4 juil.-jno.

ON DEMANDE

URGENT: Acheterais un lac en forêt, privé. Paiera comptant. District de St-Gabriel, St-Zénon, St-Côme. S'adresser à P. Brosseau, St-Félix de Valois, Tél. 889-5949.
8578-1fs.

DIVERS

GARDERAIS ENFANTS: Jeune fille de 16 ans garderait enfants le jour ou le soir. S'adresser à PL 6-8894.
7620-1fs.

AVIS AUX CULTIVATEURS — Pour creusage de toutes sortes, adressez-vous à Brouillette & Pelletier, PL 6-2102.
8114-23 mai-jno.

PENSION POUR CHIENS: Durant vos vacances, confiez vos chiens et chats au Dr Jacques Lafortune, M. V., 1045 Manseau, PL 3-5851.
8474-13 juin-jno.

ATTENTION — Avant d'acheter des marchandises à la verge pourquoi ne pas rendre une visite au magasin Jos. Sansoucy, situé coin St-Charles Borromée et Notre-Dame. Venez acheter au magasin de coupons le plus complet et où les prix sont imbattables.
531-10 déc.-j.n.o.

ATTENTION — Nous réparons toutes marques de moteurs électriques de toutes forces. Drill électrique, Starter, générateurs. Service rapide par des experts. S'adresser à Joliette Motors Works Ltd, 232 St-Joseph. Tél.: PL 6-4810.
8706-5 sept.-j.n.o.

REPARATIONS DE MACHINES A LAVER
De toutes marques et modèles. Estimation et transport gratuits. Ouvrage garanti, aussi vente et échange de machines neuves et usagées. ROGER MAROIS, Rang Ste-Julie, Joliette. Tél.: PL 6-2690.
8776-12 n.-j.n.o

PERDU
MONTRE perdue le 22 juin à la Plage Boucher, lac des Français. Récompense promise à qui la rapportera à Mme Antonio Boucher, Lac des Français, Ste-Marceline.
6735-1fs.

BEAU FOIN de trèfle sur pied à vendre. S'adresser à Antonio Lafond, fils, Petit Rang, St-Thomas, Tél. PL 3-3227.
8580-1fs.

ON DEMANDE

Femmes ambitieuses aimant rencontrer les gens. Aucune expérience. Heures flexibles. Chances d'avancement avec BEAUTY COUNSELORS. Pour rendez-vous, adressez-vous

MME LEPINE
PL 3-7119 Joliette
7493-13 juin-4fs.

2 PIECES A LOUER
2 pièces chauffées pouvant servir de bureau, au rez-de-chaussée, à 21 St-Charles-Borr. nord, en face de la Cathédrale. S'adresser à
PL 3-5377
entre 2 et 5 hres p.m.
8417-6 juin-jno.

MOUILLAGE DE LIT SOULAGE
- Sans médicaments
- Garantie efficace
- Informations gratuites

Ecrivez à
REFLEX-SYSTEME ENRG.
117 St-Michel
Cité Jacques Cartier
8268-9 mai-jno.

VENDEUSE DEMANDEE
De préférence avec expérience dans la confection pour dames, à plein temps ou temps partiel. S'adresser à
108 ST-PAUL
Joliette
8516-20 juin-jno.

Bernard Leblanc Automobiles
627 Querbes Joliette
PL 6-4877

FORD 1957 — 6 cylindres, automatique, 4 portes, radio, garantie 30 jours.

CHEVROLET 1955, Bélair — 6 cylindres, automatique, 4 portes, garantie 30 jours.

CHEVROLET 1957 — V-8, 2 portes, radio, garantie de 30 jours.

BUICK 1955 — V-8, automatique, 2 portes, hard top, radio, garantie de 30 jours.

METEOR 1956 — V-8, Standard 4 portes, garantie 30 jours.

CHEVROLET 1953 — Standard, 2 portes.

VRAIE AUBAINE
7636-1fs.

Congrès Diocésain de l'Association Lacordaire et Ste-Jeanne d'Arc

A Crabtree Mills, le 8 juillet, de 1 hre à 5 hres p.m., aura lieu un congrès diocésain Lacordaire et Ste Jeanne d'Arc.

Pour favoriser les moyens de transport aux participants de ce Congrès, un autobus spécial de la Cie Coderre partira du Secrétariat d'Action Catholique, 54 place Bourget Nord, Joliette, à midi et trente le 8 juillet. Pour renseignements PL 3-7571.

ATTENTION ETUDIANTS
Une vraie opportunité dans la vente à domicile. Un très bon pourcentage. Pour de plus amples renseignements, s'adresser à
HORMISDAS ROY
représentant officiel de UTILEX INC.
PL 6-2814 — PL 6-2693
St-Thomas de Joliette
le soir de préférence
7637-1fs.

ATTENTION
Dans quelle localité demeurez-vous? Avez-vous une représentante AVON qui vous visite régulièrement? Si non le territoire est peut-être ouvert. Si vous êtes intéressés, pour plus amples renseignements écrivez à Mlle R. Hivon, 2500 Benny Cres., Apt. 515, N.D.G., Montréal 28, Qué.
8569-4 juil.-4fs.

JUS D'ORANGE RADISSON LTEE
Orange, Raisin, Ananas, Pamplemousse bien frais.
Vitamine C ajoutée.
Livraison à domicile
Représentant à Joliette :
PL 3-5298
7575-7 fév.-jno.

$ $ $ $ $ $ $ $
J'ACHETE
.01 — 1858 à 1939
.05 — 1858 à 1943 et 1948
.10 — 1858 à 1937 et 1948
.25 — 1858 à 1936
.50 — 1870 à 1939, 47, 48, 54
Pièces américaines jusqu'à 1935
J. E. GUILBAULT
C. P. 25 — L'Assomption
S.V.P. donnez détails
8471-13 juin-4fs.

CHALETS MEUBLES A LOUER
poêle électrique, réfrigérateur. Lac privé, plage de sable. Pêche à la truite. Au lac à la LORRAINE, 8 milles, au nord de Joliette. Chalets à louer pour la saison ou à la semaine. Pour informations, téléphonez à
883-2857, charges renversées.
6737-1fs.

VENDEUR DEMANDE
On demande un vendeur d'automobile avec expérience. Devra être actif et travaillant.
S'adresser le soir entre 7 et 9 hres à:
1139 ST-ANTOINE
PL 6-4223
8576-4 juil.-jno.

PEINTURE

Blanc mat, gal.	$2.98
Blanc semi-lustré	$3.69
Ramsay Extérieur	$4.95
Aluminium à couverture	$4.95

SALOPETTES
Blanches pour peintres $2.98

PANTALONS
de toilette ou noirs prix à partir de $3.89

BOTTINES
d'armée et d'ouvrage prix à partir de $6.29

MAGASIN DE SURPLUS
158 rue Lajoie Sud
8572-1fs.

AVIS PUBLIC
Province de Québec
Municipalité de Joliette-Sud

AVIS PUBLIC est par les présentes donné par Gérard Robert, secrétaire-trésorier de la Municipalité de Joliette-Sud, qu'il est défendu de laisser errer les chiens dans tout le territoire de la Municipalité de Joliette-Sud, soit dans les Rangs de Base de Roc, Vieux Moulin, Chemin des Prairies et les rues Gauthier et Baby, entre le 1er mai 1962 et le 15 décembre 1962.

Tout chien trouvé errant entre ces dates sera abattu par l'officier municipal nommé à cet effet, soit monsieur Gilbert Forest, et ce en vertu de l'article du Code Municipal No 406.

Donné à Joliette, ce 4ième jour de juin 1962.

Gérard Robert, sec.-trés.,
Municipalité de Joliette-Sud,
Comté de Joliette.
8540-27 juin-2fs.

Emilien GREGOIRE AUTO
St-Ambroise, Cté Joliette
PL 3-3451

Plymouth 60
Belvedere, 2 portes. Standard, 6 cyl. Radio. Garantie 1 an ou 4000 milles.
$1,550.

Ford 58
Fairlane, Hard Top, 2 portes, 6 cyl. Radio. Garantie 1 an ou 4000 milles.
$1250.

Ford 60
Fairlane, 2 portes. 6 cyl. Standard. Garantie 1 an ou 4000 milles.
$1575.

Monarch 59
Lucerne, Sedan, 8 cyl. Automatique. Radio. Garantie 1 an ou 4000 milles.
$1700.

Chevrolet 57
Belair, convertible. Radio. 8 cyl. Automatique. Garantie 90 jours.
$1200.

Plymouth 59
Savoy, sedan, 6 cyl. Standard. Garantie 90 jours.
$1100.

Edsel 58
Pacer, Sedan. Automatique. Equipé au complet. Garantie 1 an ou 4000 milles.
$1075.

Volkswagon 60
Très propre, 21,000 milles. Garantie 1 an ou 4000 milles.
$1150.

Ford 58
Custom 300, 2 portes, 6 cyl. Automatique. Radio. Garantie 1 an ou 4000 milles.
$1025.

Ford 59
Custom 300, Sedan, 6 cyl. Standard. Garantie 1 an ou 4000 milles.
$1250.

Oldsmobile 55
Sedan, 8 cyl. Automatique. Garantie 90 jours.
$ 450.

Chrysler 55
Windsor. Sedan, 8 cyl. Automatique. Garantie 90 jours.
$ 450.

Dodge 56
Sedan, 8 cyl. Très propre. Garantie 90 jours.
$ 395.

Mercury 59 camion
½ tonne, très propre.
$1050.

CLUB DOMAINE DES PRAIRIES

(Ancienne Presqu'Ile Majeau)

INAUGURATION DE PISCINE

ABONNEMENT
INDIVIDUEL et FAMILIAL

FACILITES DE PIQUE-NIQUE

TERRAINS DE JEUX pour ENFANTS et ADULTES

MOTEL
THEATRE D'ETE de JEAN DUCEPPE
RESTAURANT

LOTS A VENDRE

Informations :

CLUB DOMAINE DES PRAIRIES

Rang Ste-Julie (Ancienne Presqu'Ile Majeau)
JOLIETTE

La deuxième joute arrêtée après six manches à cause du couvre-feu

Les Mousses déclassent Montréal-Est 15 à 1

Les Mousses de Joliette de l'instructeur Gaby Dénommé ont connu leur plus fructueuse partie de la saison au bâton en obtenant douze coups sûrs pour complètement déclasser les Pats de Montréal-Est par le pointage de 15 à 1 dans la première joute d'un programme double disputé à Montréal-Est dimanche dernier. Cette victoire des Joliettains ,combinée avec le double échec des Athlétiques de Sorel aux mains des Salabéry de Valleyfield, leur permettait de reprendre le premier rang de la ligue Métropolitaine Junior avec une demie-partie d'avance sur les Sorelois. Quant à la deuxième joute, elle a été arrêtée après six manches de jeu à cause du couvre-feu qui défend de commencer une manche de baseball après dix heures et cinquante-cinq. A ce moment-là, les Pats menaient par 10 à 6 sur les Mousses, et cette joute sera fort probablement reprise en entier car les joutes dans le circuit Martel sont de 7 manches et non de six.

Joliette 15 - Montréal-Est 1

Dans la première joute de la soirée, les Mousses de Joliette ont frappé douze fois en lieu sûr et n'ont éprouvé aucune difficulté à vaincre les Pats de Montréal-Est par le pointage de 15 à 1. Michel Beaudry a dirigé l'offensive des vainqueurs avec trois coups sûrs en quatre apparitions officielles au marbre. Michel a de plus fait produire trois points. Outre Beaudry, Michel Hétu et Bernard Demers se sont aussi signalé pour le club de Gaby Dénommé; le premier, tout en frappant deux coups sûrs en autant de présences au bâton, s'est révélé un véritable poison sur les sentiers car il a volé 4 fois le deuxième but et une fois le troisième. Pour ce qui est de Bernard Demers, disons qu'il a frappé deux fois en lieu sûr en plus de jouer un rôle prédominant dans les deux doubles-jeux réussis par les siens. Jean-Marc Desroches, pour sa part, y est allé d'un simple de deux points comme frappeur d'urgence. Pierre Granger qui en était à sa première présence officielle au monticule, a limité ses adversaires à six coups sûrs et a reçu le crédit de sa première victoire de la saison contre aucun revers. Rony Buchanan, même s'il a reçu l'aide de Serge Breault à la troisième manche, a été débité de la défaite.

Pour les perdants, Michel Laforge a été le plus en vedette au cours de ce massacre, en frappant deux simples et un double en autant d'apparitions au bâton. Cette victoire des Mousses était leur cinquième consécutive.

Voici maintenant le sommaire de la rencontre:

Clubs	1	2	3	4	5	6	7	P	C	E	L
Joliette	0	3	2	4	4	0	2	15	12	1	6
Mtl-Est	0	0	1	0	0	0	0	1	6	3	5

L. G.: Pierre Granger (1-0)
L. P.: Rony Buchanan (1-3)

Mousses 6 - Montréal-Est 10

La deuxième joute au programme fut entièrement différente de la première. Si les Mousses ont frappé durement les offrandes des artilleurs montréalais au cours de la première joute, il en fut tout autrement au cours de la deuxième. En effet, André Bernier a complètement mystifié ses adversaires en utilisant fréquemment des "drops" et de longues courbes que ne parvenaient pas à frapper les Mousses. Si bien qu'après deux manches, le Montréal-Est menait par 4 à 0 et leur artilleur, André Bernier, affichait un dossier de six retraits au bâton.

Mais les Mousses n'abandonnèrent pas et dès la manche suivante, ils parvenaient à croiser le marche à trois reprises grâce à deux buts sur balles, une erreur et deux coups sûrs. Dès lors, on put déceler chez le lanceur adversaire une certaine nervosité que les autres joueurs des Mousses ne cessèrent d'augmenter par leurs cris continus.

Puis de retour au bâton, au début de la 4e manche, Jean-Marc Desroches claqua un formidable triple à titre de frappeur d'urgence pour ensuite croiser le marbre sur une erreur du receveur. Mais à la fin de cette même 4e manche, les Pats de Montréal-Est reprirent une avance de deux points grâce à un but sur balles et deux simples. Les Mousses égalisèrent à nouveau les chances à la 5e reprise quand Michel Beaudry et Michel Desmarais frappèrent des simples consécutifs. Pendant ce temps, Serge Beaudry remplaçait Gilles Bonin au monticule et devait à la fin de la sixième manche accordé cinq buts sur balles consécutifs et ceci devait donner 4 points absolument gratuits aux Pats. Aussi ces derniers prenaient donc une avance de 10 à 6, mais le couvre-feu empêcha les deux clubs de poursuivre plus loin cette joute.

Voici maintenant le sommaire de la partie:

Clubs	1	2	3	4	5	6	P	C	E	L
Joliette	0	0	3	1	2	0	6	6	2	9
Mtl-Est	4	0	0	2	0	4	10	4	2	10

* * *

CONCOURS DU JOUEUR LE PLUS UTILE AUX MOUSSES

Progrès de J.-J. Granger et de Michel Beaudry

Jean-Jacques Granger qui frappe la balle avec une régularité déconcertante depuis quelques temps, a reçu 44 votes la semaine passée pour s'installer assez confortablement en première position dans le concours du joueur le plus utile aux Mousses. Michel Beaudry a lui aussi fait beaucoup de progrès en recevant 32 votes pour passer de la sixième position à la troisième sur un pied d'égalité avec Jean Gagnon qui est inactif depuis près d'un mois maintenant.

Voici le classement des joueurs dans la course au trophée St-Amour:

Noms	Votes
J.-G. Granger	64
F. Morin	48
M. Beaudry	40
J. Gagnon	40
B. Demers	20
M. Hétu	8
P. Durand	8
Gilles Bonin	4
M. Desmarais	4
S. Beaudry	4
P. Brodeur	4

Michel Nadeau, publiciste

Ligue Laurentienne

Résultats des parties du 1er juillet:

Une victoire du St-Félix sur le St-Cléophas 22 - 15. Lanceur gagnant: Bruce Scott aidé de S. Bordeleau. Lanceur perdant: Gérard Martineau. Cette partie à donné lieu à 4 circuits: G. Martineau 2, les autres par Luc Martineau et Claude Bellerose.

Une victoire du St-Danien sur le St-Gabriel 19 - 14 permettait à celui-là de demeurer seul en 2ème position. ï Lanceur gagnant:ï Robert Dubeau. Perdant: Jean Noël. Mention honorable à Yvon Boucher pour un circuit, à Georges Grandchamp qui frappait 1 triple, 2 doubles et 1 simple ainsi qu'à Gilles Frappier avec 2 doubles et 2 simples. Pour St-Gabriel, Tommy Subranni et Roger Charbonneau se sont distingués avec chacun 2 doubles et 1 simple.

Après plusieurs semaines de lutte bien serrée, le St-Félix est maintenant seul en tête du classement. Voici la position des clubs:

	Victoires	Défaites
St-Félix	9	4
St-Damien	8	5
St-Gabriel	7	6
St-Cléophas	2	11

Chez les lanceurs, Robert Dubeau du St-Damien et Bruce Scott du St-Félix ont chacun 7 victoires et 4 défaites à leur crédit.

Le club de St-Cléophas organise un tirage, ayant un prix de $10.00 et un second prix de $5.00. Nous demandons à tous de les encourager durant la vente de ces billets.

Parties à venir :Jeudi, 5 juillet: St-Cléophas à St-Damien et St-Félix à St-Gabriel. Dimanche, 8 juillet: St-Damien à St-Félix et St-Cléophas à St-Gabriel.

Fleur-Ange Dubeau, sec.

A la piste de Course Boisjoli

Course de démolition dimanche prochain

En plus du programme de course régulier, il y aura grand intérêt à surveiller le "37 A" de André St-Martin et le fameux "69" de Yvon Robillard, deux voitures qui ont pris la vedette dimanche dernier. On verra aussi à l'oeuvre le "B24" de Marcel Rivest.

On sait que le "3 Etoiles" conduit par Sicard a capoté lors de l'épreuve de dimanche dernier, mais heureusement le conducteur est sorti indemne de l'accident.

A mesure que la saison avance, les courses de stock cars deviennent de plus en plus populaires. Dimanche le 8 juillet, vingt conducteurs seront sur les lieux pour offrir aux spectateurs une démonstration de premier ordre ou leur intrépidité sera mise à l'épreuve.

La course de DEMOLITION devait être présentée il y a quinze jours mais la pluie avait empêché la course de se compléter. Les friands d'émotions fortes sont servis à souhait à la piste de course Boisjoli où, pour satisfaire l'assistance et fournir un intérêt soutenu, les conducteurs défient souvent la mort.

Rendez-vous tous les dimanches après-midi à la piste de course Boisjoli, située à quelques milles de Joliette sur la route de St-Félix. Un spectacle enlevant vous sera présenté.

LA FAMEUSE EQUIPE "MOLSON"

Jos. Louis Abnev et son équipe de balle-molle composée de 4 joueurs "Molson" ont démontré leur habileté lors d'une joute disputée au Stade Municipal contre une équipe d'étoiles de Joliette. Les estrades étaient remplies à pleine capacité et la soirée a été un succès complet. On voit, au centre des joueurs, M. Jacques Suzor, président du Club Kiwanis de Joliette, et dans la rangée arrière, le président et des membres du Club Kiwanis-Maisonneuve ainsi que des membres du Kiwanis de Joliette.

À CÔTÉS DU SPORT

Dow

PAR ANDRÉ LAVALLÉE

Le dernier long congé légal de l'été s'est terminé lundi soir. Tout le monde est retourné au travail mardi, en attendant les vacances statutaires de l'employeur.

GABY MALO

Mais il y en a qui ne se sont pas présentés à leur travail hier. Par exemple, Gaby Malo, de Joliette, qui a perdu la vie lors d'une excursion de pêche samedi après-midi. Bien connu dans tous les milieux sportifs de Joliette, balle-molle, hockey, ballon-balai, Gaby Malo, 26 ans, vient de jeter ses amis et coéquipiers dans la consternation. Ce qui est terrifiant, c'est que ceux qui l'accompagnaient au Lac Long l'ont vu périr après avoir fait le voyage dans la joie et projeté une fin de semaine agréable. L'incident s'est produit si rapidement, moins de cinq minutes après l'arrivée, que les compagnons de Gaby, dont son père, avaient peine à réaliser ce qui arrivait.

J'avais souhaité un bon voyage à Gaby samedi matin vers 9.30 h., chez moi, ce fut la dernière fois que je voyais Gaby Malo.

J'offre mes condoléances à la famille et à son frère Pierre, et j'y associe les sympathies des coéquipiers du club de ballon-balai Hôtel St-Louis.

LES MOUSSES

Une cinquième victoire consécutive a été remportée par les Mousses dimanche par le pointage de 15-1. Ils viennent ainsi de répéter leur début de saison. D'autre part, il se peut que des défaites surviennent, et il ne faudra pas s'en alarmer. C'est ça la compétition.

Michel Beaudry a de nouveau brillé en obtenant 3 en 4. Tandis que Michel Hétu, en plus de frapper en lieu sûr, volait cinq buts. Il semble qu'aujourd'hui la composition de l'équipe soit assez bien équilibrée et si tout continue de cette façon, il est probable que Joliette terminera en tête de la ligue.

Dans une autre joute, Les Mousses tiraient de l'arrière 10-6 à la sixième manche et à cause des règlements de la ligue, cette partie sera à reprendre, selon toutes probabilités.

Au cours de ces deux rencontres, Jean-Marc Desroches, appelé comme frappeur d'urgence, a réussi un simple bon pour deux points dans l'une et un triple dans l'autre.

Jeudi sior, les Mousses jouent au stade et cinq membres du club de football Les Alouettes seront sur les lieux.

Les Courses de Stock-Cars ont lieu chaque dimanche à la piste de course Boisjoli, située sur la route de St-Félix. Dimanche le 8 juillet, on assistera à une course dite de Démolition qui fera passer les spectateurs par toutes sortes de transes.

Les Panthères de Paul Prud'homme ont perdu les deux joutes d'un programme double dimanche. Malgré ces revers, le pilote a réussi un coup de circuit de trois points.

Dans la ligue Laurentienne de balle-molle, le lanceur G. Martineau de St-Cléophas a subi la défaite qu'a encaissée son équipe aux mains du St-Félix en fin de semaine, mais il avait quand même frappé deux circuits dans une partie de 22-15.

Les Alouettes sont arrivées à Joliette samedi soir. Les joueurs et les membres de la direction du club ont été l'objet d'une réception civique digne de la visite d'une équipe professionnelle. C'est la première fois dans l'histoire de la cité qu'un club professionnel tient son entrainement saisonnier à Joliette.

Le défilé composé de quantité d'automobiles décapotables accueillait aussi les Cadets Joliettains et l'Union Musicale de Joliette.

L'agent local de la brasserie Dow, Julien Loiselle souhaite la bienvenue à Joliette aux membres de l'équipe Les Alouettes.

CARNET MONDAIN

Rien de particulier cette semaine. Tout le monde était en congé. La plupart avaient quitté la ville, vers un climat moins étouffant.

Les terrains de tennis de la ville sont maintenant à la disposition du public, depuis quelques semaines. Même le tennis municipal.

Je vais aller continuer fêter la victoire de l'Union Musicale.

Date .....

Je choisis .....
comme le joueur le plus utile aux Mousses au cours de la semaine.

Signé: .....

BALLE-MOLLE

Ligue Industrielle de Joliette

Mardi, le 26 juin, au parc St-Jean-Baptiste, Cité de Joliette remportait une victoire de 14 à 8 contre Joliette Steel D. Les vedettes pour les vainqueurs étaient: J.-J. Bonin, qui a frappé un circuit, André Charland et Claude Bourdon. Les 2 équipes ont frappé chacun 12 coups sûrs. Les meilleurs pour Joliette Steel étaient: Nadeau; un circuit et Bourassa. La partie s'est déroulée devant une assistance nombreuse.

Le même soir, au parc Ste-Thérèse, Pinatel rencontrait Shawinigan. La partie se termina par un compte de 8 à 2 en faveur de Pinatel. Le lanceur gagnant, Laurent Barrette, fut bien secondé par ses coéquipiers. Rosaire Desmarais réussit un circuit avec les buts remplis et Marcel Bernard se distingua à la défensive. Le lanceur perdant était Bob Day. Quenneville et Jimmy Rody furent les meilleurs pour la Shawinigan. Rody brilla à la défensive et à l'offensive. Pinatel frappa 12 coups sûrs tandis que Shawinigan en frappa 3.

Au parc St-Jean-Baptiste, le 28 juin, Pinatel remportait sa 5ème victoire consécutive en triomphant du Cité de Joliette par un pointage de 21 à 13. Pinatel frappa 5 circuits et 19 coups sûrs. L'équipe adversaire cogna deux circuits et dix coups sûrs. Le lanceur gagnant était Robert Bernard et le perdant, Jean-Louis Forget. Plusieurs personnes assistaient à cette partie. Encore une fois, nous invitons tous les fervents de balle-molle à venir voir ces joutes les mardi et jeudi aux terrains déjà mentionnés.

A la semaine prochaine.

Rassemblement Kiwanis

Mercredi soir, 4 juillet, à 6 heures, aura lieu un grand rassemblement du Club Kiwanis-Joliette au camp des Infirmes. Cette réunion est mixte. Tous les membres du Club Kiwanis-Joliette sont tous invités à assister à ce grand rassemblement. Le diner, ce jour-là, aura lieu à l'heure et à l'endroit habituel, c'est-à-dire à l'hôtel Château Windsor, à 12.15 hres p.m.

QUATRIEME REPRISE ANNUELLE

Tour du Maskinongé

La grande épreuve cycliste connue sous le nom de Tour du Maskinongé aura lieu les 20, 21 et 22 juillet 1962, pour la quatrième année consécutive. Cette course, la plus importante pour la classe Junior, 3 jours et 6 étapes, a toujours réuni l'élite de la classe Junior et est patronée par la Brasserie O'Keefe grâce aux agents Camille Lebon de Trois-Rivières et René Malo de Joliette. Elle devrait connaitre en 1962 encore un plus grand succès. Le trophée O'Keefe pour les 3 coureurs du même club sera à défendre encore cette année ainsi que les trophées Raoul M. Langlet, Jourdain Fils Inc., Marcel Aucoin. De nombreux prix en argent et cadeaux seront distribués au plus méritant par les commenditaires René Malo et Camille Lebon. Le parcours sera le suivant: 20 juillet, départ 1è étape en face de l'Hôtel Windsor à Louiseville à 10 heures a.m., pour arriver à Joliette en face de l'Hôtel de Ville à midi, 38 milles. Le départ de la 2è étape de Joliette, le même jour, à 2 heures p.m. pour arriver à Berthierville, face au Restaurant Bellevue de Marcel Aucoin, 45 milles. Coucher à Berthier le 20 au soir et le 21 juillet départ 3è étape de Berthier à 11 heures a.m. pour arriver à Louiseville à midi 15 minutes. Les coureurs et caravanes se rendront à Trois-Rivières pour la 4è étape 24 milles qui aura lieu en circuit fermé sur le parcours des Forges, Porte Duplessis, 45 milles. Le dimanche matin 22 juillet face à l'Hôtel de Ville de Trois-Rivières (Parc Champlain) son Honneur le Maire J. A. Mongrain viendra donner le signal de l'envolée 5è étape à 11 heures a.m. pour arriver à Louiseville à 12 heures 30 p.m. 25 milles. Ensuite le départ de la 6è étape en circuit fermé dans Louiseville qui s'effectuera à 2 heures 15 p.m. but final du Tour du Maskinongé 45 milles.

Toute la population des villes Etapes et sur le parcours est invitée à venir encourager ces jeunes coureurs qui en somme sont des prospects pour les années à venir. De futurs champions de la pédale ont été révélés par ce tour du Maskinongé. L'organisateur Propriétaire Fondateur Raoul M. Langlet, 28 rue Ste-Dorothée Louiseville invite tous ceux qui pensent avoir une chance de faire un sport sain et raisonnable de lui adresser toute demande. Il leur sera répondu. L'inscription devra être faite 8 jours avant la course, soit le 14 juillet au prix de deux dollars par coureur. Passé cette date ils pourront s'inscrire au départ 30 minutes avant moyennant un supplément et voir à prendre la carte d'amateur de l'Union Cycliste Nations. Alors tous en foule à chaque départ et arrivée de ce 4e tour du Maskinongé.

Ligue Rurale "Section Ouest"

Le Ste-Marie Salomée balaye un double contre les Panthères

Le Ste-Marie Salomé a porté un dur coup aux chances des Panthères de Joliette de finir au premier rang de la Ligue Rurale, Section Ouest en triomphant de ces derniers à deux reprises dimanche dernier par des pointages de 16 à 15 à Ste-Marie Salomé et de 11 à 6 à Joliette.

A Ste-Marie Salomé, le club de l'endroit a croisé le marbre à 4 reprises à la huitième manche pour remporter la victoire dans la première joute d'un programme double. Le compte final de cette joute 16 à 15 pour le Ste-Marie Salomé. Paul Larivière, même s'il a alloué douze coups sûrs aux joueurs de Paul Prud'homme, a remporté la victoire pendant que Alain Forest en relève à Gilles Chevrette à la sixième manche subissait l'échec. Jacques Savignac et Adrien Larivière ont le plus brillé pour les vainqueurs en produisant chacun 4 points. Savignac a produit ses 4 points avec un circuit alors que les sentiers étaient remplis. Fernand Gagné a aussi frappé un circuit pour le Ste-Marie. Paul Prud'homme s'est signalé pour les Panthères avec un circuit de trois points. Maurice Ducharme a lui aussi bien fait pour les Joliettains avec trois simples en 5 apparitions au bâton.

Voici maintenant le sommaire de la rencontre:

Joliette :	011 053 302	—15-12-4-9
Ste-Marie :	010 254 04x	—16-10-2-5

Lanceur gagnant: Paul Lariviere; lanceur perdant: Alain Forest.

* * *

Dans la deuxième joute disputée à Joliette cette fois, les porte-couleurs du Ste-Marie Salomé ont continué la belle besogne qu'ils avaient commencé sur leur propre terrain durant l'après-midi en frappant 17 coups sûrs contre les lanceurs perdants Alain Forest et Michel Gagnon pour remporter une autre brillante victoire, cette fois, par le pointage de 11 à 6.

Pierre Potvin, en plus d'être le lanceur gagnant, a dirigé l'offensive des vainqueurs avec Jean-Guy Gaudet alors qu'ils ont frappé chacun 4 coups sûrs en 5 présences officielles au marbre. Pour les perdants, Donatien Corriveau s'est avéré le meilleur avec trois coups sûrs en 4 voyages au marbre. Pour sa part, Luc Ducharme a frappé pour le circuit.

Voici le sommaire de la joute:

Ste-Marie :	020 024 012	—11-17-2-9
Joliette :	020 001 021	— 6- 8-0-6

Merci.

Michel Nadeau, publiste.

* * *

REPONSE A M. HEBERT, PUBLICISTE DU CLUB ST-GABRIEL

Cher Monsieur Hébert,

Je m'excuse si j'ai mal fait le rapport de la joute St-Gabriel-Joliette, il est évident que je n'étais pas à Joliette ce jour-là mais plutôt à Valleyfield. Aussi, comme je n'ai pu obtenir le livre de pointage pour cette joute-là, je fus obligé de me renseigner auprès d'une personne de l'organisation des Panthères. Et, comme vous avez pu le constater, j'ai été très mal renseigné. Aussi, désormais, j'ai promis de ne plus faire aucun rapport sans avoir la feuille de pointage en ma possession. Il m'a toujours fait plaisir de rendre à César ce qui appartient à César, et ce n'est pas aujourd'hui que je me déciderai à cette règle. Je vous remercie de m'avoir informé de cette irrégularité et je vous promets que de telles situations ne se reproduiront plus.

Mais, car il y aura toujours un mais, je ne vous permets pas de me dicter ma ligne de conduite car je suis assez grand pour savoir ce que je fais et je ne vois pas en quoi cela vous occupe. De plus, vous qui semblez parfait et sans erreur, pourquoi lancez-vous des défis à toutes les équipes adverses sans avoir consulté votre gérant qui a dû refuser une partie contre les Mousses parce qu'il ne pouvait avoir tous ses joueurs sur semaine?

A bon entendeur, salut!

Michel Nadeau, publiciste.

HONNEUR SANTE BONHEUR DIEU PREMIER SERVI

Congrès de l'Association Lacordaire
et Ste-Jeanne D'arc
du Diocèse de Joliette
A CRABTREE MILLS
Le 8 juillet 1962, de 1 hre à 5 hres P.M.

FOYER SOBRE FOYER HEUREUX

8161-1fs.

LITTLE BROWN JUG
"Le premier whisky canadien garanti"
FILTRE AU CHARBON DE BOIS !

Une nouvelle méthode de fabrication du whisky qui vous assure une saveur d'une richesse et d'un velouté inégalable!

Qu'est-ce que le "filtrage au charbon de bois" ?

La maison Goodherham & Worts a mis au point pour le "Little Brown Jug" un procédé de filtrage basé sur l'utilisation des meilleurs charbons de bois d'érable dur. Cette méthode spéciale donne au whisky une pureté parfaite et un bouquet vraiment incomparable. C'est pourquoi le "Little Brown Jug" mérite bien le titre de whisky le plus velouté du Canada.

BROWN JUG OLD RYE CHARCOAL FILTERED

GOODERHAM & WORTS LTD
TORONTO, ONT.
La plus ancienne distillerie du Canada, établie en 1832

8497-27 juin-jue.

DANSE AVEC
LES MELO-MANES

Hôtel Manchester, Rawdon
MARDI 9h. p.m. à 2h. a.m.
Salle Dulong, St-Côme
SAMEDI 8.30 h. p.m. à 12 h. a.m.
Artiste invité chaque semaine
Dates disponibles pour réceptions, noces, banquets
Information: CLEMENT ARPIN, propriétaire et maître de cérémonie
PL 6-4977 jour — PL 3-5856 soir
24 juin - St-Jean-Baptiste, Salle Par. St-Michel des Sts

8436-1fs.

GRANDE VENTE D'INONDATION DE CAVE

P.E.P. Chaussures P.E.P. pour P.E.P. toute la P.E.P. FAMILLE P.E.P.

SPÉCIAUX

JEUDI 5 JUIL. 9 hres A. M.

BOURSES prix à partir de .99

SPÉCIAUX

SOULIERS pour HOMMES prix à partir de 3.99

SOULIERS pour DAMES prix à partir de .99

SPÉCIAUX

SOULIERS pour ENFANTS prix à partir de .99

1000 PAIRES DE SOULIERS

En bas du prix coutant

P.E.P.

C'EST UNE OCCASION UNIQUE DE VOUS CHAUSSER A SI BON MARCHE

P.E. PERREAULT

CHAUSSURES

438 ST-VIATEUR

Les gens avisés consultent les annonces de
L'Etoile du Nord

L'ETOILE DU NORD

Les annonces classées de
L'Etoile du Nord
coûtent peu et vous donnent
de bons résultats rapidement.

SIGNATURE D'UNE ENTENTE

Une nouvelle entente collective de travail a été signée mercredi dernier, le 20 juin, à Trois-Rivières, entre la Compagnie d'Electricité Shawinigan et l'Association des Employés de la Shawinigan Water & Power. On voit ici dans l'ordre habituel, lors de la signature du contrat, assis: E. D. Gray-Donald, vice président de la S. W. & P. et L. G. Prévost, président de l'Association.

Debout: Jean Dessaulles, directeur des Relations Industrielles de la S. W. & P., Roger Thibodeau, secrétaire-trésorier de l'Association, W. J. W. Smith, surveillant des Relations Ouvrières de la S. W. & P. et Gustave Munger, vice-président de l'Association.

Graduation d'apprentis soldats

ECOLE DU CORPS ROYAL DES MAGASINS MILITAIRES
MONTREAL P.Q.

La huitième graduation annuelle des apprentis soldats du Corps Royal des Magasins Militaires de l'Armée Canadienne a eu lieu à 10.30 heures ce matin à l'Ecole du Corps Royal des Magasins militaires à Montréal. Le Commandant du Dépôt Central numéro 25 des Magasins Militaires, le Colonel D. H. Power, CD, a passé la parade en revue.

Le programme d'entraînement des apprentis soldats de l'armée Canadienne a pour but d'entraîner les jeunes soldats de 16 à 17 ans. Ces jeunes soldats reçoivent deux ans d'entraînement académique et militaire et deviennent membres de l'Armée Canadienne Régulière après leur graduation.

Les apprentis soldats de langue Française de tous les corps reçoivent une année d'entraînement à l'Ecole du Corps Royal des Magasins Militaires où une instruction spéciale est donnée dans la langue Anglaise. Ensuite ils sont affectés à l'Ecole de leur Corps respectif pour leur deuxième année d'entraînement qui comprend plusieurs métiers techniques. Les apprentis soldats de langue Anglaise et de langue Française du Corps Royal des Magasins Militaires reçoivent deux années d'entraînement à l'Ecole du Corps Royal des Magasins Militaires à Montréal.

Les gradués, qualifiés dans leur métier respectif sont ensuite affectés à diverses unités du Corps Royal des Magasins Militaires à travers le Canada comme soldats réguliers.

La majorité des gradués, c'est-à-dire trente neuf viennent de la Province de Québec et le reste est réparti entre les Provinces d'Ontario (treize), Colombie Britannique (sept), Nouvelle Ecosse (deux), Alberta (cinq), Saskatchewan (trois) et Nouveau-Brunswick (deux). Les apprentis soldats ont donné une démonstration d'exercices militaires et de marche; ils étaient accompagnés par la fanfare du Corps Royal des Magasins Militaires. La cérémonie comprenait aussi une démonstration par le Corps de Clairons des apprentis soldats et une démonstration de gymnastique.

Le projet de Société de Financement satisfait les Saint-Jean-Baptiste

Le projet de loi déposé voici une quinzaine devant les membres de l'Assemblée législative de la province de Québec et visant à la création de la Société générale de Financement satisfait pleinement la Fédération des Sociétés Saint-Jean-Baptiste du Québec qui, depuis plusieurs années, souhaitait la mise en oeuvre d'un organisme de cette nature. Voilà ce que vient de déclarer M. le Dr Marcel Frenette, de Drummondville, président de la Fédération.

Notre Fédération, poursuit M. Frenette, a plus d'une foit fait connaître ses vues sur cette question. Elles se résument à peu près comme suit: bien sûr, elle désirait que l'organisme soit créé, mais elle voulait aussi qu'il soit canadien-français dans son inspiration et que des précautions soient prises pour qu'il reste tel; elle souhaitait enfin que la Société générale de Financement opère dans des conditions telles qu'elle puisse être efficace. Après examen du projet de loi soumis en Chambre, la Fédération des Sociétés Saint-Jean-Baptiste du Québec est d'avis que ces exigences essentielles sont respectées.

La Société générale de Financement, si nécessaire qu'elle soit dans le contexte actuel de l'économie québecoise, ne saurait cependant être efficace ou utile que dans la mesure où elle aura reçu l'appui des institutions et du public canadiens-français. Nous espérons de tout coeur que tous nos compatriotes, en particulier les 255,000 membres de nos Sociétés Saint-Jean-Baptiste, ne voudront pas manquer une si belle occasion de participer au développement et au progrès économique de leur province et qu'ils souscriront à la Société générale de Financement dans la mesure de leurs moyens. En formulant cet espoir, nous ne pressons personne de faire la charité. Nous avons au contraire la ferme conviction d'inviter nos membres à faire un heureux placement d'affaire.

CHRONIQUE SYNDICALE

PAS MOINS DE 24 RECOMMANDATIONS

MONTREAL — Le mémoire de la Fédération des travailleurs du Québec à la Commission royale d'enquête sur l'enseignement comporte, outre une critique d'une dizaine de pages de notre régime actuel, pas moins de 24 recommandations positives intéressant l'organisation scolaire, tant du point de vue de l'autorité centrale que des institutions, la population scolaire, les programmes et les méthodes, les établissements scolaires et le corps enseignant.

Voici, dans l'ordre, le texte de ces 24 résolutions, telles qu'elle apparaissent à la fin du mémoire de 130 pages de la FTQ:

1. — Que soit créé un ministère de l'éducation.

2. — Que le Consei lde l'instruction publique devienne le Conseil général ou supérieur de l'éducation, et que sa juridiction soit étendue à l'ensemble de l'enseignement.

3. — Que dès maintenant, toute initiative nouvelle en matière d'éducation qui ne relève pas d'une autorité déjà établie (i.e. la télévision éducative) soit confiée au ministre de la jeunesse.

4. — Que ce Conseil soit divisé en comités français et anglais, comportant chacun des sous-comités pour régir l'aspect religieux et moral de l'enseignement.

5. — Que ce Conseil soit composé d'une façon beaucoup plus démocratique et représentative que ne l'est le présent Conseil de l'instruction publique.

6. — Que les commissions scolaires soient centralisées selon un plan rationnel, rendu exécutoire par une législation spéciale.

7. Que le développement du secteur public de l'enseignement secondaire dans toutes ses options soit vivement accéléré.

8. — Que les institutions privées qui désirent obtenir un financement public permettant la gratuité ou la quasi-gratuité scolaire se transforment en établissements semi-publics.

9. — Que soient créées selon les besoins, un certain nombre de corporations scolaires non-confessionnelles, parallèlement auxcorporations déjà existantes.

10. — Que le financement des corporations scolaires soit conçu de façon à établir, dans la mesure du possible, la parité des services et des charges dans toute la province.

11. — Qu'une Commission royale d'enquête générale sur tout notre régime de taxation soit établie par le gouvernement provincial.

12. — Que l'enseignement technique et professionnel soit coordonné à l'enseignement secondaire et qu'il soit prolongé, au niveau des collèges techniques jusqu'au diplôme secondaire ou baccalauréat.

13. — Que l'éducation des adultes soit sérieusement encouragée tant au plan de l'extension de l'enseignement qu'à celui de la promotion professionnelle et sociale des travailleurs.

14. — Que toutes les formes d'enseignement à tous les niveaux soient de plus en plus accessibles aux jeunes filles et que leur formation professionnelle soit assurée par des institutions parfaitement coordonnées à l'ensemble d usystème scolaire.

15. Que l'expansion de l'enseignement universitaire soit planifiée, de façon à éviter l'octroi prématuré des chartes universitaires.

16. — Que les universités soient considérées comme des établissements semi-publics et soient organisées ou réformées en conséquence.

17. — Que la fréquentation scolaire soit sans délai obligatoire jusqu'à 16 ans et que le taux de scolarisation soit haussé le plus rapidement possible au delà de la fin des études élémentaires.

18. — Que l'accessobilité aux divers niveaux d'enseignement soit favorisée par l'établissement intégral de la gratuité scolaire et par un régime d'aide susceptible d'écarter tous les obstacles économiques à l'occroissement du nombre de gradués universitaires.

19. — Que l'orientation scolaire et professionnelle soit mise à contribution pour assurer la meilleure formation possible à tous les jeunes en tenant compte des différences et aptitudes individuelles et que parallèlement les structures scolaires soient adaptées aux besoins particuliers des enfants exceptionnels (sous-doués et sur-doués) et des enfants handicapés.

20. — Que les programmes et les méthodes de l'enseignement soient mieux adaptés aux exigences des réalités sociales et économiques de notre temps et favorisent la formation de citoyens éclairés, libres et responsables, et que leur efficacité soit toujours subordonnée aux objectifs de l'enseignement à chacun de ses niveaux.

21. — Que les recherches et les expérimentations en éducation soient encouragées de façon systématique afin de permettre le progrès constant de notre système scolaire.

22. Que le fonctionnement des établissements scolaires soit assuré par des administrateurs compétents et servi par des ressources matérielles fonctionnelles, modernes et adaptées.

23. Que la valeur de notre système scolaire soit visée par la promotion sociale, économique et juridique de la profession enseignante.

24. Qu'une priorité soit accordée au problème combiné du recrutement et de la formation du personnel enseignant à tous les niveaux et qu'en particulier une revalorisation d uréseau d'écoles normales soit entreprise sans délai.

Liste des Officiers du Conseil Montcalm

(3074) St-Jacques

Alain Beaudry, St - Jacques, Grand Chevalier, élu.

John Sears Redmond, Rawdon, Député Grand Chevalier, élu.

Jean Sincerny, St-Jacques, chancelier, élu.

Etienne Sincerny, St-Jacques, Cérémoniaire, élu.

Laurent Brouillette, St-Jacques, Secrétaire-trésorier, réélu.

Georges Melançon, St-Jacques, Secrétaire-financier, élu en juillet 1960.

Roméo Marion, St-Jacques, Secrétaire-archiviste, élu.

Viateur Cadieux, St-Jacques, aviseur légal.

Alcide Génier, St-Jacques, syndic 3e année.

Armand Dupuis, St - Jacques, syndic, 2e année.

Claude Gauthier, St-Jacques, syndic, 1e année.

Claude Dupuis, St-Jacques, sentinelle intérieure.

Jean-Paul Lafontaine, St-Jacques, Sentinelle extérieure.

Henri Labrèche, St-Jacques, intendant et agent d'assurance officiel.

Raynald Gaudet, St-Jacques, porte drappeau.

Abbé Robert Crépeau, St-Jacques, aumônier.

Eugène Sincerny, St-Jacques, organiste.

Dr Fernand Goulet, St-Jacques, médecin.

Le gouvernement de la province de Québec se chargera, sitôt que le projet de loi aura subi la troisième lecture, de désigner les administrateurs qui auront charge de lancer l'entreprise. Ce sera l'étape décisive. Mais celle-ci prend à nos yeux une telle importance que nous en surveillons l'approche avec autant d'intérêt que nous avons surveillé l'annonce de la Société générale de financement elle-même.

Mlle Ginette Trépanier à C-R-TV Joliette

JOLIETTE (C-R-TV) — L'Office Catholique Diocésain des Techniques de Diffusion (cinéma-radio-TV-presse) annonce la nomination de Mlle Ginette Trépanier au poste de permanente à son bureau.

Mlle Trépanier aura charge de la programmation pour le film. Elle sera donc plus particulièrement au service des ciné-clubs (réguliers ou occasionnels). Mlle Réjeanne Plouffe demeure à son poste comme responsable des publications, de la correspondance et de la comptabilité.

Mlle Trépanier est née à Montréal. Elle a fait ses études primaires au Pensionnat Mont-Royal (SS. NN. J. M.), des études secondaires dans la même institution. Après quoi elle s'est inscrite à l'Institut Familial Bilingue des Soeurs de Ste-Anne à Saint-Jacques où elle graduait le 17 juin dernier.

Mlle Trépanier n'en est pas à ses premières expériences en matière de cinéma culturel. Plusieurs stages cinématographiques, des cours, l'organisation d'un ciné-club l'ont bien préparé à une fonction où nous savons qu'elle rendra d'éminents services à nos membres.

C-R-TV JOLIETTE est heureux de l'accueillir parmi ses collaborateurs.

RALLIEMENT DES NEO-CANADIENS A NOTRE-DAME DU CAP LE 15 JUILLET

Les Néo-Canadiens auront leur pèlerinage annuel au sanctuaire national de NOTRE-DAME-DU-CAP le 15 juillet prochain. On y célèbrera le 10e anniversaire d'"Exsul Familia" de Pie XII, la grande chartre de l'assistance spirituelle aux réfugiés et aux émigrés. Habitués de se rendre en pèlerinage à un sanctuaire marial dans leur pays d'origine, les Néo-Canadiens auront la douce satisfaction d'aller encore comme pèlerins honorer la Mère de Dieu qui continue de les couvrir de sa puissante protection. Tous ceux qui s'intéressent aux familles néo-canadiennes de leur localité aimeront leur témoigner un amour effectif en les aidant au besoin à participer à cette fête du 15 juillet au Cap-de-la-Madeleine. Les Néo-Canadiens y sont tous invités, en habits nationaux si possible.

Fédération Diocésaine des Loisirs

JOLIETTE (C-R-TV) De ce temps-ci, plus que jamais, la Fédération diocésaine des Loisirs est en pleine activité. M. Yvon Comtois, coordonnateur à la fédération, a donné 22 conférences sur les loisirs et il se propose d'en donner encore un bon nombre.

Déjà beaucoup de garçons et filles du diocèse ont suivi les cours de moniteurs et monitrices. Les 3 séries se donnaient chacune du 23 au 30 juin et ont réuni 28 élèves.

Voici le nom des élèves qui ont suivi les cours de moniteurs de 1ère année au Lac La Tortue:

Colette Forget, Joliette; Jean-Luc Lafrenière, Rawdon; Simone Pauzé, Rawdon; André Lépine; L'Epiphanie; Pierrette Lafrenière ,St-Gabriel; Monique Croisetière, St-Gabriel; Jacques Lachapelle, St-Jacques; François Gibeault, Joliette; Gilles Laporte, Joliette; Michel Cloutier, Joliette; Ginette Wolfe, St-Esprit; Marcel Labrèche, Joliette; Laurent Lanctôt, Joliette; Monique Croisetière, St-Gabriel.

2e année au Camp St-Paul, Cantic, Cté St-Jean:

Jacques Gauvreau, Rawdon; Suzanne Pauzé, Rawdon; Gisèle Thibodeau, St-Jacques; Luce Archambeault, St - Jacques; Gaétane Breault, Joliette; Jocelyn Rondeau, Joliette; Odette Lavallée, Joliette; Jean-Claude Morin, Joliette.

Et, les autres, au Camp Notre-Dame-de-Toute-Joie, à Saint-Côme:

Serge Lafrenière, L'Epiphanie; Mireille Picard, L'Epiphanie; Gaétane Chayer, L'Epiphanie; Odette Arseneault, Joliette; Solange Turgeon, Joliette; Marie-Claire Desrosiers, Joliette;

Ces jeunes sortent des camps de formation tout heureux de se donner pour le bien des leurs. Nous les en félicitons!

Faites lire L'Etoile à vos amis

CARTES PROFESSIONNELLES

Tél. PL 6-4050
EXAMEN DE LA VUE
Dr G. H. LAFONTAINE, O.D.
OPTOMETRISTE
SUCCESSEUR DU Dr EMILE PREVOST, O.D.
100, rue St-Paul Joliette

Tél. PL 3-7427
674, St-Louis, Joliette
Omer Landreville
DIRECTEUR DE FUNÉRAILLES
Morgue Provinciale
SERVICE D'AMBULANCE

Clinique Chiropratique Montcalm
Du lundi au samedi
Le soir : Lun. - Mer. - Ven.
746 MANSEAU
TEL. PL 3-9301
Dr M. N. LeScouarnec, D.C.
Domicile: PL 3-5618
7576-14 fév.-jno.

PL 3-7604
Garage Jean-E. RIVEST
Spécialité: Enlignement de roues de tous genres
402, Forest
St-Paul de Joliette
(Butte à Malo)
4007-1er mars-jno.

Tél., PL 3-7661
Florian Parent
B.A., D.C.
CHIROPRATICIEN
582, Manseau Joliette
3 jn - jno.

Tél., PL 3-5151
Robert Quenneville
DOCTEUR
365, Manseau Joliette

Tél., Bureau PL 6-6603
Dr Joffre Pouliot
D. D. S.
CHIRURGIEN-DENTISTE
59, Bourget Sud, Joliette

Mme EDMOND DUGAS
ASSURANCES GENERALES: FEU-VIE-ACCIDENTS, Etc.
Représentante des Caisses Populaires
Bureau de feu Edmond Dugas, Tél., PL 6-4490
108, ST-CHARLES BORR. SUD, JOLIETTE

Téléphone: Bureau: PL 6-6442 Boite postale 107
Résidence: PL 6-4275
J.-A. BOISVERT
Courtier d'Assurance Agréé
ASSURANCES GENERALES
501, Notre-Dame, Joliette

698, St-Viateur, Joliette, Qué.
Tél., Bureau: PL 6-4434
Rés.: PL 6-4227
St - Georges & Lalonde
comptables publics
comptable agréé B. St-Georges
comptable public enrg. L.-L. Lalonde

OPTOMETRISTE
Georges-E. JOLY, O. D.
SPECIALISTE DE LA VUE
128, ST-PAUL, TEL., PL 3-5622 JOLIETTE

Bur.: PL 6-8687
Rés. 112-322-4434
CLEMENT D. RATELLE, ing. p.
Ingénieur conseil
Structure et mécanique — Usines d'épuration
100 rue Dugas Joliette
6888-1er nov.-jno.

Dr ROGER ADAM, O.D.
Optométriste, spécialiste de la vue
EXAMEN DE LA VUE
Heures de Bureau:
de 9 heures à 11.30 hres a.m. Vendredi soir.
1.30 hre à 5.00 hres p.m. 7 hres à 9 hres
Bureau fermé à midi le samedi
9, Place BOURGET Nord, Tél., PL 6-4910 JOLIETTE

Pour vous Mesdames

Empoisonnement alimentaire

De temps en temps, un fait divers concernant un cas d'empoisonnement alimentaire apparaît dans les journaux, par exemple les invités d'un dîner commémoratif sont malades après avoir mangé du poisson et de la dinde ou bien un invité à un dîner de mariage meurt après avoir mangé des aliments préparés 17 heures auparavant et conservés à des températures allant jusqu'à 88°F.

De tels cas sont des problèmes de santé publique parce qu'ils concernent un grand nombre de personnes, nous dit la Ligue Canadienne de Santé mais n'oubliez pas que l'empoisonnement alimentaire peut poser un problème dans votre foyer même et pourrait avoir de graves répercussions sur vous et votre famille.

La maîtresse de maison est parfois perplexe et à juste raison au sujet de ce qu'elle doit faire ou ne pas faire avec les différents genres d'aliments — qu'ils soient en conserve, congelés, déshydratés ou conservés par des produits chimiques. Combien de temps peut-on conserver les aliments congelés? Peut-on les dégeler et les re-congeler? Les aliments en boîte doivent-ils être laissés dans leur boîte ou placés dans un autre récipient une fois que la boîte a été ouverte?

Commençons notre questionnaire par le dessert No 1 de la nation: la crème glacée.

Q.—Faut-il recongeler la crème glacée après qu'elle est devenue molle et fondante?

R.—Non, la crème glacée est un milieu particulièrement favorable à la croissance et au développement des bactéries.

Q.—Les aliments congelés peuvent-ils être recongelés après qu'on les ait laissé dégeler ?

R.—Non, il faut les utiliser aussitôt que possible. Contrairement à ce que pensent un grand nombre de gens, les aliments congelés ne sont pas normalement stériles et ils s'abîment comme des aliments crus lorsqu'on les laisse dégeler. S'ils contiennent des bactéries, elles se multiplient tandis que les aliments dégèlent et continuent à vivre tandis que ces aliments sont recongelés. N'oubliez pas que la congélation ne tue pas les bactéries mais les empêche seulement de se multiplier.

Q.—Est-il dangereux de laisser les conserves dans leur boîte après que celle-ci a été ouverte?

R.—Non. C'était sans doute le cas autrefois mais aujourd'hui, dans la majorité des cas, il est plus sûr de laisser ces aliments dans leur boîte, qui est stérile, que de les transférer dans un autre récipient. L'enduit intérieur de la boîte a éliminé le danger d'empoisonnement par le métal.

Q.—Combien de temps peut-on conserver des aliments congelés dans un réfrigérateur domestique ou dans un congélateur?

R.—Il ne faut pas laisser les aliments plus de deux semaines dans le compartiment congélateur de votre réfrigérateur; dans un congélateur, étant donnée la température plus basse qu'il est possible d'obtenir, on peut conserver les aliments pendant plusieurs mois en toute sécurité.

Q.—Y a-t-il des règles générales à suivre lorsqu'on achète des aliments congelés?

R.—Oui, n'achetez jamais des aliments qui sont mous, ce qui indique qu'ils se sont réchauffés. Il est plus sage de choisir un paquet de dessous, quoiqu'on courre le risque que ces paquets soient restés là pendant un certain temps.

Q.—Une boîte de conserve boursouflée ou bosselée est-elle dangereuse?

R.—Oui, n'achetez jamais ces boîtes. Elles risquent d'être percées, ce qui permettrait la contamination par des bactéries. Si vous avez de telles boîtes chez vous, jetez-les.

Q.—Les aliments congelés à sec sont-ils en vente au Canada?

R.—Non, ces aliments ne sont pas encore en vente dans les magasins.

Q.—Quelles précautions doit-on prendre pour conserver les aliments déshydratés?

R.—Il faut les garder dans un endroit sec. Une fois mouillés, les aliments déshydratés permettent aux bactéries de se développer.

JUILLET, MOIS DES SALADES PAR EXCELLENCE!

Aspic au jambon garni d'oeufs persillés, salade verte à la vinaigrette, autant de moyens délicieux de se rafraîchir à l'heure du repas. La Section des consommateurs à Ottawa suggère de compléter ce menu à l'aide de petits pains beurrés et de quelques tartelettes aux framboises fraîches.

Gaspillage d'enfants

Au Canada, trop d'enfants meurent pas accident! Des petits de deux, trois et quatre ans se lancent dans la rue pour s'y faire tuer, ou vont au bord des rivières ou de tranchées de construction remplies d'eau et s'y noyer. L'enfant aussi jeune ne connait pas le danger. Jamais un petit enfant ne devrait jouer seul ou avec d'autres du même âge, hors de la maison ou de la cour, sans une surveillance et tant qu'il ne pourra comprendre les dangers de la rue et les autres.

SAUVETAGE

Les instructeurs compétents enseignent très rapidement la respiration artificielle sur une personne apparemment noyée. Même les enfants d'une douzaine d'années peuvent apprendre ce procédé et pourraient ainsi sauver la vie d'un camarade en danger de mourir. De nos jours, on se sert le plus souvent de la méthode Holger-Neilsen ou de la nouvelle méthode de respiration "bouche à bouche". On est déjà parvenu à ressusciter une personne qui avait séjourné 30 minutes dans l'eau, quoiqu'il ait fallu persévéré pendant plusieurs heures avant d'obtenir des résultats. Il faut toujours persévérer jusqu'à ce qu'un médecin ait déclaré la victime morte ou jusqu'à ce qu'il y ait des signes bien nets qu'il n'y a plus d'espoir. L'Ambulance St-Jean, de même que la Croix-Rouge, ont organisé des cours de respiration artificielle.

Le rhume est grave pour les jeunes bébés

Les rhumes affectent plus gravement les jeunes bébés que les enfants plus âgés ou les adultes. Si la personne qui garde un bébé est enrhumée ou souffre d'une maladie des voies respiratoires, elle doit éviter de s'approcher de trop près de l'enfant et les membres de la famille doivent éviter de l'embrasser lorsqu'ils sont enrhumés.

A QUI CE BEAU SOURIRE ?

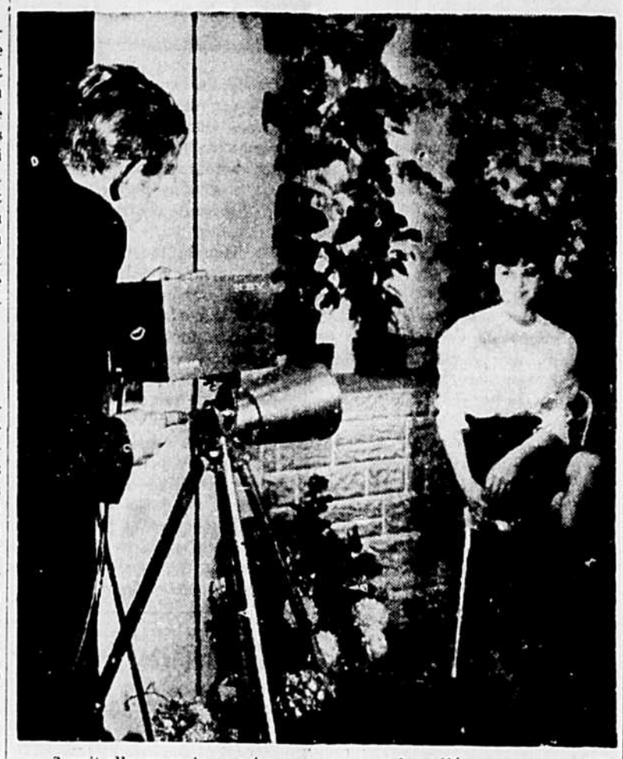

Sourit-elle pour le caméraman ou pour les téléspectateurs qui la voient en même temps sur l'écran de la TV?

Au service de votre bonheur

Ne permets pas à l'alcool de ruiner ta personnalité

par le Dr Adrien PLOUFFE

Encore une leçon de morale, mais moi je suis libre de boire comme je l'entends! — D'accord, mais . . . — Il n'y a pas de mais, je vous répète que je suis libre de boire tant que je veux boire, c'est clair? — Soit, cependant avez-vous entendu parler des alcooliques qui ruinent leur santé, leur vie familiale et leur bonheur à force de trop boire? — Ce n'est pas pour moi, car je ne suis pas un alcoolique, je suis un buveur modéré! — Puis-je vous demander ce que vous entendez par un buveur modéré? — Un gars qui boit une petite bouteille de whisky tous les jours. — Eh bien, continuez comme ça pendant quelques années et vous pouvez être sûr de devenir un alcoolique invétéré. — Allons donc, je suis un buveur modéré. — Il est bien évident que nous ne nous entendrons jamais sur le thème "modération", mais moi je vous affirme que vous vous dirigez en droite ligne vers l'alcoolisme chronique et si vous ne vous arrêtez pas tout de suite, vous serez bientôt une ruine à tout point de vue. Et je vous parle à titre de médecin, en me basant sur l'histoire dramatique de tous les alcooliques que j'ai connus. Au début vous buviez peu, et puis vous avez bu cinq onces de whisky par jour! — Comment savez-vous ça? — Tout simplement parce que vous n'êtes pas autrement que les autres "buveurs modérés". — Vous vous moquez de moi! — Je ne me permettrais pas cette insolence! Mais je tiens à vous mettre en garde contre votre modération. Je vous répète que vous êtes un alcoolique en puissance! Vous avez trouvé la formule parfaite pour devenir un alcoolique véritable, chronique, invétéré.

En d'autres termes, vous êtes en route pour l'alcoolisme, maladie qui gâche la vie du mari, du père, du travailleur et qui lui enlève la personnalité vivante et dynamique qu'il possédait auparavant, avant de se noyer dans l'alcool! Votre femme et vos enfants sont déjà malheureux à cause de votre singulière faoçn de comprendre la "modération". Vos patrons vous ont averti du danger, à cause de vos absences . . . Réfléchissez. Ne continuez pas à dépenser plus de cent cinquante dollars par mois en scotch et à ruiner votre santé et votre avenir. — En somme, vous voulez me faire croire que je commence à être un alcoolique! — Sûrement, faites une enquête auprès de votre employeur, de vos copains et vous allez être surpris de constater que leur opinion ressemble étrangement à la mienne! — Ça ne les regarde pas! — Evidemment mais ça vous regarde vous, le principal intéressé dans cette histoire. Mais oui, vous êtes libre de boire autant que vous voulez! Vous êtes livre aussi de lancer votre auto sur un train en marche, vous êtes libre de vous jeter dans le vide du haut d'un gratte-ciel, mais l'usage de ces "libertés" sera considéré par vos contemporains comme des gestes de fou! Or, vous êtes intelligent, renseigné, averti, mais vous glissez sur une pente dangereuse et vous avez le cerveau tellement obnubilé par les vapeurs de l'alcool, que vous ne vous rendez pas compte du péril. Et pourtant au bas de la côte, regardez ce castel en ruine où l'amour fleurissait au temps jadis, où s'épanouissait le bonheur, mais l'heure de l'adversité a sonné, le tonnerre est tombé et l'incendie activé par un vent rageur a semé le deuil dans une famille heureuse et a détruit cette maison princière avec ses meubles de style, ses peintures inestimables. Et le propriétaire, seul survivant du désastre, a fui vers d'autres cieux! Ces ruines délabrées et calcinées, c'est l'image de votre vie, quand l'abus de l'alcool aura transformé votre existence en une grand-misère où votre âme aura sombré, désemparée, dans un organisme physique ébranlé par le poison lent. Et vos cellules cérébrales noyées dans l'alcool n'auront plus la force de réagir contre les assauts d'une maladie qui peut annihiler tous les espoirs et anéantir toutes les illusions d'un malheureux buveur "modéré"!

Adrien PLOUFFE

Examen médical régulier

Chacune de nous, et surtout les personnes qui ont dépassé l'âge de quarante ans, devraient se faire examiner périodiquement par un médecin. Bien souvent les personnes de cet âge ont trop d'embonpoint et l'accumulation de graisse superflue est préjudiciable à la santé. Il existe un grand nombre de régimes d'amaigrissement dont certains sont inutiles et même dangereux. Le médecin décide si son malade a un poids normal, sinon il en découvre la cause et prescrit un traitement ou un régime approprié à chaque cas. Il se peut qu'il recommande tout simplement de changer de régime, soit, d'éviter les pâtisseries, de ne pas manger entre les repas et de marcher davantage.

LA SEMAINE DE LA MODE DE LONDRES

Ce manteau de soirée genre cape était un des vêtements présentés à la récente Semaine de la Mode de Londres, où des membres du Groupe des Maisons de Couture de Londres, dont font partie les plus grands fabricants de vêtements de confection de l'Angleterre, ont présenté leurs collections à plus de 300 acheteurs d'outre-mer venus de 35 pays. Le manteau est en soie sauvage et va avec une robe assortie.

La Semaine de la Mode de cette année a été inaugurée par le ministre du Commerce britannique, M. Frederick Erroll.

A C.J.L.M.

Ecoutez tous les jours à 10.55 le résumé des actualités nationales de l'avant-midi, présenté par LA PHARMACIE FARMER.

jno.

MOTS CROISES

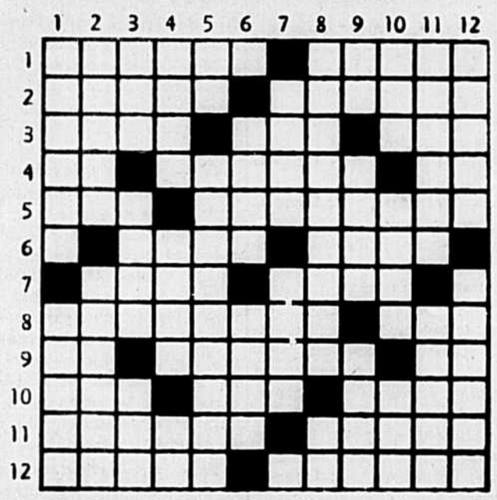

HORIZONTALEMENT

1—Apôtre incrédule, une paroisse du Québec (Joliette) est sous ce vocable. — Creusas lentement en dessous.
2—Enlevés de force. — Femme très malpropre.
3—Bières anglaises. — Démonstratif. — Tête d'une tige de blé.
4—Démonstratif. — Oiseaux d'Amérique du Sud. — Année.
5—Epoque. — Cage pour engraisser les poulets.
6—Fait partie de la serrure. — Colères.
7—Côté d'une pièce de monnaie. — Place, pose.
8—Tomber, en parlant de la pluie. — Trois fois.
9—Fleuve côtier. — Indices, marques. — De la gamme.
10—Dépôt qui se forme dans un liquide. — Epoque. — Organisation du Traité de l'Atlantique Nord (sigle).
11—Fait disparaître. — Régime.
12—Isolée, sans compagnie. — Ile située dans le lac des Deux-Montagnes formant une municipalité.

VERTICALEMENT

1—Ecrire. — Faibles de couleur.
2—Brunir le teint. — Etendue plate, aux vallées à peine en foncées dans le sol.
3—En forme d'oeuf. — Observe secrètement. — Choisi.
4—Déposa un enjeu. — Nommés à des fonctions par la voie des suffrages. — Article défini (inverse).
5—Carte à jouer. — Patronne de la ville de Paris, une ville du Québec (Jacques-Cartier) est sous son patronage.
6—Chapeau melon. — Qui mange beaucoup.
7—Il signifie "voisin" comme préfive. —Air du visage, contenance.
8—Qui appartient au matin. — Préposition.
9—Personnel. — Place sur la table. — Dernière partie du jour.
10—Patriarche biblique. — Epreuve. — Trois fois.
11—Elles se fixent à l'hameçon. — Muse qui présidait à l'élégie.
12—Rivière de France. — Nom d'un chanteur français très réputé.

Les Editions Serge

• • •

Solution du problème précédent:

HORIZONTALEMENT

1—TORS — RESSORT
2—OSEUR — SUÇOIR
3—PASTEL — PO — ME
4—AIT — GATERIES
5—SAGACE — PLUS
6—SATURNE — RE
7—TA — SENTANT
8—TROP — ERSEAU
9—ADRESSES — ISO
10—BU — SI — SERREE
11—LESION — SUANT
12—ASSENER — ESTA

VERTICALEMENT

1—TOPA — ATTABLA
2—OSAIS — ARDUES
3—RESTAS — OR — SS
4—SUT — GASPESIE
5—REGATE — SION
6—LACUNES — NE
7—ES — TERTRES
8—SUPE — NASSES
9—SCORPENE — RUE
10—OO — IL — TAIRAS
11—RIMEUR — USENT
12—TRESSES — OETA

Salon de coiffure
MONACO
Mme Fernand Charbonneau, prop.
— SPECIALITES —
DECOLORATION — COUPE DE CHEVEUX
608 De Lanaudière PL 3-7277
Joliette

8107-11 av.-jno.

LE VOICI! Coke
MARQUE DÉPOSÉE
à 3¢ le verre!

Format 16 oz

SERVEZ Coca-Cola

6 bouteilles de 16 oz seulement 54¢ plus le dépôt

EN VENTE DANS LES RÉGIONS DESSERVIES PAR
ROY & FRERES JOLIETTE LTEE
191 Montcalm Sud, Tél. PL 3-7529
Embouteilleur de Coca-Cola autorisé sous contrat avec Coca-Cola Ltée

S'AGIT-IL DE VOTRE PREMIÈRE ASSURANCE AUTOMOBILE?
Wawanesa
vous offre
ÉCONOMIE
SERVICE
SÉCURITÉ

TAUX RÉDUITS qui vous FONT ÉCONOMISER — Nous examinons toutes les catégories de risques et les jugeons selon leur mérite.
DIX MOIS POUR PAYER LA PRIME — C'est un avantage appréciable au budget.
LES RÉCLAMATIONS SONT PAYÉES RAPIDEMENT — Service au bureau même, aucun délai.
NOMBREUX BUREAUX DE SERVICE — Plus que toute autre compagnie. Service rapide, directement de "la compagnie à l'assuré".
PROTECTION INDISCUTABLE — Reposant sur un actif de 86,000,000.

ROULEZ EN TOUTE CONFIANCE AVEC
Wawanesa
LA COMPAGNIE QUI ASSURE LE PLUS D'AUTOMOBILES DANS LE QUÉBEC
Représentant-Résident
JACQUES GAUTHIER
582 GADOURY TEL. PL 6-8368

Vente-Service BERNINA
où le service compte
Réparation sur toute marque
DE MACHINE A COUDRE, PIECES DE RECHANGE
OUVRAGE GARANTI
Philippe Loyer
426, St-Viateur, Joliette
Tél. PL. 3-5271

5640 - 9 août - j.n.o.

LE COIN DE L'AGRICULTEUR

Fusion des services laitiers des deux plus grandes Coopératives Agricoles du Québec

Les coopératives agricoles de Granby et Plessisville viennent de fusionner leurs services d'industrie laitière, nous annonce un communiqué officiel de ces deux entreprises. Grâce à cette entente mutuelle, Granby acquiert l'usine de la Coopérative de Plessisville et prend charge de l'administration de celle-ci, qui reste au service des cultivateurs de la région désireux de se joindre au groupe de Granby. Cette fusion résulte d'un désir partagé d'aider davantage les membres de ces sociétés et de travailler à un plus grand progrès de l'industrie laitière. Question de consolidation économique et sociale.

La Coopérative de Plessisville, oeuvrant de concert avec quelques coopératives voisines, groupe présentement plus de 1050 adhérents. En 1961, elle a transformé en beurre, poudre de lait et caséine, près de 100 millions de livres de lait. Son actif dépasse $1,500,000. et son chiffre d'affaires dans le domaine des produits laitiers s'élève à la somme imposante de $3,246,000.

Par ailleurs, la Coopérative de Granby, travaillant en collaboration avec une trentaine de coopératives locales, groupe présentement 6,250 producteurs de lait. Son actif est de $10,000,000. Elle possède cinq usines modernes, à Joliette, Sainte-Anne de la Pérade, Notre-Dame-du-Bon-Conseil (le plus gros établissement laitier du pays), Coaticook et enfin Granby, siège social de la Société et centre administratif de toute l'entreprise. L'an dernier, elle a reçu 530 millions de livres de lait et son chiffre affaires s'est élevé à $26,000,000 La Coopérative de Granby fabrique présentement avec le lait une quantité de produits très variés: beurre (plus de 10 millions de livres par année), fromage (26 millions de livres), produits concentrés (26 millions de livres). Elle possède un service de vente expérimenté qui dispose de ces produits pour ses sociétaires partout au Canada et sur plusieurs marchés étrangers.

La Coopérative de Granby ne vient-elle pas de négocier la vente de 100 millions de livres de lait sous forme de protéines pures à une très importante usine de New York, la compagnie Sheffield Chemicals?

On nettoie les pièces de chrome d'une automobile à l'aide de laine d'acier fine . . . puis on y étend une couche de cire protectrice.

Ordre de Mérite du Défricheur 1962

Comme l'annonçait au début d'avril, l'Honorable Alcide Courcy, ministre de l'Agriculture et de la Colonisation, le concours de l'Ordre de Mérite du Défricheur se tiendra cette année dans la région centrale de la Province.

En matière d'agriculture ou de colonisation, les principaux facteurs de production tels que: le climat, le sol, les marchés, les ressources naturelles, le capital humain, varient grandement d'une région à une autre. C'est la raison pour laquelle la Province est divisée en trois régions distinctes, à savoir: le Nord-Ouest Québécois, le Centre du Québec et le Bas St-Laurent.

Pour faire suite à la rotation établie, le concours 1962 se tiendra dans la région No 1, laquelle groupe les comtés de l'Islet à Huntington, sur la rive Sud du St-Laurent, et de Pontiac au comté de Saguenay, incluant la région de Chicoutimi et du Lac St-Jean sur la rive Nord.

Pour être admis au concours de la première catégorie (Médaille de Bronze), selon la loi, le candidat doit être défricheur de bonne foi, n'avoir pas encore obtenu le titre de Chevalier, être établi sur un lot sous billet de location, y résider en permanence depuis au moins quatre ans et le cultiver lui-même.

Les colons désireux de s'inscrire à ce concours sont priés d'entrer en communication avec leur agronome, le plus tôt possible. Celui-ci leur fera remplir les formules nécessaires qu'il enverra au Service de la Vulgarisation du Ministère de l'Agriculture et de la Colonisation, au plus tard le 15 juin. L'inscription est gratuite.

Voyage d'inspection

Il est bon d'aller inspecter la maison d'été avant l'installation définitive. Faites analyser l'eau potable, si elle provient d'un puits, d'une source, d'un ruisseau ou d'une autre source naturelle, afin de vous assurer qu'elle est pure. La qualité de l'eau change souvent d'une année à l'autre et il se pourrait qu'elle soit polluée. Le service local d'hygiène fournira des renseignements quant au procédé à suivre afin de faire analyser l'eau.

ATTENTION

Matériaux de Construction à vendre

Bois de toutes sortes: portes, chassis, giproc, massonite, isolation, bardeaux d'asphalte et d'amiante.

Fixtures électriques, plomberie tels que: toilette, lavabo, bain, tuyau, etc. Tous ces matériaux sont en très bonne condition et à des prix d'aubaine, provenant de la démolition des hôtelleries de l'arsenal. Voyez

Aussi VENEER neuf à prix incomparable.

PAUL ST-AMANT

259 Notre-Dame Tél. 581-2010 St-Paul l'Ermite

Ouvert tous les soirs

8395-6 juin-jno.

SERVICE NATIONAL DE PLACEMENT

Division des emplois administratifs et professionnels

Emplois administratifs et professionnels ou emplois A. et P. est l'expression employée pour le service assuré aux employeurs et aux postulants lorsqu'on comble les postes vacants du domaine des emplois administratifs, directoriaux, techniques et professionnels. Cette division spéciale, qui existe depuis 1946, est destinée à desservir de façon satisfaisante ces groupes importants. Elle est dotée d'un personnel choisi avec soin et très compétent.

Jusqu'à récemment, ce service était assuré en majeure partie par les bureaux situés dans les principaux centres comme Montréal, Toronto, Winnipeg et Vancouver. Par conséquent, son efficacité se faisait sentir surtout dans ces centres et leur voisinage. Dans un grand nombre de bureaux moins *importants, il y avait des fonctionnaires spéciaux de liaison pour les* appuyer et les aider dans leur travail.

A cause de la nature même des emplois administratifs et professionnels, le service de placement devrait être assuré partout par des fonctionnaires à temps entier qui se sont spécialisés dans ces professions. Cependant, dans plusieurs zones, le nombre d'emplois administratifs et professionnels n'exige pas une telle division technique. Maintenant, un régime de service des emplois administratifs et professionnels centralisé est en voie d'établissement par le groupement des bureaux à travers le pays d'après l'effectif de la main-d'oeuvre, la situation géographique et les communications. Chaque groupement sera composé d'un bureau central des emplois A. et P. et d'un certain nombre de bureaux associés. Comme avantage, chaque bureau central aura un fonctionnaire A. et P. spécialisé à temps entier, qui sera au service du district tout entier. Ainsi, les efforts en vue d'amener les employeurs à signaler leurs postes vacants au S.N.P. seront plus concertés. La présentation de candidats pleinement compétents sera hautement sélective. Les employeurs et les postulants A. et P. recevront une attenion personnelle dans toutes les zones.

L'an dernier, notre service a inscrit et interviewé plus de 6,000 postulants A. et P. dans la province seulement. On a reçu 2,280 offres d'emploi représentant quelque 2,750 postes vacants. Les présentations effectuées chez les employeurs ont résulté en plus de 1,275 placements, y compris des ingénieurs de toutes catégories, des hommes de science, naturelle et sociale, des chimistes, des gérants, des médecins, des dessinateurs, des professeurs, des infirmières, etc. En même temps, nos unités universitaires de Montréal, de Québec et de Sherbrooke ont réussi à placer plus de 900 diplômés dans des emplois permanents et ont trouvé des emplois à temps partiel et des emplois d'été à quelque 2,000 étudiants.

Notre objectif est d'améliorer de toute façon les services que nous sommes appelés à rendre. Nous invitons les employeurs à bénéficier pleinement et en tout temps de leur bureau local du S.N.P., notamment lorsqu'ils ont besoin de personnel de la division des emplois administratifs et professionnels.

Pour enlever de la carrosserie de l'auto les taches de goudron ou de séve qui tombe parfois des arbres, recourez à un dissolvant doux comme le varsol.

Les employés de la Shawinigan

Une convention collective de travail qui s'applique à plus de 1,200 employés payés à l'heure de la Compagnie d'Electricité Shawinigan et qui comporte la retenue obligatoire des cotisations syndicales ainsi qu'une méthode plus simple pour régler les griefs a été signée aux Trois-Rivières le mercredi, 20 juin.

La nouvelle convention a été conclue entre la compagnie et l'Association des employés de la Compagnie d'Electricité Shawinigan pour la période du 1er novembre 1961 au 31 octobre 1963, mais prévoit que les salaires pourront faire l'objet de nouvelles négociations le 1er novembre 1962. Les salaires se trouvent augmentés en moyenne de 10 cents l'heure jusqu'à ce que cette partie du contrat devienne susceptible de nouvelles négociations.

La nouvelle convention donne suite à l'entente provisoire conclue le 14 décembre dernier et la formule de retenue obligatoire qu'elle comporte pour les cotisations syndicales ressemble à la formule Rand. Les employés payés à l'heure qui travaillent partout dans le territoire desservi par la compagnie auront désormais droit à trois semaines de vacances payées après 12 ans de service au lieu de 15, et à quatre semaines après 25 ans de service.

Après la signature de la convention, le directeur des Relations industrielles de la Shawinigan, M. Jean Dessaules, a dit que la compagnie avait toujours entretenu d'excellentes relations avec ses employés. Il a ajouté:

"Cette nouvelle convention est une nouvelle preuve du désir de la Compagnie de maintenir de bonnes relations avec ses employés, tout en maintenant son privilège de diriger son entreprise dans le plus grand intérêt de tous ceux qui en dépendant."

Le président de l'Association, M. Georges Prévost, a déclaré de son côté que les négociations s'étaient déroulées dans une atmosphère de bonne foi et de compréhension mutuelle et démontraient jusqu'à quel point était précieux pour les travailleurs le droit de négocier librement.

"L'accord conclu le 14 décembre 1961 sur les principaux points de cette nouvelle convention, a dit M. Prévost, est une nouvelle preuve de la valeur inestimable que représente pour les ouvriers la libre négociation . . . Les conditions de travail incluses dans ce contrat attestent de la contribution importante de la Compagnie à la prospérité des citoyens de notre Province. C'est pourquoi nous formulons des souhaits de longue vie à la Compagnie d'Electricité Shawinigan."

En plus de MM. Dessaulles et Prévost, ont participé aux négociations:

Pour la compagnie: MM. A.-E. Curtis, D.-E. Ellis, J.-G. Lydon, W.-R. Mackay, J.-A. Simard, H.-L. Smith, W.-J.-W. Smith, Gaston Thibodeau et A.-M. Wood.

Pour l'Association: MM. R. Thibaudeau, secrétaire-trésorier; G. Munger, vice-président; ainsi que MM. Emile Bellerive, Louis Dontigny, François Garceau, Gaston Lafond, Renaud Lavertu, Gérard Roussel et C.-E. Trudeau, directeurs.

De l'espoir pour les couples sans enfants

La stérilité d'un couple est-elle toujours due à la femme? Les hommes sont-ils portés à confondre "virilité" et fertilité? Est-il vrai que le nombre des couples stériles augmente de nos jours? Un éminent gynécologue répond à ces questions et à plusieurs autres dans SÉLECTION du Reader's Digest de juillet. Lisez comment, grâce aux progrès de la médecine, on parvient, dans 40% des cas, à rendre la fertilité aux couples stériles. Achetez Sélection aujourd'hui!

DAVID LEPINE Enrg.

PNEUS GOODYEAR TIRES

Guide d'Achat de Pneus

Quel est le meilleur pneu pour vous? Dans le domaine des pneus, vos exigences sont aussi personnelles que vos habitudes routières. Roulez-vous beaucoup? A haute vitesse? Surtout sur les grandes routes? Sur les mauvaises routes? Longs voyages? Echangerez-vous bientôt votre voiture? Les réponses à ces questions, avec les descriptions de pneus ci-haut, vous aideront à prendre une décision. Votre bon marchand Goodyear est un spécialiste dans le domaine des pneus — il se fera un plaisir de vous conseiller.

NOTE
Prix basés sur la reprise des vieux pneus de votre auto.

En plus de la garantie contre les hasards de la route, tous les pneus Goodyear portent une garantie à vie contre tout défaut de qualité ou de fabrication.

Plus de gens roulent sur des GoodYear que sur des pneus de toute autre marque

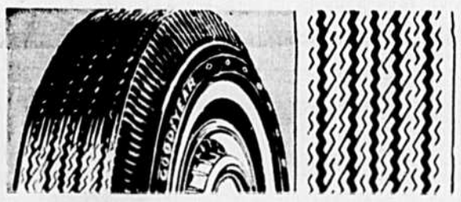

Millage supérieur, sécurité supérieure. Fait de Tufsyn, le nouveau composé de caoutchouc plus résistant, exclusif à Goodyear — il prolonge la durée de la semelle... procurant plus de milles pour chaque dollar. Ce pneu de nylon 3-T est actuellement supérieur aux pneus des voitures de cette année. Spécialement conçu pour le roulement à haute vitesse.

GARANTIE A VIE CONTRE LES HASARDS DE LA ROUTE

26.95 7.50/14 sans chambre à air (léger supplément pour flanc blanc)

Meilleur pneu de voiture neuve à date. Fait de Tufsyn, le nouveau composé de caoutchouc Goodyear, ce pneu est de 10% plus durable que le pneu d'équipement des voitures de l'an dernier. Une ingénieuse sculpture donne une traction superbe au départ, une excellente stabilité à vitesse élevée, des arrêts plus sûrs et le roulement le plus silencieux.

24 MOIS DE GARANTIE CONTRE LES HASARDS DE LA ROUTE

25.85 7.50/14 sans chambre à air (léger supplément pour flanc blanc)

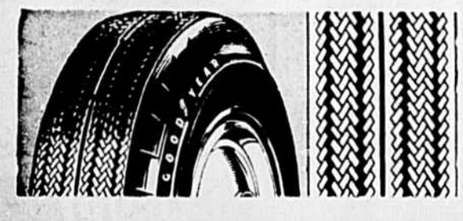

Valeur exceptionnelle. Voici le pneu qui vous apporte sécurité et millage à un prix populaire. Idéal en ville et sur les grandes routes, ce pneu est fabriqué avec l'ultra-robuste corde de nylon 3-T. Eprouvé pour contrôler le millage et la sécurité dans toutes sortes de conditions.

21 MOIS DE GARANTIE CONTRE LES HASARDS DE LA ROUTE

19.95 7.50/14 & 6.70/15 sans chambre à air (léger supplément pour flanc blanc)

La sécurité et la résistance du nylon 3-T à bas prix. C'est un pneu de qualité Goodyear à sculpture éprouvée, pour voitures de modèles récents. Pour seulement $3 de plus que le prix d'un pneu dit "d'aubaine", vous obtenez: plus longue durée... plus de robustesse... plus de résistance à haute vitesse.

15 MOIS DE GARANTIE CONTRE LES HASARDS DE LA ROUTE

16.95 7.50/14 & 6.70/15 sans chambre à air

14.95 6.70/15 à chambre à air (léger supplément pour flanc blanc)

Beaucoup plus avantageux que les autres pneus de la même catégorie, le Marathon est votre meilleur achat parmi les pneus économiques. C'est un pneu de qualité Goodyear et, comme tel, il est garanti contre les hasards de la route. Il a été éprouvé pour les conditions routières variées. Maintenant offert dans la plupart des dimensions populaires.

12 MOIS DE GARANTIE CONTRE LES HASARDS DE LA ROUTE

11.95 6.70/15 & 6.00/16 à chambre à air $2 de plus pour 7.50/14 sans chambre à air

REFLECHIR C'EST ACHETER

PNEUS GOODYEAR TIRES

DAVID LEPINE Enrg.

617 De Lanaudière Joliette Tél: PL. 3-3712

PROTEGEZ VOTRE BOIS AVEC LE PLASTIQUE LIQUIDE

FLECTO *Varathane*

Le plastique liquide Varathane fait ressortir la beauté naturelle du bois et le protège à l'année longue

CONTRE LE SOLEIL, LES INTEMPERIES LE FROID, L'USURE

RECOUVREZ DE PLASTIQUE LIQUIDE

votre bateau - votre chalet - vos planchers de bois - vos portes - vos skis aquatiques - vos cannes à pêche vos crosses de fusil

VARATHANE est en VENTE CHEZ les PRINCIPAUX MARCHANDS

Pour le nom de votre détaillant le plus rapproché consultez

DISTRIBUTEURS

R. A. FORTIER Ltée

12080 BOUL. REED TEL.: FE. 4-4410

HYPOTHEQUES

1ère — 2ème

- *Consolidation des dettes*
- *Amélioration de propriété*

Composez Opératrice "O"

Demandez ZE 6-1610

GARDEN STATE REALTIES INC.

5871 VICTORIA AVE,
Suite 109
MONTREAL, P. Q.

Service de 24 heures

8230-9 mai-jno.

Ministère des Transports, Ottawa, Ontario

Soumissions

DES SOUMISSIONS CACHETEES, portant la mention "Soumission pour achat de terrain — St-Félix de Valois" et adressées au Secrétaire, ministère des Transports, bureau 772 immeuble Hunter, Ottawa, seront reçues jusqu'à 3 heures de l'après-midi, heure avancée de l'Est, le 18 juillet 1962, pour l'achat de terrain comprenant le lot No 1, subdivision des lots originaux 545 et 546 du cadastre officiel de la paroisse de St-Félix de Valois (rang Ste-Julie), du comté et de la division d'enregistrement de Joliette, comportant approximativement 825,000 pieds carrés.

On peut obtenir de plus amples renseignements en s'adressant au Gérant régional suppléant, Division de l'immeuble, ministère des Transport, bureau 833, 305 ouest, rue Dorchester, Montréal (P.Q.).

Pour qu'il en soit tenu compte, la soumission devra être accompagnée d'un chèque visé, établi à l'ordre du Receveur général du Canada et représentant 25 p. 100 du montant soumissionné, et d'un engagement constatant que le soumissionnaire acquittera le solde dès notification officielle de l'acceptation de sa soumission.

Le Ministère ne s'engage à accepter ni la plus haute ni aucune des soumissions.

Le Secrétaire,
F. T. COLLINS.

18 juin 1962.
8321 - 27 jn - 2 fa.

EN DIRECT ET EN DIFFÉRÉ à Radio-Canada

M'sieur le curé Ovila Légaré à Absolvo te

par Gabriel LANGLAIS

— Dites-moi, M. Légaré, quelle conception vous vous faites du rôle du Curé de Normanville que vous allez incarner à *Absolvo te*, à compter du 4 juillet, à 10h.30 du soir, au petit écran de Radio-Canada?

— Avant de vous parler du personnage lui-même, j'aimerais vous raconter un incident cocasse au sujet de la soutane qui servira à me déguiser en clerc. J'ai toujours aimé jouer les rôles de curé et Dieu sait si j'en ai joué! Et ce qu'il y a de plus amusant, c'est que j'ai ma propre soutane et que c'est une soutane authentique qui me vient de l'abbé Groulx, maintenant décédé, qui était curé de la paroisse St-Denis à Montréal. Cette soutane remonte à 1945, alors que j'avais interprété le rôle du curé dans le film du *Père Chopin*. Sans que je le sache, la compagnie Renaissance-Films avait emprunté la soutane à l'abbé Groulx; elle m'allait comme un gant. Une fois le film tourné, on m'a dit que la soutane appartenait à l'abbé Groulx. Je m'empressai de la lui remettre. Quatre ans plus tard, au moment où je tournais *le Curé de village* pour Québec Productions, l'abbé Groulx m'offrit encore sa soutane et, cette fois, il me la donna avec un beau ceinturon et un collet romain. Imaginez si je me sentais vraiment curé dans des vêtements aussi catholiques! Cependant, au moment d'enregistrer les premiers épisodes de *Absolvo te*, on m'a fait remarquer que la soutane de l'abbé Groulx était un peu courte. Comme je suis conciliant, je n'ai rien dit et me suis laissé affubler de la soutane qu'on m'avait confectionnée. Mais une fois rendu sur le plateau, cette soutane d'occasion m'allait si mal que j'insistai pour revêtir ma bonne vieille soutane authentique et c'est encore celle-là qui m'inspirera dans *Absolvo te*.

— Cette soutane historique, vous l'avez portée combien de fois en tout?

— Quatre fois exactement, dans quatre rôles différents de curé: *le Père Chopin, le Curé de village, le Voyage à Rome* (un quatuor de Robert Choquette) et enfin *Absolvo te*. Quatre curés différents, dans la même soutane, ça se voit rarement!

— Dites-moi, maintenant, ce que vous pensez de votre curé dans *Absolvo te?*

— Au début de la série, je joue un curé hostile qui n'a pas l'air de comprendre du tout le besoin de bouger et d'agir que manifeste l'abbé Gravel (Claude Léveillé). Le curé de Normanville est vieux-jeu; pour lui, le scoutisme, la marotte de l'abbé Gravel, ou les "institutions britanniques", comme le curé les appelle, "ça n'est pas pour ma paroisse!". Mais je constate, dans les épisodes ultérieurs, que le curé se ravise avec le temps, qu'il aide même et encourage l'abbé Gravel et qu'il devient bon papa, comme j'aime que tous mes curés soient!

Cette chronique est habituellement consacrée à la biographie du comédien que j'interviewe. Cette fois, et une fois n'est pas coutume, Ovila Légaré avait des choses si intéressantes à nous confier au sujet de *sa* soutane et de ses curés, que nous remettons à plus tard le tour de son jardin, après avoir vu le curé de Normanville dans *Absolvo te*, le 4 juillet, au réseau de télévision de Radio-Canada.

Gabriel LANGLAIS

Caravane

GUY MAUFFETTE, le maître de piste, toujours souriant, de *Caravane* qui présente un spectacle du cirque hebdomadaire à tous les petits Canadiens des Maritimes aux Rocheuses.

Circuits de films à Joliette

JOLIETTE (C-R-TV) — C-R-TV JOLIETTE annonce des circuits de films particulièrement réussis pour la prochaine saison.

Les arrangements de distribution sont déjà terminés. Désormais, et depuis quelques jours déjà, une équipe se hâte d'assurer l'impression d'un dossier documentaire impressionnant en rapport avec ces films.

Au témoignage de quelques professionnels rencontrés au cours du congrès international O.C.I.C. — UNDA, ce circuit serait de la meilleure veine et son organisation ne laisserait rien à désirer.

On sait que tous ces films seront analysés au cours du stage organisé par C-R-TV JOLIETTE pour les étudiants du cours secondaire, lequel sera tenu au Lac Ayotte, du 12 au 18 août prochains.

Session nationale de la J.R.C.

JOLIETTE (C-R-TV) — La Session Nationale de la Jeunesse Rurale Catholique eut lieu à la Station Forestière de Duchesnay du 29 juin au 2 juillet. Les représentants de 21 diocèses venant de 4 provinces étaient présents.

Le groupe des délégués de Joliette comprenait Mlles Noëlla Goyet, permanente et présidente diocésaine; les dirigeantes: Jeannine Bourgeois, Ste-Marcelline; Louise Ducharme, Ste-Elisabeth; Claire Côté, de St-Esprit, MM. René Piette ,St-Cléophas, président diocésain; André Léveillé, permanent; et les dirigeants: Marcel Duval, St-Esprit; Guy Lavallée, Ste-Elisabeth; Alain Bellerose, St-Cléophas; J.-M. Brouillette, St-Ambroise et Atchez Arbour de Ste-Emmélie.

Le but de la session était le lancement du programme d'Action pour 1962-63: L'AMOUR HUMAIN: DON DE DIEU et une revision du travail de l'année écoulée.

Leur but fondamental étant de former une jeunesse responsable, les militants de la J.R.C. travaillent à aider les jeunes à solutionner tous les problèmes qu'ils rencontrent dans les différents aspects de leur vie. C'est pourquoi, cette année, le programme d'action se rapporte à la vie sentimentale.

"Chez Miville" retourne en France

Chez Miville retournera en France cet automne. En effet, c'est le 19 octobre prochain que la populaire équipe de cette émission de Radio-Canada s'embarquera à bord de l'Homéric pour un joyeux séjour à Paris. Le retour se fera sur le France au début de novembre. Deux émissions seront enregistrées à bord de l'Homéric, une à bord du France et une quatrième aura lieu à la Délégation du Québec à Paris. Ecoutez *Chez Miville* tous les matins à 8 heures.

Croisade Eucharistique

JOLIETTE (C-R-TV) — La Croisade Eucharistique organise encore des camps de formation pour une quinzaine de jours mais au lac Ayotte cette fois, ce qui est du nouveau! On y attend plus de 180 participants, tous de 4e et 5e années, et 9 chefs d'équipes. Les camps, divisés en quatre périodes dont 3 pour les filles et 1 pour les garçons, dureront du 2 au 14 juillet.

L'étude comprendra la formation de base et le programme de l'année qui se définit comme suit: "VIVONS NOTRE CONCILE".

Le programme n'est pas seulement fait d'étude mais comprend aussi des loisirs au grand air, des excursions, la pratique des danses folkloriques, des chants, etc... Ces camps sont une occasion tout indiquée pour une belle expérience liturgique ainsi que pour une expérience d'amitié et d'entr'aide mutuelle.

Mlle Françoise Venne qui travaille déjà au Secrétariat d'A. C. a été désignée pour diriger tous ces camps. L'aumônier diocésain des croisés, M. l'abbé Pierre Gaudet, nous dit que tous ceux et celles qui ont participé aux camps de l'année dernière en sont revenus enchantés et demandent à y revenir.

Les fiançailles sont-elles démodées?

La demande en mariage traditionnelle est regardée aujourd'hui comme une formalité archaïque et un peu ridicule. Est-ce à dire que nous devrions renoncer à la coutume des fiançailles? Dans SÉLECTION du Reader's Digest de juillet, un spécialiste en orientation matrimoniale répond catégoriquement: non. Lisez pourquoi cette période d'essai est d'une importance capitale et combien de temps elle doit durer. Achetez Sélection aujourd'hui!

AVIS

Les LIBRAIRIES RENE MARTIN Enrg.

SITUEES:

398 rue NOTRE-DAME
698 rue NOTRE-DAME

FERMERONT à 1 hre P.M.

tous les samedis

à compter du 23 juin
jusqu'au 18 août incl.

8488-13 juin-6fs.

LES PROGRAMMES COMPLETS DE LA TELEVISION:

VENDREDI

6 JUILLET

CBFT — 2

1.24—Téléjournal
1.30—Long métrage
3.00—Long métrage
5.00—Le professeur Calcules
5.30—Ivanhoé
6.00—Edition métropolitaine
6.15—Nouvelles sportives
6.30—Téléjournal
6.45—L'Ecole Européenne
7.15—Promenoir des Poètes
7.30—Visite à nos cousins
8.00—Dans tous les cantons
8.30—Cinéma international
10.00—Téléjournal
10.30—En voyage
11.00—Cinéma

CFTM — 10

3.00—Domino
4.00—Film
5.30—Les p'tist Bonshommes
6.00—Télé-métro
6.50 Sport-images
7.00—Les nouvelles
7.15—Filmo-Dix
9.00—Lutte
10.00—On danse
10.30—Nouvelles
10.40—Sports
10.50—La météo
10.55—Cinéma
12.30—Fermeture

SAMEDI

7 JUILLET

CBFT — 2

7.00—Shirley Temple
2.00—Des pays et des hommes...
2.30—Baseball
5.00—Caravane
6.00—Champion
7.00—Shirley Temple
7.15—Une semaine avec...
7.30—Le Sport
8.00—Caméra '62
8.30—Billet de faveur
10.00Téléjournal
10.30—Composez 999
11.00—Cinéma

CFTM — 10

3.45—Cinéma
5.30—Pic-Nic
6.30—Fleurs et jardins
6.45—Monsieur Bricole
7.00— Les nouvelles
7.15—M. le Maire
7.30—La Rampe Sportive
8.00Grands spectacles
10.30—Nouvelles
10.40—Météogramme
10.45—La ronde des sports
10.55—Cinéma
12.30—Fermeture

DIMANCHE

8 JUILLET

CBFT — 2

1.30—Musique
2.30—Film
4.00—Sports d'été
5.00—Vacances d'une camera
5.30—Canada-Belgique
6.00—Travaux et jours
6.30—Dictionnaire-magazine
7.00—Robin des Bois
7.30—CF-RCK
8.00—Kanawio
8.30—Concert
9.30—La politique
10.00—Téléjournal
10.15—Documents
11.45—Sport-éclair

CFTM — 10

3.45—En matinée
5.30—En ce temps-ci
6.00—Nouvelles
6.15—Sports-Images
6.30—Jeunesse
7.30—En cinémathèque
9.00—Jouez double
9.30—Télépolicier
10.00—Dix sur Dix
10.40—Météo
10.45—Sports
10.55—Cinéma

LUNDI

9 JUILLET

CBFT — 2

1.30—Long métrage
3.00—Long métrage
5.00—Dessins
5.30—Guillaume Tell
6.00—Edition métropolitaine
6.15—Nouvelles sportives
6.30—Téléjournal
6.45—A la pointe de l'Exposition
7.15—Casse-tête
7.45—Ballets
8.00—Bozos
8.30—La Poule aux oeufs d'or
9.00—Leclerc enquête
9.30—Défi
10.00—Téléjournal
10.15—Commentaire
10.23—Nouvelles sportives
10.30—Votre courrier
11.00—Cinéma

CFTM — 10

3.00—Domino
4.00—Film
5.30—Les P'tis Bonhommes
6.00—Télé-métro
6.50—Sport-images
7.00—Adam ou Eve
7.30—Film
9.00—Télé-Poker
9.30—Chez Isidore
10.00—Ecran d'étoiles
10.30—Nouvelles
10.40—Météo
10.45—Sports
10.55—Cinéma

MARDI

10 JUILLET

CBFT — 2

1.30—Long métrage
3.00—Long métrage
5.00—Le moulin
5.30—Sir Lancelot
6.00—Edition métropolitaine
6.15—Nouvelles sportives
6.30—Téléjournal
6.45—Le trésor des 13 maisons
7.15—Ni artisans ni robots
7.30—Carrefour
8.00—Georges Guétary
8.30—Questionnaire
9.00—Un, deux, trois, Rideau!
9.30—Chants
10.00—Premier Plan
10.00—Téléjournal
10.15—Commentaire
10.30—Tribune Libre
11.00—Cinéma

CFTM — 10

3.00—Domino
4.00—Film
5.30—Les P'tits Bonhommes
6.00—Télé-métro
6.50—Sport-Images
7.00—Nouvelles
7.15—Film
9.00—Chantons en choeur
9.30—Fernand Gignac
9.45—Comment? Pourquoi?
10.00—Dix sur Dix
10.30—Nouvelles
10.40—Sports
11.00—Cinéma
12.30—Fermeture

MERCREDI

11 JUILLET

CBFT — 2

12.30—Musique
1.25—Nouvelles
1.30—Long métrage
3.00—Long métrage
5.00—Roquet, belles oreilles
5.30—Défi au danger
6.00—Edition métropolitaine
6.15—Nouvelles sportives
6.30—Téléjournal
6.45—Entre 2 eaux
7.15—Comment dites-vous?
7.30—Tête-à-tête
8.00—Film
9.30—Dans les rues de Québec
10.00—Téléjournal
10.15—Commentaire
10.23—Nouvelles sportives
10.30—Absolvo Te
11.00—Cinéma
12.00—Echos du cinéma

CFTM — 10

3.00—Domino
4.00—En matinée
5.30—Les p'tist Bonshommes
6.00—Télé-métro
6.50—Sport-images
7.00—Les nouvelles
7.15—Film
8.15—Yves Christian
8.30—Le 3e homme
9.00—Quiz-O
9.30—Le vieux vagabond
9.45—Avec Plaisir
10.00—Remous
10.30—Nouvelles
10.40—Sports
10.55—Cinéma
12.30—Fermeture

JEUDI

12 JUILLET

CBFT — 2

1.24—Téléjournal
1.30—Long métrage
3.00—Long métrage
4.30—Une étoile m'a dit
5.00—Kermesse
5.30—Sang et or
6.00—Edition métropolitaine
6.15—Nouvelles sportives
6.30—Téléjournal
6.45—Airs de Paris
7.15—Symphonie lacustre
7.30—Carrefour
8.00—Les Grands de la Chanson
8.30—Rendez-vous avec Michelle
9.00—Clé de Sol
9.30—Jérolas
10.00—Nouvelles
10.15—Commentaires
10.30—Ciné-Club

CFTM — 10

3.00—Domino
4.00—Ciné-Guide
4.05—En matinée
5.30—Les P'tits Bonhommes
6.00—Télé-métro
6.50—Sport-images
7.00—Les nouvelles
7.15—Echo-Vedettes
7.30—Sur le banc
8.00—Au nom de la loi
8.30—Ciména Kraft
10.00—Dix sur Dix
10.30—Nouvelles
10.40—Météogramme
10.45—La ronde des sports
10.55—Cinéma
12.30—Fermeture

A CONSERVER

Pour vos travaux de:

- PLOMBERIE
- CHAUFFAGE
- COUVERTURE
- BRULEUR A L'HUILE
- Soudure haute pression

Consultez:

A. Ayotte LTEE

PL 6-4393 JOLIETTE

7708-20 août-jno.

CJLM 1350 Joliette

HORAIRE DES EMISSIONS

A.M.	
6.55	O Canada — ouverture — marches militaires
6.55— 7.00	Nouvelles
7.00— 7.30	De Sept à Neuf (première tranche)
7.30— 7.35	Nouvelles
7.35— 7.55	De Sept à Neuf (seconde tranche)
7.55— 8.00	Nouvelles
8.00— 8.30	De Sept à Neuf (troisième tranche)
8.30— 8.40	Nouvelles (un hommage d'André Cloutier Inc.)
8.40— 8.55	De Sept à Neuf (quatrième et dernière tranche)
8.55— 9.00	Nouvelles
9.00— 9.30	Chansons-souvenirs
9.30— 9.55	Vive les vacances (première partie)
9.55—10.00	Nouvelles (une courtoisie de la Boulangerie St-Thomas)
10.00—10.55	Vive les vacances (seconde partie)
10.55—11.00	Nouvelles (gracieuseté de la Pharmacie Farmer)
11.00—11.30	Vive les vacances (troisième partie)
11.30—11.45	Radio Sacré-Coeur
11.45—12.00	Refrains divers (anciens succès américains)
P.M.	
12.00—12.15	Musique en dinant (première tranche)
12.15—12.25	Nouvelles du Chevalier O'Keefe (un hommage de René Malo)
12.25—12.30	Musique en dinant (dernière tranche)
12.30—12.35	In Memoriam (avis de décès) (Maison A. Lussier Enrg.)
12.35— 1.00	Carnet Sosial (avis divers — souhaits bonne fête etc.)
1.00— 2.00	La Ronde Rurale
2.00— 2.55	Vive les vacances (quatrième tranche)
2.55— 3.00	Nouvelles
3.00— 3.55	Vive les vacances (cinquième tranche)
3.55— 4.00	Nouvelles
4.00— 4.55	Vive les vacances (5ième tranche)
4.55— 5.00	Nouvelles
5.00— 6.00	Vive les vacances (6ième tranche)
6.00— 6.10	Nouvelles (un hommage de Louis Desrochers & Fils Ltée)
6.10— 6.15	Les courses à Blue Bonnets
6.15— 6.25	Nouvelles sportives (une commandite de la Librairie René Martin)
6.25— 6.30	Dans nos cinémas (les films à l'affiche du Cinéma Vénus)
6.30— 6.35	L'Echo de Joliette(présenté par le Garage Paul Gamache inc.)
6.35— 7.00	Fantaisies musicales (Radio-reportages Dow les mardis et jeudis à 6.45 hres avec les hommages de Julien Loiselle)
7.00— 7.05	Nouvelles
7.05— 7.55	Vedettes canadiennes
7.55— 8.00	Nouvelles
8.00—11.00	Musique de danse
11.00—12.00	Moment musical (sauf samedi)
Minuit — O Canada — Fin des émissions.	

Encouragez nos annonceurs

CARTES D'AFFAIRES

SALON DE COIFFURE
LUCIE MALO
103 Bourget N. Tél., PL 3-7990
2 COIFFEUSES D'EXPERIENCE
Mlle Lucie Malo — Mlle Th. Paré
Pour votre confort, notre salon est à l'air climatisé
Manicure — Epilation des sourcils
SPECIALITE: TEINTURE

Alfred Tessier et Luc Tessier
Courtiers en Assurances
Feu · Vie · Automobile
SUN LIFE OF CANADA
148, St-Viateur (Edifice du Dispensaire) Tél., PL 3-5395

Tél. PL 6-8383
CYR & HOULE
Ingénieurs Conseils
Spécialistes en structure
504 RICHARD, JOLIETTE

OPTOMETRIE
Heures de bureau:
Tous les jours 9 a.m. à midi 2 h. à 5 h. p.m.
Lundi - Merc et vend. soir: 7 h. à 9 h. p.m.
Bureau fermé à midi le samedi
Dr Maurice Charette, O.D.
Spécialiste de la vue
Examen de la vue
45 Place Bourget Sud, Joliette, PL 3-9755
2è étage édifice J.A.E. Landreville
8415-6 juin-jno.

Tél., PL 3-3752 12, Place Bourget Nord JOLIETTE
LUCIEN LECLERC, Ing.P., A.G.
Ingénieur Professionnel
Arpenteur Géomètre
Arpentage — Aqueduc — Egoûts — Pavage — Etc.

MONTRE GLADSTONE
VENTE ET SERVICE
Réparation la plus rapide à Joliette
Jouets et instruments de musique
Royaume du Cadeau Enrg.
49-A, Bourget, Joliette
Tél., PL 6-6032
2845 - 23 nov. - jno.

MALO MONUMENTS
DE TOUT GENRE
Inscriptions et Nettoyage
S'adresser à
411, St-Pierre Sud
(près du cimetière)
Tél. PL 6-6980 Joliette
8232-13 janc. jno.

Salon: PL 6-6787
Rés.: PL 6-6787
Mme Laurette Blais
FLEURISTE
Fleurs pour toutes occasions
124, St-Paul, Joliette
(voisin du Windsor)
4280 - 29 mars-jno.

Antoine Fortin
CHIROPRATICIEN
Tél., PL 3-5454 Joliette
140, St-Cha-Borr. Sud

Dr J.-Ed. GERVAIS
CHIRURGIEN-DENTISTE
Tél., PL 6-6509
433, Manoequ Joliette

Portes — Châssis en bois
Armoires, Meubles
Portes - Veneer
Meubles de Parterre
Gérard Poirier
477, DOLLARD
Tél., PL 6-6981
JOLIETTE
Portes — Châssis Aluminium
SHALWIN
Auvents en fibre de verre

SALON DE COIFFURE
Marguerite Pepin

Coiffure, permanente et teinture par des coiffeuses d'expérience seulement
9, Bourget Nord, Joliette
Tél., PL 6-6300
918-17 sept. jno.

Encouragez nos annonceurs

La Vie Religieuse

CA VOUS REGARDE !

par Henri Béchard, S.J.
vice-postulateur national de la cause de la vénérable Kateri Tekakwitha

Comme tous les amis de Kateri espèrent qu'avant longtemps elle sera béatifiée et canonisée, je tiens à rappeler l'attitude de l'Eglise par rapport au culte des saints, et, par ricochet, celle des fidèles.

Au XVIIe siècle des esprits prétentieux prêchaient que les âmes très avancées dans les voies spirituelles avaient dépassé le niveau "culte des saints". En 1687 et en 1690, deux condamnations du Vicaire du Christ firent taire ces messieurs.

D'ailleurs, dans sa XXVe session, le Concile de Trente demandait aux évêques d'enseigner aux fidèles "que les saints qui règnent avec le Christ offrent à Dieu leurs prières pour les hommes... Ceux qui nient, continuaient les Pères du Concile, que les saints qui jouissent dans le ciel de l'éternelle félicité ne prient pas pour les hommes, ou que leur invocation, pour qu'ils prient même pour chacun de nous, est une idolatrie, sont dans des sentiments impies."

Ce même Concile infaillible recommande aux évêques, responsables de la foi de leurs ouailles, d'enseigner "qu'il est bon et utile de les (les saints) invoquer avec supplication..." Et solennellement le décret ajoute: "Qu'ils enseignent aux fidèles de recourir à leurs prières, leur soutien et leur secours pour obtenir des bienfaits de Dieu par son Fils Jésus-Christ Notre-Seigneur qui est seul notre rédempteur et sauveur".

Voici, enfin, un dernier texte du même Concile: "Ceux qui disent que l'invocation des saints est une idolâtrie ou qu'elle est contraire à la parole de Dieu, ou qu'elle s'oppose à l'honneur du seul médiateur entre Dieu et les hommes, Jésus-Christ, ou enfin qu'il est insensé de prier vocalement ou mentalement des saints qui règnent dans le ciel, ceux-là sont impies dans leurs sentiments".

Le culte des saints n'est donc pas un article périphéral de notre foi. Nous y reviendrons prochainement. D'ici là demandez votre exemplaire gratuit du trimestriel "Kateri" au Centre Kateri, a/s RR. PP. Jésuites à Caughnawaga (Québec).

Deux vrais amis de Jésus-Christ dans le pauvre

Le 19 juillet rappelle la fête de saint Vincent de Paul, dont le nom est devenu synonyme de la charité.

Il semble que la Providence l'ait conduit partout où il y avait des plaies à guérir. Il a fait des prodiges de dévouement, a sauvé à lui seul des villes et des provinces entières. Des sommes incalculables ont passé par lui dans les mains des pauvres. Il a été nommé le "Père des enfants trouvés".

Marguerite d'Youville

A l'instar de saint Vincent de Paul, Marguerite d'Youville a déployé un zèle total et maternel envers les pauvres et les déshérités. Avec ses compagnes, elle va rapiécer les hardes des miséreux et soigner les malades. Elle redonne courage à tous les désaxés, recueille les jeunes filles libertines, inspire par son action et entraîne par son exemple. La guerre et la conquête provoquent bien des ennuis, les blessés sont nombreux: Mère d'Youville loge, soigne et remet sur pieds les prisonniers. Un apostolat particulier remplit sa vie: elle ne peut rester insensible devant l'abandon des petits enfants. Elle-même et ses soeurs font le voeu de se dévouer pour toujours à l'enfance délaissée. Marguerite d'Youville, comme Vincent de Paul, nous invite à placer notre confiance en Dieu, à embrasser dans une même charité l'humanité souffrante. Elle nous enseigne l'amour du pauvre, le respect du malade et de l'enfant.

Invitation au voyage

Les voyageurs qui se rendront à l'étranger cette année devraient, dans leur propre intérêt, prendre toutes les mesures nécessaires, afin de ne pas rapporter de maladies contagieuses au Canada. La plupart des agents de voyage sont au courant des règlements concernant l'immunisation contre des maladies telles que la variole. Les voyageurs doivent avoir été vaccinés contre cette maladie, autrefois mortelle, dans les trois ans qui précèdent leur retour au Canada, soit, dans la plupart des cas, avant de se mettre en route. Il est déjà arrivé chez nous qu'un seul porteur du microbe de la variole ait déclenché une épidémie. Dans d'autres pays où des maladies telles que la fièvre jaune et le choléra sont endémiques, l'immunisation est à recommander. Les agents de voyage et les services de santé pourront indiquer au voyageur les mesures à prendre pour se protéger.

Un coeur d'auberge

C'est un endroit où chacun peut venir se restaurer: la porte est ouverte à tous, riches et pauvres. Le client peut trouver, y demander ce qu'il désire, que ce soit une tasse de café, un demi, une assiette de soupe, ou un repas complet.

Une auberge est toujours accueillante . . . On y frappe à toute heure, tu peux y rester quelques instants ou bien y passer la nuit. Tu peux y donner rendez-vous à n'importe lequel de tes amis.

Tu souris, comparer un coeur à une auberge!

Et pourtant réfléchis un peu si ton coeur était dans la vie quotidienne accueillant comme une auberge.

Chacun pourrait venir frapper à ta porte . . . Tu serais aimable avec tous les tiens, tes compagnes et compagnons de classe et de voyage. Tu sourirais au mendiant qui sonne chez toi, à la voisine qui vient emprunter l'appareil téléphonique . . . Tu donnerais à chaque homme ce dont il a besoin, une aide à maman pour la vaisselle, une vente de cartes pour les oeuvres paroissiales, un camp comme "cuistot" du patro, une pièce de monnaie au mandiant abrité tous le porche de l'église, un conseil à une amie, une lettre à ta vieille tante.

Habitue-toi, dès aujourd'hui, à donner à l'être que tu côtoies ce qui lui fera le plus plaisir, ce qui l'aidera le mieux à réaliser sa véritable vocation.

Dieu aussi frappera . . . Lui ouvriras-tu ta porte bien grande? Lui accorderas-tu ce qu'Il te demandera?

Dieu te demande TOUT, Il exige la perfection. Es-tu prêt? Lui offriras-tu ton travail d'étudiant, ce repas sans viande, ta vie pour sauver les païens, tes heures de souffrance pour un agonisant?

Tu as déjà croisé sur ta route, ges gens qui rayonnent, qui sèment la joie, de ces personnes que l'on désire rencontrer.

Feras-tu de ton coeur une auberge où chacun aimera de venir se restaurer?

L'ETOILE DU NORD

Echo Dynamique de la Région de Joliette

La liturgie eucharistique aboutissement de la parole

La liturgie rend vivante la Parole de Dieu et en retour elle en est expliquée. Il y a plus encore. La Parole de Dieu proclamée devant la communauté assemblée pour le culte aboutit par un mouvement nécessaire à la présence sacramentelle de la Parole Incarnée. Quand le prêtre annonce devant l'Eglise la Parole de Dieu, c'est la voix même de Dieu qui se fait entendre: Dieu est là, présent sous le voile des mots humains. Cette voix, ce Verbe de Dieu va droit au coeur de l'homme, mais ce n'est encore qu'une voix et l'amour souhaite davantage. En entendant la voix de Dieu, "*notre coeur est brûlant au-dedans de nous*" et, comme les disciples d'Emmaüs, nous souhaitons "*connaître le Seigneur à la fraction du pain*". La Parole entendue creuse en notre âme le besoin de la Parole faite chair: elle éveille un désir très ardent d'avoir non seulement les paroles du Seigneur, mais le Seigneur lui-même. L'audition de la Parole est pour nous un avant-goût de sa présence: une fois les lèvres à la coupe, nous ne voulons pas les en éloigner tant que nous n'aurons par "*goûté et vu comme est bon le Seigneur*". Ainsi, la meilleure préparation à la rencontre du Christ dans le sacrement de son corps et de son sang, est de le rencontrer dans le sacrement de la Parole.

Ce n'est donc pas par pure opportunité que l'Eglise a si étroitement uni la Parole et l'Eucharistie qu'elle présente toujours à ses fidèles les deux tables ensemble: celle de l'Ecriture et celle du sacrement. Avant de s'asseoir au banquet eucharistique, il faut avoir entendu le livre qui nous explique le mystère et qui, éveillant en notre coeur la faim de Dieu vivant, nous prépare à y participer.

L'association entre la Parole de Dieu et la liturgie est donc très étroite; elles s'exigent mutuellement. La liturgie serait inintelligible si la Parole ne venait l'éclairer; bien plus, elle n'existerait même pas. En effet, c'est en répétant les paroles du Christ et en son nom que le prêtre rend présent le sacrifice du Calvaire, coeur de la liturgie. Mais la Parole non plus n'a toute sa valeur et sa puissance que par la liturgie. Là seulement, elle reprend vie sur les lèvres du représentant de Dieu et s'adresse, précise et actuelle, à l'Eglise du Christ, et, par elle, à chacun d'entre nous. Elle établit entre nous et le Christ un premier contact, ébauche et appel d'un contact plus intime que seule la liturgie parachève.

1000 COUPS DE PINCEAU POUR LE 10e

Au fait, on ne les a pas comptés mais les Oblates en ont donné de nombreux pour travailler aux préparatifs du 10è anniversaire de fondation de leur Institut, célébré le 2 juillet prochain. Sur la photo, nous voyons à l'oeuvre Mlle Lina Bourget, o.m.m.i., résidant à 20 rue du Sanctuaire, Cap-de-la-Madeleine.

Avec ces célébrations coïncide le 25è anniversaire sacerdotal de leur fondateur, le R. P. Ls-M. Parent, o.m.i., qu'elles souligneront le 1er juillet. Ce même jour, Son Excellence Mgr Henri Routhier, o.m.i., Vicaire apostolique de Grouard, conférera le sacerdoce à 4 membres de l'Institut "Voluntas Dei" autre fondation du R. P. Ls-M. Parent, o.m.i. La journée du 1er juillet se terminera par le jeu scénique "Comme un filet d'eau dans l'herbe haute" exécuté par les Oblates. Parents et amis sont invités. (entrée libre).

La messe du 10è anniversaire sera célébrée en plein air sur les terrains du Sanctuaire de Notre-Dame du Cap et au cours de l'après-midi vous pourrez visiter une exposition oblate à l'école Ste-Madeleine du Cap-de-la-Madeleine, P.Q.

Ca vous regarde !

par Henri Béchard, s.j., vice-postulateur national de la cause de la vénérable Kateri Tekakwitha

Après la dévotion eucharistique de sainte Marguerite-Marie Alacoque et de la vénérable Kateri Tekakwitha, jetons un regard sur la spiritualité de la souffrance chez l'une et chez l'autre. Le problème est délicat, et pour les âmes qui ne veulent que d'une pratique chrétienne ripolinée et pour ceux qui n'en veulent aucune. Je les renvoie au récent livre du chanoine Blanchard, *Sainte Marguerite-Marie, Expérience et doctrine* et surtout au chapitre préliminaire sur la sainte et la psychologie moderne.

La voyante de Paray-le-Monial, en acceptant bien librement ce style d'existence, répondait à un appel spécial du Christ. "Je cherche, lui dit-elle, une victime pour mon Coeur, laquelle se veuille sacrifier comme une hostie d'immolation à l'accomplissement de mes desseins." Elle s'impose des disciplines, des jeunes effarants, elle s'étend sur un lit de pots cassés, elle s'aventure si loin sur la route de la souffrance volontaire — en plus de toutes les autres — qu'un jour le Christ lui-même la traite de folle! Folie de la croix, en effet, qu'il ne faudrait pas imiter à la lettre sans l'autorisation d'un sage directeur.

Et Kateri? Un jour, elle entend parler des pénitences de saint Louis de Gonzague. Tout marquis qu'il fût, il n'a pas le monopole de l'austérité. Voilà que pieds nus, en marchant dans la neige, Kateri dit son chapelet à maintes reprises. Elle porte ordinairement une chaînette de fer, bardée de pointes aigues. Elle se brûle les jambes avec une braise ardente. Elle aussi connait les jeûnes et les disciplines.

Pourtant, comme sainte Marguerite, elle n'aimait pas la souffrance pour la souffrance. L'une et l'autre ne l'aimaient qu'en autant que cette souffrance les rendaient plus semblables au Christ en croix.

La fête du Sacré-Coeur, splendide réponse de Dieu et son Eglise au jansénisme hargneux et criticailleur, se fête, cette année, le 29 juin. D'ici là, demandez au Coeur de Jésus, par l'intercession de sainte Marguerite-Marie, contemporaine de Kateri, de nous obtenir la béatification de cette jeune Indienne. Si vous le désirez, un exemplaire de la petite revue KATERI vous sera adressé gratuitement. Ecrire au Centre Kateri, a/s RR. PP. Jésuites à Caughnawaga (Québec).

Taux de location à court terme

LOUEZ UNE AUTO DE

MARCEL SANSREGRET

429 rue St-Thomas Joliette

TEL. PL 3-5261

(24 janv.-j.n.o.)

Tél. PL 6-6001 644 rue St-Thomas

PLOMBERIE

COUVERTURE

CHAUFFAGE

BRULEURS à L'HUILE Entretien Réparation

Latendresse & Pauzé

Enrg.

JOLIETTE

Terrains et Chalets à vendre

A ST-COME

S'adresser à M. J. MARC BLAIS

Ste-Emélie de l'Energie Tél. 886-3604

8512-20 juin-2fs.

Opportunité pour propriétaire de camion

Avons une distribution (run) de lait à donner pour l'été à St-Alphonse et Ste-Béatrix.

S'adresser à

La Laiterie des Producteurs

1126 Boul. Manseau Joliette

8289-16 mai-jno.

ENFIN!

Nous partons en vacances!

"Cette année, nous allons en vacances!" Oui, chaque année, des milliers de familles peuvent se permettre des vacances grâce à un crédit-voyage de HFC. Cet emprunt leur permet de régler les frais de transport, les réparations de leur voiture, les repas, les frais d'hôtel, d'excursion et autres petites dépenses. Les familles canadiennes qui ont le souci de l'économie empruntent *avec confiance* à Household Finance. Sachez que vous pouvez compter sur notre service courtois, compréhensif et discret.

Montant du prêt	Plans de remboursement mensuel 30 mois	20 mois	12 mois	6 mois
$100	$.....	$ 6.12	$ 9.46	$17.85
250	.....	15.29	23.64	44.63
400	.....	24.27	37.63	71.17
500	.....	30.01	46.73	88.64
600	25.72	35.69	55.75	106.06
750	31.65	44.13	69.21	132.06
1000	41.45	58.11	91.56	175.34

Il existe aussi plusieurs autres montants et modes de remboursement

Vous pouvez aussi protéger votre emprunt par une assurance-vie

HFC HOUSEHOLD FINANCE Corporation of Canada

A. Stiffel, gérant

346, rue Notre-Dame Téléphone PL 6-6911

JOLIETTE

LE VOICI! Coke MARQUE DÉPOSÉE à 3¢ le verre!

6 bouteilles de 16 oz seulement 54¢ plus le dépôt

EN VENTE DANS LES RÉGIONS DESSERVIES PAR

ROY & FRERES JOLIETTE LTEE

191 Montcalm Sud, Tél. PL 3-7529

Embouteilleur de Coca-Cola autorisé sous contrat avec Coca-Cola Ltée

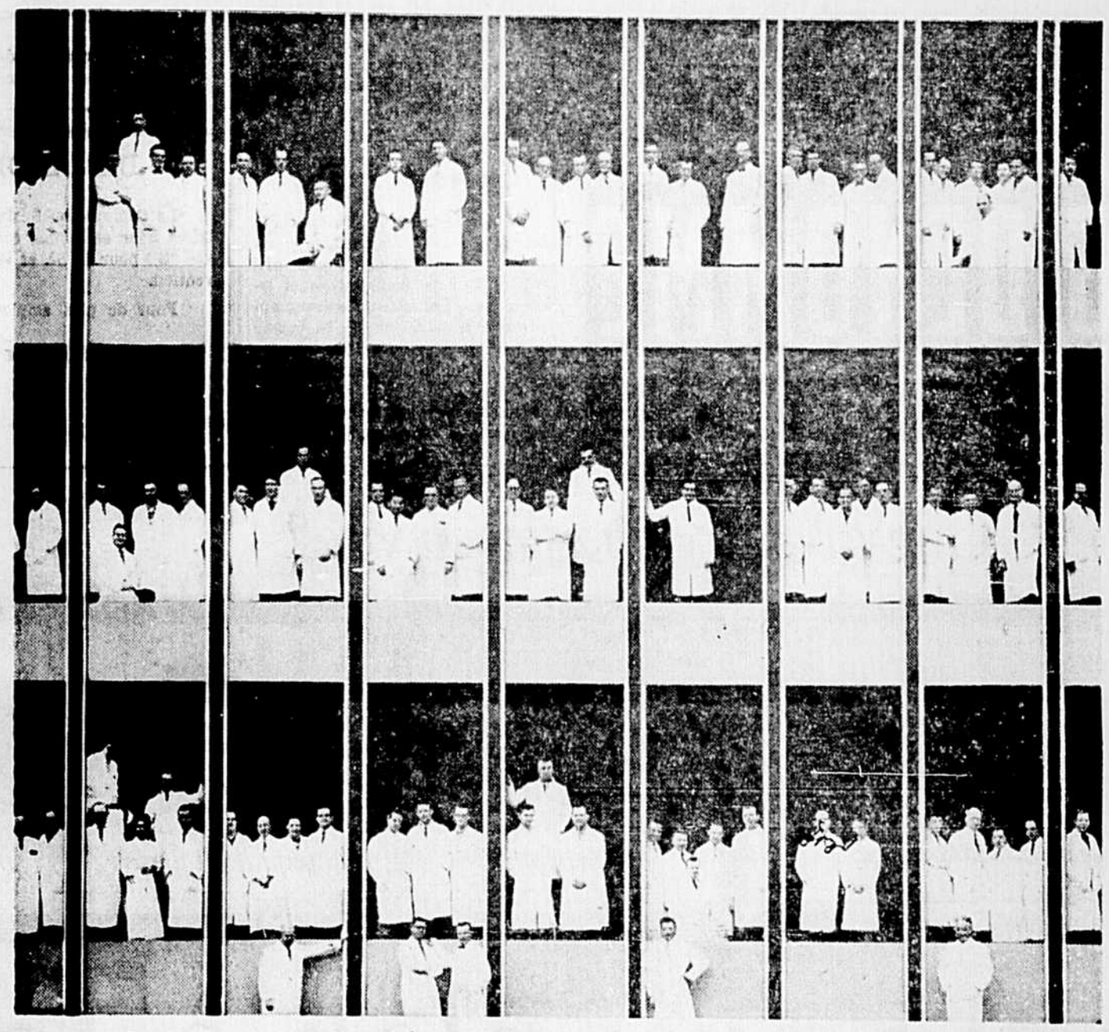

90 hommes de science et techniciens de l'Imperial Oil posent pour le photographe dans un bâtiment ultra-moderne des laboratoires de recherche de l'Imperial Oil à Sarnia. N'apparaissent pas sur cette photo 115 autres personnes appartenant aussi aux laboratoires de recherche de Sarnia, et 130 autres qui travaillent aux laboratoires de l'Imperial Oil à Calgary.

90% des travaux de recherche de toute l'industrie pétrolière au Canada sont faits par l'Imperial Oil

A Sarnia, Ontario et à Calgary, Alberta, l'Imperial Oil possède les laboratoires de recherche les plus importants de l'industrie pétrolière au Canada. A Sarnia, les hommes de science et techniciens s'appliquent à perfectionner les produits pétroliers actuels et à en mettre au point de nouveaux; leurs recherches portent sur de nombreux produits . . . depuis les gazolines jusqu'aux détersifs ménagers. A Calgary, on étudie les moyens de découvrir et d'extraire une plus grande quantité de pétrole et de gaz naturel au Canada. Au Canada, l'Imperial Oil effectue plus de recherche que toutes les autres entreprises pétrolières réunies!

QUI S'Y CONNAÎT EXIGE IMPERIAL Esso

VOICI COMMENT S'Y PRENDRE — Le cadet de section Karen Edwards montre aux jeunes baigneurs comment exécuter le crawl, à la station aérienne de Falconbridge (Ont.). Employée pour l'été, en vertu du Programme universitaire d'entraînement aérien, Karen est monitrice officielle de la Croix-Rouge et consacre ses loisirs à instruire les jeunes sur les plaisirs et les dangers de l'eau. (Photo ARC)

L'assurance-vie et les Canadiens-français

Les Chevaliers de Champlain qui croient au Canada Français et qui se préoccupent de sa vie économique sont fiers d'appuyer le Conseil d'Expansion Economique dans sa campagne pour encourager les Canadiens-français à s'assurer dans des compagnies canadiennes-françaises.

Nos compagnies et sociétés d'assurance-vie sont des réservoirs de capitaux à notre service, des créatrices d'emplois pour les nôtres, et des écoles de formation d'hommes.

Il subsiste, chez une partie de notre population, une conviction (évidemment fausse) que, dans le domaine de la finance, les Canadiens Français ne peuvent offrir de proposition équivalente à celles des autres. De plus, la plupart d'entre nous ne se rendent pas compte qu'une prime de quelques dizaines de dollars représente des centaines de millions, pour l'ensemble des Canadiens Français et que, sur une période de quelques années, elle constitue les milliards dont nous avons besoin pour créer et développer des industries, créer d'excellents emplois et assurer notre prospérité.

Si l'on admet que l'avenir de la nation canadienne-française réside dans sa possibilité de devenir économiquement indépendante, le fait pour les Canadiens Français de s'assurer dans des Sociétés canadiennes françaises ne deviendrait-il pas, par lui-même, une assurance-vie pour notre nation?

Nos compatriotes qui réellement désirent l'avancement de la nation canadienne-française comprendront que l'avenir de la nation réside dans l'apport que chacun y mettra. Et ceci non seulement dans le domaine de l'assurance-vie. Les campagnes d'achat chez-nous, les grosses promotions commerciales, sont tous des moyens mis à notre disposition pour nous forcer à encourager ceux de nos canadiens français qui se lancent dans l'économique et qui comptent qu'avec votre encouragement vous les aiderez à augmenter le prestige de leurs commerces, leurs localités et leur nation. C'est en gardant notre argent chez-nous et chez les nôtres que nous pourrons plus facilement la récupérer en vue de l'amélioration du sort de tous nos compatriotes. Le jour où nous apprendrons à ne pas garrocher notre argent dans des mains étrangères, nous pourrons dire avec fierté que nous avons échappé au suicide national.

La brosse à dents

Le soin régulier des dents, dès le bas âge résulte d'habitude en un sourire éclatant et une bouche saine, au lieu de dents ternes et irrégulières. Les enfants doivent apprendre à se servir de la brosse à dents. Ils peuvent l'apprendre lors de leur première visite chez le dentiste, vers trois ans, âge où la plupart des petits ont besoin de réparations dentaires.

PEINTURE D'AUTO

G. DENOMME

167 ST-CHARLES NORD • JOLIETTE

LETTRAGE · ENSEIGNE Neon

Nous importons un quart de notre consommation

Bien que le Canada parvienne de plus en plus à subvenir lui-même à ses besoins d'énergie sous ses diverses formes, nous sommes encore "importateurs nets" d'environ un quart de notre consommation, si l'on en croit la Revue des Affaires de la Banque de Montréal, livraison de juin, qui vient de paraître.

La revue dit que bien que richement doté de forêts étendues, de grands gisements de charbon, de puissantes rivières, de réserves incalculables de pétrole et de gaz naturel et d'énormes gisements d'uranium, le Canada néanmoins, durant toute la période de son développement économique moderne, a eu un déficit de ses échanges internationaux de ressources productrices d'énergie."

La raison en est, fait observer la banque, que "les principaux gisements de combustibles fossiles au Canada sont situés dans des *régions éloignées du centre industriel* du pays."

Il a donc été dispendieux de transporter le combustible indigène vers les centres d'utilisation, et relativement meilleur marché d'importer une partie de nos besoins.

Consommation septuplée

De 1900 à 1960, la consommation d'énergie au Canada a septuplé. De plus, depuis l'après-guerre, il y a eu tendance, dit la banque, à moins compter sur l'importation, tendance qui va sans doute persister dans l'avenir.

Remontant aux premiers temps, la revue dit que le bois a été la source principale d'énergie jusque vers la fin du XIXe siècle. Puis, par suite de l'industrialisation croissante, le bois fut supplanté par le charbon un peu après l'année 1900, et ce dernier a conservé le premier rang jusqu'en 1953, pour s'effacer alors devant le pétrole.

Ainsi, en 1900, le charbon fournissait 55 pour cent des besoins d'énergie de la nation. Cette proportion s'accrut jusqu'à 75 pour cent en 1920, puis elle a baissé jusqu'à moins de 18 pour cent en 1960, le pétrole et le gaz prenant alors une importance toujours plus grande.

Cette tendance, toutefois, pourrait se renverser d'ici 15 ou 20 ans ,dit la B de M, à mesure que les possibilités pratiques de nouveaux aménagements hydro-électriques vont s'épuiser et qu'on emploiera plus de charbon dans les centrales thermiques d'énergie électrique.

"L'utilisation possible de *pipelines*, dit la banque, pour transporter le charbon, broyé et mélangé avec du pétrole ou de l'eau, est un autre facteur de cette reprise du charbon que l'on a prédite."

Progrès du pétrole

Le progrès de la consommation de pétrole — qui atteint maintenant 55 pour cent de la consommation d'énergie au Canada, ou 450 fois la consommation de 1900 en quantités absolues — a été, selon la banque, un phénomène spectaculaire de l'après-guerre.

De plus, grâce à la construction de *pipelines* allant des champs de gaz naturel de l'Ouest vers les centres de population de l'Est, la consommation de gaz naturel a fait une hausse marquée et représente maintenant 13 pour cent du total.

Une autre perspective, ajoute la B de M, est l'accroissement de la production d'énergie nucléaire au moyen de l'uranium, si "elle ne semble pas devoir avoir une importance comparable à celle des autres sources traditionnelles avant encore pas mal de temps."

Et la B de M conclut: "Entre 1950 et 1960, le Canada, tout compte fait, a abaissé de près de $150 millions le déficit de ses échanges commerciaux d'énergie. Le fait que le déficit s'élevait encore à ce moment-là à plus de $300 millions laisse deviner les possibilités de progrès nouveaux dans l'avenir."

DEMANDE D'INSTITUTRICES

La Commission Scolaire de Ste-Mélanie demande des institutrices pour enseigner soit la 1ère, 3è, 6è, 7è années et un brevet "B" pour la 8è et 9è années, filles. Salaire suivant la convention.

Pour de plus amples renseignements, s'adresser à

JEAN-BTE MASSICOTTE, sec.-trés.,

Ste-Mélanie — Tél. 889-2073

8509-20 juin-3fs.

Consultez votre médecin

Parfois les maladies graves telles que le cancer ou les troubles cardiaques présentent des symptômes ressemblant de fort près à ceux d'affections bénignes. Au lieu de se tourmenter au sujet d'un malaise qui n'a peut-être rien de grave, il est préférable de consulter le médecin et de suivre le traitement qu'il prescrit; si les inquiétudes sont fondées et qu'une maladie grave se développe, les chances d'en guérir sont plus grandes si elle est prise au bébut.

Une longue histoire

D'après les hommes de science, le cancer s'attaque aux hommes depuis l'âge des cavernes, mais malgré les siècles et en dépit de tous les travaux de recherche, personne ne connait exactement la cause de cette maladie ou la façon de la guérir. On sait seulement que certains types de cancer peuvent être arrêtés ou guéris si les malades consultent leur médecin et se font soigner au tout premier stage de la maladie. Il importe surtout de se faire soigner dès l'apparition des premiers symptômes.

Vitamine D

Tous les enfants ont besoin d'une dose quotidienne de vitamine D pour que leurs os soient solides et bien formés et leurs dents saines. La vitamine D est une substance chimique permettant à l'organisme d'utiliser le calcium et le phosphore. Ces éléments empêchent le rachitisme, une maladie qui affaiblit les os et entrave leur développement normal. La vitamine D sous forme liquide, en capsule ou en pilule n'a aucun goût.

"J'aurais dû me tuer plusieurs fois . . ."

"Pat" Tremblay, de Chicoutimi, n'avait jamais mis les pieds à l'intérieur du poste de pilotage d'un avion. Et voilà qu'à son premier vol, son pilote étant grièvement blessé, il se trouve seul devant les commandes, au-dessus du no man's land en Corée et filant droit sur la Chine communiste. Lisez dans SÉLECTION du Reader's Digest de juillet le récit palpitant de ce drame vécu et de son dénouement inattendu. Achetez Sélection aujourd'hui!

Aux écluses

Tous ceux qui font un peu de navigation doivent un jour ou l'autre traverser des écluses. Il faut alors connaître certaines notions pour les traverser et la clinique nautique Evinrude fournit des explications fort utiles à ce sujet.

A C.J.L.M.

Ecoutez L'ECHO DE JOLIETTE, un résumé des actualités locales et régionales de la journée présentées par le GARAGE PAUL GAMACHE INC.

Pour communiquer avec notre Service des nouvelles, signalez PL 3-7432 et demandez à parler au nouvelliste, Gilles LOYER.

jno.

RESUME DU MEMOIRE

Soumis à la Commission Royale d'enquête sur l'éducation par la Chmabre des Notaires de la Province de Québec.

La Chambre des Notaires demande que le cours classique, au lieu de tendre trop rapidement vers une spécialisation, conserve son caractère humaniste et demeure un cours de formation générale.

Les notaires voudraient aussi que les finissants des collèges possèdent une connaissance approfondie du français et de l'anglais et que, dans les universités, l'enseignement du droit corresponde mieux aux exigences de la profession.

Tels sont les principaux aspects du mémoire que la Chambre des Notaires a présenté à la Commission royale d'enquête sur l'enseignement, au cours d'une audience publique tenue cet après-midi au siège social de la Commission des Ecoles Catholiques de Montréal.

Les notaires estiment que la formation du cours classique est insuffisante, "puisque l'on constate chez les étudiants en droit une très grande difficulté à saisir les problèmes d udroit et à raisonner sur ces problèmes,è en plus d'ignorer les règles de grammaire et d'orthographe."

Ce que la Chambre attend du cours? La connaissance de l'homme, la vigueur de raisonnement et la facilité d'expression; ces qualités essentielles à tout notaire, il ne pourra les acquérir qu'avec l'aide d'un cours de formation générale où la culture sera plus à l'honneur que la connaissance scientifique de diverses techniques.

Face au régime des options, les notaires, qui ne s'y opposent pas, expriment cependant deux souhaits: que les humanités et la philosophie conservent leur place prépondérante et que le jeune étudiant ne soit jamais forcé de choisir une carrière au niveau des Belles-Lettres, c-est-à-dire à 15 ou 16 ans, quand il n'est pas apte à poser un geste qui implique un engagement définitif.

Finalement, la Chambre émet deux recommandations en ce qui concerne le cours classique: l'élimination des étudiants inaptes, grâce à un système généralisé d'orientation et l'amélioration de l'enseignement des deux langues officielles du pays, "pour que tous nos finissants de collèges anglais et français puissent s'exprimer dans les deux langues avec aisance."

Au niveau du cours universitaire, les notaires souhaitent que l'enseignement du droit soit mieux adapté aux besoins de la profession. Trop de candidats, disent-ils, réussissent les examens de la Faculté mais échouent à ceux de la Chambre.

Toujours dans l'intention d'aider à la formation des notaires, la Chambre recommande la création d'un corps consultatif inter-universitaire. Formé des représentants des universités, de la Chambre des Notaires et du Barreau de la province, ce corps consultatif verrait à l'uniformisation du cours de droit et favoriserait sur le plan pédagogique une meilleure collaboration entre les facultés, les notaires et les avocats.

Le dernier souhait des notaires touche la pratique notariale. La Chambre désire que "l'enseignement de la pratique notariale soit donné par des praticiens et non par des professeurs de carrière à moins que ceux-ci n'aient exercé leur profession durant un temps suffisamment long pour connaître les problèmes de la pratique notariale."

La formation du notaire d'aujourd'hui doit être supérieure à celle qu'a reçue son aîné. Le nombre grandissant de lois, la complexité de leur réseau et l'approfondissement qu'exige leur compréhension placent sur les épaules du notaire une responsabilité considérable; il faut donc faire en sorte que sa formation le prépare à cette fonction. C'est ce que la Chambre des Notaires a voulu mettre en valeur dans son mémoire.

L'ETOILE DU NORD

Echo Dynamique de la Région de Joliette

POUR TOUT GENRE DE CONSTRUCTION EN BÉTON

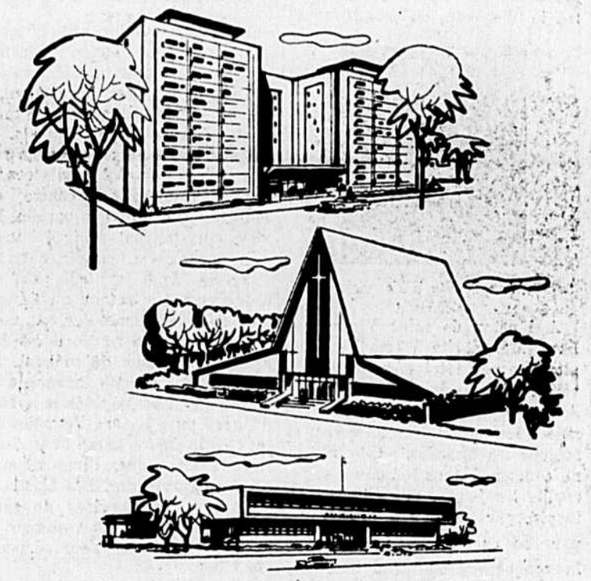

exigez que le ciment employé soit du

CIMENT NATIONAL

un matériau de construction de qualité fabriqué dans le Québec pour le Québec

LA COMPAGNIE DE CIMENT NATIONALE

606, rue Cathcart, Montréal, P.Q.

Une grosse dépense en vue?

un prêt plan-à-Terme

est commode pour obtenir économiquement du comptant

C'est le mode d'emprunt le plus simple, le plus sérieux, le plus économique qui soit. Pas de frais inattendus. Avec un prêt plan-à-Terme, *vous savez exactement ce que vous avez à payer, au cent près.* Et vous constaterez souvent que c'est *beaucoup moins que cela vous coûterait ailleurs.* La prochaine fois que vous aurez besoin d'argent pour un achat ou pour un déboursé imprévu—bref, pour toute dépense raisonnable—empruntez le plus économiquement possible: adressez-vous à la Banque Royale pour obtenir un prêt plan-à-Terme. Vous pouvez emprunter jusqu'à $3,600 et rembourser en 36 mensualités. Et tous les prêts comportent une *assurance-vie.* Consultez le gérant de la succursale de la Banque Royale la plus proche ou demandez notre dépliant sur les prêts plan-à-Terme.

BANQUE ROYALE

LES JEUNES S'ORGANISENT

Lundi dernier, plusieurs jeunes gens se sont réunis pour former un comité qui se chargera tout au cours de la période estivale, de réunir des jeunes ensemble pour bien récréer leurs semblables.

L'exécutif des loisirs est composé comme suit: Président, Michel Monbleau; Présidente, Claudette Mondor; vice-président, Jacques Turenne; vice-présidente, Lucette Morin; secrétaire, Jacqueline Bruneau; publiciste, Pierre Granger; Normand Beausoleil, maître de cérémonies et s'occupera de l'ensemble des veillées.

Le comité a été formé pour s'occuper des veillées du samedi ainsi que des sports.

En plus des veillées, nous aurons chaque mardi soir des activités telles que tennis, golf, pédaleau, etc. Les touristes sont cordialement invités à participer à ces activités.

Une carte de membres au prix de $2.00 est en vente; elle vous permettra une réduction de 25c. le samedi soir et permettra d'entrer gratuitement aux activités du mardi. Vous pourrez vous les procurer à la salle, aux veillées du samedi ou en rencontrant les membres du conseil.

Les activités nous sont rendues possibles grâce à la collaboration étroite des loisirs St-Gabriel. Nous les remercions sincèrement d'encourager les jeunes à s'organiser des loisirs.

Le programme de l'été est:

Mardi le 3 juillet: tennis.
Le 10: golf miniature.
Le 17: Courses à pédaleau.
Le 24: tir à l'arc.
Le 31: Driving Range.
Le 5 août: Festival des Jeunes.
Le 7: Bowling.
Le 14: Ciné-Club.
Le 21: Feu de camp.
Le 28: Tennis.
Le 2 septembre: Clôture et distribution des trophées.

Mariage Sévigny-Hénault

Le 30 juin, M. l'abbé Marcel Sylvestre bénissait le mariage de Charles Sévigny, fils de M. et Mme David Sévigny, à Raymonde Hénault, fille de M. et Mme Donatien Héneault. Les deux pères ont servi de témoins. — Nos meilleurs voeux de bonheur aux nouveaux époux.

Décès Robitaille

Le 2 juillet avaient lieu les funérailles et la sépulture de M. Wilfrid Robitaille, époux de Marie-Louise Rémillard et beau-frère de M. Olivier Pelland. — Nos sympathies à la famille.

Nouvelles municipales

La descente pour bateau motorisé est maintenant installée au bout du quai et les employés municipaux ont fait diligence et permette maintenant aux possesseurs de bateaux de s'en servir; mais ils tiennent à avertir les fervents de ce sport que les lois sur l'eau sont les mêmes que sur terre et qu'ils doivent les mettre en pratique: courtoisie au volant, vitesse dangereuse interdite, croisage risqué défendu et vitesse très lente en dedans les bouées pour ne pas risquer de blesser les baigneurs.

* * *

Plusieurs pique-niqueurs faisaient la queue à la seule table placée au parc Lafontaine à cet effet et ont fait la demande expresse pour que d'autres tables y soient disposées à l'avenir.

Le baseball à son meilleur

—Réjean Turenne fait sensation alors que le St-Gabriel dispose du St-Thomas dans un programme double—

Réjean Turenne, un nom prestigieux, un nom qui demain sera sur toutes les lèvres, un nom qui fait, comme lanceur et comme frappeur, trembler toutes les équipes de la Ligue Rurale. Dimanche dernier, en effet, après avoir conduit St-Gabriel à un triomphe de 8 à 2 sur St-Thomas, dans l'après-midi, en n'accordant que 5 coups sûrs, lançant les 9 manches et frappant en plus un circuit et un simple, Réjean est revenu à la charge dans la soirée pour protéger à la 6ème manche la victoire de l'équipe et de Jules St-Jean, victoire durement acquise 5 à 3. De plus, il a cogné un double et un simple, en plus de recevoir plusieurs buts sur balles. L'exploit qu'il a accompli avec trois hommes su les buts, aucun homme de retiré et trois retraits successifs au marbre sur 3 prises, restera pour tous les joueurs et supporteurs, un exploit incroyable. Par ces deux victoires, St-Gabriel se hisse seul en 2ème position à une partie seulement des meneurs, le club Maskinongé que nos porte-couleurs vont rencontrer dimanche prochain. Cependant, St-Gabriel a cet avantage d'avoir 2 parties en moins.

Après les deux victoires de Maskinongé, leur fiche est 6-3, nos joueurs 5-2 et Crabtree Mills descend de son piédestal à la grande satisfaction de tous avec un record de 5-3.

Plusieurs vedettes ressortent de cette double victoire et nous pouvons encore signaler la preuve dans l'équipe actuelle de redoutables cogneurs et d'une défensive adéquate, le tout dirigé d'une main de maître par l'ami Paul Granger et le trésorier dévoué Gérard Lambert.

Dans la première partie les vedettes particulières: Ph. Clermont et Réjean Turenne au bâton avec Yvan Allard à la défensive.

Dans la deuxième partie, encore Réjean avec Guy Caron au bâton, tandis que René Allard et Guy Gravel se distinguaient à la défensive Plusieurs joueurs évoluaient avec des blessures qui ne les ont pas empêchés de se signaler. Nous pensons ici à Guy Allard, toujours formidable au champ centre; Yvan Allard et Pierre Grandchamp, nos receveurs. Pierre a volé le 2e but, le 3e but et a même osé hypnotiser le receveur. Harnois en volant le marbre pour un point très important. Pour les autres, Fernand Allard, Georges St-Jean, Jules St-Jean qui a lancé 5 manches dans la soirée, et nos substituts adéquats J.-M. Prescott et Georges Monette méritent également leur part de louanges dans cette étincelante journée vers le sommet de la Ligue. Nous aimerions féliciter également le club St-Thomas pour le magnifique spectacle qu'ils ont offert et leur splendide esprit d'équipe.

Les assistances augmentent chez nous à mesure que la cédule avance et tous les sportifs devront se donner rendez-vous au stade local dans 15 jours contre Ste-Marie. Nos porte-couleurs brillent d'un

(à suivre à la page 16)

Accidents

Le 25 juin, au coin des rues Michaud et De Lanaudière, M. Ernest Boivin qui était stationné se préparait à démarrer, lorsqu'il a heurté M. Léo Dubeau, de St-Gabriel; les dégâts sont peu élevés, et les constatations ont été faites par le sergent R. Desrosiers.

* * *

Samedi le 29 juin, M. André Bédard, de St-Edouard, voulant dépasser le "grader" de la Municipalité, est entré en collision avec Roger Rainville, chauffeur d'un des taxis de Pichette Radio Taxi St-Gabriel au coin Poitras et Maskinongé, près du Château Bellevue. Les dommages sont assez considérables soient $850.00 sur l'auto de M. Pichette et environ $700. sur l'autre voiture. Il n'y a eu, heureusement, aucune blessure grave. Les constatations ont été faites par le chef François Henry.

* * *

Le 28 juin, à l'intersection De-Lanaudière et Michaud, M. Rosaire Coutu qui chauffait le véhicule de son père, tous deux demeurant à St-Edmond, a heurté le stop tout récemment posé par la Municipalité. Le devant de l'auto passa par dessus l'enseigne et l'arrière resta en balance sur le poteau, les deux roues suspendues dans les airs; il lui était impossible de repartir, c'est donc bien vrai lorsqu'on nous dit de toujours rester les deux pieds sur la terre. Les constatations ont été faites par le chef François Henry.

* * *

Dimanche soir, à 11.15 hres, entre St-Gabriel et St-Norbert, chez M. Henri Sicard, l'auto d'un montréalais dont on n'a pas dévoilé l'identité a coupé deux piquets de clôture, fit une centaine de pieds dans le jardin de Mme Sicard et s'arrêta finalement sur leur demeure. Il enfonça le mur et le lit dans la chambre où il arriva fut frappé et lancé dans un autre coin. S'il n'y avait pas eu de visite chez les Sicard ce soir-là, peut-être qu'il y en aurait un qui se serait fait réveiller quelque peu brutalement. L'auto, une Chevrolet 1961 est hors d'usage et ses occupants ont subis plusieurs blessures. Un homme et une femme ont été conduits à l'hôpital par la police provinciale.

Au Gala des Culturistes

M. JACQUES GODIN, artiste bien connu de la scène et de T.V. montréalaise, qui sera le maître de cérémonies au concours "M. Comté de Berthier" à St-Gabriel le 19 août. Jacques Godin est aussi un excellent culturiste qui a brillé dans le rôle de Radisson.

Voyage de l'U.C.F.R.

Mercerdi prochain le 18 juillet tous les membres et leurs amies, sont invitées à prendre part au voyage de leur cercle local. Pour de plus amples renseignements s'adresser à Mme Fernand Granchamp, St-Gabriel de Brandon, tél. 835-4310, le plus tôt possible. Les deux autobus partiront en face de l'église, à 6 heures du matin.

Le Comité de l'organisation U. C. F. R.,
par: *Mme F. Grandchamp.*

Sur les ondes de C.J.L.M.

Voici l'horaire des émissions de St-Gabriel sur les ondes de C. J. L. M., 1350 au cadran.

Dimanche, de 4.30 à 5.30 hres p.m., Pavillon Blanc.

Lundi, à 4.45 hres p.m., Echo de St-Gabriel.

Mercredi, de 2.30 à 3.30 hres p. m., Pavillon Blanc.

Jeudi, à 4.45 hres p.m., Carnet social de St-Gabriel; de 8.30 à 9.30 hres p.m., Domaine du Lac Maskinongé.

* * *

Différents reportages de St-Gabriel seront radiodiffusés sur les ondes de ce poste.

Annonces classées

A LOUER: Chalets d'été et belle place pour installer des campements, situés au lac Victoria à St-Didace. S'adresser à Mme Joseph Bernèche, St-Didace, Cté Maskinongé.
6152-20 juin-3fs.

A VENDRE: Maison hiver-été, 2 étages, courant 220, sous-sol cimenté. Terrain vacant 35 x 95. Aubaine. S'adresser à 165 rue Alfred, St-Gabriel de Brandon.
6157 - 27 jn - 3 fs

A VENDRE — Une maison de 9 appartements, en campagne, avec électricité, eau chaude, toilette installée, couverture neuve; un garage, un hangar, une grande galerie faisant face au lac St-Gabriel sur terrain de 3 arpents en superficie. Faut vendre: cause de maladie. S'adresser à Tél: 835-2957.
6164 - 1 fs

FAITES LIRE L'ETOILE A VOS AMIS

RECEPTION

Petit cochon de lait décoré, présenté avec d'autres magnifiques plats, à l'occasion de l'anniversaire de Mme Gaston Vassart, Albert Barette, Réal Barette et R. Barette. La réception a eu lieu au restaurant B. M. Bruno Myre, prop.

Nouvelles Paroissiales

Messes du dimanche: A 7 h., 8 h. 30, 10 h. et 11 h. 30. — **Jours de semaine:** 6 h. 30, 7 h., 7 h. 30.

Tous les 1ers vendredis du mois: Messe solennelle à 7 hres. — Le soir, confessions à 8 h. 30. Exercice à 9 h. 15. Messe à 10 h.

Communion: La communion est distribuée avant et après chaque messe.

Confession: Samedi et veille de fête d'obligation et du 1er vendredi du mois, à 3 et 7 h. 30, à l'église. — Le dimanche en matinée à la sacristie.

Prière et chapelet: Tous les jours à 4 heures. Du 20 juin au 1er octobre à 7 h. 30.

Chapelet et Salut du S. S., le dimanche à 3 heures.

Baptêmes: Tous les jours de 3 hres à 5 hres.

Malades: A n'importe quelle heure du jour; maladie grave, à toute heure, jour et nuit. — En cas de mort subite, appelez toujours un prêtre.

Congrégations: 1er dimanche: S. N. J.; 2e dimanche: Enfants de Marie; 3e dimanche: Tertiaires; 4e dimanche: Dames de Ste-Anne.

Vente — Service

PLOMBERIE — CHAUFFAGE — COUVERTURE
GAZ PROPANE

Réservoir à eau chaude, intérieur en verre, garantie de 10 ans, avec 1 ou 2 éléments, capacité de 25 gallons.

A PARTIR DE $68.00

Cabinets d'aisances, ensemble compacte avec siège (il n'est pas japonais, ce sera facile de remplacer le réservoir ou le bol).

EN SPECIAL $27.00

Nombreux autres item offerts à des prix avantageux.

FELIX FRECHETTE
St-Gabriel de Brandon — Tél. 835-2255
6165-4 juil.-2fs.

MAINTENANT OUVERT TOUS LES SOIRS
Hôtel des Laurentides
Bar - Salon
St-Gabriel-de-Brandon
En vedette :
"BUDDY LEE COMBO" et son ensemble
6162-4 juil.-jno.

A VENDRE
propriété de M. Cuthbert Turenne
comprenant maison, garage de 35 x 55, en blocs de ciment, située à l'intersection des rues St-Gabriel et Cohen.
Pour informations, s'adresser à
HUBERT TURENNE
64 St-Gabriel, Tél. 835-2362, St-Gabriel de Brandon
6129-16 mai-jno.

Me JEROME GINGRAS, notaire
ST-GABRIEL-DE-BRANDON
Bureaux: 145, rue Delanaudière
(Locaux ancienne Caisse Populaire rénovés)
Nouveau téléphone: 835-4725 — 835-4726
Résidence: 80, rue Beausoleil — Tél. 835-2248
St-Gabriel-de-Brandon
6094-24 jv-jno.

Manoir du Lac
HOTEL • MOTEL • PISCINE

HOTEL — MOTEL
PISCINE
Venez visiter notre nouveau
BAR-SALON
Danse — Orchestre
R. Armstrong, prop.
6149-jno.

EN VEDETTE TOUS LES SOIRS
GENE DION ET SON ORCHESTRE

de 6 musiciens reconnus des cabarets de Montréal.
DOMAINE DU LAC MASKINONGE
HOTEL - MOTELS - CABINES
St-Gabriel de Brandon — Tél. 835-4737
ENTREE LIBRE — R. ALLARD, Gérant
Concours de danses avec Huguette et Raymond
TOUS LES DIMANCHES APRES-MIDI :
6156-27 juin-jno.

CHATEAU BELLEVUE
ST-GABRIEL-DE-BRANDON
27 JUIN — 4 JUILLET
Tous les soirs, danse avec
L'orchestre "LES MASTERS"
et MICHELE MARTIN, chanteuse et M. C., vedette de la T.V.
CHATEAU BELLEVUE
ST-GABRIEL-DE-BRANDON
2 spacieuses salles de réception pour tout genre de banquet
Endroit idéal pour vacances
Chambres — Motels — Cabines
6158-27 juin-2fs.

Hôtel Windsor St-Gabriel de Brandon
AIR CONDITIONNE
EN VEDETTE TOUS LES SOIRS
Le fameux AL COWANS
et son ensemble de couleur

Dimanche 2 heures à 11 heures p.m.
POUR RESERVATION: TEL. 835-2252
6159-2' juin-jno.

1er ANNIVERSAIRE DU MARCHE IDEAL

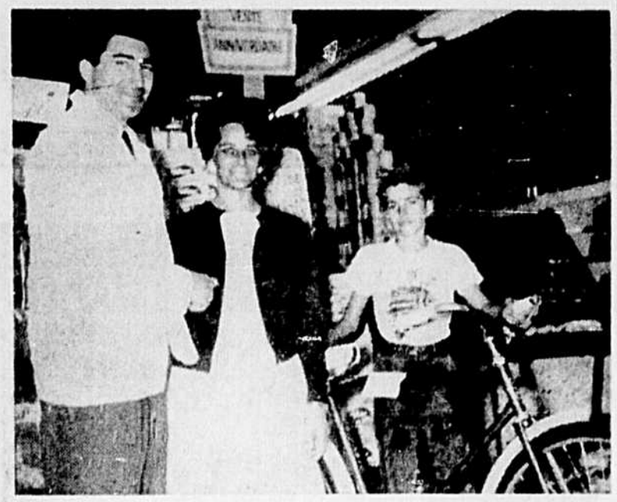

Une magnifique bicyclette fut donnée en prix à l'occasion de la vente anniversaire du Marché Idéal.

Mme Suzanne Ranger a été l'heureuse gagnante et le billet chanceux a été tiré par Mme Maurice Comtois du 4ième Rang.

Jeudi et vendredi on donna également deux autres prix soit une mante serviette de bain gagnée par Mlle Hélène Allard et une grillette extérieure avec accessoires, gagnée par Mme Gaston Vanasse. Le personnel et M. Roger Bourgeault offrent leurs plus sincères félicitations et vous disent que le rendez-vous Idéal est au Marché Idéal.

La forêt canadienne

Dans notre pays, l'arbre est roi. Le climat, presque constamment humide, favorise à la fois le bois et la prairie, selon le rythme qui associe la forêt et le pays de la pâture. Où l'herbe demeure verte, la forêt prospère et comme elle provoque elle-même la réunion des vapeurs, comme la transpiration de ses feuilles accroît la qualité d'eau éparse dans l'air, comme la forêt est la mère des pluies et des rosées, elle se multiplierait d'elle-même partout où elle peut résister à son cruel ennemi, le vent, si l'action de l'homme ne la venait détruire ou limiter.

Durant l'hiver, la forêt sommeille; aux premières chaleurs du printemps, elle pousse ses bourgeons et ses branches, développe la tendre chair de ses tissus que l'été viendra pénétrer et colorer.

Ainsi que toute vie, cette croissance est une lutte: lutte des espèces contre les espèces, mais aussi lutte des rameaux entre eux et des rameaux contre la tige, contre le poids de la neige qui accable la branche ou contre l'excès de feuilles qui tourmentent l'arbre en l'enrichissant. Lutte surtout pour la lumière.

L'émouvante beauté de la forêt, c'est qu'elle est, dans toutes ses parties, une ascension, un effort de chaque sujet pour s'affranchir de l'ombre mortelle du couvert, un élan plus ardent en la jeunesse de l'arbre, mais aussi prolongé que sa vie, pour respirer sous le large de l'azur, si bien que cette masse, en apparence immobile, frémit incessamment sous l'effort qui tend à l'éloigner de la terre, se modèle, se recrée à tout instant, souffre comme nous, recherche comme nous un équilibre social qui se détruit à mesure qu'il est établi.

Vie laborieuse et presque douloureuse que compliquent encore les misères, les hasards de la reproduction lorsque l'arbre, parvenu à son âge adulte et dans le temps de sa force, laisse tomber sur la terre la semence que refusera le sol stérile, mais que le sol meuble et fécond gorgera de vie pour le lancer à son tour vers le ciel.

CLOVIS.

Le baseball à...

(suite de la page 15)

vif éclat et méritent d'être suivis avec intérêt. Bienvenue à tous de nous accompagner dimanche prochain à Maskinongé pour revenir à St-Gabriel en 1ère position. Pour cette joute, je céderai la plume au confrère Guy Caron.

A bientôt!

André Lebert, publiciste.

Lorsque vous lavez l'auto, prenez garde de négliger les charnières des portières. La saleté s'y amasse et engendre une humidité susceptible de faire rouiller le métal.

Congrès C.L.A.A.

JOLIETTE (C-R-TV) — Le 8 juillet prochain aura lieu à Crabtree Mills le grand Congrès de l'Association Lacordaire et Ste-Jeanne d'Arc.

Tous les membres de l'Association Lacordaire et Ste-Jeanne d'Arc, tous les officiers, les membres de la Jeunesse Lacordaire et les participants des Forum Matt Talbot sont invités à ce congrès qui débutera à 1 heure de l'après-midi pour se terminer à 5 heures par le Salut du T. S. Sacrement.

Les Lacordaire veulent grouper leurs chefs afin de créer chez eux une unité de pensée et une unité d'action dans le but de faire une réalité de leur slogan: "FOYER SOBRE, FOYER HEUREUX".

Congrès international

JOLIETTE (C-R-TV) — La presse, la radio et la télévision ont tenu le public au courant du récent congrès international O.C.I.C. — UNDA, tenu au centre social de l'Université de Montréal.

M. l'abbé André Desrochers, directeur de C-R-TV JOLIETTE y prenait part comme délégué de C-R-TV JOLIETTE et représentait en même temps la J.O.C. canadienne. A la suite de ces journées d'études, il était invité à siéger au Conseil international de l'O.C.I.C.

MARIAGE HENEAULT - SEVIGNY

Samedi dernier le 30 juin, en l'église de St-Gabriel de Brandon, eut lieu le mariage de Mlle Raymonde Héneault, fille de M. et Mme Donatien Héneault, avec M. Charles Sévigny, fils de M. et Mme David Sévigny, de St-Gabriel de Brandon. La réception eut lieu au Château Bellevue du même endroit. Nos félicitations.

(Photo Bélair)

Les fleurs de mauvaises herbes dans les pâturages

Le voyageur qui parcourt la campagne à ce temps de l'année voit beaucoup de fleurs dans les champs; fleurs blanches, rouges, bleues, jaunes, etc. . .

Quelques-unes sont des fleurs de plantes cultivées et d'autres des fleurs de plantes sauvages ou de mauvaises herbes. Il faut se réjouir de la présence de certaines fleurs et s'attrister de la présence des fleurs de mauvaises herbes.

Par la fenaison, la lutte contre les mauvaises herbes commande de faucher tôt pour prévenir la formation de graines.

Dans les paturâges les bonnes plantes sont rasées et en beaucoup trop d'endroits les mauvaises herbes ne sont pas combattues.

Le fauchage des paturages à ce moment-ci aiderait dans la lutte aux mauvaises, en empêchant la formation de semence.

Mais il est un autre effet non moins important. Du moment que les plantes (mauvaises herbes ou plantes cultivées) ont fleuri, elles durcissent et les animaux les délaissent. Cette végétation refusée par les animaux devrait être fauchée. Dans les deux ou trois jours suivants les animaux mangeront ces plantes coupées dans une grande proportion.

Mais ce qui est encore plus important, le regain sera beaucoup plus beau. Les plantes qui ont été empêchées de se reproduire par le fauchage vont faire un effort nouveau et produire une autre végétation herbacée, alors que si elles ne sont pas fauchées elles vont mûrir et attendre une autre année pour végéter.

Le fauchage des paturages, actuellement, augmentera de beaucoup le rendement au cours des prochains mois, quelle que soit la température.

Pendant que les moulins à faucher sont sortis, les utiliser dans les paturages est une pratique des plus payantes.

La cire en pâte s'applique mieux sur l'auto si vous vous servez d'un chiffon humide.

Fléau de l'été

Les millions de mouches de l'année dernière se sont maintenant réveillées et elles se multiplient par milliers. Au chalet d'été, les mouches, les guêpes et les autres insectes ont trouvé le moyen de s'introduire dans la maison, autour des fenêtres ensoleillées. Vaporiser généreusement des pièces bien closes avec un bon insecticide et laisser reposer pendant quelques heures suffit d'habitude à exterminer ces insecticides. Ne pas laisser entrer les animaux familiers, ni personne tant qu'on n'a pas bien ventilé les lieux.

Le piéton face à la circulation

Le piéton est le plus menacé des usagers des chemins publics, mais il partage bien souvent la responsabilité de l'accident dont il est la victime. Son comportement peut être une cause contributive. A l'encontre du conducteur qui, dès qu'il se met au volant devient un "autre homme", le piéton, lui, circule comme il vit. On le retrouve dans la rue avec ses qualités et ses défauts, et parmi ces derniers ceux qui mettent sa vie en péril: l'impatience, l'indiscipline, la distraction, l'insouciance et, souvent aussi l'intempérance, souligne "Prudentia". Or, dans le trafic actuel où tout se joue au deuxième de seconde, tout piéton atteint d'un seul de ces défauts, devient "candidat au suicide". Marcher est devenu un art et le piéton qui veut mettre les chances de survie de son côté, se doit de songer constamment à sa sécurité.

Faites lire L'Etoile à vos amis

20 ANS DE PROGRES
TOUJOURS DE L'AVANT

MAGASIN CHEVRETTE

St-Félix de Valois

158, rue Principale Tél. 889-5841

MANOIR DU LAC

HOTEL — MOTEL — PISCINE
BAR - SALON

2 ARTISTES INVITES
TOUS LES SOIRS
ORCHESTRE :
"LES ASPEGGIOS"

Le Chef des Cuisines : EMILE ZELLER
vous présente des Plats de fins Gourmets
TEL. 835-4711

6163-4 juil.-jno.

au Québec
la VIE a ses bons moments
et MOLSON
les rend meilleurs!

La voiture joyeuse de la famille heureuse
avec un pratique empattement de 110 pouces

Décapotable Beaumont

L'ACADIAN General Motors

AU GRAND AIR QUELLE BEAUTE
Des lignes dynamiques bien dans la note canadienne . . . 10 modèles, 2 séries. L'Acadian est une voiture merveilleusement différente, étonnamment moderne!

Coupé sport Beaumont

SUR LA GRANDE ROUTE QUELLE PERFECTION
De la puissance à revendre mais aussi quelle économie! Moteur à 4 ou 6 cylindres. La maniabilité de l'Acadian est vraiment phénoménale.

Sedan Invader 4 portes

GRAND ESPACE QUELLE COMMODITE
Tous les modèles Acadian vous apportent ample espace pour rouler en tout confort et transporter tout ce que vous voulez. Les station-wagons vous offrent 76.2 pi. cu. d'espace de chargement.

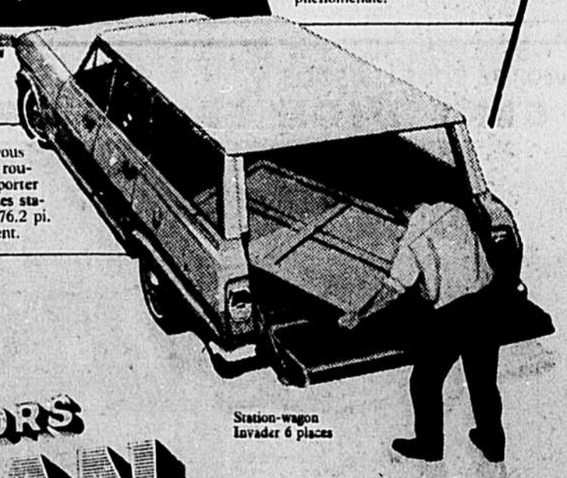

Station-wagon Invader 6 places

Faites l'essai de
GENERAL MOTORS
L'ACADIAN

A 1662CP

chez votre concessionnaire Acadian-Pontiac-Buick!

Garage Maurice Girard Ltée
230 St-Charles Nord Tél. PL 6-8088 Joliette

Bienvenue — "Montreal Alouettes" — Welcome

Début de l'entraînement au Centre de Loisirs du Séminaire

La vaillante et populaire équipe des Alouettes est arrivée à Joliette, vendredi soir dernier. Un comité, spécialement formé en vue de préparer une réception digne de ces fameux joueurs de football, avait organisé une parade précédée des Majorettes, de la fanfare et des Cadets joliettains, suivis d'un long défilé de voitures décapotables partant du terrain de stationnement de l'église St-Pierre et suivant le Boulevard Manseau jusqu'à la porte d'entrée du Séminaire de Joliette. C'est là que le R. P. Livernoche, directeur des élèves, accueillit l'instructeur des Alouettes, M. Perry Moss, puis tous deux accompagnés de S. H. le maire Dr C.-A. Roussin, se dirigèrent vers l'intérieur où notre premier magistrat les invite à signer le Livre d'or de la Cité après une courte allocution prononcée par chacun d'eux.

Le sautorités municipales ont voulu se joindre au Comité de réception pour bien accueillir les porte-couleurs des "Alouettes" et pour exprimer la joie que ressent la population de Joliette de voir cette spectaculaire équipe de football tenir sa période d'entraînement au Centre de Loisirs et sur le Campus du Séminaire.

Notre Cité est fière d'un tel honneur qui lui échoit, et elle est heureuse que notre Séminaire ait contribué à une telle réalisation. Cette décision des Alouettes, nous l'avons accueillie avec joie et fierté. Au premier contact que nous avons eu avec les joueurs, il a été facile de noter leur grande distinction, leurs bonnes manières, leur belle éducation. Un grand nombre parmi eux nous arrivent directement de collèges ou d'universités américaines. Encore une fois, à la suite du maire de notre Cité, nous tenons à leur souhaiter la plus cordiale bienvenue dans nos murs et nous formulons des voeux pour que les séances d'entraînement à Joliette soient pour les Alouettes comme un porte-bonheur qui les conduira vers la conquête de la fameuse Coupe Grey au terme de cette nouvelle saison de football.

● **A l'arrivée de Perry Moss** — L'instructeur du club de Football "Montreal Alouettes", M. Perry Moss, lors de son arrivée à Joliette, vendredi soir dernier. On le voit ici sur le terrain de stationnement en arrière de l'église St-Pierre où une foule nombreuse et enthousiaste s'était rendue pour accueillir les joueurs qui viennent tenir leur camp d'entraînement au Séminaire de Joliette. Dans l'ordre habituel, on voit: MM. B. St-Georges, M. Lévesque, S. H. le Maire Roussin, J. Loiselle, le populaire "Perry Mass", S. Chaput, les échevins Bertrand et Armand Malo, et M. J. Désormiers, sec.-trés. de la Cité. (Photo Savard)

● **La première limousine** — Dans le défilé qui a marqué l'arrivée des Alouettes, la première voiture décapotable nous faisait voir M. Moss et le maire de Joliette Dr C. A. Roussin. Dans la même voiture, les deux enfants de l'instructeur des Alouettes, et M. Bruno St-Georges, l'âme dirigeante de cette réception enthousiaste. (Photo L'E. du N.)

● **Elles sont toujours belles** — Si l'on veut réussir une parade, il nous faut nos belles et gentilles Majorettes. Tout le monde leur sourit, tout le monde les admiré. Elles ont été escortées par deux chanceux de policiers! (Photo L'E. du N.)

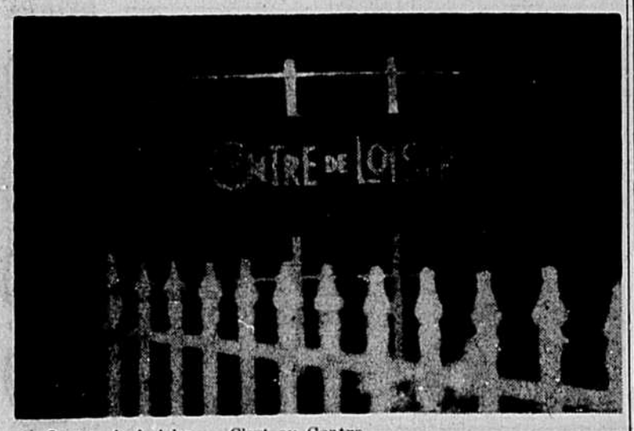

● **Centre de Loisirs** — C'est au Centre de Loisirs (incomparable) du Séminaire de Joliette que les Montreal Alouettes" feront les exercices d'intérieur prévus pour leur entraînement. Cherchez l'affiche à l'entrée et c'est là que vous trouverez les "Alouettes". (Photo L'E. du N.)

Allocution de bienvenue par le R. P. Livernoche, directeur des élèves

WELCOMING STATEMENT BY FATHER LIVERNOCHE, DIRECTOR OF STUDENTS.

Dear Friends,

It is with great pleasure that the Authorities of this College wish you all a hearty welcome. It is our sincere hope that the administration, the coaches and trainers of the Alouettes will enjoy working on our premises. For the past three of four months we have planned and organized this training camp so that the sept-up we offer may conveniently help in making your stay in our college most interesting.

It is the first time we have the opportunity to greet the players; we take great pride in welcoming you to our college, and we hope that your training session on our campus will be agreable and greatly facilitated. We were all eagerly looking forward to receiving you within our walls. We are sure that your athletic performance in Joliette will be an inspiration for all the football fans and most particularly for our young aspiring players.

We deem it is a very special honour that the administration of the Alouettes bestows upon our College; we thank you all very sincerely.

Our wish is that the Alouettes may become the winners of the Grey Cup this coming season.

Once again welcome to our College and may you feel perfectly at home from now to the end of your training camp.

Joute de Football au Stade Municipal, dimanche soir, 8 juillet

La joute traditionnelle des "Rouges" et des "Blancs" aura lieu dimanche soir, le 8 juillet, à 8h.30 au Stade de baseball du Boulevard Ste-Anne. Cette partie annuelle permet à la direction de faire un choix parmi les joueurs à l'entraînement et en même temps de déterminer ceux qui composeront l'équipe 1962. Les billets pour cette partie sont en vente au prix de deux dollars aux cinq pharmacies suivantes: Landry, Laporte, Farmer, Gadoury et Lafond; au Restaurant René Gravel, à la Librairie René Martin. Dans les paroisses environnantes: à Crabtree, à la Mercerie Michel Généreux; à Ste-Marie Salomé, au Magasin Dupras; à St-Jacques: au Restaurant Emérillon; à Berthier: chez les membres du Jeune-Commerce; à l'Assomption: à la Pharmacie Olivier, au Restaurant Bellevue, et M. Jean-Guy St-Jean; à St-Jean-de-Matha: à l'Epicerie Jean Durand; au Lac Noir, au Restaurant Amesse; et à Rawdon: à la pharmacie.

Epingle-Ballon

On demande au public sportif de toute la région de se procurer le petit ballon-épingle que l'on porte à la boutonnière. Il se vend au prix de 25 sous et les bénéfices serviront à défrayer une petite partie des frais de séjour des Alouettes.

Les pratiques

Le public est cordialement invité à assister aux exercices d'entraînement des Alouettes. L'entrée sera gratuite, mais le stationnement des autos dans la cour du Séminaire ne sera permis que sur versement de la minime somme de 25 sous. Les heures des séances d'entraînement sont les suivantes: de 9h.15 à 11h.45 et de 4h.30 à 6h.30 p.m.

Summer training begins at the Seminary's Sports Center

The "Alouettes", those valiant and popular footballers are in Joliette since last Friday night. They were greeted here by a special welcoming committee. They paraded through our streets from the St. Pierre Church parking lot, along Manseau Boulevard, to the Seminary, in open cars, preceded by our Majorettes, our band and the Cadets Joliettains. At the Seminary entrance, Father Livernoche, director of the students, met des Alouettes' coach, Mr. Perry Moss. The two entered the Seminary with Dr C. A. Roussin, mayor of Joliette who asked Mr Moss to sign the city's Golden Guest Book.

The City Fathers joined thus the reception committee in welcoming the "Alouettes". The entire population is happy that this spectacular football team has chosen to train at the Seminary's Sports Center.

Our city is proud of this honour, and happy that our Seminary could make this event possible. Immediately upon their arrival here these players impressed us as distinguished, well-mannered and highly educated gentlemen. Many of them are fresh out of American colleges and universities. Once more, following the mayor of our city, we cordially welcome the Alouettes in Joliette and we express our sincere hope that their training in Joliette serve as a talisman, leading them to the conquest of the famed Grey Cup at the close of the next football season.

● **Un dévoué organisateur** — On voit ici M. Bruno St-Georges signant le Livre d'Or de la Cité en présence de solides joueurs des Alouettes. Ce n'est sûrement pas le temps de bousculer l'ami Bruno. Les "quart-arrière" qui le surveillent sont: Frank Krembles, Sandy Stephens, Joe Francis et Carl Connors. (Photo Ed. Bermingham)

AU LIVRE D'OR DE LA CITE

M. Perry Moss, habile instructeur des "Montreal Alouettes" signe le Livre d'Or de la Cité dans le hall d'entrée du Séminaire de Joliette en présence du maire C. A. Roussin, du Père Livernoche, directeur, de plusieurs membres du Conseil Municipal, de membres du Comité de Réception; et tout près de lui, ses deux charmants garçons. A l'arrière, on voit quelques membres de l'équipe des Alouettes, ainsi que M. Léo Cahill, celui-là même qui a recommandé le Séminaire à M. Moss comme site d'entraînement de son club.
(Photo Savard)

- La Chronique des Alouettes -

Remerciements

Les membres du Comité de Réception remercient bien sincerement tous ceux qui ont bien voulu apporter leur collaboration pour assurer le succes de la belle reception offerte aux Alouettes lors de

Club de Pigeons Voyageurs Indépendants de Joliette

Samedi, le 30 juin, les vieux pigeons ont été lâchés à Sarnia, Ont., à 500 milles de Joliette, avec la température incertaine, et le trophée offert par M. René Malo, représentant de O'Keefe a été gagné par Raynald Corriveau avec le numéro du pigeon 4633IND60, et le dix piastres donné par le club pour le premier pigeon.

Dimanche, le 1er juillet, les jeunes pigeons ont été lâchés à 5 milles de Joliette, avec la température idéale. Les minutes gagnantes sont comme suit:

1e Colombier: O'Keefe, 40 minutes.

2e Colombier: Hôtel Joliette, 41 minutes.

3e Colombier: Plomberie Rod. Laurin, 9 minutes.

4e Colombier: Bijouterie Gaby Dénommé, 15 minutes.

Les autres se sont classés comme suit.

5e Colombier: Coca-Cola de Joliette.

6e Colombier: La Laiterie des Producteurs de Joliette.

7e Colombier: Epicerie Raynald Gauthier.

Les gagnants de dimanche dernier sont pour les $5.00: M. Gérard Frère et Mme Donatien Ducharme; pour les $1.00: Mme Hervé Perreault et M. Gilles Gougeon; pour les $0.50: M. Claude Beaupré, M. Robert Arbour et M. Armand Bleau.

Dimanche prochain, les jeunes pigeons seront lâchés à 15 milles de Joliette.

Les Alouettes de Montreal ont annoncé aujourd'hui la signature des contrats de 3 Américains et d'un canadien.

Il s'agit des demis Sam Fernandez et Darwin Holt, du garde Jean Charette et du quart canadien Cal Connors.

Fernandez est natif de Anmorre, Virginie de l'ouest et s'est inscrit à l'université de Miami en septembre 1960. Il mesure 5'11" et fait osciller la balance à 190 lbs. Il a tous les atouts d'un bon demi défensif, preuve à l'effet: en 1960, il a fait le plus de plaqués sur son équipe, jouant comme demi défensif, à l'attaque il a déjà porté le ballon 7 fois au cours d'une partie contre la Caroline du Nord pour un gain de 53 verges.

Darwin Holt est natif de Gainesville au Texas. Il mesure 5'11" et pèse 180 lbs. Il a évolué pour l'université d'Alabama où il a été choisi par les spécialistes au début de la saison comme meilleur secondeur de ligne dans la conférence du Sud-Est. Paul Bryant, l'instructeur de l'année en 1961 a fait remarquer qu'il était toujours à l'affût des porteurs de ballon et que le poids des joueurs ne l'accablait pas.

Jean Charette est un franco-américain natif de Berlin, N.H. Il mesure 6' et pèse 235 lbs. Il est un joueur versatile doué de tous les attributs d'un bon joueur de football: poids, vitesse, agilité. Il a excellé avec l'Université de Syracuse à de nombreuses positions: soit plaqueur garde, centre-arrière et secondeur de ligne. Il tente sa chance pour faire le grade chez les professionnels au lieu de continuer ses études.

● **P. Moss arrive au Séminaire** — M. perry Moss, instructeur, fait son arrivée au Séminaire de Joliette et il est accueilli chaleureusement par le directeur des élèves, le R. P. Livernoche. M. le maire Roussin assiste à la réception, tout ruisselant de joie et de gaieté. Près d'eux, les deux jeunes enfants de M. Moss, surtout interessés au photographe. (Photo Ed. Bermingham)

FENETRE SANS VOLET

SUPERVISION

LONGPRE

FABRIQUEE ICI A LA MANUFACTURE

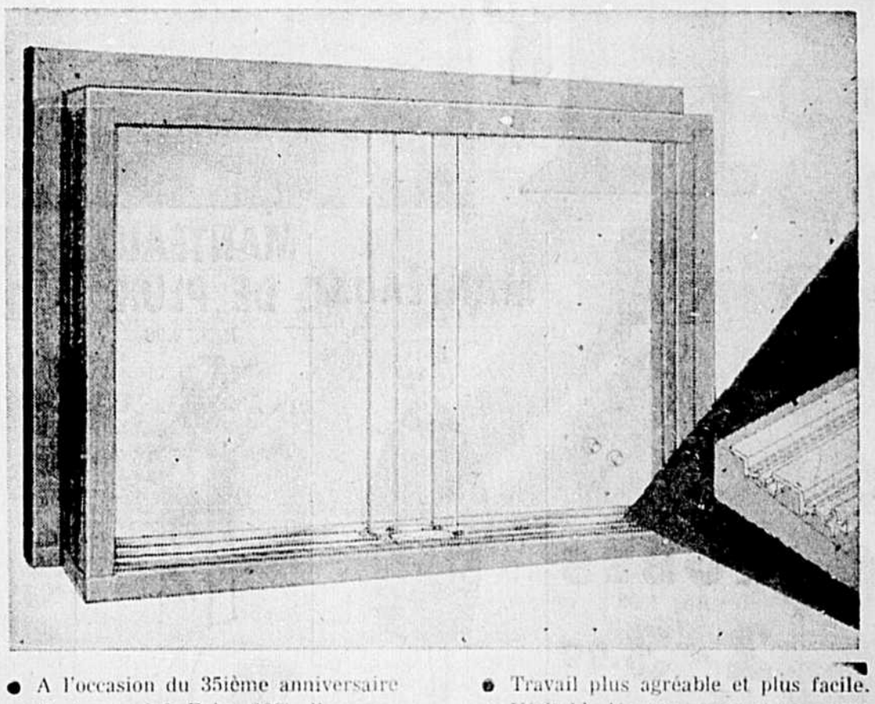

● A l'occasion du 35ième anniversaire de Longpré & Frère 20% d'escompte sera accordé aux contracteurs de maisons.

● Travail plus agréable et plus facile.
● Véritable barrure assurant une complète sécurité.
● Elimine l'usage des châssis doubles.

Longpré & Frère

128, Précieux-Sang Tél. PL. 6-6812 Joliette

8573-4 juil.-2fs.

"Ce qu'il y a de mieux chez Généreux"

MERCERIE MICHEL GENEREUX

Confection pour Hommes

Chemises de marque Forsyth

Satisfaction garantie

"La Joie de vous bien habiller"

14, 8e Rue, Crabtree Mills **Tél. 754-2421**

9 mai-jno.

SPORTIF MUNICIPAL SOCIAL

Joie de vivre à Crabtree

RELIGIEUX CULTUREL FRATERNEL

avec René Gauthier

UN MONITEUR ET UNE MONITRICE POUR LES VACANCES CET ETE

La Commission des Loisirs s'est réunie mardi soir pour l'acceptation définitive d'un moniteur et d'une monitrice pour les terrains de jeux cet été. Comme on le sait, la Commission des Loisirs reçoit cette année une étroite collaboration de la part de la Commission Scolaire dans l'achat des jeux et les dépenses qu'occasionne le temps des vacances. Actuellement un budget de l'ordre de $1200.00 serait à la disposition de cette période afin d'amuser le mieux possible les enfants. Le moniteur pour cette année sera un des plus réputés sportifs de Crabtree en la personne de M. Pierre-Paul Blouin, diplômé en Education Physique de l'Université de Montréal. Pierre-Paul a travaillé l'an passé à temps partiel et les enfants sous sa direction s'étaient plus tellement que cette année, il fut le premier choix de la part de tous. Etant donné les grandes connaissances de Pierre-Paul en éducation physique, cette année marquera une nouvelle ère dans le domaine sportif. Sous sa direction les jeunes pourront accroître leurs talents dans les différents sports pratiqués aux jeux olympiques. Nous sommes certains qu'avec un moniteur de sa trempe que tous les enfants auront l'occasion de développer non seulement leur corps mais aussi les grandes qualités qui doivent être à la base du sport. Non seulement faut-il conserver le grand esprit sportif qui règne chez nous, mais il faut l'intensifier en enseignant aux jeunes les qualités prédominantes que doivent posséder les athlètes et les véritables sportifs. En ce qui concerne la monitrice, aucune jeune fille n'a encore été choisie, mais nous sommes certains que tout sera réglé dans le plus bref délai possible, étant donné le temps déjà avancé des vacances. Nous anticipons pour toute la jeunesse de Crabtree la plus belle période de vacances jamais organisée. Ceci satisfera une demande générale et ajoutera à la Joie de Vivre à Crabtree.

* * *

DEUX NOUVEAUX MEMBRES DU CONSEIL DES CHEVALIERS DE COLOMB

Lors de l'assemblée tenue la semaine dernière pour l'élection de la direction du Conseil 4729 des Chevaliers de Colomb de Crabtree, tous furent réélus sauf pour deux nouveaux membres en la persomme de Frère Julien Généreux qui fut élu comme secrétaire-archiviste en remplacement de Frère Jacques DesRochers et de Frère André Vermeth comme Syndic en remplacement de Frère René Venne qui en était à sa troisième année comme syndic. Les deux nouveaux membres sont des Frères qui ont fait leur preuve et nous sommes certains qu'ils sauront remplir leur fonction au meilleur de leur connaissance et pour le plus grand bien de l'ordre. Je désire les féliciter au no mde tous les membres du Conseil 4729 et leur souhaiter bonne chance de même qu'à tous ceux qui furent réélus pour un nouveau mandat, ce qui prouve que vous avez bien rempli votre mission à la tête de notre beau conseil et que nous désirons tous vous garder afin de mener notre Conseil dans la bonne direction pour le plus grand bien de ses membres. Je désire adresser les félicitations toutes particulières à Frère Olivier Brouillette qui fut réélu Grand-Chevalier pour une deuxième année. Nous sommes tous conscients du travail immense accompli par Frère Brouillette et son deuxième mandat à la direction du Conseil en témoigne bien.

* * *

SUR LE PLAN MUNICIPAL

Où sont-ils donc les panneaux-réclame que l'on devait poser aux entrées de notre cité? En effet, depuis deux séances du conseil municipal, il fut question et résolu d'installer des panneaux-réclame souhaitant la bienvenue à Crabtree. Il serait grand temps, il me semble, qu'on s'occupe de cette affaire puisque durant ce mois de juillet nous pourrons avoir passablement de visiteurs qui passeront par Crabtree avec la tenue du camp d'entrainement des Alouettes à Joliette et la période touristique de ce temps-ci de l'année. La réfection du pavage des rues à Crabtree ajouterait beaucoup pour la propreté de notre belle cité et tous les citoyens n'auront aucune excuse à offrir pour ne pas garder propres leur domaine et nos rues. Au sujet des trottoirs, la construction avance avec beaucoup à la satisfaction des propriétaires qui n'en avaient pas jusqu'à maintenant. Cette semaine, les travaux sont effectués sur la 5e Avenue et se termineront probablement à cet endroit sous la direction du contracteur, M. Bernard Coderre, qui accomplit du très bon travail.

* * *

AMATEURS DU TENNIS

Nous avons le plaisirs d'annoncer à tous les amateurs de tennis, sport très populaire chez nous, que la Commission des Loisirs achètera dès cette semaine un filet et des galons. Ainsi tous les adeptes de ce sport pourront commencer à pratiquer.

* * *

NOTRE CLUB DE FOOTBALL TRES ACTIF CETTE SAISON

Avec l'arrivée du club de football Alouettes à Joliette pour leur camp d'entrainement, la fièvre du football a monté en flèche à Crabtree depuis samedi dernier. En effet, plusieurs amateurs et joueurs de ce sport se sont rendus à Joliette pou rvoir évoluer les Alouettes et ceci a eu pour effet de faire reprendre nos activités dans un avenir rapproché. Si plusieurs joueurs sont disponibles pour compléter un alignement nous pourrons jouer quelques parties d'exhibition durant les prochains mois. Le manque de personnel nous a obligés à quitter la Fédération du Football de la Mauricie, mais avec l'acquisition de nouveaux joueurs nous pourrions former une équipe très représentative pour Crabtree. Connaissant l'ambition et le désir de jouer des jeunes, je suis certain que nous pourrions compléter un alignement autour de vétérans qui seraient de retour sur l'équipe cette année. Sans doute que la popularité toujours grandissante de ce sport et avec la venue des Alouettes dans la région, où nous pourrons prendre beaucoup d'expérience, nous pourrions profiter de la circonstance pour bâtir une équipe plus jeune dans le plus grand intérêt et l'esprit sportif de Crabtree.

* * *

BILLETS POUR LA JOUTE DES ALOUETTES

Il reste encore quelques billets pour la joute inter-club que disputeront les Alouettes au stade de Joliette dimanche prochain à 8.30 p.m. Ces billets sont actuellement en vente à la Mercerie Michel Généreux et j'en possède moi-même. Actuellement, les billets s'écoulent rapidement. Tous ceux qui désirent assister à cette joute feraient bien de retenir leurs billets le plus tôt possible puisqu'ils seront retirés du marché jeudi soir. Les billets qui resteront seront remis à la direction des Alouettes qui s'en servira pour satisfaire une demande grandissante de l'extérieur. Lundi, j'ai eu l'occasion de rencontrer le nouveau et sensationnel quart-arrière des Alouettes Sandy Stephens, qui a fait sensation dans les collèges américains l'an passé. Actuellement, Stephens est en très bonne condition physique et il est très confiant pour la saison qui s'en vient. A la question que je lui posai à l'effet de savoir s'il jouerait au poste de quart, étant donné la vive opposition de Joe Francis, Stephens a répondu: "Soyez certain que je serai là", et il a déclaré que le Séminaire de Joliette était un des endroits les mieux organisés qu'il ait eu l'occasion de voir. Quand On considère que ce joueur a parcouru les plus grandes universités des Etats-Unis, ceci est un honneur pour notre région. Je crois, pour avoir vu Stephens à l'oeuvre dans quelques parties l'an passé, qu'il a tout ce qu'il faut pour conduire les Alouettes à la Coupe Grey.

* * *

LES BRAVES SUBISSENT DEUX DEFAITES

Dans le domaine du baseball, les Braves de Crabtree de la Ligue Rurale ont subi deux défaites en fin de semaine contre le club St-Thomas. Dans la première joute disputée à St-Thomas les Braves ont fait preuve de nonchalance et par le fait même ont commi plusieurs erreurs pour encaisser un cuisant revers au compte de 10 à 2 Pierre-Paul Blouin a débuté au monticule pour Crabtree mais a dû céder sa place à Laurent Laporte qui fut suivi par Wilfrid Chevrette et Gaston Rivest au monticule. Dans la deuxième joute du programme double, disputée à Crabtree dimanche soir, le club St-Thomas a démontré encore une fois beaucoup de classe et a triomphé des Braves au compte de 9 à 7 dans une joute chaudement disputée au stade municipal. Dans cette te joute il s'en fallu de peu que les Braves retrouvent le chamin de la victoire. En effet, dans la dernière manche, avec trois hommes sur les buts et seulement un retirait, les joueurs du pilote Etienne Racette furent incapables de profiter d'une telle oppportunité. Les deux joueurs suivants furent retirés au bâton et la partie se termina par une autre défaite. Avec ces deux défaites de fin de semaine de même que le club Joliette qui a subi deux défaites, les Braves ont perdu la première position qui est passée aux mains du club Maskinongé.

* * *

LA POPULARITE DU GOLF GRANDIT CHEZ NOUS

Le golf, autrefois le sport de la classe riche, et maintenant à la portée de la classe moyenne. C'est pourquoi, depuis le début de l'année, plusieurs joueurs de chez-nous pratiquent ce sport. Les clubs de golf de Joliette, Berthier et Rawdon étant tout près, ceux qui veulent pratiquer ce sport en ont l'opportunité. C'est donc chez un groupe de plus en plus nombreux que l'idée d'organiser un tournoi de golf pour ceux-là qui pratiquent ce sport depuis seulement un ou deux ans, fait son chemin. Les joueurs sont des plus intéressés dans pareil tournoi. Il ne reste plus maintenant qu'à former un comité qui se chargerait de l'organisation et de l'enregistrement des joueurs aptes à être admis à cette compétition. Ce tournoi pourrait être disputé sur la parcours du club Joliette ou celui de Berthier selon les conditions. La parole et l'organisation de ce tournoi est entre les mains de tous ceux qui en désirent un tournoi... les golfeurs.

Grand Chevalier du Conseil 3074 de St-Jacques

M. Alain Beaudry, de St-Jacques, qui a été élu Grand Chevalier du Conseil 3074 de St-Jacques. Nos félicitations.

RESTAURANT JEANNOT

Jean Lachambre, prop.

SPECIALITES

Bar-B-Q — Spaghetti — Club

Revues — Journaux — Magazines

"Dégustez dans la Joie"

Tél. 754-2775 **Crabtree Mills**

9 mai-jno.

Avec les hommages de la

Municipalité - Crabtree

Denis Cadieux Roch LaSalle Maire Guy Théroux

Georges A. Hétu et ses Gervais DesRochers

Armand Marchand Conseillers Paul Thibodeau

"La Joie de Vivre Chez-nous"

Jean-Denis Payette, Secrétaire — **Tél. 754-2402**

9 mai-jno.

METROPOLE

MARCHE BERTRAND PAYETTE

35 — 8e Ave. Crabtree Mills

Timbres Fleur de Lys — **TEL. 754-2464** Epicier-Boucher — Fruits & Légumes

"C'est un plaisir de vous servir"

9 mai-jno.

LE CONSEIL 4729 CRABTREE

des

CHEVALIERS DE COLOMB

Frère Olivier Brouillette, Grand Chevalier et son Conseil

Bureau Tél. 754-2225

"La fraternité dans la Joie"

9 mai-jno.

Instituteur ou institutrice demandé

La Commission Scolaire de St-Damien de Brandon demande un instituteur ou une institutrice qualifié pour enseigner à une 8ème année générale de garçons. Bon salaire. Pour de plus amples renseignements s'adresser au **SECRETAIRE-TRESORIER**

St-Damien de Brandon **Co. Berthier**

8571-4 juil.-?fs.

VENTE GIGANTESQUE ANNUELLE VENTE

A Marlene FASHION Shops INC. A

1¢ 1¢

ROBES
Rég. 3.98
2 PR 3.99
Rég. 8.98
2 PR 8.99
Rég. 12.98
2 PR 12.99

MANTEAUX

11.11

MANTEAUX DE PLUIE
Rég. 9.98

2 POUR 9.99

VENTE 2 Pour 1+1¢ VENTE

TABLIER DE CORDONNIER .81

TOUTE NOTRE MARCHANDISE EST REDUITE DE 30 à 50%

JUPES CRAQUEES 2.91

BOURSES

Rég. 2.98
2 POUR 2.99

BAS
Première qualité

Rég. .79
2 PR .80

2 Pour 1+1¢

SHORTS
Rég. 1.98
2 PR 1.99

BLOUSES
Rég. .98
2 PR .99

PANTALONS SLIM
Rég. 3.98
2 PR 3.99

BERMUDAS
Rég. 2.98
2 PR 2.99

Marlene 346 NOTRE DAME — 346 rue NOTRE-DAME, JOLIETTE — CONFECTION POUR DAMES — PL 3-9268 — chez Marlene 346 NOTRE DAME