La Patrie

51e ANNEE — No 166 — 1ère PAGE SAMEDI 29 JUIN 1929

Madame André Brissette-Nos (Jeanne Ouellet) dont le mariage fut célébré dernièrement à St-Viateur d'Outremont. (La Photographie LaRose).

Dans le pays historique qu'a chanté Longfellow En Acadie, le puits d'Evangéline. — In the historical country of Acadia Evangeline's Well. (Photo National Canadien).

Une superbe photographie du Grand Lac Matane et de la si pittoresque région environnante prise du haut des airs (Clichés de la Compagnie aérienne franco-canadienne, Montréal)

Lolla Hyams une étoile de la troupe Metro-Goldwyn-Mayer, personnifiant l'Américaine à l'occasion du 153ème anniversaire de la signature de la déclaration de l'Indépendance des Etats-Unis. — It was for such loveliness and beauty as is Lolla Hyams that just 153 years ago, was signed the Declaration of Independence of the United States. Hooray for the Fourth of July and this pretty Metro-Goldwyn-Mayer player.

Mme Clarence Kennedy (Yvette Galibert) dont le mariage fut célébré le 4 juin, à Ste-Madeleine d'Outremont, photographiée avec sa dame d'honneur, Mlle Gilberte Galibert, et ses demoiselles d'honneur, Mlles Pauline Fleury, Jeanne Dussault et Mme Lawlor Leblanc et sa petite bouquetière, Louison Galibert. (Photo Rire Studio, rue Ste-Catherine Ouest).

Claire Patten, hôtesse d'un établissement de danse de New-York, qui a récemment épousé Archibald Graustein, président de l'International Paper & Power Co. à El Paso, Texas. — Claire Patten, New York dance hall hostess, who recently wed Archibald Graustein, head of the International Paper & Power Company, in El Paso, Texas.

M. René Hébert et Mme Hébert (Annette Cusson) dont le mariage fut célébré le lundi 3 juin dernier. Madame Hébert est la fille de M. et de Mme J.-Horace Cusson, et M. Hébert, le fils de M. et Mme J.-B. Hébert. (La Photographie LaRose).

Le plus gros arbre à caoutchouc de la Californie méridionale. Il se trouve malheureusement au centre de la partie industrielle de Los Angeles. L'on y pendit souvent autrefois des voleurs de bestiaux et de chevaux. Le tronc a 11 pieds de diamètre. — Southern California's largest rubber tree. It grew unfortunately in the middle of what is now industrial Los Angeles. It served as a hangman's tree. The tree trunk measures 11 feet in diameter.

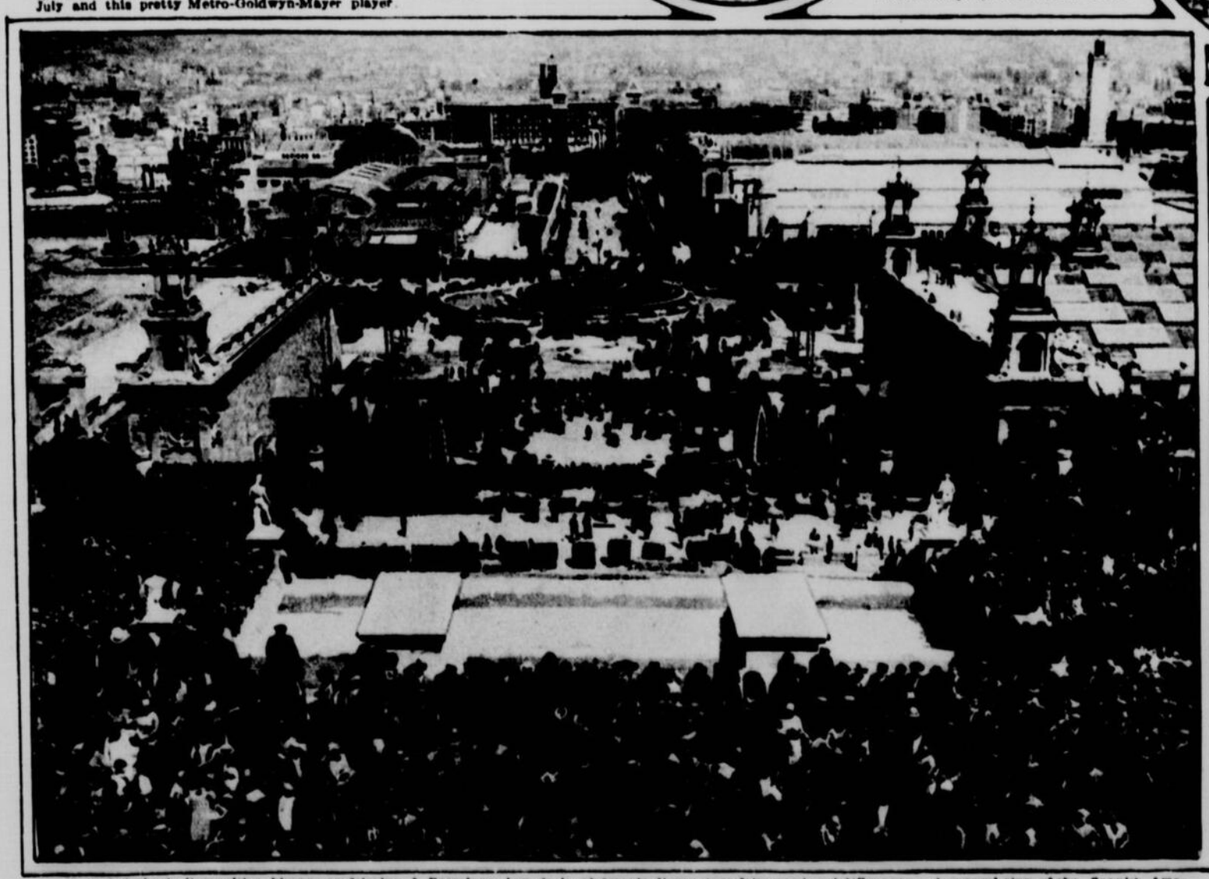

Vue générale de l'exposition hispano-américaine, à Barcelone, lors de la cérémonie d'ouverture faite par le roi d'Espagne.—A general view of the Spanish American exhibition at Barcelona, during the opening ceremony performed by the King of Spain.

Le président Hoover adresse un fervent appel pour le maintien de la paix du monde pendant la cérémonie au cimetière National d'Arlington à la mémoire des soldats tombés durant la guerre. — Photo shows President Hoover delivering his address during Memorial Day services at the Arlington National Cemetery.

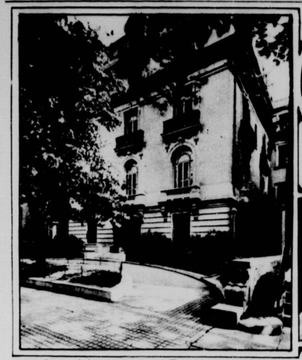

Le palais pour la Légation canadienne à Washington que le gouvernement du Canada a acheté de Mme Ansel Whitfield, par l'intermédiaire de l'honorable M. Vincent Massey, ministre du Canada aux Etats-Unis. — The Canadian Government, through Hon. Mr. Vincent Massey, Canadian Minister to the United States, has purchased the palatial home of Mrs. Ansel Whitfield, 1766 Massachusetts Avenue, Washington, for the Canadian Legation. (Photo C.N.A.)

M. Arm. Clavet, membre du Cercle dramatique du Sacré Coeur de Jésus, de Québec. (Photo W. Thimineur, Québec).

Guy, enfant de M. J.-P. Houle et de Mme Houle (née Germaine Mathieu) de Montréal.

Ce charmant bébé porte le nom de Maurice et est âgé de 10 mois et demi. Il est l'enfant de M. et Mme David Prévost, née Berthe Rompré, de St. Jonsbury, Vt.

Groupe des élèves anciennes et actuelles du Couvent Saint-Ephrem d'Upton, dans le comté de Bagot. Cette photo a été prise récemment lors des fêtes jubilaires du couvent. Cette institution, fondée il y a cinquante ans, compte maintenant près de quinze cents élèves répandues dans le monde entier. Ce couvent est sous la direction des religieuses de la Présentation de Marie. En haut tout à fait, la Révérende Mère Provinciale Soeur Sainte-Jeanne de Valois.

Mlle Gaby-Albina Vézina, fille de M. et Mme Jos. Vézina, de 12 ans, Grand'Mère, (Photo Thimineur, Québec).

Marie-Claire, enfant de M. et Mme Rodrigue Constantineau, de Brownsburg.

Un coin de Paris, durant la nuit. La rue du Faubourg Montmartre. — Paris by night. Night Life. Faubourg Montmartre Street.

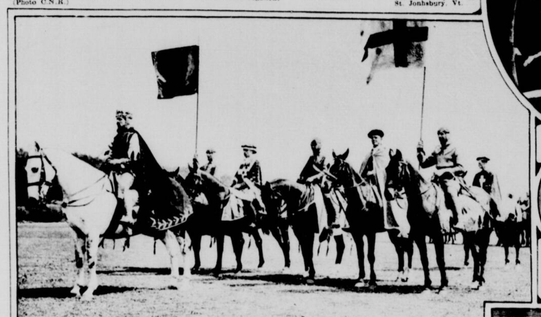

Durant la récente course automobile de Monte Carlo, l'on voit ici l'un des concurrents, M. Caracciola, passant sous un viaduc dans une Mercédès, à grande vitesse. Monte Carlo's Grand Prix. This photo shows M. Caracciola in a Mercedes, entering tunnel during the race.

Dans ce modèle parisien, le dessinateur parisien s'est plu à apporter une certaine note négligée dans la coupe. Composé de trois pièces, cet ensemble est fait de velours transparent vert et de crêpe, patron-mouchoir très nouveau. Modèle de la collection parisienne de la Maison Holt, Renfrew — An air of studied nonchalance was achieved by the Paris designer of this three-piece ensemble. The coat is fabricated of feather-weight transparent velvet and the youthful frock and kerchief are frost crepe. From the Holt, Renfrew collection of Paris importations.

Version nouvelle de l'ensemble trois-pièces. La blouse et la jupe sont de crêpe plat uni, de nuances contrastantes, et la laquette à patron brodé. Modèle fourni par la courtoisie de la Maison Holt, Renfrew & Co. — An unusual version of the three-piece ensemble, developed in finest flat crepe. The coat is given distinction by wave-effect all over embroidery. By courtesy of Holt, Renfrew & Co.

Un modèle parisien de haute nouveauté pour l'été avec le cul-pèlerine d'allure très féminine. Cette robe est taillée dans un crêpe-plat imprimé de belle qualité. Le chapeau à large bord complète élégamment cet ensemble. La robe et le chapeau sont des modèles de la Maison Holt, Renfrew & Co. — A Paris model frock for summer wear wherein the cape-collar highlights the feminine mode. Fabricated in an exquisite quality of printed flat crepe. The shady, wide-brimmed hat is an important note in the toute ensemble. Dress and hat from Holt, Renfrew & Co.

Robe du soir en taffetas absinthe dont la jupe est composée de trois volants en forme très égaux et garnie d'un large noeud formant un long panneau. Anita Page nous apparaît ravissante dans cette toilette.— Dance frock of taffeta in the new absinthe color with skirt of three circular flounces. Worn by Anita Page, Metro-Goldwyn-Mayer player.

Symphonie en noir et blanc. Dorothy Janis, étoile du Metro-Goldwyn-Mayer, est ravissante dans cette robe de satin agrémentée d'une jolie cape. — Black and white costume is worn by Dorothy Janis, Metro-Goldwyn-Mayer player.

Etes-vous Honteuse? Timide? Embarrassée?

A CAUSE DE

POILS FOLLETS

SI OUI, VENEZ AU

DERMIC INSTITUTE

et laissez-nous vous enseigner la méthode la plus sûre et la meilleure pour enlever de façon permanente vos poils superflus indésirables.

Nous pouvons éliminer cette terrible sensation que tout le monde a le regard sur vous et que vous vous faites remarquer. Donnez-nous l'occasion de vous le prouver — et votre figure retrouvera sa jeunesse d'antan et rappelez-vous que — — —

Sans un Teint Velouté, Nulle Femme ou Fille ne saurait être attrayante.

Peut-être abusez-vous vous-même d'un teint naturellement superbe. Notre traitement laissera une enviable souplesse de texture qui reflète si bien la jeunesse — et il n'y a pas de doute que votre propre charme vous surprendra.

Consultation sans frais — Garantie de remise d'argent.

DERMIC INSTITUTE

Suite 330-304
Immeuble Medico Dental,
1386, rue Ste-Catherine O.,
Montréal. UPtown 5053.
Demandez la brochurette gratuite D

Beauté de Brunette

Les cheveux bruns, ternes et sans vie, resplendissent d'une incomparable beauté après un shampoo de Evan Williams "Graduated".

Six shampoos distincts pour chaque teinte de cheveux, dans toutes les bonnes pharmacies.

Préparation et emploi
EN VENTE PARTOUT
Concessionnaires exclusifs pour le Canada
PALMER LIMITED
MONTREAL

Evan Williams
HENNA
SHAMPOO

ASHES OF ROSES
BOURJOIS

Le Velouté des Pétales de Roses pour votre Peau

Une peau embellie par l'usage de la Poudre pour la Figure "Ashes of Roses" de Bourjois est aussi douce que la surface satinée des pétales de rose... car cette poudre est plus fine que celle que portent les papillons sur leurs ailes délicates.

Elle se mêle d'une façon imperceptible à votre teint et rehausse l'attrait de chacune de vos caractéristiques. Elle fait le charme de la féminité et son odeur suave réjouit l'odorat.

Vous la trouvez dans les meilleurs magasins en de jolies boîtes simili-cuir et en délicats comprimés parisiens.

POUDRE pour la FIGURE
ASHES of ROSES

PARFUMS - ROUGES - CREMES
BATONS POUR LES LEVRES

Un ensemble enchanteur pour celles qui savent apprécier la beauté personnelle.

Seuls concessionnaires pour le Canada
PALMERS LIMITED
MONTREAL

GROSVENOR SQUARE, au coeur même de Mayfair—là où comtes, barons, et duchesses créent les usages et formalités de la table—n'est pas plus élégant, plus chic et plus correct que le dessin Community Plate auquel il a donné son nom.

Pour l'hôtesse moderne, ces pièces d'argenterie — véritables poèmes de grâce et de beauté — expriment mieux que quoi que ce soit les bonnes manières et le goût sûr qui ajoutent encore au charme de l'hospitalité.

Diner de Cérémonie pour Six

Le Dessin Grosvenor

Cuillers à thé Grosvenor, pour six $4.25
Plat à légumes double 22.50
Service complet pour six 34.25
Service à thé Grosvenor 3 mor.... 67.50

Autres modèles d'égale beauté ...chez votre bijoutier

ONEIDA COMMUNITY LIMITED

COMMUNITY PLATE

Par les fabricants de Tudor Plate

"Les cuisines CLARK vous aideront"

La qualité des mets préparés "CLARK" est garantie—

Aide pour les jours affairés
Mets excellents pour toute journée

Il est facile de servir d'excellents repas, sans ouvrage de l'ordinaire, en employant les Mets Préparés CLARK.

A peu de dépense, vous servez soit froids, soit réchauffés des mets apprêtés dans les célèbres cuisines CLARK à Montréal, avec le choix des viandes et des légumes canadiens, par des cuisiniers experts, selon des recettes éprouvées et invariables. Vous les achetez dans leurs boîtes à l'épreuve de toute contamination.

Quand il fait chaud laissez faire l'ouvrage par les cuisiniers CLARK—

Quand les appétits ralentissent — tentez-les avec les Mets Préparés CLARK—

Quand les visites imprévues dérangent vos menus, que les Mets Préparés CLARK vous retirent de l'impasse.

Vous avez le choix d'un assortiment très varié qui comprend les mets suivants:

Soupes CLARK: treize sortes, toutes aussi délicieuses les unes que les autres.

Plats complets CLARK: Dîner Bouilli Canadien Clark, Célèbres Fèves au Lard Clark, Spaghetti cuit Clark avec Sauce aux Tomates et Fromage, etc.

Pâté de Veau, Jambon et Langue CLARK et d'autres spécialités pour collations, pique-niques, etc.

Viande Emincée aux Fruits à l'anglaise CLARK pour de meilleurs "mince-pies."

Ketchup aux Tomates CLARK, au bouquet exquis des tomates "Northern" CLARK — une variété spéciale.

Maintenez en réserve une provision des Mets Préparés CLARK — ils vous assurent des repas meilleurs et plus vite apprêtés.

En Vente Partout

W. Clark, Limitée, Montréal

Etablissements à Montréal, P.Q., St-Rémi, P.Q., et Harrow, Ont.

La "PATRIE", pour intéresser ses lecteurs, publie chaque Samedi un supplément comique très varié en couleurs.

La Patrie
DE MONTRÉAL

La "PATRIE" publie chaque Samedi des pages comiques en couleurs qui s'adressent particulièrement aux enfants.

LES AMIS

MARGOT TRAVAILLE TROP

Le Royaume des Femmes

POUR UN MARIAGE D'APPARAT

LILIANE. — En crêpe satin ivoire infiniment souple, une robe de mariée, charmante et gracieuse, dont la traîne est de dimension moyenne. Le corsage est drapé, prenant les hanches. Le voile en tulle application est fixé simplement par un ruban de faille blanche. Souliers en lamé d'argent.

NICOLE. — Une demoiselle d'honneur ennuagée de tulle bleu vif, avec capeline en feutre même ton et velours. Nous voyons la taille bien remontée à sa place et la jupe plus longue, formant des pointes très accentuées.

BLANCHE. — Une robe de même tulle, de même couleur, dans le style Greenway. Le corsage, boutonné dans le dos, à d'exquis petits mancherons Empire. Souliers plats en satin bleu.

Le mariage

Le mariage peut-il tuer l'amour? A mon avis, le mariage ne tue pas l'amour. Voici pourquoi...

Il y a deux sortes de mariages, le mariage de raison, le mariage d'amour.

Le mariage de raison fait souvent, bien souvent, naître l'amour, donc, il ne le tue pas...

Quant au mariage d'amour, il peut souvent, bien souvent, donner des désillusions. Il y a loin du rêve à la réalité; or, quand on se marie on ne voit que les qualités de l'aimé, on porte le délicieux bandeau de l'amour. Le mariage fait glisser ce bandeau; l'amour est alors atténué, mais il ne meurt pas fatalement. Il est comme ces arbres qui ont des branches desséchées, mais qui ont aussi des rejetons. Dans le mariage, l'arbre vieillit, se casse, la plupart du temps il ne meurt pas, car il reste en place...

L'union libre, au contraire, tue l'amour; comme dans le mariage, un peu plus tôt, un peu plus tard, le bandeau tombe aussi, alors, c'est la séparation, plus de support, plus de concessions mutuelles. C'est l'arrachement de l'arbre, et c'est fatalement la mort de l'amour!

LE ROSSIGNOL

Lorsque la nuit d'été rêveuse semble attendre
Une douce venue, et que d'un voile tendre
La lune fait trembler les arbres du jardin,
Quand la brise n'est plus qu'un long soupir, soudain
Oppressé de désir, d'amour et de silence,
Le chant du rossignol comme un jet d'eau s'élance,
Frais bouquet retombant d'aveux et de sanglots,
Fontaine musicale entraînant dans ses flots
Les frissons de l'aurore et de l'ombre nocturne,
Gouttes d'or que la nuit rassemble dans son urne,
Fusée épanouie en sons, planant longtemps
En pétales d'éclairs sous les cieux palpitants,
Traits radieux jaillis d'un coeur saignant d'artiste,
Hymne à la fois si pur, si profond et si triste
Qu'on croit voir tout à coup dans le ciel de pâleur
Les astres lentement couler comme des fleurs...

Charles DORNIER.

Le Talisman du Pharaon

C'est le titre d'un roman que je viens de recevoir, et dont la trame se passe au pays du soleil.

L'auteur qui s'est laissée charmer par les récits enchanteurs du berceau des Pharaons, nous y fait vivre, pendant une couple d'heures, comme si elle nous racontait un épisode d'un voyage qu'elle aurait fait elle-même, et cela est intéressant.

Avant de faire la découverte du "Talisman du Pharaon", nous passons par une suite de péripéties se déroulant avec enchaînement, au milieu du mystère des sables brûlants.

Pendant cette promenade en Egypte que nous fait entreprendre notre collègue de "La Presse", on fait la connaissance de savants, d'êtres intelligents et bons, des fourbes entreprenants et cruels comme dans le grand roman de l'humanité, puis de l'amour... "plus fort que la mort" et qui triomphe enfin; et c'est là "l'oasis du désert" par où se termine, fort heureusement, ce bon roman qui se respecte, le livre de Michelle de Vaubert.

Je ne me suis pas attardée à découvrir ce que des critiques appellent couramment des vices de littérature; j'y ai trouvé, à part "le talisman" un style simple et clair. Ces deux qualités suffisent, à mon sens, pour appeler l'encouragement. Il faut de plus féliciter l'auteur de l'effort qu'elle n'a pas craint, et de son courage, car il en faut, en notre pays, pour risquer de lancer un roman.

Et puis, si j'étais l'heureuse soeur Huguette à qui l'auteur dédie son premier livre, avec cette mention: "la seule qui a eu confiance", je serais fière d'avoir soutenu de ma foi des ailes qui voulaient s'élever. Madame Michelle de Vaubert, en s'en souvenant s'est révélée mieux qu'écrivain: tout simplement femme.

La préface est de Monsieur Olivar Asselin, c'est dire que l'auteur a voulu donner un très heureux prélude au récit qui va suivre.

LOUISE.

DIALOGUE

—Que t'a-t-il dit, l'Amour, penché vers ton oreille?
—De l'attendre en chantant à l'ombre de la treille.
—Et qu'as-tu répondu? — Que j'y portais mes pas.

—Que t'a-t-il dit, l'Amour, penché sur ton sourire?
—Que du mal qu'il m'a fait il s'était repenti.
—Et qu'as-tu répondu? — Que je croyais son dire.
—Tu souffriras encor, car l'Amour ta menti.

—Que t'a-t-il dit, l'Amour tendre et bon comme un frère?
—Qu'à force de pleurer, je le pourrais fléchir
—Et qu'as-tu répondu? — Je l'ai laissé partir.
—Tant pis, pour une fois, l'Amour était sincère.

LEON SOULIE.

Pour le logis d'été

Pour le logis d'été il faut des garnitures sobres et peu coûteuses. Vous réaliserez celui-là à peu de frais: du voile de coton blanc, bleu pâle ou framboise uni, feront les grands rideaux; le même, bordé de pois, servira à exécuter la cantonnière, simple volant plissé, bordé d'une tresse, et le store. Les rideaux de vitrage seront en tulle filet à réseau fin.

Missive

A toi Bernadette, avec la pensée de grande soeur Gita

C'est l'heure où là-bas le vieux clocher chante l'angélus... A travers la verte campagne, vers le ciel bleu, les sons s'égrènent un à un, et rapides en échos aux alentours. Plus nettement les cloches de Saint-Hilaire répondent joyeusement, puis leurs voix de cristal se marient délicieusement dans l'air embaumé de mille parfums discrets, dont la tiédeur nous frôle... Maintenant, les sons viennent expirer au bord des flots qui les accueillent comme s'ils étaient attendus. Notre rivière est si jolie aujourd'hui, le soleil y met tant de sourires qu'elle se froisse avec un bruit de rires sous le geste léger de l'aviron. Puis... je laisse l'eau effleurer mes doigts au passage, et sur son azur gris-bleu, ils tracent de petits sillons...

Vois comme la nature se fait belle et grandiose pour célébrer l'aurore de tes quatorze printemps.

Avec la brise, nous frôlent comme des espoirs caressants... est-ce au ciel bleu que l'oiseau lance ses roulades sonores? Enfin, je voudrais enfermer chaque trille joyeux pour mettre plus de gaieté stable dans ta vie d'adolescente...

Et... que te souhaiterais-je? Petite soeur à l'âme candide, puisses-tu toujours conserver ces trésors de ton innocence! Tes yeux ne se sont encore posés que sur les fleurs de l'existence, et puissent-ils ignorer toujours l'amertume qui fait perler des larmes au bord des cils... Ces pleurs d'enfant que le soleil du midi sèche rapidement... ils sont encore ton partage! Garde-les toujours, car s'ils altèrent un instant la pureté uniforme de ton azur bleu, le calme revient encore plus éclatant...

Je voudrais pouvoir te dire encore: Plane vers l'idéal, touche de la main ces cimes inaccessibles, capte-les pour les faire tienne à jamais. Qu'un bonheur pur et sain enivre ta vie, n'aime que la vérité... car le bonheur que tous nous cherchons en vain, que je voudrais que tu acquières... réside dans le secret d'une âme pure...

Beloeil, ce 19 juin.

Petite Polémique

PRINCE DE LA SATIRE à Frileuse—Le moquer de vous? A Dieu ne plaise! Louanges et blâme, sont ce qu'il y a de plus sincère à votre sujet.

Quoi? Vous êtes étonnée, parce que j'hésite devant le sourire ironique possible d'une "pauvre petite fille"! Par les trois mousquetaires, d'où vous vient cet étonnement? Mais, est-ce que le brave Cyrano de Bergerac n'a pas été lui-même ensorcelé par la grâce captivante de sa cousine, au point de lui promettre de protéger son "cher petit baron"?

Frileuse, s'il était exagéré de vous comparer à Roxane, il ne l'est certainement pas de vous dire que je n'ai pas eu affaire à une pauvre petite fille en vous écrivant. En vérité, flatterie à part, ce n'est pas pauvreté, mais richesse d'arguments que je trouve ordinairement dans vos polémiques; puis... dans la jolie tête de l'échangiste qui les compose, ce n'est pas petitesse, mais grandeur d'esprit qu'il y a. Auriez-vous, par hasard, fait allusion à votre physique, que je aussi je ne trouverais rien de pauvre ni de petit, puisque vous croisez le fer, quoique "Frileuse", avec les plus fines lames du "Royaume" et cela, sans avoir de frisson sur la peau, s'il vous plaît!

Vous voyez, ma toute belle, qu'il n'y a rien d'humiliant pour moi, d'avoir hésité devant votre sourire ironique, et pour avoir eu de vives appréhensions, au sujet de la nuance de votre regard, que je suppose..... très moqueur et un brin fascinateur.

Bien que vous m'en ayez dissuadé, je vais continuer à lire Delly, que j'apprécie beaucoup comme tous les écrivains honnêtes du reste! Oui, je vais continuer à le lire, même si cela pouvait donner à notre spirituel ami, Second Mousquetaire, l'avantage de s'amuser à mes dépens.

Vous êtes vraiment trop bonne de vous apitoyer sur mon sort à ce sujet, si Second Mousquetaire veut se moquer de moi, laissez-le faire! Je saurai bien à l'exemple de Cyrano de Bergerac, lui faire sentir l'odeur de la kirofléé!

Chère amie, l'écrivain mentionné au début ce n'était pas Voltaire, mais bien Delly, puisqu'il était question de cet auteur dans mon communiqué. Toutefois, comme vous avez donné une appréciation sur ces deux écrivains, je ferai aussi de même.

Si ma mémoire m'est fidèle, vous avez déjà dit de Delly, que c'était un auteur bon pour les enfants en nourrice. Frileuse, voilà un jugement tout à fait injuste. Que veut Delly: procurer un passe-temps agréable et honnête à ses lecteurs, n'est-ce pas? Réussit-elle? Parfaitement! Qu'importe, à présent que ses romans ne soient pas écrits dans le style pompeux de Messieurs les Académiciens ou dans le style fade des philosophes! Oh! vous n'êtes pas la seule à prétendre que les romans de Delly sont inférieurs aux contes de Perreault, quantité de Philaminte, d'Armande et de Bélise, qui, en littérature n'ont de soupirs que pour leur Trissotin, pensent aussi comme vous ou à peu près, Frileuse, vous ne devriez pas oublier qu'avant de critiquer un écrivain quelconque, il faut avant tout, se demander et le but qu'il pourrait en écrivant est honnête et non pas examiner seulement la qualité du style ou la renommée du personnage qui écrit!

Pour ma part, je laisse aux membres de l'Institut et aux Messieurs de l'Académie, le soin de procéder de cette façon-là! Ainsi je croyais avec Victor Hugo, qu'il faut absolument admirer le génie comme des brutes; j'admettrais volontiers avec vous que Voltaire fut un génie, mais comme en littérature je n'ai d'admiration que pour les écrivains honnêtes, j'admets que Voltaire avait du génie, qu'il avait reçu du "Ciel" un talent d'or! mais comme il ne possédait plus un seul "iota", lorsqu'il eut à rendre ses comptes, je dis que Voltaire ne mérite aujourd'hui que deux choses: du mépris pour ses écrits et pour son âme, de la pitié; si toutefois il est permis à un catholique d'avoir ce sentiment à l'égard de cet insolent blasphémateur qui durant cinquante ans se paya ce luxe satanique de ridiculiser le Christ et le catholicisme!

Les petits soldats

"Ils aiment la guerre.
"Ces petits soldats,
"Ne redoutant guère,
"Périls ni combats".

J'ai vu hier les petits soldats de mon village qui paradaient à la revue de leur régiment-né, et cette ballade que fredonne volontiers ma sœur guerrière me paralysait rythmée avec la cadence de ces militaires en herbe.

Comme ils étaient fiers ces jeunes écoliers dont les plus petits, sont des bambins encore chauds des caresses maternelles; juvénile vision d'honneur de demain ils semblaient dans leurs gestes de bravoure, leur air crâne, leur attitude de gentilhomme, braver la destin avec un optimisme confiant presque hardi.

Et sous les rayons ardents du soleil ils marchaient toujours sans se lasser comme métamorphosés sous l'uniforme d'une race de braves, qui leur donnait aux yeux de l'assistance comme un prestige fait d'admiration et de respect, car ces petits dans leur franchise et leur candeur évoquaient en nous ces autres grands soldats qui vaillamment, dépensèrent leurs talents donnèrent même leur vie pour la défense du drapeau. Les plus jeunes essayaient de se grandir davantage pour se mettre plus à la portée de la haute et imposante silhouette du colonel qu'ils mesuraient du regard sans trêve et qui saluaient le "général gaîté" d'un air grave et d'un geste impeccable.

Pour terminer la scène les autres soldats exécutaient des exercices de gymnastique, initiant à cette occupation toute la force de leur volonté d'enfant. La foule sympathique qui prêtait une attention soutenue à leurs faits et gestes applaudissait avec enthousiasme en constatant la souplesse et l'agilité des jeunes écoliers qui semblaient ignorer cette inquiétude et demeuraient simples et calmes.

Pourtant j'ai su par ailleurs, combien ce jour de fête avait été attendu, prôné pour ainsi dire à l'avance comme on parle d'une action triomphale, d'un acte d'éclat, car cette démonstration rassemblait sans doute pour le grand nombre l'apogée de ce qu'ils avaient cru à la vie réaliser de cliquetis et de bataille. Malgré l'exhibition, le plaisir du moment, ces petits hommes demeuraient magnifiques de sang-froid et devant cet exemple, je songeais à ces grandes personnes jouissant de la maturité de leurs facultés et qui imitent avec une bêtise impertubable l'immortelle grenouille de la fable.

Chers soldats, quoique soit ce que la vie vous réserve, restez toujours beaux, toujours superbes de vaillance et de foi croyant à votre devoir, à l'exacte consigne militaire de la lutte pour l'existence, simples et fidèles malgré l'incertitude du succès, vous raccrochant sans cesse au drapeau de l'Idéal.

JEANNE-LISE.

L'ÉLÉGANCE

Cette cloche asymétrique est en paille-galon écossaise vert amande relevée d'un ruban de satin uni terminé par une cocarde.

L'Art Culinaire

Pudding aux dattes et aux noix. — 1 tasse de farine, 2 cuillerées à thé de poudre à pâte, 1-2 cuillerée à thé de sel, 1 tasse de dattes coupées fin, 1 tasse d'amandes broyées, 1 oeuf, 1 tasse de sucre, 1 cuillerée à thé de vanille, 1-2 tasse de lait.

Tamisez ensemble la farine, la poudre et le sel. Mélangez les morceaux de dattes et d'amandes à la farine. Battez l'oeuf, ajoutez le sucre graduellement, ensuite la vanille.

Remuez les ingrédients secs, alternativement avec le lait. Versez dans une casserole bien beurrée ou dans des coupes individuelles à consommé. Placez dans un bain-marie contenant de l'eau bouillante et couvrez. Faites cuire dans un fourlent (274-300 degrés) pendant 1 1-2 à 2 heures. Refroidissez. Servez avec de la crème fouettée ou de la sauce à cossetarde. Si l'on sert ce dessert à un dîner du dimanche, on pourra en servir une partie avec de la crème glacée à la vanille. Bon pour six personnes.

LES JARDINS SUR LES TOITS. — UNE PERGOLA

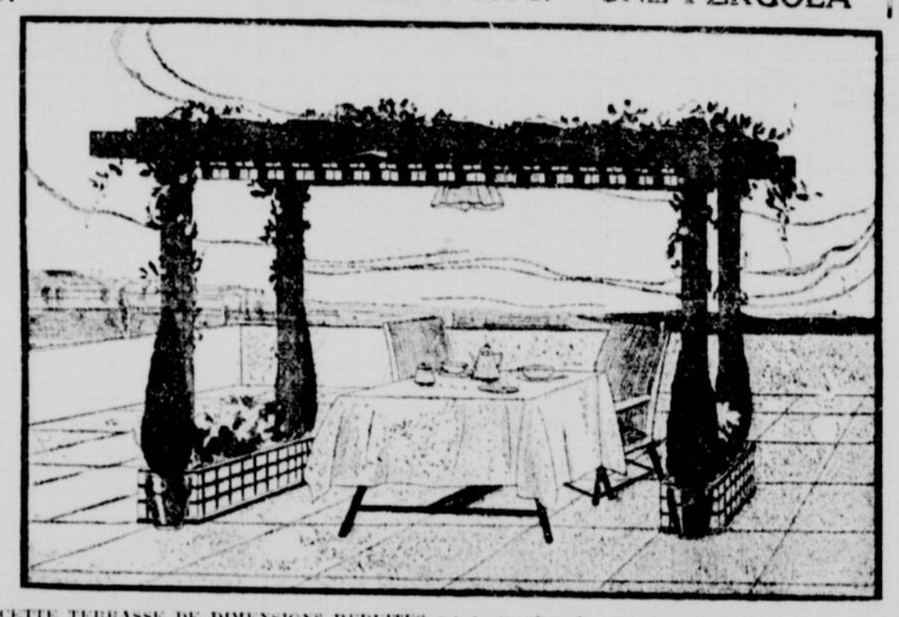

CETTE TERRASSE DE DIMENSIONS REDUITES est toute réservée aux jeux des enfants, aux repas en plein air. Une pergola où s'enroulent des rosiers grimpants, complétée par une tente rayée y prête son ombre. Des caisses servant de balustrade la fleurissent sans l'encombrer.

DANS L'INTIMITÉ

MYONNE à Prince de la Satire—Permettez-moi de vous dire "Vous êtes sévère" pour cette pauvre humanité, et très peu indulgent. Je suis surpasse en vérité d'une telle réponse que "la plus agréable distraction est d'oublier ne fut-ce qu'un instant la foule méchante pour laquelle je n'ai que du mépris". Mais, Prince, tout le monde n'est pas méchant. Serait-il indiscret de vous demander ce que vous auriez répondu si, il y a trois ans? Je pourrais peut-être éclaircir le... mystère. Oui un mystère! Vraiment, je ne puis croire que vous êtes ainsi blasé. Allons Prince malgré le respect que je dois à votre "couronne", je suis étonné de votre sévérité envers le monde et vous demande de bien vouloir m'expliquer un peu... je n'y comprends rien.

MYONNE à Alfred Brunet—Merci d'avoir répondu à ma question. Je regrette de n'avoir pas eu la "Patrie" cette journée-là. Une amie m'a fait part de votre réponse, mais impossible d'avoir le message. Serait-ce un secret du hasard? Merci tout de même, Monsieur et croyez à mes sincères regrets, car j'aime à lire mes communiqués et à y répondre mais voilà... malchance. Sans rancune, n'est-ce pas?

MYONNE à Andrée—Peut-on souffrir plus d'un amour brisé ou d'une amitié brisée? Je vous avoue mon peu d'expérience en amour mais il me semble que l'on doit se consoler plus vite d'une amitié perdue car il y en a d'autres pour remplacer l'ingrate. Mais un amour est souvent... unique et la souffrance se prolonge..... Alors l'amour nous peine beaucoup plus. Qu'en pensez-vous Andrée d'une fille sans expérience sur ce point délicat? Me donnerez-vous votre opinion sur ce sujet?

MYONNE à Sylvette des bois—Une confidence est l'union de deux coeurs amis devant la douleur ou la joie. Il est bon lorsque l'on souffre d'aller verser le trop plein de son coeur dans celui d'une amie sincère, fidèle et affectueuse, comme il est doux de partager la gaieté avec cette même bonne amie. Est-ce ainsi que vous jugez la confidence Sylvette? Dites-le-moi vous-même. Bonjour et à bientôt.

LUCIOLE à Sylvette des Bois—Voir su combien mon sauhait de bienvenue vous plaisait... je l'aurais entre bien avant, je vous assure, afin de voir la couleur de "mon ancienne corolle" se refléter un peu sur votre minois, petite Fée des Bois... Revenez me parler des grands bois "verts et très peu" revêtus de leur "toilette verte". Ce doit être tout un poème que d'être en compagnie ces vieillards Chênes et Ormes... dites-moi ce qu'ils vous racontent? Vous le savez, un "conte" que tissent les Fées avec leurs longs cheveux d'or ne peut manquer de m'intéresser fortement... Aussi, je vous dis: "J'ai pris bien précisément le délicat boulot, ou votre baguette magique avait tracé pour moi quelques mots... et je saurai bien le conserver vous savez, pour ce qui est du plaisant... je vous demande de ne pas le déposer... conservez-le. Il vous fera penser du matin à un autre de ces petits "plats" dont je raffole... Je me sauve, pour avoir plus vite le plaisir "d'attendre un message". Répondez à mes questions?

LUCIOLE à Day Crir.—Vous attendez et désirez mes messages? Tout le même... vous serez peut-être déçue en constatant le départ de "AUTRE" à qui le message s'adressait? Je l'ai reçu avec plaisir cependant, et vous invite à me revenir bien souvent. Je crois que vous avez répondu à une de mes questions sous un nom... comprenant les mêmes lettres que celui-ci... "Deux bonnes sous un même bonnet?" Ma le direz-vous? Revenez.

LUCIOLE à Pinson.—Et puis... vous m'êtes venue... un cet après-midi... et malgré votre grande crainte, manifestée par ces paroles "s'éclie... il pleut... fraîche et pimpante... vous m'êtes venue, et j'ai constaté que la pluie avait tout à fait épargné l'oiseau qui orsaignait pour sa petite taillée soyeuse... Maintenant que l'expérience a réussi, il faudra la recommencer dites? là, vous me reconnaissez j'pas? Et moi je me sauve de peur de me faire pincer, par le bec de Pinson... Sur la même gamme. Sans retour.

LUCIOLE à Generass.—Que faites-vous? Il y a longtemps que je désire votre retour à la page? Nous avez-vous quittés pour toujours? Plusieurs autres nous sont revenus, ne le ferez-vous pas maintenant? C'est vous qui le dites si bien "Sur le pont d'Avignon"... tout le monde y passe... manquerez-vous à votre tour? Nous aimons vous y voir nous faire passer vous savez... Un mot de vous me plairait.

NOTE—Luciole est priée de tenir compte des conditions de l'intimité de répondre aux questions posées.

VENT DU NORD à Brise du Nord. — Quelle sera donc votre surprise, en lisant un écrit de Vent du Nord, mais vous aurez vite compris.

Votre cher et regretté frère, était un de mes amis, que de gais moments nous avons passés ensemble, Courrier du Tsar pourra vous en dire un mot.

Et c'est pour garder dans mon coeur son souvenir, et dans ceux de tous les Echangistes, que désormais Je serai le nouveau, Vent du Nord, vous objecterez-vous à ceci, je ne crois pas.

Je veux qu'il reste inoubliable parmi nous.

Unissons nos prières aux vôtres afin que Dieu, soit miséricordieux.

TERSORO MIO à Canadien — Moi, femme, j'aimerais à flâchir le genou devant le vaillant, le noble, le grand Dollard des Ormeaux. Ne soyez pas surpris que moi, italienne, je puisse donner une telle réponse sur un héros canadien. J'ai appris à admirer quelques-uns de vos grands héros.

TERSORO MIO à Rêve d'Amour —Ca serait presque bon de conter un mensonge afin de devenir presque votre soeur". Mais il faut bien vous détromper—si je ne veux pas abuser de votre amitié— et vous dire que je ne suis qu'une petite amie bien sincère des canadiennes. La fleur que je préfère? Carissima mia je les aime toutes!... Et j'en ai toujours autour de moi, les fleurs sont mes amies, elles charment mes yeux, leurs parfums m'enivrent, j'aime... oh! j'aime les fleurs particulièrement je crois... Le lilas me rappelle des souvenirs que j'apportai à votre Canada. J'aime à enfouir mon visage dans les grappes mauves... le lilas est beau comme un Rêve d'Amour!

PIERRETTE à Andreanne —Merci petite amie, vous ne pouvez savoir quel plaisir vous avez fait à celle qui, depuis longtemps, vous admire en silence. Je conserve, je lis et relis tous vos articles, car vous avez le don d'émouvoir les coeurs et bien souvent j'ai pleuré en vous lisant. Vendredi-vous encore mettre un peu de joie dans les yeux de Pierrette, en venant babiller un peu avec elle et en écrivant de bien belles choses comme toujours. Affectueusement Pierrette.

PRINCE DE LA SATIRE à Tersoro Mio... Je conserverai toute ma vie, pour les relire souvent, vos cinq derniers communiqués, parus le 25 mai 1929.

Il est vraiment regrettable que je ne vous sie pas souhaité la bienvenue plus tôt. Qui sait! Il y aurait eu, peut-être, pour moi, un de ces jolis billets, moitié Italien, moitié Français, et que vous composez si gracieusement! Ceux adressés à Suzel et à Monsieur Alfred étaient tout à fait charmants!

Tersoro Mio, vous aviez rudement raison lorsque vous écriviez ce qui suit à Suzel: "Maudite est la minute où l'honneur sombre, et dire, Madona, que pour un peu d'argent il y en a qui ne craignent pas le naufrage!"

Mon beau "Trésor", si je vous dis, que chez nous, la curiosité est une qualité; m'en voudrez-vous un de ces jolis bilets dans lequel vous faites entrer le mot "Madona?"....

Dans votre langue, vous avez une manière charmante, d'écrire, je nom de nom... "Dio" et "el"; que je serais très heureux de lire ce nom ailleurs que dans votre correspondance que vous m'adressez!

Un échangiste qui désire ne jamais vous déplaire durant votre long séjour au Royaume.

Prince de la Satire.

PRINCE DE LA SATIRE à Pinson. —Mon beau Pinson, Vent du Nord n'est plus du monde, il l'a quitté vers la fin du mois de mars dernier.

Mourir à vingt ans! Ne trouvez-vous pas que c'est bien jeune; quand on est beau et bon comme l'était et échangiste que j'avais le bonheur de connaître intimement! Pinson, lorsque notre ami Courrier du Tzar, m'eut annoncé que son cousin avait quitté la terre, j'ai pensé de suite aux deux superbes vers de Leconte de Lisle dans le Cœur de Hialmar:

"Jeune, brave, fort, libre et sans flétrissures,
"Je vais mourir parmi les Dieux dans le soleil".

"Vent du Nord, possédait, non seulement les nobles qualités énoncées dans le premier vers, mais beaucoup de ces vertus chrétiennes que l'auteur des "Poèmes Antiques" a toujours tenu d'admirer. En terminant ce billet, je me permets d'ajouter pour le bonheur et la gloire de mon ami, vu qu'il était catholique, qu'il a dû entendre parmi les "Dieux" mais avec bien sûr, un trône plus brillant que celui de soleil.

Prince de la Satire

MYONNE à Alfred Brunet. — Notre amie Lucille vous fait parvenir votre billet que j'espérais y trouver, n'ayant pas vu. Toujours complaisante elle me l'a remis et de plus m'aperçois que contrairement à Prince de la Satire qui aime la solitude vous préfèrez le théâtre et les bonnes causeries intimes. Permettez-moi de vous demander pourquoi ma question vous a-t-elle rendue perplexe à ce point? Elle est toute naturelle il me semble La satisfaction étant permise à tous Alors?... En attendant Bonjour.

MYONNE à Coureur des Bois. — Oh! Oui je veux bien que nous nous amusions fort civilités quelques vous goûtez le chocolat, vous aimez les fleurs, les "papillons roses" pour ce dernier vous avez mauvais goût car ils sont charmants... La Promenade avec "amie", devenue "Myonne" pas banale... Oui! Merci les vers communiqués, ils me plaisent fort... Bonjour.

PRINCE DE LA SATIRE à Tersoro Mio... Je conserverai toute ma vie, pour les relire souvent, vos cinq derniers communiqués, parus le 25 mai 1929.

Il est vraiment regrettable que je ne vous sie pas souhaité la bienvenue plus tôt. Qui sait! Il y aurait eu, peut-être, pour moi, un de ces jolis billets, moitié Italien, moitié Français, et que vous composez si gracieusement! Ceux adressés à Suzel et à Monsieur Alfred étaient tout à fait charmants!

Tersoro Mio, vous aviez rudement raison lorsque vous écriviez ce qui suit à Suzel: "Maudite est la minute où l'honneur sombre, et dire, Madona, que pour un peu d'argent il y en a qui ne craignent pas le naufrage!"

Mon beau "Trésor", si je vous dis, que chez nous, la curiosité est une qualité; m'en voudrez-vous un de ces jolis bilets dans lequel vous faites entrer le mot "Madona?"....

Dans votre langue, vous avez une manière charmante, d'écrire, je nom de nom... "Dio" et "el"; que je serais très heureux de lire ce nom ailleurs que dans votre correspondance que vous m'adressez!

Un échangiste qui désire ne jamais vous déplaire durant votre long séjour au Royaume.

Prince de la Satire.

PRINCE DE LA SATIRE à Pinson. —Mon beau Pinson, Vent du Nord n'est plus du monde, il l'a quitté vers la fin du mois de mars dernier.

Mourir à vingt ans! Ne trouvez-vous pas que c'est bien jeune; quand on est beau et bon comme l'était et échangiste que j'avais le bonheur de connaître intimement! Pinson, lorsque notre ami Courrier du Tzar, m'eut annoncé que son cousin avait quitté la terre, j'ai pensé de suite aux deux superbes vers de Leconte de Lisle dans le Cœur de Hialmar:

"Jeune, brave, fort, libre et sans flétrissures,
"Je vais mourir parmi les Dieux dans le soleil".

"Vent du Nord, possédait, non seulement les nobles qualités énoncées dans le premier vers, mais beaucoup de ces vertus chrétiennes que l'auteur des "Poèmes Antiques" a toujours tenu d'admirer. En terminant ce billet, je me permets d'ajouter pour le bonheur et la gloire de mon ami, vu qu'il était catholique, qu'il a dû entendre parmi les "Dieux" mais avec bien sûr, un trône plus brillant que celui de soleil.

Prince de la Satire

MYONNE à Alfred Brunet. — Notre amie Lucille vous fait parvenir votre billet que j'espérais y trouver, n'ayant pas vu. Toujours complaisante elle me l'a remis et de plus m'aperçois que contrairement à Prince de la Satire qui aime la solitude vous préfèrez le théâtre et les bonnes causeries intimes. Permettez-moi de vous demander pourquoi ma question vous a-t-elle rendue perplexe à ce point? Elle est toute naturelle il me semble La satisfaction étant permise à tous Alors?... En attendant Bonjour.

MYONNE à Coureur des Bois. — Oh! Oui je veux bien que nous nous amusions fort civilités quelques vous goûtez le chocolat, vous aimez les fleurs, les "papillons roses" pour ce dernier vous avez mauvais goût car ils sont charmants... La Promenade avec "amie", devenue "Myonne" pas banale... Oui! Merci les vers communiqués, ils me plaisent fort... Bonjour.

TOUTE LA MODE ENFANTINE

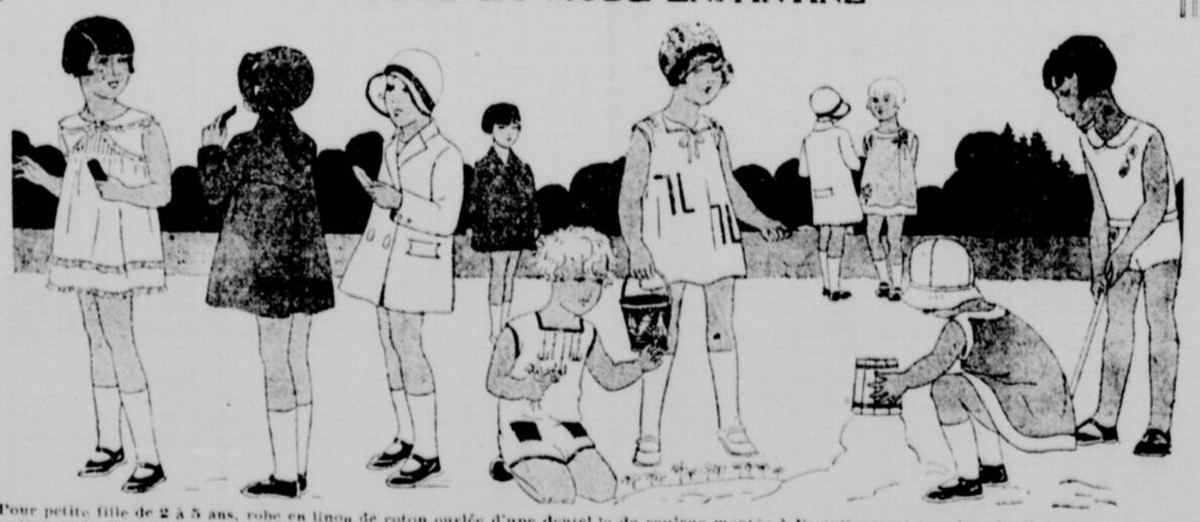

Pour petite fille de 2 à 5 ans, robe en linon de coton ourlée d'une dentelle de couleur montée à l'empiècement par des plis lingerie. — Ce manteau et le chapeau qui l'escorte sont en drap léger framboise. Notez la forme gracieuse de l'empiècement dans le dos. Patrons tracés au recto de la pl. 22 pour 4 ans. — Cette petite redingote beige garnie d'incru stations ton sur ton est charmante pour une fillette de 3 à 10 ans. Patrons tracés au recto de la pl. 22 pour 6 ans. — Des jours ou des points de croix travaillés en couleur garnissent cette barboteuse en tissu éponge blanc. — Pour petite fille de 3 à 6 ans robe en toile bleu lin, agrémentée de jours à fils tirés. — Robe en toile lavande encadrée de toile blanche. Applications de cretonne. Patrons tracés au recto de la pl. 22 pour 4 ans. — Barboteuse en crépon orange brodée en plusieurs brons au point de croix. Patrons tracés au recto de la pl. 22 pour 3 ans. — Pour une jeune maman jupe plissée en kasha beige, blouse lingerie en toile de coton ou toile de soie blanche boutonnée devant.

PATRONS DE BRODERIE DE La Patrie

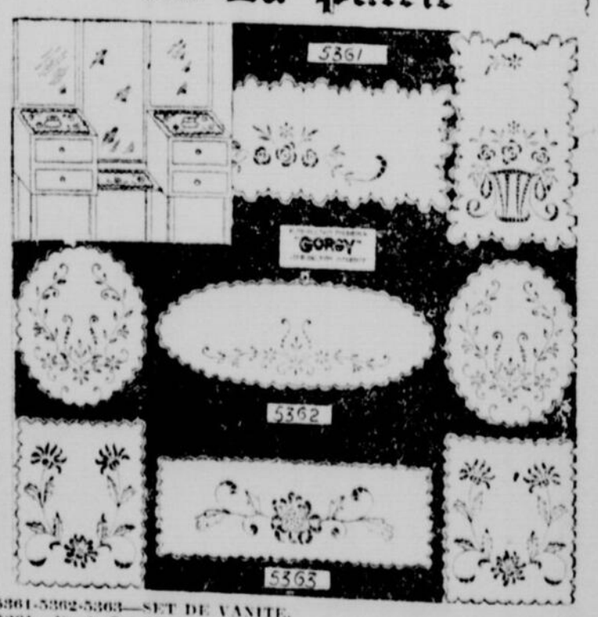

5361-5362-5363—SET DE VANITE.
5361—Un de 7 x 20 pouces. Deux de 7 x 12 pouces. **5362-5363**—Un de 6 x 16 pouces. Deux de 8 x 10 pouces. Patron à tracer, 15c. Au set. Sur toile pure Irlandaise, 50c. Coton à broder C.B., 20c.

Nos lecteurs pourront se procurer les patrons ci-dessus en nous envoyant le prix en bons de poste ou mandat. Toute commande doit être adressée comme suit:

Service des Patrons de Broderie, La "Patrie"

Nous ne nous tenons pas responsable de la perte d'un colis, à moins qu'on nous envoie trois sous supplémentaires, coût de l'assurance postale.

PARADIS DES ENFANTS

PRESTIDIGITATION

LES DES MYSTERIEUX

Le petit tour que je veux vous apprendre, chers lecteurs, est des plus faciles et des plus amusants—d'autant plus amusant que personne le devine. Il vous sera facile de vous procurer deux dés à jouer,

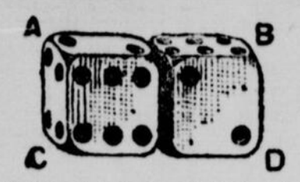

si vous n'en avez pas déjà en votre possession. C'est avec ces deux dés que vous pourrez faire ce petit tour extraordinaire qui étonnera sûrement vos amis, et même vos parents lorsque vous le leur montrerez.

Pour que vous le compreniez bien, je vais d'abord examiner un dé à jouer avec vous. Vous voyez que c'est un petit cube, ayant naturellement six faces, et que sur chacune de ces faces des points ont été gravés. Si vous regardez les points vous verrez que sur une face il y a un point, deux sur une autre et ainsi de suite jusqu'à six; mais ce que vous n'apercevez certes pas, c'est que ces points ne sont pas mis au hasard. Sur la face opposée au point **un** se trouve la face six. Cela donne un total de sept points. A la face **deux** est opposée la face cinq, ce qui fait encore sept. Enfin, au **trois** est opposé le **quatre**, ce qui produit toujours sept.

Maintenant que vous connaissez

les dés, c'est-à-dire les instruments dont vous allez vous servir, voyons le tour. Placez les deux dés sur une table comme ils sont placés ici. Vous aurez devant vous 4 et 2. Dessus il y aura 5 et 3. Sur la table se trouveront les points 2 et 4 et du côté opposé à vos yeux les points seront 3 et 5. Les deux points du bloc formé par les deux dés seront des 1.

Lorsque ces préparatifs seront terminés, prenez le bloc des deux dés entre le pouce et l'index, de façon que votre pouce cache le 4-2, visible sur la figure, et que l'index soit bien allongé de l'autre côté sur le 3-5. Montrez les dés dans cette situation à quelqu'un, et dites-lui de rappeler les points indiqués. Il vous dira qu'il voit 5-3 **dessus**, et si vous tournez la main, qu'il aperçoit 4-2 dessous. Immédiatement, vous affirmez qu'il y a erreur de sa part, que **dessus** il y a 4-2, et que c'est dessous que se trouvent 5-3. Il regarde de nouveau et en effet, les points ont changé invisiblement: c'est le 4-2 qui est dessus, et si vous retournez la main on voit le 5-3.

Explication. Au moment où vous voulez opérer le changement, vous appuyez avec votre index sur le bord AB des dés que vous faites tourner. Ces dés pivotent alors autour de la ligne CD, qui ne quitte pas votre pouce. Ils font ainsi un quart de tour et la face 5-3 qui était dessus, vient s'appliquer et se cacher le long de l'index. Celle qui était le long du pouce et cachée par lui (4-2) se trouve visible en dessus. Le pouce cache alors la face 2-4 qui, avant, était dessous, et qui est remplacée dessous par le 3-5 qui était sous l'index. En faisant le mouvement inverse, les dés reviennent à leur première position. Vous n'avez donc qu'à voir la position des dés indiqués sur la figure et à étudier le mouvement de pivot de gauche à droite et de droite à gauche.

Vous pouvez par le même mouvement faire croire aux spectateurs que vous changez vos dés de place. Pour cela posez vos deux dés. Quand ils seront saisis entre le pouce et l'index, vous demanderez à une personne de lire le point. Elle dire qu'il y a 6 et 2. Demandez-lui où se trouve le 6; comme elle se trouve placée en face de vous, elle dira qu'il est sur le second dé. Montrez les deux dés à une seconde personne, mais en allant vers elle, faites le mouvement tournant des deux dés. A votre question cette personne dira qu'il y a 2 et 6, mais que c'est le 2 qui est le second, et autant de fois que vous montrerez vos dés à ces deux personnes, en faisant pivoter, autant de fois elles émettront un avis différent.

Lettre de Grande Amie

Mariette reçoit ses petites amies, cet après-midi de juin, à l'heure du goûter. A la campagne où elle passe l'été avec ses parents, elle habite une luxueuse villa. Elle est fille unique et rien ne manque à son bonheur.

Sous les arbres une table est dressée et les friandises, les glaces sont bientôt la proie de toutes ces petites bouches rieuses et fraîches dont les éclats de rire et le babil couvrent en ce moment le gazouillis des oiseaux dans les branches.

Tout à coup une fillette d'environ quatorze ans traverse une allée et se rend à la villa. C'est notre protégée, explique Mariette avec un peu d'orgueil. Elle n'a pas connu sa même qui est morte lorsque Mariette n'avait que quelques mois, et son père l'a suivi de près. Elle n'a pas de parents. Maman l'a prise en pitié, et l'a adoptée pour jusqu'à sa majorité. Elle l'a fait instruire. Elle passe toute l'année dans un pensionnat de campagne, et elle se prépare à travailler plus tard.

Elle est notre bonne, pendant les vacances, car la vieille Sophie ne peut suffire à tout, nous avons tant de visites.

"Comme elle doit se sentir parfois malheureuse, d'être toute seule dans la vie, dit soudain la blonde Marise, il est si triste de n'avoir jamais senti les caresses de sa mère".

—"Oh, elle est heureuse, je lui ai toujours donné mes vieux jouets, et mes parents ne lui ont jamais fait de peine. Il paraît qu'elle est très studieuse en classe. Mais je n'ai jamais joué avec elle, mes petites amies me suffisent."

Mes bons petits amis, Marise avait raison, il est triste de n'avoir personne qui nous aime, à l'âge où les autres enfants sont choyés par leurs parents. L'isolement moral est le plus dur à supporter. Mariette agissait bien en se montrant charitable pour la pauvre petite protégée de sa mère, mais pour avoir vraiment bon coeur, il aurait fallu donner aussi de ce coeur, un sourire, une bonne parole. Et si Mariette avait parfois partagé ses jeux avec la petite orpheline, comme le coeur de cette dernière se fut senti réchauffé par une amitié dont les enfants comme les grandes personnes ne peuvent se passer tout à fait.

Soyez bons pour les enfants de votre âge, et que votre coeur ne refuse jamais la charité d'un regard compatissant, d'un sourire ou d'un mot aimable, voilà le secret de la vraie générosité de la bienveillance, et de la charité.

Votre

GRANDE AMIE.

CLAUDE EST MALADE

Colette est assise toute seule dans sa chambre, devant sa petite table. Elle regarde un livre d'images. Mais pourquoi Colette tourne-t-elle tristement les pages? Pourquoi n'y a-t-il qu'un petit lit dans la chambre?

C'est que Claude est bien malade.

Depuis trois jours, Colette ne l'a pas vu. Il est dans la chambre de maman; on a défendu à Colette d'y entrer; mais quelquefois elle entend Claude pleurer. Seulement il a une toute petite voix faible que Colette ne reconnaît pas.

Personne ne s'occupe de Colette. Colette est seule et elle s'ennuie. Rien n'est amusant quand Claude n'est pas là. Caroline est occupée. Maman soigne Claude. Papa ne rit plus avec sa petite fille, il va toujours dans la chambre

de Claude. Colette tourne les pages de son livre. Oh! comme ces images sont laides aujourd'hui! Colette appuie ses bras sur la table et sa tête sur ses bras et se met à pleurer.

Tiens! quelqu'un a ouvert la porte. C'est le docteur qui sort de la chambre. On entend des bruits de pas, des voix, la porte de l'escalier se ferme.

Et maman entre dans la chambre.

"Colette chérie, tu as pleuré?"

Colette sanglote dans les bras de maman.

"Je suis malheureuse, maman, je veux voir Claude, je veux le voir. Maman, est-ce que Claude est très malade?

— Oui, chérie, mais il se guérira; seulement il faut que je le soigne tout le temps, le jour et la nuit. Je ne peux pas m'occuper de toi. Mais, Colette, tu vas être très raisonnable; tu peux m'aider beaucoup à soigner Claude, simplement en étant bien sage."

Maman parle longtemps à Colette. Elle lui explique qu'il faut s'amuser toute seule et bien tranquillement pendant la maladie de Claude.

Puis elle lui donne des ciseaux, de la colle, des papiers de couleur, et lui apprend à faire de jolis petits paysages.

Colette va en faire beaucoup pour Claude, et, quand il ira mieux, il sera tout content d'avoir une belle surprise.

C'est une bonne idée! Colette est consolée. Elle va travailler pour Claude, et, comme cela, Claude se guérira plus vite!

Le postillon

Envoi de Rolande Dumais, Montréal

Devinettes

Quel est l'objet que vous pouvez prêter, si vous ne l'avez pas, ou au contraire que vous ne pouvez pas prêter, si vous l'avez?—Un battoir.

Quel est le moyen, pendant l'hiver, d'avoir toujours chaud dans un appartement sans feu?—C'est de mettre sur la cheminée une statuette de Napoléon Bonaparte à laquelle préalablement on aura enlevé un bras, car alors on aura un Bonaparte manchot.

Un étudiant en médecine— travailleur intelligent, mais timide. L'examinateur un peu bourru et très méticuleux l'interroge sur les sudorifiques.

L'élève les énumère tous... tous ceux qu'il connaît et il donne une longue liste.

—Encore, monsieur.

—Mais, il me semble que...

—Encore, monsieur..

—Mais...

—Encore; il y en a encore!

Le pauvre élève interloqué s'essuyant le front qui ruisselait, oh! oui, monsieur, il y en a encore un, et si mon malade ne sue pas avec tous les sudorifiques que j'ai énumérés, eh bien! je l'enverrai subir un examen devant vous.

On se prit à rire.

L'élève fut reçu.

Mario, Suzette et Blanc-blanc

Envoi de Maria Tondreau, Montmagny.

Tartarin chasse le lion

C'était un grand désert sauvage, tout hérissé de plantes bizarres, de ces plantes d'Orient qui ont l'air de bêtes méchantes. Sous le jour discret des étoiles leur ombre agrandie s'étirait par terre en tous sens. A droite, la masse confuse et lourde d'une montagne, l'Atlas peut-être!... A gauche, la mer invisible, qui roulait sourdement... Un vrai gîte à tenter les fauves...

Un fusil devant lui, un autre dans les mains, Tartarin mit un genou en terre et attendit... Il attendit une heure, deux heures... Rien!... Alors il se souvint que, dans ses livres, les grands tueurs de lions n'allaient jamais à la chasse sans emmener un petit chevreau qu'ils attachaient à quelques pas devant eux et qu'ils faisaient crier en lui tirant la patte avec une ficelle. N'ayant pas de chevreau, le Tarasconnais eut l'idée d'essayer des imitations et se mit à bêler d'une voix chevrotante: "Mê! Mê!..."

Tout à coup, à quelques pas devant lui, quelque chose de noir et de gigantesque s'abattit. Il se tut... Cela se baissait, flairait la terre, bondissait, se roulait, partait au galop, puis revenait et s'arrêtait net... C'était le lion, à n'en pas douter!... Maintenant on voyait très bien ses quatre pattes courtes, sa formidable encolure et deux yeux, deux grands yeux qui luisaient dans l'ombre... En joue!

Jockey

Dessin de Cécile LEMIEUX

feu! pan! pan!... C'était fait. Puis tout de suite un bondissement en arrière, et le coutelas de chasse au poing. Au coup de feu du Tarasconnais, un hurlement terrible répondit.

"Il en a!" cria le bon Tartarin, et ramassé sur ses fortes jambes, il se préparait à recevoir la bête; mais elle en avait plus que son compte et s'enfuit au triple galop, en hurlant... Lui pourtant ne bougea pas. Il attendait la femelle... toujours comme dans ses livres! Par malheur la femelle ne vint pas. Au bout de deux ou trois heures d'attente, le Tarasconnais se lassa. La terre était humide, la nuit devenait fraîche, la bise de mer le piquait.

Si je faisais un somme en attendant le jour?" se dit-il, et, pour éviter les rhumatismes, il eut recours à la tente-abri... Mais voilà le diable! cette tente-abri était un système si ingénieux, si ingénieux, qu'il ne put jamais venir à bout de l'ouvrir. Il eut beau s'escrimer et suer pendant une heure, la damnée tente ne s'ouvrit pas... De guerre lasse, le Tarasconnais jeta l'ustensile par terre et se coucha dessus, en jurant comme un vrai Provençal qu'il était.

"Ta, ta, ra, ta, Tarata!..."

"Qués aco?..." fit Tartarin en s'éveillant en sursaut.

C'était les clairons des chasseurs d'Afrique qui sonnaient la diane, dans les casernes de Mustapha... Le tueur de lion, stupéfait, se frotta les yeux... Lui qui se croyait en plein désert!... Savez-vous où il était?... Dans un carré d'artichauts, entre un plant de choux-fleurs et un plant de betteraves. Son Sahara avait des légumes...

"Ces gens-là sont fous, se dit-il, de planter leurs artichauts dans le voisinage du lion... car enfin, je n'ai pas rêvé... Les lions viennent jusqu'ici... En voilà la preuve."

La preuve, c'étaient les taches de sang que la bête en fuyant avait laissées derrière elle. Penché sur cette piste sanglante, le revolver au poing, le vaillant Tarasconnais arriva, d'artichaut en artichaut, jusqu'à un petit champ d'avoine... de l'herbe foulée, une mare de sang, et, au milieu de la mare, couché sur le flanc avec une large plaie à la tête, un... Devinez quoi!...

"Un lion, parbleu!..."

Non! un âne, un de ces tout petits Anes qui sont si communs en Algérie, et qu'on désigne là-bas sous le nom de bourriquets.

Alphonse Daudet.

REBUS

SOLUTION SAME DI PROCHAIN

À RAVENNE

AUX LISIÈRES DE L'ADRIATIQUE

Ecrit spécialement pour la "Patrie". — Tous droits réservés.

Par M. Jean BRUNHES, Professeur au Collège de France.

J'avais toujours rêvé de voir la cité endormie de Ravenne, la vieille capitale dont le port, cerné par Auguste, de parapets de marbre, pouvait jadis abriter les 250 navires de la flotte impériale de l'Adriatique, et qui, aujourd'hui séparée de la mer par huit milles de vases et de marécages, n'est plus qu'une sorte d'Aigues-Mortes!

Malgré tant de voyages en Italie, accaparé et comme accablé par tant de richesses d'art et d'histoire en ce pays unique, je n'avais pu venir en ce coin presque perdu, dont la vie s'est en grande partie retirée... J'y arrivais avec émotion et non sans quelque mélancolie. J'y suis saisi ce soir par la splendeur de ces mosaïques inaltérées et par toute la gloire dont ces monuments encore debout jettent l'éclat!

Il faut revivre ici le Ve et le VIe siècles de notre ère chrétienne: Ravenne était alors sinon le seul centre du monde, du moins l'un des trois centres du monde avec Rome et Byzance, et c'est là que s'est accompli le vrai miracle de la migration de l'art byzantin sur les terres occidentales, et ce qu'on pourrait appeler la fécondation de la puissante technique romaine de la construction par cette adorable trouvaille de la coupole: issue des vieilles églises de Syrie, épanouie dans la Sainte Sophie "la Sainte Sagesse Divine" de la Ville de Constantin "Constantinople", la coupole est venue des rives du Bosphore s'installer triomphante aux rives occidentales de la mer Adriatique; tout l'art romain devait en sortir! tout l'art roman et tout ce que cet art si original et multiforme devait lui-même engendrer!

Qui contemple l'architecture extérieure de Saint-Vital à Ravenne, rêve déjà à ce que devait devenir, cinq siècles plus tard, dans notre art si français du XIe siècle, l'harmonie hiérarchique des absidioles groupées autour de l'absidе!

PREMIERE PERIODE: FIN DE L'EMPIRE D'OCCIDENT. — LA VIE ET LE ROLE DE GALLA PLACIDIA.

En deux siècles, les luttes les plus violentes de conquête et d'influence préparent ce qui sera plus tard fusion ou plutôt combinaison de civilisations.

Les architectures et les mosaïques de Ravenne sont là, expressions et témoins de cette période tourmentée, de ces crises successives dont, somme toute, l'histoire et l'art ont tiré un merveilleux bénéfice.

Quelles vicissitudes grandioses dans les destins de l'ancienne métropole navale! Et, pour commencer, quelles péripéties tragiques dans la vie de cette Galla Placidia dont le nom, devenu comme légendaire, est encore non seulement présent mais familier à la mémoire de tous ceux qui vivent aujourd'hui à Ravenne et aux alentours!

On est au début du Ve siècle et Galla Placidia, fille et soeur d'empereur, (plus tard mère d'un empereur), assiste aux assauts que livrent les nouveaux Barbares contre l'Empire d'Occident. Elle ne fait pas qu'y assister; elle est le jouet de ces assauts et elle passe de la plus cruelle servitude à la gloire la plus brillante et la plus somptueuse. Elle est à Rome et elle a vingt ans lorsqu'Alaric vainqueur y parvient; elle fait partie de son butin et il l'emporte en Calabre. Le successeur d'Alaric, Ataulf, la contraint à l'épouser et elle doit le suivre en Espagne. Ataulf meurt; sa veuve est traitée presque comme une esclave: on la chasse, on la renvoie à Ravenne. Ce n'est certes pas la fin de ses traverses. A Ravenne, on la force à épouser un patricien nommé Constance dont elle a deux enfants: l'un sera un des derniers empereurs romains, Valentinien III.

Cependant le second mari de Galla est mort, et elle est exilée à Byzance: c'est de Byzance qu'elle doit revenir un jour pour installer son fils sur le trône d'Occident, et pour consacrer une grande part de sa fortune et de son activité à doter sa chère Ravenne de glorieux monuments sacrés.

Rome, l'Espagne, Byzance, Ravenne: Galla Placidia a connu tout l'Empire et Ravenne profite de tout ce qu'elle a vu, appris, compris. Elle meurt à Rome, mais son corps est transporté à Ravenne où elle a fait préparer pour elle et pour les siens un splendide Mausolée, tout revêtu de mosaïques, et qui est tout entier une sorte de parure étincelante du Ve siècle, impérial et chrétien. C'est de la belle mosaïque romaine, sobre et forte, avec seulement un plus vif souci du coloris qui vient sans doute des cieux contemplés à Byzance et du luxe des couleurs déployé dans la capitale sise au Bosphore. Technique d'Occident comme illuminée (quoique avec discrétion) par la lumière d'Orient: les voûtes sont constellées d'étoiles d'or se détachant sur un ciel d'un bleu profond: ce bleu rare, ce bleu nocturne est encore mis en valeur par la douce lumière blonde que tamisent aux fenêtres d'admirables plaques translucides qui sont de fine albâtre.

* * *

DEUXIEME PERIODE: LE REGNE DE THEODORIC (493-526)

A Rome, des empereurs éphémères se succédaient, tandis que les Barbares s'étaient établis en Gaule, en Espagne, en Afrique... Un Pannonien, nommé Oreste, l'ayant emporté sur un Burgonde, nommé Gondeband, et devenu dictateur romain, fit décerner la pourpre impériale à son fils, un Romulus à peine adolescent, à qui l'on décerna ce nom, qui devait être si tragiquement ironique, d'Augustule, c'est-à-dire de "petit Auguste", de "petit empereur"! C'est lui que l'Hérule Odoacre devait déposer, marquant ainsi le destin final de l'Empire romain d'Occident (476).

Odoacre, chef des Hérules, ne resta pas de longues années possesseur de l'Italie; treize ans après la chute de l'Empire d'Occident, il fut attaqué par le roi des Ostrogoths, Théodoric. Celui-ci, vainqueur des soldats d'Odoacre, se rendit maître de Rome. Mais Rome n'était plus Rome, et Ravenne l'avait remplacée en puissance et en prestige! Théodoric fit durant deux années le siège de Ravenne où s'était réfugié Odoacre, et la ville capitula en 493; quelques jours après, Odoacre était égorgé; Théodoric restait Souverain incontesté; son règne de trente-quatre ans commençait.

La gloire de Théodoric et celle de Ravenne sont désormais liées. Ce Barbare, élevé à la cour des Byzance, n'eut qu'une ambition, celle de s'égaler aux plus grands empereurs de Rome. On pourrait l'appeler "un empereur romain de Ravenne".

Doué d'une forte intelligence, comprenant toute la valeur de la plus noble culture, il voulut être romain encore plus que byzantin; il fit venir en sa chère et somptueuse Ravenne des constructeurs et des décorateurs de Rome; les mosaïques de l'époque de Théodoric à Ravenne, (comme celles qui subsistent dans les rangées supérieures de Sant'-Apollinare Nuovo), ont la belle allure des formes les plus classiques. Cette église, qui fut comme la chapelle de la cour de Théodoric, fut d'abord appelée "basilique du Christ"; puis on lui donna le nom de "Saint Martin en ciel d'or". Son nom fut plus tard changé, quand Ravenne fut conquise, au profit de l'Empire d'Orient, par les armées de Bélisaire et de Narsète.

C'est que le règne de Théodoric s'était achevé sur des événements qui devaient en altérer la juste gloire et ternir le prestige d'un tel nom. Arien, il s'était laissé entraîner à de très cruelles persécutions contre les catholiques, et son nom était devenu odieux à tous ceux qui étaient restés fidèles à la foi traditionnelle.

Lorsque Ravenne fut un peu plus tard rattachée à l'autorité de Justinien, empereur de Byzance, on s'acharna à détruire tout ce qui rappelait les souvenirs pourtant glorieux du roi des Goths.

C'est ainsi qu'en cette même église de Sant'Apollinare Nuovo, dont les mosaïques supérieures datent encore de l'époque de Théodoric, les inférieures, qui commémoraient le souverain barbare, furent brisées et remplacées par de nouvelles.

TROISIEME PERIODE: L'ENRICHISSEMENT ARTISTIQUE DE RAVENNE PAR JUSTINIEN ET THEODORA.

Sous Justinien, empereur de Byzance, la capitale d'Occident fut encore Ravenne qui jouit de toutes les faveurs du grand souverain et de l'impératrice Théodora. Justinien et Théodora aidèrent les efforts du banquier Julien qui fut à son tour leur auxiliaire; et, grâce à cette collaboration du pouvoir politique et de la puissance financière, les éclatants, lumineux et riches arts de Byzance s'épanouirent en la radieuse cité de l'Adriatique.

Il faut aller à Saint-Vital; il faut franchir avec une extrême et admirative émotion le seuil de cette église octogonale, surmontée d'une coupole également octogonale, incomparable chef-d'oeuvre de l'architecture byzantine; on reste ébloui de la richesse d'imagination et de la beauté des couleurs de toutes les mosaïques qui parent la voûte, la conque de l'abside et les murs du choeur.

Des feuillages, des fruits, des oiseaux,... une profusion lyrique de tons printaniers! Ici Moïse conduisant les troupeaux de Jethro; là, le sacrifice d'Abel qui immole à Dieu un agneau; plus loin Abraham servant sous un grand chêne les trois anges qui lui annoncent la naissance d'un fils...

Par dessus tout, deux des compositions retiennent l'attention: à gauche, l'empereur Justinien se dirigeant vers le temple, accompagné de l'archevêque Saint-Maximien, de fonctionnaires et de soldats: à droite, l'impératrice Théodora et sa suite. Ainsi le luxe étincelant des vêtements byzantins est inscrit, pour notre instruction ravie, dans la pierre par ces milliers de petits cubes polychromes; nul document ne vaut celui-là pour nous décrire avec exactitude ce qu'était la splendeur de l'Empire d'Orient: c'est Ravenne qui nous révèle Byzance.

* * *

Après Justinien, commença la décadence définitive de Ravenne... Le tombeau de Dante (qui, persécuté, trouva en cette ville son dernier asile et qui y mourut en 1321) entraîne encore les esprits vers des méditations pleines de mélancolie... Mais la ville au port disparu, la somptueuse capitale aujourd'hui endormie, est encore tout imprégnée de son passé qui fut si grand: deux siècles ont suffi à la rendre immortelle.

Jean Brunhes

Membre de l'Institut,

professeur au Collège de France.

LE CONCOURS DES ENFANTS

Dix prix d'un dollar aux dix premiers concurrents qui enverront les réponses exactes.

Ce concours est spécialement destiné aux enfants et nous les invitons à exercer chaque samedi leur imagination et leur science en essayant de résoudre les problèmes que nous leur proposons. Comme on le sait, il y a dix récompenses de $1.00 accordées aux dix concurrents qui nous envoient les premiers la réponse exacte au concours propose.

Cette semaine il s'agit de trouver quatre (4) ours cachés dans le dessin intitulé: "Pour le Concours des Enfants".

Les dix premiers concurrents qui nous enverront les réponses exactes recevront chacun un prix d'un dollar en argent. Il faut que les réponses soient parvenues à "La Patrie" avant jeudi matin, sinon elles ne seront pas considérées.

Prière de remplir le coupon ci-dessous pour donner la réponse.

Voici maintenant les dix gagnants du concours de la semaine dernière:

CONCOURS DES ENFANTS

Gabrielle Roy, 8225, Droiet, Montréal	13 ans
Cécile Gravel, 2492, Logan, Montréal	12 ans
Cécile Saint-Jacques, Saint-Pie de Bagot	11 ans
Eliane Thivert, 1241, Plessis, Montréal	8 ans
Réjane Hardy, 1693, Beaudry, Montréal	12 ans
Gabriel Fournier, Saint-Hyacinthe	13 ans
Juliette Champagne, 237, Clarence, Apt. 4, Montréal	10 ans
Marie-Paule Zizka, 40, rue Saint-Joachim, Québec	10 ans
Béatrice Parent, 1159, Amherst, Montréal	13 ans
Gaston Rheaume, 181, King Ed., Ave., Ottawa, Ont.	10 ans

No 126 CONCOURS DES ENFANTS 29 juin 1929

Les quatre (4) ours cachés sont entourés d'une ligne épaisse dans le dessin que je vous retourne.....

.....

.....

.....

Nom ..... Age .....

Adresse .....

NOTE.—N'oubliez pas de mettre votre nom au long sur le coupon, avec votre âge et votre adresse.

Adressez toujours comme suit: "CONCOURS DES ENFANTS", "La PATRIE".

HENRY FORD ET THOMAS EDISON SONT BONS AMIS

CETTE PHOTOGRAPHIE REMARQUABLE A ETE PRISE lorsqu'on a présenté à HENRY FORD la boutique où THOMAS EDISON inventa la lampe à incandescence à Mazdabrook, N.-J. Ford est à gauche et parle à l'oreille d'Edison. Le magnat de l'automobilisme fera transporter la boutique à l'Institut Edison de Technologie, à Dearborn, Mich.

TI-LOU

LE PÈRE MAHEU

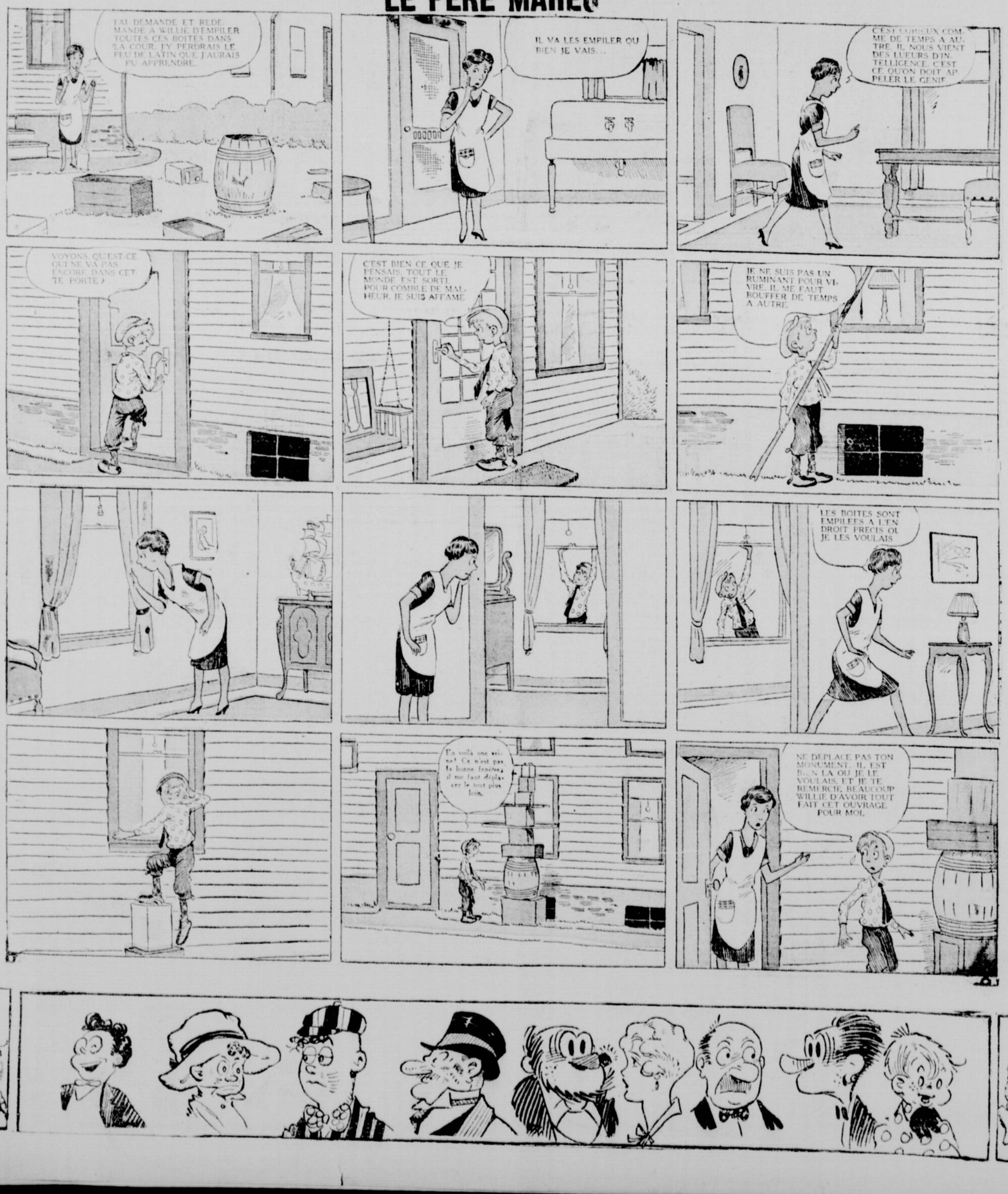

LUCETTE ET SES AMIS

DITES-DONC, VIEUX BEAU, ALLEZ DONC ME CHERCHER ARMANDE ET LUCIEN. J'AI FAIT LE TOUR DE LA PLAGE SANS LES VOIR.

FIEZ-VOUS A MOI, LUCETTE, JE VAIS LES DENICHER SUREMENT.

IE SAVAIS BIEN QUE IE LES TROUVERAIS.

ARMANDE, ARMAN.. DE! VIENS-T-EN, TON PETIT PAPA TE CHERCHE.

IL DOIT ETRE MIEUX MAINTENANT, IL VOULAIT TOUT SIMPLEMENT JOUER.

OH! LE MERVEILLEUX FEU D'ARTIFICES. IL FAUDRAIT PREVENIR LE PROFESSEUR QU'IL Y A DE QUOI L'INTERESSER LA-DEDANS.

LE MAJOR TIC

CRE NON D'UN NOM! IL NE ME RESTE QU'UNE DEMI-HEURE POUR ME PREPARER AU PIQUE-NIQUE DU CLUB DES HIBOUX, ET SE SATANE TAILLEUR QUI N'ARRIVE PAS AVEC MES PANTALONS.

MA PAROLE, A-T-IL DIT, JE VOUS ENVERRAI VOS PANTALONS EN TEMPS. CE N'EST POURTANT PAS SI DIFFICILES QUE DE PRESSER DES PANTALONS

GRANDS DIEUX, VOILA LUC TURC QUI M'ARRIVE. IL VIEN ENCORE, JE PARIE, ME DEMANDER LE CINQ DOLLARS QUE JE LUI DOIS.

QUE LE "VENT" L'EMPORTE! JE NE LUI REPONDS PAS

OU IL N'Y A PERSONNE DANS CETTE CAMBUSE, OU LA SONNERIE A ETE MISE HORS D'USAGE PAR LES PERCEPTEURS DE COMPTES.

QUI VOULEZ-VOUS VOIR, SERAIT-CE LE "MAJOR TIC"?

OUI, PRECISEMENT, JE VEUX LUI REMETTRE SES PANTALONS, POUR QU'IL PUISSE PRENDRE PART A UN PIQUE-NIQUE.

BIEN, IL EST SORTI POUR ACHETER DES CIGARES. JE VAIS L'ATTENDRE. REMETTEZ-MOI SES PANTALONS, JE VERRAI A CE QU'IL LES AIT

MERCI

AIE, VIEUX MATELOT, TU DOIS ETRE LA, SEULEMENT TU NE VEUX PAS TE MONTRER PARCE QUE TU N'AS QU'UNE PAIRE DE PANTALONS

HE, MAJOR QUAND ME PAIES-TU LE $5 QUE TU ME DOIS?

QUE LE TONNERRE L'ANEANTISSE! IL EST ENCORE LA, ET IL PERSISTE DANS SON DISCOURS, ET TOUS LES VOISINS L'ECOUTENT. J'AI DES CREANCIERS AUXQUELS JE DOIS PLUS QUE $5.

ECOUTE, MAJOR TIC, REMBOURSE-MOI MES CINQ DOLLARS, OU JE M'EN VAIS AVEC TES PANTALONS.

HM-M

QUE LA PESTE L'EMPORTE! VOILA DU CHANTAGE BIEN EVIDENT, ET BIEN LAID.

Un Problème de Dessin à résoudre et Jeux d'Adresse pour les Jeunes Lecteurs de La Patrie

L'ETENDARD D'HAMILCAR

Au cours d'une bataille engagée par l'armée des mercenaires, une case blanche au centre. Il s'agit de faire en sorte que l'on puisse révoltés contre Carthage, les mercenaires s'emparèrent d'un étendard suspendu au flanc d'un éléphant de guerre. Vous voyez ici que cet étendard est formé de neuf cases, dont quatre noires et cinq blanches. Les lettres que huit des cases renferment, lues en suivant la direction du mouvement des aiguilles d'une horloge, forment le nom d'"HAMILCAR", le général des Carthaginois. Mais il reste lire de la même manière le mot "HAMILCAR", mais avec le "H" de ce mot sur une case noire. Les lettres doivent être déplacées seulement en les poussant sur une case vide voisine de la même couleur. Il ne peut y avoir deux lettres sur la même case. Enfin, toutes les lettres doivent finir par se trouver autour de l'étendard. Et il faut faire tout cela avec le plus petit nombre de déplacements possible.

POUR LE CONCOURS DES ENFANTS

L'ASSOCIATION SOCIALE DES SINGE a choisi cette forêt bien touffue pour y tenir son Congrès annuel. Mais des ennemis cachés guettent les délégués. Ce sont quatre (4) ours. Pouvez-vous trouver ces quatre (4) ours cachés? Si vous y réussissez, prenez part au Concours des Enfants, en nous retournant ce dessin où vous aurez entouré chacun des quatre ours d'une ligne épaisse. Communiquez-nous aussi vos noms et adresses au moyen du coupon que nous publions dans une autre colonne.

L'ABBE ET LE BOURGEOIS

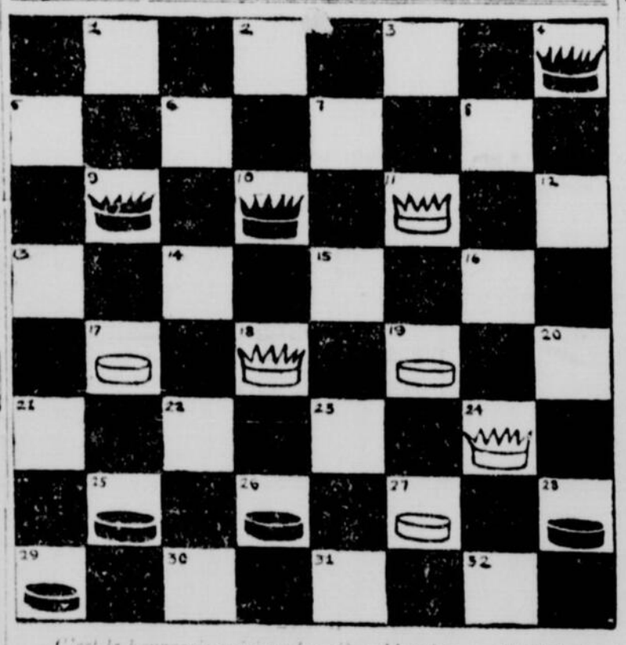

C'est le bourgeois qui joue les pièces blanches en allant du haut en bas, et l'abbé joue les pièces noires en allant du bas en haut. Il y a deux choses à remarquer dans le jeu des deux adversaires, la première c'est que les cases blanches sont aux places ordinairement occupées par les cases noires, et la seconde, c'est que chacun des deux adversaires a trois doubles-dames. Mais M. l'abbé a quatre pions alors que le bourgeois n'en a que trois. Et, cependant, c'est ce dernier qui gagne. Blanc joue le premier et gagne en six coups.

UNE LEÇON D'ANGLAIS

Une lettre a été omise plusieurs fois dans la phrase anglaise que vous voyez ci-dessus. En remettant cette lettre à sa place, autant de fois que cela pourra être nécessaire, vous pourrez lire la phrase et en comprendre le sens. Mais quelle est cette lettre?

DE "A" à "B"

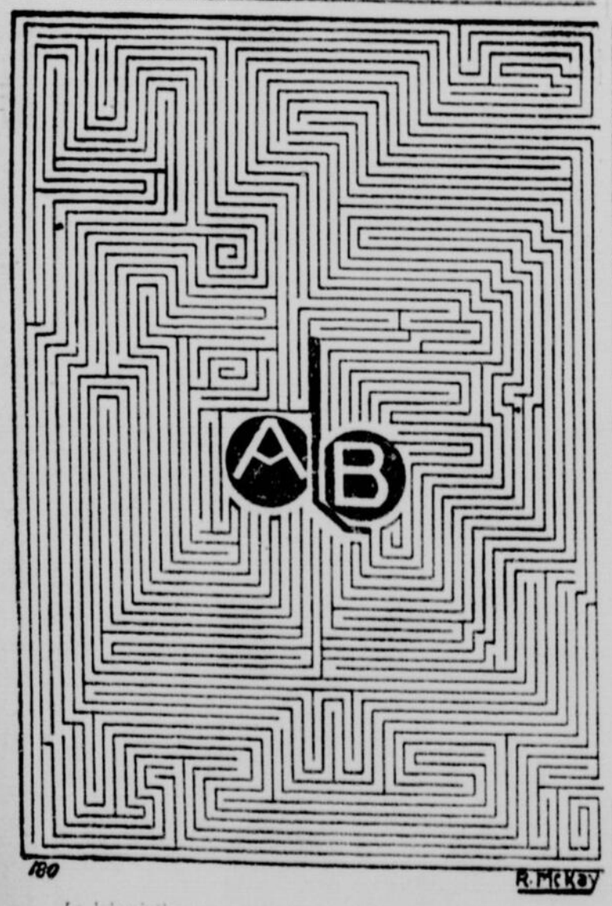

Le labyrinthe que vous avez sous les yeux est bien ordinaire. Nous n'avons pas voulu, par ce temps des vacances, vous présenter rien de bien difficile. Il s'agit tout simplement de se rendre de "A" à "B" sans croiser aucune autre ligne, comme d'ordinaire.

D'UN POINT A L'AUTRE

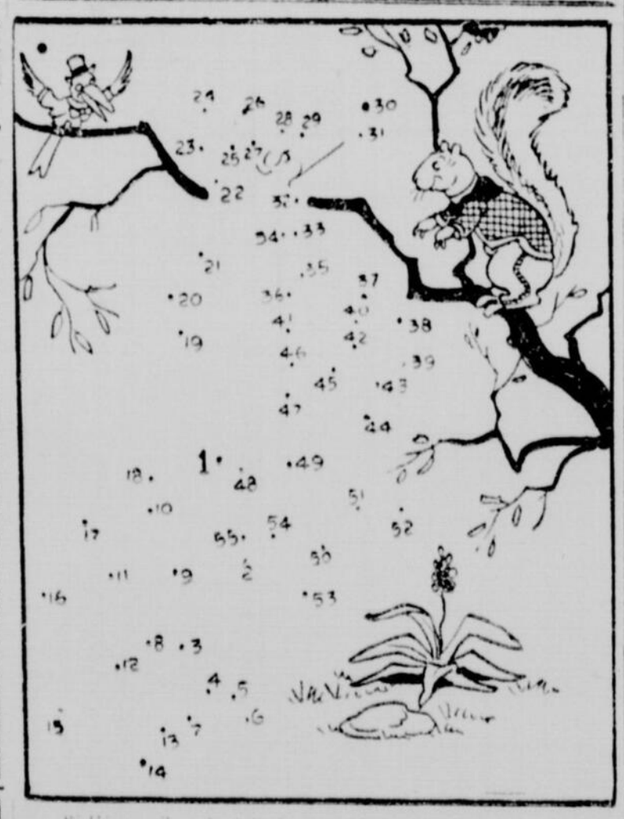

Si l'écureuil se doutait de ce qu'il y a devant lui, il s'empresserait de s'enfuir. Voulez-vous savoir ce que c'est? C'est bien facile. Vous n'avez qu'à tirer une ligne droite du point numéro 1 au point numéro 2, puis de là au numéro 3, puis au numéro 4, et ainsi de suite d'un point à l'autre, suivant l'ordre numérique, jusqu'au point no 55, lequel est le dernier.

L'AGE DU MAITRE D'ECOLE

Un jour que le maître d'une école inscrivait les noms des élèves dans un grand livre, il demanda à chacun des enfants quel était son âge. Lorsqu'il eut terminé, il fut à son tour interrogé. Un élève lui demanda s'il "consentirait à dire lui-même son âge". — "Mais pourquoi pas?" répondit le maître. Et il parla comme suit: "L'âge de ma femme se représente par les mêmes chiffres que mon âge, mais en ordre inverse. La différence entre nos deux âges est deux fois l'âge de notre enfant, et l'âge de celui-ci est un dixième celui de sa mère." Pourriez-vous découvrir quel est l'âge du maître d'école?

UNE VIEILLE "SCIE"

Voici une vieille scie qui est probablement aussi ancienne qu'Adam et Eve. Et cependant, il y a toujours des gens qui s'y font attraper.

"Quelle est la différence entre six douzaines de douzaines de livres de plume et une demi-douzaine de douzaines de livres d'or?"

Cela paraît simple. Cependant, nous vous conseillons de réfléchir avant de répondre.

C'est un grand antiquaire. Il est noble. Il est étranger. Il est fort élégant.

Un de ses amis le rencontra près de l'Opéra, dernièrement, dans une tenue qui le fit hésiter à reconnaître le "Père de la Porcelaine de Delft".

Enveloppé d'un caftan râpé, coiffé d'un melon verdâtre, il portait une barbe ancienne, son pantalon tirebouchonnant et son cache-col d'une teinte exténuée dissimulait mal une chemise douteuse.

L'ami se préparait à exprimer des condoléances, croyant à une ruine totale et foudroyante; mais le fameux antiquaire le rassura avec un bon accent de Vaugirard:

—Ne vous étonnez pas de me voir si mal fichu! Je vais acheter...

REPONSES AUX PROBLEMES DE LA SEMAINE DERNIERE

POUR LE CONCOURS DES ENFANTS. — Des lignes épaisses entourent les têtes des quatre chevaux qu'il fallait trouver dans le dessin ci-dessus.

UN PROBLEME DE GEOMETRIE. — L'on peut voir qu'il ne saurait y avoir de triangle avec les données du problème. En effet, raisonnons. — R est dit qu'un des côtés du triangle a 66 pieds, et que les deux autres côtés ont respectivement 29 pieds et 37 pieds. Or ces deux derniers côtés, mis bout à bout, formeraient une ligne de 66 pieds entre ses deux bouts, ce qui est juste la longueur du premier côté. Dans ces conditions, les lignes de 29 et de 37 pieds ne sauraient former d'angle entre elles, car alors leurs bouts ne sauraient atteindre les bouts de la ligne de 66 pieds. Un triangle est donc impossible dans ces conditions.

LABYRINTHE VRAIMENT EMBROUILLANT. — Il est à remarquer que le chemin pour aller des mots "GO IN" au mot "END" forme le mot "Amazing".

DES FERMIERS BIEN ATTRAPES. — En multipliant 110 par 190, on voit que le terrain du jeune Brown renfermait 20,900 morceaux de terrain de la dimension d'un rail carré; alors que, si l'on multiplie 110 par 130, l'on voit que le terrain des fermiers contenait 21,000 morceaux de terrain de la même dimension. Il est donc évident que les fermiers ont perdu 100 de ces carrés, ce qui équivaut à 1 carré par 210 carrés de leur ancien terrain. Leur récolte sera donc réduite dans la même proportion. Donc, s'ils produisent 840 courges par acre, ils en perdront une sur toutes les 210, soit 4 courges par acre. Ce qui est la réponse demandée.

TROUVER LES ERREURS. — Le crochet du porte-habit est hors du centre; le trou dans la tête du marteau n'est pas en ligne avec le manche; le tube de la pompe de la bicyclette devrait être au bas; les degrés de l'échelle sont inégalement espacés; l'un des soutiens de l'échelle est en dedans et l'autre est en dehors; la détente du revolver devrait être dans l'autre sens; la mire du revolver devrait être sur et non sous le canon du revolver; il manque un crochet à l'anse de la bouilloire; le bec de la bouilloire devrait être en ligne avec l'anse; les lames des ciseaux devraient se croiser.

LES PIECES DE MONNAIE

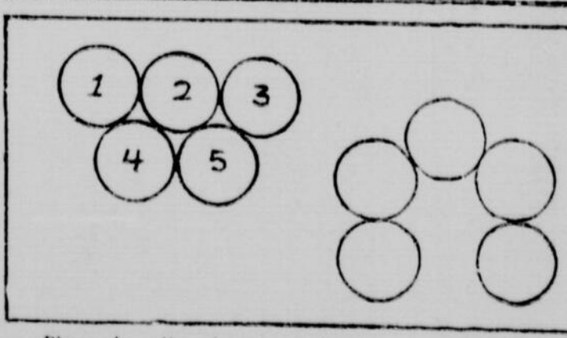

Placez cinq pièces de monnaie de même dimension comme vous le voyez en haut, à gauche. Pouvez-vous, en seulement quatre mouvements, les glisser pour former un groupement, comme en bas, à droite, de telle sorte qu'une sixième pièce de monnaie de la même grandeur placée au centre toucherait toutes les cinq autres pièces? Il n'est pas permis de prendre de mesures.

Le docteur Brissaud chez la baronne de Rothschild, s'inquiétait de la santé d'un des habitués de la maison qui avait été fort malade.

—Il est mort hier... lui dit la baronne.

—Vraiment?

—Oui... Il était revenu des eaux il y a six semaines.

Brissaud, avec le plus grand sérieux, répondit:

—C'est généralement le temps qu'il leur faut pour faire leur effet.

LETTRE DE ROME

DEVANT LE PLUS VIEUX BATEAU DU MONDE...

Ce que l'on a découvert jusqu'ici au lac de Némi et ce que l'on peut espérer y trouver encore.

Ecrit spécialement pour la "Patrie".—Tous droits réservés.

Du correspondant particulier de "La Patrie", à Rome.

ROME, le 12 juin. — Nous rentrons du lac de Némi. Il y a maintenant trois ans que nous signalions à nos lecteurs l'intérêt passionnant des recherches que l'on s'apprêtait à entamer dans les eaux du lac fameux. Depuis des siècles, on avait essayé à plus d'une reprise de leur arracher leur secret en ramenant au jour les bateaux de plaisance célèbres dans l'histoire de l'antiquité par les fêtes qu'y donna Tibère, ou plus probablement Caligula.

DES TENTATIVES D'AUTREFOIS A L'ASSECHEMENT D'AUJOURD'HUI

Ces tentatives n'avaient pas obtenu de grands résultats: les plongeurs du XVIIIe siècle avaient ramporté quelques poutres que l'on avait débitées en tabatières pour les seigneurs de l'époque; les scaphandriers de 1895 avaient arraché à la carène d'un des bateaux des ornements de bronze que l'on admire au musée des Thermes, mais on continuait d'ignorer ce qui pouvait encore se trouver au fond de l'eau.

Il y a trois ans on décida d'y aller voir mais en profitant des expériences du passé pour éviter de nouveaux mécomptes. Les études préparatoires ayant établi que l'on n'aurait chance d'aboutir à un résultat qu'en asséchant la partie du lac où gisent les deux bateaux, il fut décidé de recourir à ce moyen radical. Les Romains du temps de la République avaient construit un émissaire souterrain qui reliait le lac à la vallée d'Ariccia et qui permettait aux eaux de gagner par un canal à ciel ouvert la mer, près d'Ardea. Cet émissaire pourrait servir à l'assèchement nécessaire.

Un groupe d'industriels italiens se chargea d'exécuter les travaux pour l'amour de l'art et les entama au début de l'année dernière. Il fallut d'abord six mois pour déblayer l'émissaire et installer les pompes. Au mois d'octobre, celles-ci commençaient à fonctionner et depuis lors les travaux sont menés sans interruption, jour et nuit, par trois équipes d'ouvriers aidés par des soldats du génie.

REVES DESORDONNES ET DECEPTIONS EXCESSIVES

Depuis huit mois, les eaux du lac ont baissé régulièrement de trois centimètres par vingt-quatre heures. Depuis ce temps aussi, les journaux des deux mondes ont signalé les progrès des travaux... et les imaginations les ont devancés au triple galop. Des érudits ayant évoqué le décor somptueux des galères impériales, les amateurs de pittoresque ont salué d'avance avec des transports lyriques le jour où l'on reverrait les merveilles qui avaient enchanté les Césars et leurs invités.

Puis, tout à coup, les enthousiasmes débordants ont fait place à un désenchantement amer: les journaux qui, depuis un an, faisaient miroiter aux yeux de tous leurs lecteurs les richesses fabuleuses du lac de Némi leur ont annoncé qu'il fallait renoncer à rien y trouver d'intéressant. Certains ont même prononcé à ce propos le nom de Glozel...

Le beau lac de Némi mériterait-il donc cette indignité?

Il était un peu naïf, en vérité, d'espérer que l'on allait retrouver intacts les moindres ornements de bateaux ensevelis depuis deux mille ans au fond de l'eau. Ces bateaux n'y ont pas été coulés sous une cloche de verre, et, quand ils ont fait eau, ils étaient abandonnés depuis longtemps déjà. Il convenait donc d'attendre avec prudence les résultats des recherches, mais il serait injuste de juger celles-ci sur la déception de gens qui avaient caressé de trop beaux rêves.

OU EN SONT LES RECHERCHES

Pour savoir exactement à quoi s'en tenir, rien de plus sûr que d'aller voir sur place. Nous y sommes allés en compagnie de M. Belluzzo, ministre de l'instruction publique et du Professeur Paribeni, directeur général des beaux-art, et cela nous a permis de voir où l'on en est.

Actuellement les eaux du lac ont baissé de 8 mètres; elles baissent désormais, grâce à de nouvelles pompes, de 5 centimètres par jour, ce qui permettra d'ici à la fin d'octobre une nouvelle baisse de 4 mètres. A ce moment-là, le bateau le plus proche de la rive sera complètement découvert et les travaux continueront en vue de mettre au jour l'autre galère plus profondément ensevelie à deux cents mètres de là.

Du premier bateau l'on voit maintenant la quille sur une longueur de 28 mètres, la partie non encore atteinte mesurant environ 35 mètres.

Construite en sapin et en chêne avec revêtements de feutre et de lames de plomb fixés par d'énormes clous de bronze, cette carcasse est merveilleusement conservée; elle a peut-être plus souffert en quelques semaines qu'en 20 siècles car l'air et le soleil désagrègent la fibre que l'eau avait jusqu'ici protégée et l'on est obligé d'étendre par-dessus des toiles que l'on arrose soigneusement.

Cet enchevêtrement de poutres solides donne des indications intéressantes sur la façon dont les Romains construisaient leurs bateaux et ces révélations auront de quoi fournir des jouissances rares aux archéologues comme aux marins. C'est que, comme nous le faisait remarquer le Professeur Paribeni, nous nous trouvons sans doute là devant le plus vieux bateau du monde. On admire bien à Oslon le bateau des Wikings et les Norvégiens sont légitimement fiers de montrer cette relique, mais cette embarcation est de dix siècles plus récente que celle de Némi et, même pour les archéologues, dix siècles c'est bien quelque chose.

LES RESULTATS OBTENUS ET CEUX QU'ON ESPERE ENCORE

Un résultat comme celui-ci suffirait déjà pour payer les efforts de ceux qui ont voulu pénétrer le mystère du lac: il y a tant de siècles que l'on se passionnait autour de ce problème que le seul fait de sa solution, quelle qu'elle fût, offrait le plus grand intérêt. Mais on a trouvé, à l'intérieur ou autour du bateau remis au jour, des choses intéressantes: des carreaux de céramique, des tuyaux de terre cuite, une belle tuile de cuivre doré qui abritait peut-être le dieu protecteur du navire et surtout une jolie tête de chien-loup en bronze délicatement ciselé d'une expression plus vivante encore que celle qui figure déjà au musée de Rome. L'anneau que la tête tient entre les dents est absolument intact, ce qui fait supposer qu'il s'agit d'un ornement décoratif.

Ce bronze a été trouvé adhérant encore à un morceau de poutre mais ce fragment était détaché du bateau et gisait dans la vase, sur le côté de celui-ci. Les autres ornements qui avaient été ramenés du fond, il y a trente ans, ayant été trouvés sur la droite, on espère encore en rencontrer dans la partie qui reste à découvrir. Ajoutons que les tentatives précédentes ont touché beaucoup moins au second bateau qu'au premier et que l'on y voit ici une raison d'espérer de ce côté des résultats encore plus intéressants.

Quoi qu'il en soit, les travaux du lac de Némi n'auront pas été vains. Les poètes seuls regretteront peut-être de savoir désormais ce qu'il y avait au fond de ce miroir de Diane sur lequel ils aimaient de pencher leurs rêveries...

MONREALE.

UN INCENDIE AU CENTRE DE NEW-YORK

Un incendie qui a menacé toute une partie du district financier de New-York, près de l'édifice Woolworth, a causé des dommages considérables l'autre jour. On voit sur la photo les nuages de fumée qui obscurcissent la rue. On voit aussi une partie de la foule.

LE R. P. DE FOUCAULD EST RAMENE A ALGER

ALGER, 29. — La caravane des Pères Blancs, qui était allée à Tamanrasset chercher le corps du Père de Foucauld pour le transporter à El-Goléa, vient de rentrer à Maison-Carrée, sa mission heureusement remplie. En vingt-deux jours, elle a parcouru, d'Alger à Tamanrasset et retour, 4,200 kilomètres, dont 3,000 en plein Sahara.

Le corps a été trouvé momifié, la place de la blessure mortelle faite par la balle le 1er décembre 1916 visible encore à l'entrée et à la sortie.

L'exhumation a eu lieu en présence de Mgr Nouet, assisté du R. P. Constantin, promoteur de la foi, du R. P. Joyeux, vice-postulateur, et du R. P. Foca, notaire. Y assistaient également le général Meunier, directeur des territoires du Sud, accompagné du capitaine Lehureaux et du lieutenant d'Ornant, commandant la région du Hoggar.

Au moment de l'exhumation, le général Meunier, représentant le gouverneur général, qui avait bien voulu favoriser le transport des membres de la mission, prit la parole et, en termes émus, donna le sens de cette cérémonie. Il glorifia le saint ermite du Sahara, louant ses vertus chrétiennes et françaises, son profond amour pour l'humilité et l'effacement.

Le corps fut placé dans un triple cercueil. Un parchemin placé dans un tube de verre garde le procès-verbal de cette exhumation.

BONNE GRATIFICATION POUR CES DIPLOMATES

BERLIN — La commission du budget du Reichstag vient de discuter les dépenses du ministère des affaires étrangères. Elle a constaté que les traitements des agents diplomatiques qui s'élevaient avant la guerre à trois millions de marks ont passé à 21 millions. Malgré quelques réserves de détail, le Dr Stresemann a défendu son budget. Le prestige du Reich a ses exigences!

Mais que touchent exactement les diplomates allemands? On ne l'a jamais dit très exactement. Mais voici que le "Berliner Tageblatt" lève le voile et donne des précisions qui ont leur intérêt. Lisons:

"Si l'on fait des comparaisons avec les traitements du service intérieur, il en résulte que quelques diplomates allemands touchent un traitement supérieur à celui du président du Reich allemand. Même si l'on tient compte des frais de représentation et de vie chère dans certains pays, on ne voit pas pourquoi l'ambassadeur d'Allemagne à Rome, M. von Neurath, reçoit 14,266 marks par mois, alors que, pour son traitement et ses frais de représentation, le président du Reich n'en a que 14,000.

Il en est d'autres encore qui touchent plus que le président du Reich, tels l'ambassadeur du Reich à Washington 17,833 marks par mois), à Moscou, à Madrid (15,400 marks par mois). Même le ministre du Reich à Buenos-Aires, à cause notamment de ses charges de famille, touche plus que le président du Reich (19,203 marks par mois).

SUPPRESSION DE LA LIBERTE DE PENSEE

PARIS, 29. — Tous les écrits, quels qu'ils soient, romans, théâtre vers, sont actuellement traités en France, par la radiodiffusion, comme une "res nullius", dont il est loisible d'user sans le gré des auteurs et sans que ceux-ci reçoivent de l'oeuvre crée par eux et répandue dans le public aucune rétribution. Plusieurs procès sont actuellement en cours à ce sujet.

Mais si les intérêts matériels des producteurs sont aujourd'hui méconnus, leurs intérêts moraux sont gravement menacés dans l'avenir par le projet de loi qui rattache à l'futur "Office de la radiodiffusion au ministère de l'intérieur, avec un droit de "veto" absolu. Trois heures au moins avant le moment de la transmission, le texte des communications devrait être soumis aux préfets, qui pourraient interdire leur diffusion. C'est la suppression pure et simple de la liberté de pensée en matière radiotéléphonique.

Inauguration d'une ligne de télégraphie

PARIS, 29.—A l'occasion de l'inauguration de la première ligne complète de radio-télégraphie entre Paris et San-Francisco, MM. Jam. Ralph, maire de San-Francisco, et Georges Lemarchand, président du Conseil municipal de Paris, ont échangé des télégrammes de cordiale courtoisie.

MUTT JEFF :-: LE GLORIEUX QUATRE! :-: BUD FISHER

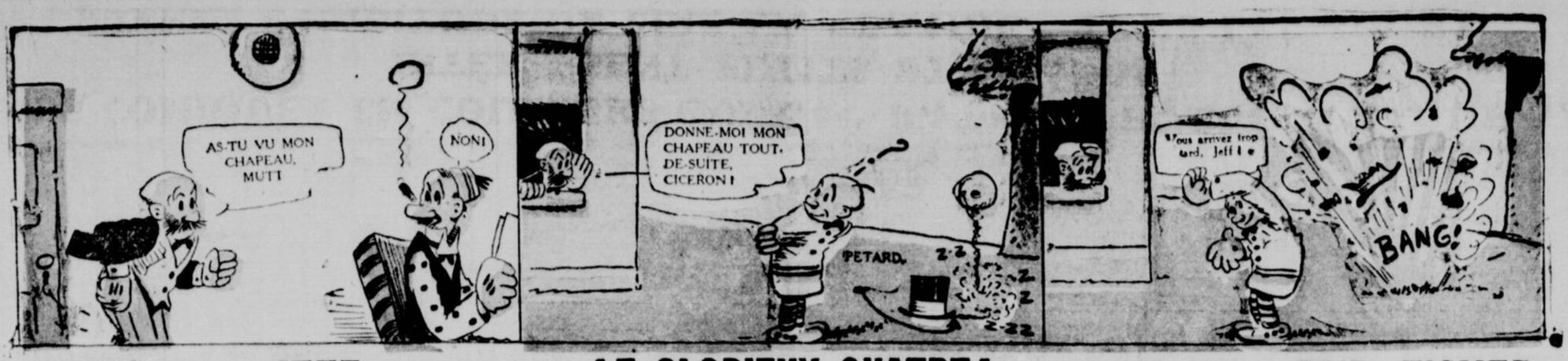

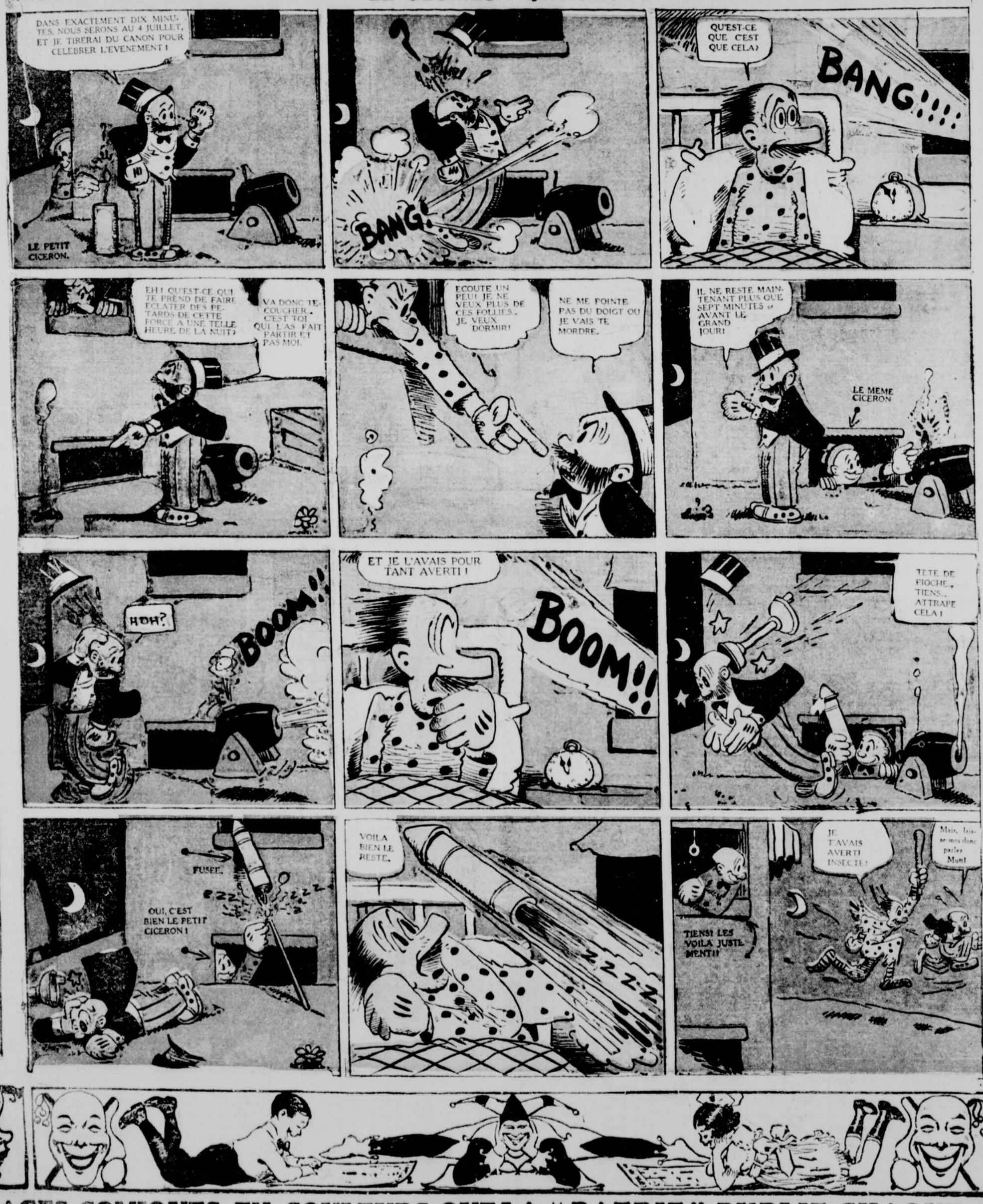

LES PAGES COMIQUES EN COULEURS QUE LA "PATRIE" PUBLIE CHAQUE SAMEDI INTÉRESSENT PETITS ET GRANDS

PRENEZ L'HABITUDE DE LIRE LA "PATRIE" TOUS LES JOURS

TEMPS PROBABLE DEMAIN
BEAU ET FRAIS
Max. aujourd'hui, 68—Min. aujourd'hui, 57
Baromètre, hier, 29.95—aujourd'hui, 29.50
L'an dernier, Maximum, 83—Minimum, 57
Voir détails page 35

La Patrie
DE MONTRÉAL

LISEZ L'EXTRA de LA PATRIE
A 5 heures tous les jours
Dernières Nouvelles de Finance et Sport

11e ANNEE—No. 106 3ème SECTION Membre de l'"Audit Bureau of Circulations" SAMEDI 29 JUIN 1929 Membre de la "Canadian Press" 36 PAGES — 5 CENTS LE NUMERO

La formidable organisation des "confidence-men" et les trucs employés par eux pour filouter leurs victimes.

Ayant bureaux-chef aux États-Unis avec ramifications dans le monde entier, les membres de cette bande aux adeptes innombrables soutirent, chaque année, à leurs nombreuses victimes, toutes choisies parmi les fortunés de ce monde, des millions et des millions.—Le truc de l'homme charitable.—Un veinard inconnu reconnu.—$425,000 qui tombent du ciel.—Un entrepreneur entrepris et exécuté.

Une bande de confidence-men, chassée de Montréal serait-elle actuellement à Westmount ?

Il y a à peine deux ans, on s'en souvient d'ailleurs encore, la ville de Montréal était infestée de "confidence-men". Ces escrocs, d'une qualité bien spéciale, ressemblant de toute façon beaucoup plus à des honnêtes gens qu'à des filous, faisaient joyeuse et profitable vie chez nous. Inquiétés pas plus qu'il ne faut, agissant presque sans entraves, ils avaient à leur crédit plusieurs exploits, dont les victimes d'ailleurs gardaient bien de se plaindre trop. Des concitoyens en effet se firent extorquer des sommes fabuleuses; certains perdirent en une minute jusqu'à cent mille dollars, au cours de supposées transactions auxquelles ils prirent part sur les conseils de "confidence-men". Bien étonné assurément serait celui qui pourrait supputer avec exactitude le montant global soutiré de ce chef. Le chiffre serait sans doute fantastique, au-delà de l'imagination: des millions... plusieurs millions. Et ce trafic se continuerait, si les autorités de la métropole, et la "nouvelle" police de notre ville n'y avaient mis un terme, en faisant une guerre à mort aux "confidence-men" et à toutes ces organisations qui ont pour but de s'emparer, par des trucs ingénieux mais aussi malhonnêtes, de fortunes considérables, substilisées à des citoyens crédules.

Montréal est purgé maintenant des "confidence men". La police locale leur a fait une lutte sans merci, qui les a éloignés de chez nous et leur a enlevé, momentanément du moins, (car ces gens ne se découragent jamais et ont surtout la précieuse qualité de la patience,) le goût d'opérer ici. Mais ce qui illustre bien nos dires concernant la patience de ces gens, c'est la nouvelle, qui commence à transpirer des cercles policiers, que des "confidence-men", ne pouvant plus, malgré les dangers nombreux, résister à l'attrait de *travailler* à Montréal et trouvant leur séjour dans l'enceinte même de la métropole un peu trop risqué, ont installé leurs quartiers généraux dans une ville voisine, Westmount, précise-t-on. Mais la police de Montréal exerce sa surveillance. On sait les efforts du comité exécutif actuel pour purger Montréal de ces gens, des bouges, des tripots, des endroits mal famés. Jamais le vice n'eut de plus mauvais jours. MM. les échevins DesRoches, Angrignon, Généreux, Jarry, O'Connell, M. Jules Crépeau, directeur des services municipaux, M. Hulbritt Langevin, directeur de la Sûreté, ont uni leur efforts pour opposer à la puissante organisation des "confidence-men" une barrière infranchissable. Et l'émoi est dans le camp adverse.

Mais nos compatriotes savent-ils quelle fantastique organisation est celle des "confidence-men"? Le public connait-il bien les trucs employés par les membres de cette bande? Un voile cache toutes les manoeuvres des "confidence-men". Ce voile n'a jamais été levé complètement. Tout au plus en a-t-on soulevé un coin, pour le laisser tomber aussitôt. De sorte que le mystère est presque complet. Pour qui y est initié cependant, il semble qu'il lit une aventure d'Arsène Lupin, qu'il est en présence d'un miracle de mystification, d'une connaissance profonde de la bêtise humaine, d'une exploitation cynique de l'esprit de lucre et de la crédulité.

M. HULBRIT LANGEVIN, directeur de la police, qui a assumé la tâche de faire de Montréal l'une des villes du continent américain où la police y est la plus effective et la plus honnête.

Le signalement de cette bande de "confidence-men" dans la ville voisine nous a inspiré l'idée de fournir à nos lecteurs des détails sur cette oganisatrion INTERNATIONALE de "confidence-men" et de dévoiler quelques-uns des trucs employés par les adeptes de cette même organisation, adeptes d'un nombre incroyable et d'une variété qui étonne l'imagination. Il y a là une histoire drôle et instructive à la fois. Car qui peut jurer qu'il ne sera jamais victime de "confidence-men"? Il vaut mieux être sur ces gardes. Un homme averti en vaut deux, dit le proverbe.

• • •

MM. les échevins A.-A. DESROCHES, J.-B.-A. ANGRIGNON, DAMASE GENEREUX, RAOUL JARRY, et THOMAS O'CONNELL, membres du comité exécutif de Montréal, et M. JULES CREPEAU, directeur des Services Municipaux, qui ont, dans le cours de leur administration de la métropole du Canada, mené une guerre sans trève aux "confidence-men" et qui ont entrepris la tâche de purger Montréal de ses bouges.

M. ROSARIO LEMIRE, inspecteur en charge de la Sûreté, qui avec la coopération des détectives qu'il dirige, a pu assainir Montréal et purger notre ville de la peste des "confidence-men".

Ainsi que nous le déclarions précédemment, l'organisation des "confidence-men" en est une **internationale**, avec bureaux-chefs aux Etats-Unis, à New-York plus vraisemblablement. Il n'y aurait paraît-il qu'un seul chef, **un millionnaire**, lequel dirige de loin les activités de toute l'innombrable troupe et retire en définitive les plus grasses prébendes. Dans l'ombre travaillent ses acolytes, dispersés sur tout notre continent et même en la plupart des pays de la vieille Europe. La troupe comprend des vieillards à l'air vénérables, des hommes mûrs portant beau et ayant l'air absolument de millionnaires authentiques, doués de la meilleure culture et d'une éducation de grands seigneurs, polis, raffinés, artistes, grands voyageurs, secourables, philanthopes, religieux, patriotes, sympathiques.... enfin il n'est pas de qualité que ces gens n'aient; il y a aussi des jeunes gens qui semblent issus du meilleur monde, d'autres qui donnent l'impression de "self-made men", à qui la fortune sourit toujours, il y a des ingénues, de belles femmes capables d'inspirer la passion soudaine à quiconque, d'autres encore les "adeptes obscurs" confondus dans les diverses classes de la société, travailleurs, commis, petits rentiers, commerçants, etc...

Disséminés dans toutes les villes, les adeptes "obscurs", que personne ne connait et que nul ne redoute, ont la tâche de dénicher les victimes, de les signaler aux têtes dirigeantes de l'organisation et de surveiller dans leurs domaines respectifs les allées et venues des touristes et étrangers, recherchant ceux qui pourraient être "travaillés" avec des résultats pratiques. Il faut conclure de cet exposé que l'organisation a des milliers d'yeux. Un "adepte obscur" a-t-il levé un gibier probable ou constate-t-il la présence d'un étranger susceptible de tomber dans les filets de ses confrères? Il en avertit aussitôt le bureau-chef. A l'instant un membre plus exercé dans l'art du "confidence-man" est dépêché sur les lieux. La victime désignée est alors "approchée" par le nouveau venu que nous nous empressons de décrire. C'est un homme vêtu avec une élégance extrême, habitant les meilleurs hôtels, fin gourmet, agréable causeur, raffiné, poli autant qu'on peut l'être, maniant les dollars avec un désintéressement qui laisse supposer qu'il est possess-

(Suite à la page 17)

SIR HAMAR GREENWOOD EST CREE BARON PAR SA MAJESTE GEORGE V

Lord Peel est créé comte et Joynson-Hick, vicomte. — Autres titres.

LONDRES, 29. (Presse canadienne). — La liste des honneurs conférés par le roi à l'occasion de la démission du très honorable Stanley Baldwin a été publiée hier soir et ne contient pas beaucoup de surprises.

Le vicomte Peel, ex-secrétaire d'Etat pour l'Inde et dont on se souvient au Canada, par le fait qu'il dirigeait le contingent des parlementaires anglais l'an dernier, est élevé au titre de comte.

Sir Joynson-Hicks, ex-secrétaire de l'intérieur, devient vicomte. Il monte ainsi de deux échelons d'un seul coup.

L'annoblissement le plus intéressant pour les Canadiens est la qualité de baron conférée à sir Hamar Greenwood, natif de Whitby, Ontario, et le dernier homme à occuper le poste de secrétaire pour l'Irlande dans le gouvernement britannique. Lord Greenwood comme on l'appellera désormais, en sait autant en matière d'élections que son ami Winston Churchill qu'il imitait, il y a quelques années en passant du parti libéral au conservateur. Maître Jacques du parti libéral, on parut se désintéresser de lui à la Chambre lorsqu'il eut passé au camp conservateur. Il prit sa retraite à la dernière élection et les travailliste remportèrent son siège. Avocat de profession, lord Greenwood s'est surtout occupé de finances.

Le titre de baron est également conféré à sir George Lawson Jonston, président de la "British Charities Association"; à sir Gilbert Wills, appartenant à la famille des fameux marchands de tabac de Bristol dont la charité est aussi connue que ses succès; enfin au major Daniel Thwaites Yerourgh, jusqu'à 1924, député conservateur de South-Dorset. Son père mourut avant de recevoir le titre de baron.

Le titre de conseiller privé est conféré à l'honorable Douglas Hacking, ex-secrétaire du commerce outre-mer; au comte Howe, mieux connu sous le nom de vicomte Curzon; au commodore Henry-D. King, à sir Francis Lowe, au comte de Plymouth, à sir Philip Sassoon, au vicomte Wolmer et au comte Selborne.

Le titre de baronnet est accordé à James Bennett, Henry B. Betterton, sir Alfred Butt, à sir Patrick Fors; Geoffrey Fry, sir Philip Richardson.

Onze nouveaux chevaliers sont créés.

NOYE EN TENTANT DE SAUVER LA BAIGNEUSE

Cette dernière est secourue par d'autres personnes.— Près de Bathurst.

BATHURST, Nouveau-Brunswick, 29. (Presse canadienne) — En voulant sauver Mlle J. Richard, une institutrice qui allait se noyer, Arthur Godin, 19 ans, de Petit-Rocher, s'est noyé jeudi. Mlle Richard fut saisie de crampes en se baignant à l'embouchure de la rivière Pierre. Elle fut sauvée par d'autres personnes.

8 TUES, 17 BLESSES DANS UNE EXPLOSION

Dans la mine Chuquigamata, au Chili.—Etat critique de 5 blessés.

ANTOFAGASTA, Chili, 29. — (Presse associée.) — Huit personnes auraient été tuées et dix-sept, blessées par une explosion dans la mine Chuquigamata, appartenant à la "Chile Exploration Company", hier.

L'explosion se produisit au moment où l'équipe se préparait à une détonation. Cinq blessés sont dans un état grave.

3 BANDITS ENLEVENT $1,500 A UNE BANQUE

WATERTOWN, New-York, 29. —(Presse associée.) — Trois bandits armés de revolvers ont enlevé, hier, environ $1,500 en monnaie canadienne à la succursale de la "First National Bank" de Clayton, à environ 22 milles d'ici.

Clayton est située sur le Saint-Laurent, en face de Cananoque, Ontario.

Automobilistes soyez prudents

TORONTO, 29.—(Presse canadienne). En considération du long congé de fin de semaine que certaines maisons confèrent à leurs employés à l'occasion du 1er juillet, fête du Dominion, le ministre ontarien de la voirie, l'honorable George S. Henry, publie une longue déclaration recommandant aux automobilistes la prudence sur les routes naturellement plus encombrées en ces jours de chômage au Canada ainsi qu'à l'approche de la fête nationale américaine, le 4 juillet.

QUATRE VICTIMES DE L'AVIATION EN DEUX ACCIDENTS VENDREDI

Autres aviateurs en train d'établir un record du vol d'endurance.

RIVERSIDE, Californie, 29 (Presse associée). — Le lieutenant William G. Plummer et le cade Wallace ont perdu la vie [illegible] accident d'aviation, hier.

DEUX BLESSES

MITCHELL FIELD, 29 (Presse associée). — Un avion éclaireur a pris feu à 2,000 pieds, hier, et s'est abattu comme une comète. Le lieutenant Maxwell Balfour et le sergent Berry sont grièvement blessés.

RECHERCHES ABANDONNEES

HORTA, île Fayal, Açores, 29— (Presse associée). — Les dernières dépêches de Barcelone mandent que la tempête a obligé à retourner à Las Palmas les navires et les aéroplanes à la recherche des aviateurs espagnols disparus.

ALLEMAGNE-AMERIQUE

VANCOUVER, 29 (Presse canadienne). — "Duke" Schiller et Phil Wood vont tenter le raid Allemagne-Amérique à l'automne où le printemps prochain. On est à construire un aéroplane à cette fin en Allemagne. L'avion pourra flotter plusieurs jours sur l'océan en cas d'amérissement forcé.

128 HEURES

MINNEAPOLIS, 29 (Presse associée).—Thorwald Johnson et Owen Haghland volaient depuis 128 heures d'affilée à 1 heures 30 p.m. hier.

LE "THREE MUSKETEERS"

ROOSEVELT FIELD, 29 (Presse associée). — Le monoplan "Three Murketeers" fendait un épais brouillard au-dessus de Long Island, hier, en quête d'un nouveau record du vol d'endurance.

COMMEMORATION DU CAPITAINE VANCOUVER

L'explorateur de la côte du Pacifique repose dans un cimetière d'Angleterre.

VANCOUVER, 29. (Presse canadienne.) — Le comité municipal des finances à approuver le projet des "Native Sons of British Columbia" de commémorer chaque année, le 18 mai, le souvenir du capitaine George Vancouver, explorateur de la côte du Pacifique, dont le corps repose dans le petit cimetière de Petersham, Angleterre.

AUCUNE VICTIME A LA MINE NORANDA, HIER

Explosion dans l'usine de pulvérisation.— Dégâts peu considérables.

TORONTO, 29. (Presse canadienne) — Les représentants de la mine Noranda nient qu'une explosion à la mine de Rouyn ait fait des blessés et de graves dégâts.

Une explosion s'est produite dans l'usine de pulvérisation. La majeure partie des dégâts est restreinte au pulvérisateur. On est à effectuer les réparations et le travail sera repris dans l'atelier de pulvérisation dans deux ou trois jours. Personne n'a été blessé.

LE PREMIER JUILLET SERA CHOME PAR LES CANADIENS A LONDRES

3,000 invités à la réception donnée par le haut commissaire du Canada.

LONDRES, 29. — (Presse canadienne). — La célébration de la fête du Canada ne sera pas compliquée mais la journée sera remarquable à cause du grand nombre de Canadiens actuellement en visite à Londres.

Le haut commissaire du Canada, l'honorable P.-C. Larkin, donnera une réception à sa résidence dans l'après-midi. Près de 3,000 invitations ont été lancées.

M. Larkin présidera le dîner du Canada Club dans la soirée. L'hôte d'honneur sera le duc de Connaught, oncle du roi et ex-gouverneur général du Canada. Le principal orateur sera le chanoine Cody, ex-ministre de l'éducation en Ontario. Parmi les convives on remarquera l'ambassadeur japonais, le juge en chef Hewart, le comte Jellicoe, lord Reading, l'honorable Dr J.-H. King, ministre canadien de l'hygiène, et le sénateur sir George Foster.

Il n'y a peut-être jamais eu autant de Canadiens qu'à l'heure actuelle en Angleterre. Les sommités légales du barreau canadien plaident devant le conseil privé. Une délégation de l'Association des Canadian Clubs parcourt le pays. Un groupe de 50 journalistes canadiens arrivera à Londres, lundi.

LE TITRE DE CITOYEN AMERICAIN REFUSE AU PROFESSEUR DE YALE

Incident qui amuse les sénateurs américains.— Sujets à disqualification.

WASHINGTON, 29. (Presse canadienne). — Les sénateurs ne prennent pas au sérieux le refus opposé à Douglas C. Macintosh, professeur de théologie à l'université Yale, qui demandait le titre de citoyens américain mais se réservait le droit de juger quelles guerres de son pays d'adoption seraient justes ou injustes.

Le sénateur démocrate Caraway suggère de priver de leurs droits civils tous les sénateurs qui ont voté contre la guerre avec l'Allemagne.

NOS JOURNALISTES A BRUXELLES VENDREDI

Ils sont accueillis par MM. Emile Janson et Y. Lamontagne.

BRUXELLES, 29. — Les journalistes canadiens parcourant actuellement l'Europe sont arrivés de Cologne, hier. Ils furent accueillis à la gare par M. Emile Janson, représentant le ministère des affaires étrangères et ancien représentant de la Belgique au Canada, et M. Y. Lamontagne, commissaire canadien du commerce en Belgique.

LE PRINCE HENRI

CALGARY, Alberta 29. (Presse canadienne).—Le prince Henri, duc de Gloucester, a passé à Calgary, hier matin, en route pour l'Est.

COURTIER DE TORONTO ENVOYE A LA PRISON

Appel immédiat de Harry Harcourt.— Autre procès pour escroquerie.

TORONTO, 29. — Harry Harcourt, ex-directeur de la "Jackson Manion Mines, Ltd", a été condamné à quinze mois de prison irrévocable et à un an révocable, hier. Il fut trouvé coupable le 26 juin d'avoir publié de fausses déclarations concernant la vente d'actions. Appel a été interjeté. Le cautionnement a été fixé à une garantie personnelle de $25,000 et deux ou plusieurs autres garanties d'un total de $25,000.

DETOURNEMENT DE $400,000

Toronto, 29. (Presse associée).— Orlando Herron, courtier de Toronto, traduit en cour de police, hier, sous deux accusations de détournement de $400,000, a été ajourné au 17 septembre, sur cautionnement de $100,000.

Les Kiwaniens l'ont echappé

WELLAND, Ontario, 29. (Presse associée). Les Kiwaniens revenant de leur congrès de Des Moines, Iowa, l'ont échappé belle vers 1 heure cet après-midi. Le train qui les ramenait faillit enfiler dans le canal Welland, dont le pont était ouvert. La locomotive du train spécial tomba à l'eau. Le mécanicien et le chauffeur purent sauter à temps. O'Dell a reçu d'assez graves blessures. Les wagons déraillèrent.

LES "RAVISSEURS" DU PHOTOGRAPHE ONT ETE DEPORTES AU CANADA

Ajournés à mardi.—Des pirates enlèvent des spiritueux.—Navires saisis.

WINDSOR, Ontario, 29. — (Presse canadienne). — Judd Dugan et Charles Wood, de Windsor, accusés de complicité dans l'enlèvement du photographe Horace Wild et arrêtés par la police américaine, ont été déportés au Canada, hier. Leur procès a été ajourné à mardi.

PIRATES

WINDSOR, Ontario, 29. — (Presse canadienne). — Les autorités américaines affirment que les individus vêtus en agents américains de la prohibition qui auraient enlevé des cargaisons de spiritueux canadiens en territoire canadien ne sont pas des douaniers américains. La plainte a été portée par Joseph Thibodeau, de Port-Lambton, exportateur.

HUIT EMBARCATIONS SAISIES

WINDSOR, Ontario, 29. — (Presse canadienne) Huit navires affectés à la contrebande des spiritueux ont été saisis par les douaniers canadiens à Lasalle, sur les ordres de l'inspecteur Jackson d'Ottawa qui accuse les capitaines de ces navires d'avoir enfreint les règlements douaniers.

L'HON. M. R. B. BENNETT SE REPOSE A OTTAWA

Il est de retour de sa grande tournée dans l'Ouest de l'Ontario.

OTTAWA, 29.(Du correspondant de la "Patrie"). — L'honorable Bennett prend en fin de semaine deux jours de repos dans la capitale à la suite d'une tournée dans l'ouest d'Ontario. Il a passé la journée d'hier à son bureau au parlement à disposer de sa correspondance qui s'est accumulée pendant son absence. Le chef conservateur se dit enchanté de l'accueil qu'on lui a fait partout.

M. Bennett partira lundi soir pour le nouvel Ontario où il parlera en plusieurs endroits.

LE DR KING CHEZ LE PRINCE DE GALLES

LONDRES, 29. (Presse canadienne) — Le prince de Galles a reçu en audience, hier, l'honorable Dr J. H. King, ministre canadien de l'hygiène et de la réintégration civile.

COOPERATIVE POUR LES PRODUITS DU TABAC

Le ministère [illegible]de pour les comtés d[illegible]ontcalm, Joliette, l'Ass[illegible]mption et Berthier.

QUEBEC 29. (Du corr. de "La Patrie").—M. Narcisse Eavole, directeur des agronomes est actuellement à préparer les plans d'une coopérative pour les producteurs de tabac des comtés de Montcalm, Joliette et Berthier. Un vaste entrepôt serait construit sous peu.

On sait que l'expansion de la culture du tabac dans la province de Québec est un article du programme de l'honorable M. Perron, ministre de l'agriculture.

Qui est-elle ?

Voici une autre de nos gentilles concitoyennes photographiées par notre artiste. Si elle se reconnait, elle pourra se présenter à nos bureaux pour avoir droit à une ondulation permanente "Miracle", donnée gratuitement, sans frais d'aucune sorte, par Monsieur Charles, directeur du fameux salon "United Permanent Wave" dont les locaux sont situés au rez-de-chaussée de l'édifice de "La Patrie".

L'ALLEMAGNE UNANIME A SE DIRE INNOCENTE DE LA GUERRE DE 1914

Le Dr Schacht déclare que le plan Young n'est pas "plaisant".

MUNICH, Allemagne, 29. (Presse associée). — Le président de la Reichsbank, le Dr Hjalmar Schacht, a déclaré, aujourd'hui, à une réunion d'industriels que les résultats de la récente conférence des réparations n'étaient pas plaisants pour l'Allemagne.

10ème ANNIVERSAIRE

Berlin, 29. (Presse associée). — Le 10ème anniversaire de la signature du traité de Versailles fut un jour de deuil et de protestation en Allemagne, hier. Le nom du président Hindenburg est en tête de la liste des signataires, d'une déclaration qualifiant la journée de jour de deuil et répudiant la responsabilité de l'Allemagne pour la guerre.

A l'exception de la Rhénanie, où la commission inter-alliée a interdit toute manifestation, on proteste d'un bout à l'autre du pays. Le Reichstag a rejeté, jeudi, la proclamation de la loi de défense de la république expirant le 22 juillet. Le kaiser pourra ensuite revenir en Allemagne.

Les journaux allemands paraissent avec une bordure noire. Le "Der Tag" entoure de chaînes des scènes de différentes villes. Un énorme placard dominant la partie ouest de la ville invite les citoyens à protester contre la responsabilité allemande de la guerre.

DES BUCHERS

Essen, Allemagne, 29. (Presse associée).—En protestation contre le traité de Versailles, la société Stahlhelm fera allumer samedi des feux sur toute la frontière des régions occupées.

EX-GERANT DE BANQUE ENVOYE AUX ASSISES

Par le magistrat Robert Bergeron, à Chicoutimi. — Accusé de faux.

CHICOUTIMI, 29. — Pierre Turcotte, ex-gérant de la Banque Provinciale à Chicoutimi, a été condamné par le magistrat Robert Bergeron à subir son procès aux prochaines assises criminelles. Il est accusé d'avoir fait de faux endossements pour un montant de $900 environ.

MONDANITÉS

A onze heures ce matin fut célébré en l'église Saint-Athanase d'Iberville, décorée de pivoines blanches et de palmes, le mariage de mademoiselle Louise Morin, fille de M. Alphonse Morin, décédé, et de madame Morin, avec M. Harold Savoy, fils de M. et de madame Georges-A. Savoy, de Saint-Jean. La bénédiction nuptiale leur fut donnée par M. l'abbé J.-Albert Benoit, curé de Saint-Nicolas, d'Ahuntsic. Pendant la messe un programme musical fut exécuté par Mademoiselle Jeannette Sabourin, M. Yvan Sabourin, madame Prew Savoy, M. John Savoy et M. Silas Barber de Plattsburg. M. Pierre-Villeneuve Morin accompagnait sa soeur et M. Savoy était le témoin de son fils. La mariée portait une robe de tulle blanc, modèle "Jane Duverne", d'une grande simplicité de lignes; son voile de tulle légèrement drapé était retenu sous un bandeau de fleurs d'oranger et son bouquet se composait d'orchidées blanches et de muguets. Mesdemoiselles Madeleine et Lucie Morin, soeurs de la mariée, étaient demoiselles d'honneur. Mademoiselle Madeleine Morin portait un modèle français de chiffon pompadour rose et un grand chapeau bakou, ton naturel; mademoiselle Lucie Morin avait une robe française de chiffon pompadour mauve et un grand chapeau de bakou, nuance naturelle; toutes deux avaient des bouquets de pois de senteur de plusieurs tons de rose et de mauve. M. Paul Savoy, frère du marié, était garçon d'honneur. MM. Prew Savoy, de Washington, Robert Stauft, de Uniontown, Penn., W.-A. Dawson, Rodolphe Bernard, Albert-F. Bergevin, Maurice Forget, de Montréal et Paul Lafrance, de Holyoke plaçaient les invités. Madame Morin, mère de la mariée, portait une création française de chiffon perle grise, un chapeau de bakou noir garni d'aigrettes et une touffe d'orchidées à la taille. Madame Savoy, mère du marié, portait une robe de crêpe-météore bois de rose, un chapeau de bakou de même ton et une touffe de roses à la taille. Madame John Prew, grand'mère du marié, portait une robe de crêpe-charmeuse noire garnie de chantilly blanche et un chapeau de paille exotique noire avec incrustations de dentelle. Madame Albert-F. Bergevin, soeur de la mariée, portait une robe de chiffon pervenche, un chapeau de bakou de même ton et des pois de senteur à la taille. Madame Maurice Forget, autre soeur de la mariée, portait une robe de chiffon-imprimé amande et coquille, un grand chapeau de bakou vert avec large [illegible] rose et des pois de senteur en bouquet de corsage. Madame Prew Savoy, belle-soeur du marié, portait une robe de chiffon-imprimé et un chapeau assorti; des pois de senteur à la taille. Madame John Savoy, belle-soeur du marié, portait une robe de georgette pompadour et un chapeau de nuance assortie; son bouquet de corsage se composait de pois de senteur. Après la cérémonie, il y eut réception à la résidence de madame Morin où les salons étaient fleuris de pivoines blanches et de verdure. M. et madame Savoy partirent ensuite pour un voyage à St. Andrews-by-the-Sea. Madame Savoy portait alors un ensemble de tissu-Rodier beige et un feutre de même ton. Au nombre des invités venus de l'étranger pour ce mariage, on remarquait: M. et madame Prew Savoy, de Washington, M. et madame Paul Lafrance, de Holyoke, M. et madame K. Day, de Boston, M. Robert Stauft, de Uniontown, Penn., M. Ralph-H. Oatley, de Springfield, Mass., M. et madame Thomas Douglas, de Plattsburg.

M. MARC BOYER et madame BOYER (Magdeleine Létourneau) photographiés après leur mariage célébré ces jours derniers en l'église Saint-Mathias-sur-le-Richelieu.

M. et madame Louis Marchand et mesdemoiselles Cécile et Patricia Joseph sont en villégiature à Highlands. Mesdemoiselles Joseph iront passer quelques semaines à Old Orchard en juillet.

Le mariage de mademoiselle Grace Draper, fille de M. et de madame T.-E. Draper, avec M. Paul Germain, fils de madame Achille Marsan, d'Outremont, sera célébré le lundi 15 juillet, à huit heures en la basilique.

M. et madame Léonce Plante s'embarqueront mardi prochain à bord de l'"Empress of Australia" pour un voyage de quelques mois en Europe.

M. et madame J.-W. Cook, de Montréal, accompagnés du lieutenant-colonel et de madame J.-S. O'Meara, de Québec, sont de retour de la Malbaie où ils ont passé une semaine au manoir Richelieu.

M. Hermann Fortier et sa fillette, Denyse, ont passé quelques jours à Québec cette semaine.

Lady Allan passe la fin de semaine à Toronto. Mademoiselle Martha Allan, actuellement à la Malbaie, passera quelques jours à Québec la semaine prochaine avant de revenir à Montréal.

M. et madame Georges DeGuise sont partis pour un voyage en Gaspésie.

Mesdemoiselles Gabrielle et Nanette Pouliot sont actuellement à la Pointe au Pic, au "Lorne Manor" les invitées de mademoiselle Champagne.

Le Révérend Père Déry, s. j., a béni ce matin, à huit heures, en la chapelle du Sacré-Coeur de l'église de l'Immaculée-Conception le mariage de mademoiselle Anne-Marie Faguet, fille de M. et de madame Louis-T. Faguet, avec M. Léopold Boyer, fils de M. et de madame J.-D. Boyer. Pendant la messe mademoiselle Germaine LeBel et mademoiselle Dupuis chantèrent. La mariée qui était accompagnée de son père portait une robe de crêpe-viennois ivoire avec incrustation de motifs de chantilly; son voile de tulle était orné de cette même dentelle et sa gerbe se composait de lis. La dame d'honneur, mademoiselle Gisèle Richard, portait une robe de chiffon chartreuse, un grand chapeau de mohair de même ton et un bouquet de roses-papillon et de pois de senteur. Les demoiselles d'honneur; mesdemoiselles Jeannette Lamoureux et Simone Dagenais portaient des robes de chiffon vert-pâle et rose-pâle et des chapeaux assortis à leurs robes; leurs bouquets étaient d'oeillets roses. Les petites bouquetières; Marielle Faguet, soeur de la mariée, et Jeanine Boyer, nièce du marié, portaient des robes de crêpe vert-pâle et rose-pâle et des chapeaux de mêmes nuances. Elles avaient des corbeilles de pétales de roses. MM. Louis Faguet et Jean-Paul Marleau étaient garçons d'honneur. Madame Faguet, mère de la mariée, portait une robe de crêpe-vénitien bleu-Lucerne, un chapeau de bakou de même ton et une touffe de roses et de muguets à la taille. Après une réception chez madame Faguet où les salons étaient décorés de fleurs de saison, M. et madame Boyer partirent pour un voyage dans les Laurentides. Madame Boyer portait alors un ensemble de crêpe français bleu-beige et un chapeau de bakou ton huître.

MLLE BEATRICE TANGUAY, dont le mariage avec M. Donat Amyot, aura lieu le 6 juillet en l'église de Notre-Dame de la Paix.

M. et madame Henri Garneau passent la fin de semaine au Lac Saint-Joseph les invités de M. et de madame Aimé Lamothe. Madame Garneau et son fils, Yves, partiront en juillet pour une villégiature de plusieurs semaines à Old Orchard.

M. et madame Marc Boyer, de retour de leur voyage de noces et actuellement les hôtes du juge et de madame Sévérin Létourneau, partiront, mardi pour la Colombie Anglaise où ils habiteront.

Le docteur et madame Eugène Saint-Jacques et leur famille sont partis pour Oka, jeudi.

M. et madame Félix Marchand et leurs enfants partiront en juillet pour Old Orchard où ils passeront plusieurs semaines.

Madame Jean-J. Melchers et ses enfants passeront la saison d'été à Suraide, Maine.

Madame J.-C. Peachy et madame A. Brosseau feront une villégiature de plusieurs semaines à Old Orchard au cours de la saison.

M. et madame A. Fleury, de Knowlton, et mesdemoiselles Juliette et Annette Fleury s'embarqueront dimanche à bord du "Saint-Laurent" pour une croisière à l'Ile du Prince-Edouard.

M. et madame Georges Garneau arriveront d'Europe à la fin de la semaine prochaine.

M. B.-A. Duval, de Québec, annonce pour le mercredi, 3 juillet, le mariage de sa fille, Rosette, avec M. J.-Max LaRocque. La bénédiction nuptiale leur sera donnée en l'église Saint-Léon de Westmount.

Ce soir aura lieu, au Club de Tennis de Boucherville l'ouverture officielle de la saison sportive. Il y aura sauterie et un programme musical sera exécuté. Le comité de réception se composera de M. et madame L.-P. Normandin, M. et madame Georges DeGuise, M. et madame Jean Bérard, M. et madame E. Gratton et M. Eddy Bayard.

Au bénéfice des oeuvres de l'Asile de la Providence, l'honorable juge C.-A. Wilson donnera une conférence, le samedi 5 octobre, à la salle Saint-Sulpice. Un programme musical sera exécuté par des artistes distingués.

Ces jours derniers avait lieu en la chapelle du Sacré-Coeur de l'église Notre-Dame, le mariage de mademoiselle Juliette Gougeon, fille de M. Elzéar Gougeon, décédé, et de madame Gougeon, avec M. J.-C. Hector Langlois, fils de M. et de madame H. Langlois. La mariée qui était accompagnée de son frère, M. Alphonse Gougeon, portait une robe, style princesse, de satin ivoire, avec traîne de cour; son voile de tulle était drapé sous un bandeau de fleurs d'oranger et son bouquet se composait de lis. Elle portait le cadeau de son époux consistant en une broche de platine et diamants. Madame Gabriel Rousseau, dame d'honneur, mesdemoiselles Claire Gougeon, Berthe Langlois et Alice Gauthier, demoiselles d'honneur, et la petite bouquetière, Mariette Martin, portaient des robes de nuance patsel et des chapeaux assortis, leurs bouquets étaient faits de pois de senteur. M. Hector Langlois était le témoin de son fils. MM. Gabriel Rousseau et Gérard Langlois plaçaient les invités. Le petit page était, Yves Rousseau. Après une réception chez madame Gougeon, M. et madame Langlois partirent pour un voyage à New-York, Philadelphie et Atlantic City.

Madame Alfred Camaraire, de Saint-Jean, prendra part à la grande excursion transcontinentale de l'Université de Montréal qui aura lieu du 6 au 27 juillet prochain.

Madame Jean-B. Binette et ses enfants passent la saison d'été à leur villa de Lavaltrie.

Mesdemoiselles Simone et Paula Dubé et Florida Turtubise, d'Ottawa, seront au nombre de celles qui feront le voyage de l'Université de Montréal aux Montagnes Rocheuses et à la côte du Pacifique, du 6 au 27 juillet.

M. l'abbé J.-C. Chabot bénissait ces jours derniers en l'église Sainte-Gertrude de Montréal-Nord, le mariage de mademoiselle Claire Delorme, fille de M. et de madame Napoléon Delorme, avec M. Lucien Blais, fils de M. et de madame Frédéric Blais. Le Révérend Père Locavalier, parrain du marié, célébra la messe. Pendant la messe un programme musical fut exécuté par mesdames A. Pigeon, J. Lortie, mademoiselle Blanche Henri, MM. A. Auclair, N. Dansereau et le docteur W. Descôteaux. La mariée qui était accompagnée de son père portait un modèle français de crêpe bleu pastel, un chapeau de mohair de même ton et un bouquet style colonial. M. Blais était le témoin de son fils. MM. Max Blais et Raoul Delorme plaçaient les invités. Après une réception chez madame Delorme, M. et madame Blais partirent pour un voyage à Toronto, Buffalo, Niagara et les Mille-Isles. Madame Blais portait alors une robe de crêpe-imprimé, un manteau de tissu français beige, un chapeau de paille sizolde même ton et des fourrures de martre.

M. l'abbé Arthur Mondoux, curé de Gracefield, a béni ces jours derniers en l'église Saint-Edouard, le mariage de mademoiselle Marguerite Laviolette, fille de M. et de madame Amédée Laviolette, avec M. Ernest Bisaillon, fille de M. et de madame N. Bisaillon, décédés. M. Laviolette accompagnait sa fille et M. W. Bisaillon était le témoin de son neveu. La mariée portait une robe de style en satin ivoire et dentelle chantilly; son voile de tulle et de chantilly était légèrement drapé sous un bandeau de fleurs d'oranger; du muguet et des roses blanches composaient son bouquet. Mademoiselle Cécile Laviolette, soeur de la mariée, dame d'honneur, portait une robe de crêpe-romain rose-pâle, création Lucien Lelong, un chapeau de mohair de même nuance avec noeud de velours et une gerbe de roses roses et de muguets. La petite bouquetière, Marguerite Leroux, portait une robe de crêpe vert-Nil et un chapeau de tulle de même ton. Le petit page était Edouard Leroux. MM. Lamarre et Ruel plaçaient les invités. Madame Amédée Laviolette, mère de la mariée, portait une robe de dentelle espagnole noire recouvrant un fourreau de satin noir; un chapeau de mohair noir garni d'une fantaisie de strass et des fourrures de renard argenté; son bouquet de corsage se composait de roses rouges et de pois de senteur. Mademoiselle Nora Laviolette, soeur de la mariée, portait une robe de crêpe-romain mais avec un grand chapeau de même ton et une touffe de roses jaunes à la taille. Madame Alex. Thompson, tante de la mariée, portait une robe de georgette noir et blanc, une touffe de camélias blancs à la taille et un chapeau de milan noir. Pendant la messe le programme musical fut exécuté par mesdemoiselles Hudon, Claire Marineau, MM. Lachance et Tétrault. Après la cédémonie, il y eut réception chez madame Laviolette où les salons étaient décorés de roses, de pois de senteur et de fougères. M. et madame Bisaillon partirent ensuite pour Toronto, Niagara, et les Mille-Isles. Madame Bisaillon portait alors une ensemble de crêpe pussy-willow bleu-du-roy, un chapeau de tulle de même nuance. Parmi les invités venus de l'étranger, mentionnons: M. et madame Norman Linnon, madame Moran, madame Linnon et mademoiselle Linnon, d'Ottawa, madame O. Lafleur, madame Félix Godin, M. et madame Henry, de Hockland, M. et madame Joseph Renaud, madame B. Renaud, de Napierville, M. et madame A. Bisaillon, de l'Ile aux Noix.

M. ARTHUR O'NEILL et madame O'NEILL (Alma Daoust) photographiés à l'issue de leur mariage célébré récemment en l'église du Très Saint-Sacrement de Lachine. (Photo C.-A. Barbier, Lachine.)

Mademoiselle Laure Laverdure recevait ces jours derniers. Les invités étaient: MM. et mesdames J. B. Laverdure, Léopold Laverdure, Robert Lemieux, mesdemoiselles Rita, Simonne et Yvette Laverdière, Gertrude Pontbriand, Berthe et Gabrielle Chartrand, Josette Bourbeau, Agnès Cormier, Madeleine et Fernande Loranger, Jeannette Napp, Yvonne Cloutier, Germaine Lavallée, Gabrielle et Annette Rhéault, Jeannette Bellerose, MM. Guillaume Monat, Louis-G. Monat, le docteur Alcide Pilon, MM. Paul Guertin, Jules Bleau, Roland Joyal, Roland Reeves, Armand Valade, Adrien Audette, Conrad Pelletier, Roland Bellerose, Léopold Bénard, M. Blais, M. Tessier, M. Bordier, M. Rinfret, M. Gadbois, Roger et Roland Hétu.

QUEBEC

Leurs Excellences le Gouverneur général et la vicomtesse Willingdon ont lancé des invitations pour un déjeuner qu'elles donneront à la Citadelle, le mardi 2 juillet, en l'honneur de Son Altesse Royale le prince Henry, duc de Gloucester qui s'embarquera le même jour pour l'Angleterre.

Madame L.-Alexandre Taschereau et madame Cortland-Fages sont parties pour la Pointe de la Rivière-du-Loup où elles passeront la saison.

Madame André Taschereau et ses enfants sont partis pour la Pointe-au-Pic.

L'honorable et madame Hector LaFerté sont en voyage dans la Gaspésie.

L'honorable et madame Frank Carrel arriveront d'Europe ces jours-ci.

(SUITE A LA PAGE 23)

CAFÉ SEALBRAND
Chase & Sanborn
En boîtes métalliques de deux, d'une et d'une demi-livre — en grains, moulu ou moulu fin pour l'emploi du percolateur. 1197

REGARDEZ

le fameux paquet rouge et vert lorsque vous achetez les flocons de maïs.

Ce qui veut dire les véritables et originaux flocons de maïs de Kellogg, les meilleures céréales prêtes à manger recherchées dans le monde entier.

Kellogg's
CORN FLAKES
★ Fabriqués par Kellogg, à London, Ontario
Délicieux pour le déjeuner, le lunch ou le souper

Coiffure Commode lorsqu'on les laisse repasser

Dès que les cheveux prennent un peu de longueur on les tient d'arrière d'une barrette.

Pour atteindre au plus tôt cet effet charmant et abréger la période pénible lorsque les cheveux sont ni longs ni courts activez-en la croissance en les traitant au Pilocarp—le médicament tonique qui bannit les pellicules, met le cuir chevelu en état sain et hâte le repoussement.

Le Pilocarp sert aussi à dégraisser la chevelure et à la rendre souple et brillante en prolongeant la durée de l'ondulation. Se vend en deux grandeurs de bouteilles, 90c. ou $1.50. Achetez chez votre pharmacien et commencez son emploi dès aujourd'hui.

FABLET-HYERS LTEE, Distributeurs, Montreal
3-29
PILOCARP

Exigez de votre fournisseur les Produits de Toilette — FORVIL —

Pour un temps limité, nous enverrons la poudre 5 Fleurs Forvil, Grand Modèle, avec une bouteille de Parfum 5 Fleurs Forvil, sur réception d'un mandat de poste de $1.00 ou le petit modèle accompagné de 50 cents.

Nom .....
Adresse .....
Ville .....

PLUS DE CINQUANTE ANS D'EXPERIENCE
Économisez Temps et Ennuies
Faites faire votre nettoyage et votre teinturerie par nos Experts Détenteurs de Médailles d'Or. L'on s'empresse de fournir tous renseignements.
Teinturiers
British - American DYEING CO. LIMITED
TEINTURIERS-DEGRAISSEURS DETENTEURS DE MEDAILLES D'OR.
Nettoyeurs
UPtown 1999. YOrk 8282 WEst 6269 HAr. 4595

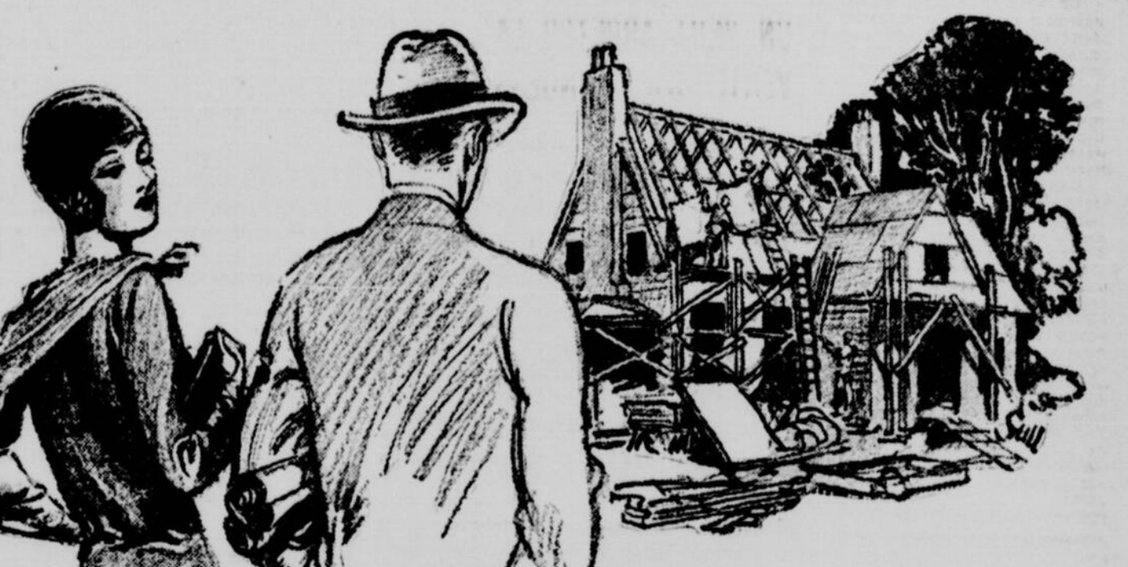

"Comment... pas isolée?"

"Mais oui, Madame, cette maison sera *complètement* isolée. Et vous pouvez être sûre que le travail sera parfait, parce que nous nous servons de TEN/TEST".

Aujourd'hui, les architectes et les constructeurs vraiment modernes font figurer, dans leurs devis, le TEN/TEST comme isolant recommandé. Les personnes qui se bâtissent une maison exigent le TEN/TEST. Elles savent que chaque dollar dépensé pour l'isolation est un placement, dont les dividendes seront "confort" et "économie de combustible". Et le TEN/TEST est le *seul* feuillet isolateur *SOLIDE* qui puisse être acheté en toutes épaisseurs.

Lisez ce livre GRATUIT.

Avant de bâtir, d'acheter ou de remettre à neuf, renseignez-vous sur les méthodes de construction *modernes*. Demandez la brochure intitulée "Le TEN/TEST et la Plus Merveilleuse Aventure du Monde". (Gratis à toute personne intéressée.)

TEN/TEST
FEUILLET DE CONSTRUCTION ISOLATEUR
INTERNATIONAL FIBRE BOARD LIMITED
1111 Côte du Beaver Hall, Montréal

Produit Canadien
DAIGLE & PAUL LTD., Montréal.
LAFLEUR MINES & MFGRS PRODUCTS, CO., Montréal.
MILLES FRERE, Montréal.
E. GOHIER Jr., Montréal.
RAVARY LTD., Montréal.
SOUTH SHORE LUMBER, CO., LTD., St-Lambert.
J. COTTINGHAM, Lachute.
McLAURIN LUMBER CO., LTD., Lachine.
SHAWBRIDGE LUMBER CO., Shawbridge.
J. M. PERRAULT, Beloeil.
ROY & DESROCHERS, Joliette.
LOUIS BOURGEOIS, & CO., LTD., St-Hyacinthe.
LATOUR & DUPUIS, INC. St-Jean, Québec

TT21P

Les deux pages quotidiennes d'illustrations de la "Patrie" reflètent tous les événements importants.

La Patrie
DE MONTRÉAL

La "Patrie" a été le premier journal français à Montréal à publier un supplément illustré en rotogravure.

Résolutions qui sont adoptées au congrès des municipalités

On demande au gouvernement une subvention pour l'amélioration des aqueducs. – Un amendement à la loi de l'Assistance Publique.

LES DELEGUES REVIENNENT CE SOIR

MATANE, 29. (De notre envoyé spécial). — Plusieurs résolutions importantes ont été adoptées par les délégués de l'union des municipalités en congrès à bord du "Saint-Laurent".

A l'assemblée finale, qui a eu lieu hier soir, on a soumis une résolution demandant au gouvernement d'étudier et de mettre en vigueur un système de subvention dans le but de venir en aide aux municipalités qui voudraient construire un filtre pour leur système d'aqueduc, et, étant donné que l'on considère l'hygiène publique comme un des problèmes les plus importants des temps modernes et étant donné que l'on considère le service d'une eau pure comme un moyen indiscutable de prévenir les maladies.

Une autre résolution demande au gouvernement d'assurer collectivement le secrétaire trésorier de chaque corporation municipale ou scolaire pour tenir lieu du cautionnement exigé par la loi.

D'après une autre résolution soumise, la nomination ou la distitution des gérants municipaux devait être soumise à l'approbation des électeurs propriétaires seulement, on a réaffirmé une résolution adoptée l'an dernier à l'effet d'amender la loi de l'assistance publique au sujet de l'hospitalisation des malades pauvres, l'union voudrait que le maire ne soit pas tenu d'être responsable personnellement des cas d'hospitalisation quand il a été informé croyablement les faits et les renseignements soumis. le congrès a étudié une résolution recommandant au gouvernement provincial de donner aux municipalités de villages régies par le code municipal les pouvoirs que possèdent les villes en vertu de la section I de l'article 426 de la loi des cités et villes, on voudrait l'amendement de l'article 274 en y ajoutant ce qui suit, dans le cas où les sièges sont numérotés en conformité avec l'article 80, lecturé ne peut donner qu'un hôte pour chaque siège contesté.

Une demande prie le gouvernement d'établir l'inspection des corporations municipales et scolaires par les officiers du département des affaires municipales sans attendre une demande de la municipalité intéressée à cet effet.

On voudrait encore nommer un substitut au préfet et à chacun des deux autres délégués en amendement à l'article 96-a selon une résolution soumise au congrès. Une autre résolution prie le gouvernement d'aider spécialement les municipalités qui ont à leur charge des aliénés dont la demi-pension excède vingt-cinq pour cent du revenu budgétaire annuel.

Enfin une autre résolution soumise demande de permettre l'enregistrement des débentures au bureau de la municipalité, au lieu du bureau d'enregistrement.

Au cours de sa visite de jeudi aux Sept Iles, l'honorable Taschereau a promis aux habitants de l'endroit une route d'ici quelque temps, il a dit que l'on construirait cette année même, sur une distance de trente milles, une route conduisant dans la direction des Sept Iles. Le premier ministre, de plus, en réponse à une demande du maire P.-J. Romeril a promis, toute l'aide possible du gouvernement pour les citoyens des Sept Iles qui vivent presque exclusivement de pêche.

L'honorable M. Nichol, trésorier provincial, a demandé de son côté aux montagnais de l'endroit d'adresser toutes les plaintes qu'ils ont à faire au gouvernement, qui les prendrait en sérieuse considération de façon à donner justice.

Une adresse a été lue en langue montagnaise par le Chef Sylvestre McKenzie et en français parfait par sa femme, Mlle Marc Louise McKenzie. Hier à leur arrivée de l'Ile d'Anticosti à Matane, les délégués ont été reçus par les officiers de la ville ainsi que par les propriétaires de l'hôtel Belle Plage.

MM. J.-M. Portugais, I.C., Olivar Asselin, Ludger Bergeron, ont donné des conférences à bord. Les délégués sont arrivés à Québec à midi aujourd'hui et seront à Montréal à minuit ce soir.

ASTROFF SUBIRA SON EXAMEN VOLONTAIRE

Il est accusé d'avoir possédé des drogues valant $300,000 au détail.

Harry Astroff, accusé d'avoir eu en sa possession des narcotiques pour un montant de $300,000 au prix de détail, a été condamné à subir son examen volontaire par le juge Cusson hier. La plainte contre Astroff date de deux ans. Une saisie de plus de $75,000 d'opium, qui aurait rapporté quatre fois ce montant lors de la vente, a été faite par les officiers de la police montée dans une chambre de l'édifice Amherst en 1927. Des mandats furent émis pour l'arrestation d'Astroff et de plusieurs autres. Les autres accusés furent arrêtés et condamnés, mais Astroff ne fut pas arrêté jusqu'à ce qu'il revint se livrer volontairement à la suite de son arrestation aux Etats-Unis comme citoyen indésirable.

Harry Budyk, avocat, a témoigné hier que, lors de la supposée offense, Astroff était à Saranac Lake où il suivait un traitement. L'accusé comparaîtra la semaine prochaine et est en liberté sous un cautionnement de $30,000.

ON VEUT ARRETER LA VENTE DU PRINCESS

On a demandé une injonction intérimaire en Cour au sujet de ce théâtre.

L'honorable juge Coderre, a accordé hier en Cour de pratique, une injonction intérimaire à la demande de Percival Craik Mulholland, courtier de Toronto enjoignant à la Canadian Theatre Co., Ltd., et au Consolidated Theatres Ltd., et à l'Eastern Realties Ltd., de suspendre toutes transactions et opérations relativement à l'acquisition du théâtre Princess.

L'injonction intérimaire est accordée jusqu'au 3 juillet à 10 h. 30 de l'avant-midi alors que le mérite de cette injonction en sera discuté en Cour de pratique.

M. André Lapointe conduit à sa dernière demeure

Les funérailles de M. André Lapointe, 23 ans, 6133 rue Sherbrooke ouest, qui s'est noyé dimanche après-midi, durant la tempête dans le Lac des Deux-Montagnes, ont eu lieu ce matin, à 9 heures, en l'église Notre-Dame de Grâces.

Le défunt laisse sa femme (née Augustine Denouville) et une fillette, Jacqueline.

Lundi, 1er juillet, Fête de la Confédération, notre édition sera publiée à bonne heure dans la matinée.

LE RECORDER DONNE RAISON A LA POLICE

La manière de procéder contre les maisons de désordre est légale.

Dans un jugement qui affecte quarante causes et 143 accusés, le recorder Semple a approuvé la manière de procéder de la police de Montréal dans la campagne contre les maisons de désordre et de jeu. L'objection de la défence que ces poursuites étaient illégales parce que les informations fournies étaient assermentées au nom d'un particulier au lieu de l'être en celui du Roi.

Immédiatement après le jugement le recorder a ordonné l'audition des causes, mais quelques avocats ont annoncé leur intention d'en appeler de cette décision.

La décision du recorder est que n'importe qui pouvait fournir ces renseignements. Selon la section 773 du code criminel "l'information devient la plainte" et il n'est pas nécessaire de l'écrire de nouveau en se servant du nom du Roi.

On prétendait également que certaines notes faites en marge dans les documents de la Cour n'étaient pas proprement initialées à la suite de changements faits dans la plainte. A ceci le recorder a déclaré que ces notations n'étaient que pour l'information du tribunal et que le corps du document contenait la charge au complet contre les accusés et que ces annotations pouvaient être enlevées sans changer la teneur de la plainte.

A la suite de cette décision il est évident que la manière de procéder de la police, sous la direction du chef Langevin, est la bonne et n'est entachée d'aucune irrégularité. La campagne contre ces maisons se continuera donc de la même manière que par le passé et aussi avec la même vigueur.

UN HOMME EST ECRASE ENTRE 2 TRAMWAYS

L'accident s'est produit hier après-midi, rue Sainte-Catherine.

Alors qu'il traversait la rue Sainte-Catherine, près du théâtre Princess, A. Warren, 35 ans, 2048 rue City Councillors, a été écrasé entre deux tramways allant chacun dans un sens inverse, à 6 h. 15, hier soir.

Warren a été conduit à l'hôpital Général, souffrant de blessures par tout le corps. Les médecins considèrent que son état est grave.

Les autorités de l'hôpital ont appris que le piéton avait été frappé au moment où il essayait d'éviter un autre tramway en traversant la rue. Les deux garde-moteurs se portèrent à son secours et mandèrent un médecin.

ON NE PEUT AVOIR DES GOUTS ESTHETIQUES

Et chercher à les imposer à la municipalité où l'on possède une maison.

Dans la cause de Napoléon Martin contre la ville de Dorval, le juge Martineau en condamnant la ville à payer au demandeur une somme de $310, pour dommages, a déclaré que le demandeur ne peut se plaindre de la construction d'un certain ponceau, dont la vue constante, en face de sa maison peut choquer son sens esthétique de la beauté, car ce ponceau était nécessaire à l'écoulement des eaux.

William-J. Casey sous-ministre des pêcheries

OTTAWA, 29. (Du correspondant de la "Patrie").—William J. Casey, d'Ottawa, a été nommé assistant sous-ministre des pêcheries. M. Casey fait partie de ce service depuis plusieurs années.

NOTRE SUPPLEMENT ILLUSTRE DE SAMEDI PROCHAIN

Trois illustrations pittoresques paraîtront sur la première page de notre supplément illustré de samedi prochain; ce sont des photographies de palmiers géants à Singapour, de la forteresse et de la ville de Saint-Marin, le plus petit pays du monde, de rocs éboulés dans la grande Ile des Pèlerins, sur le fleuve Saint-Laurent.

Sur la double page intérieure, on trouvera des photographies des nouvelles piscines de l'hôtel de Banff, du Jardin Zoologique de Londres un jour de fête, de l'hôtel de Fort Sainte-Marie où se trouve le sanctuaire des Jésuites martyrs, d'un éléphant de mer qu'on peut voir à Stellingen en Allemagne, d'un champ de cannes à sucre dans une ile des Antilles britanniques.

Les plus élégants modèles de robes, de manteaux, de chapeaux de la saison seront illustrés sur la dernière page. Rarement aura-t-on vu un ensemble aussi parfait de toilettes raffinées et portées par des femmes exquises.

"Te Deum" chanté dans le diocèse d'Otawa

OTTAWA 29. (Du corr. de "La Patrie").—Sa Grandeur Mgr Forbes, archevêque d'Ottawa, invite tous ses ouailles à chanter le Te Deum dans les églises du diocèse dimanche le 7 juillet, pour remercier la Providence d'avoir redonné la santé à Sa Majesté George V.

LE TELEPHONE DANS LES ANCIENS JOURS

M. W. H. Winter, président de l'association raconte ses premières expériences.

Au cours du banquet qui a eu lieu hier soir à l'Hôtel Mont-Royal à la suite du congrès de l'Association des Pionniers du téléphone d'Amérique, M. H. W. Winter, dont la réélection a été annoncée hier comme président de cette association a parlé des premières expériences du téléphone Bell a Montréal.

Il y a quarante-quatre ans, M. Winter travaillait pour le compte du téléphone Bell en qualité d'opérateur. Dans ce temps-là on utilisait les jeunes filles pendant les heures du jour et un seul homme, après deux heures du matin, suffisait toujours pour répondre à tous les appels.

Vingt-deux tableaux d'échanges, représentant 50 lignes et communiquant avec le poste central, étaient desservis par 22 filles et quatre hommes. Les opérateurs étaient considérés comme des encyclopédies ambulantes, car dans ce temps-là on demandait les communications par les noms et non par les chiffres. Il fallait alors trouver la personne demandée au téléphone, lors-même qu'elle n'était pas toujours chez elle. Le vieil édifice du Téléphone Bell était situé à l'encoignure des rues Saint-Jacques et Saint-Jean, au dessus de la Banque d'Epargne de la ville et du District de la cité de Montréal. Le plus long appel que l'on pouvait faire était celui fait aux écluses de Lachine ou à l'Hôtel Péloquin, que l'on considérait alors comme le club de nuit à la mode. Il y avait en tout 75 employés. M. Andrew Robertson était le président de la Compagnie, et M. C. F. Sise, était vice-président et gérant général.

La première conversation à longue distance eut lieu en 1876, entre Brantford et Paris, Ontario, au moyen d'une ligne de télégraphie. Il y avait dans ce temps 1,100 postes de téléphones privés; maintenant on en compte 180,000 desservant une population de plus d'un million d'âmes, et le capital engagé dans cette entreprize s'est accru de $500,000 jusqu'à $150,000,000.

Une autre allocution fut également prononcée, hier soir par M. John Irvine, expert en efficacité de la Northern Electric.

Blessé gravement par un automobile, rue Bienville

Renversé par un automobile à l'angle des rues Bienville et Saint-Denis, Elias George, 45 ans, 429 rue Bienville, s'est fracturé la clavicule droite, hier après-midi. Le blessé a été transporté à l'hôpital Notre-Dame. Son état n'est pas grave.

UN NOUVEL ECHANGE OUVERT AUJOURD'HUI

Ce nouveau poste nommé Elwood contient déjà 500 appareils téléphoniques.

Le vingt-et-unième échange téléphonique de la métropole qui sera connu sous le nom de "Elwood" commencera à fonctionner ce soir à minuit et marquera le développement merveilleux du téléphone à Montréal, déclarait hier, M. F.-G. Webber, gérant de la compagnie de Téléphone Bell.

Montréal est une des villes du continent dont le développement devient extraordinaire au point de vu de sa population mais elle ne reste pas en arrière pour ce qui est de l'usage du téléphone. La vague de prospérité qui englobe notre pays se fait sentir, de façon à ne pas se tromper, par le nombre toujours grandissant des téléphones ici.

Depuis le commencement de l'année plus de 5,000 nouveaux appareils ont été installés dans la ville de Montréal et, avec une population d'un million d'habitants il y a actuellement 100,000 appareils de téléphone dans la cité.

Plusieurs nouveaux échanges ont été construits et ce soir le poste "Elwood" sera inauguré et près de 500 abonnés seront desservis par ce pose qui est aussi parfait que possible.

M. Webber a annoncé que les abonnés affectés par le changement seront classifiés dans l'indicateur de l'automne qui sera aussitôt distribué à tous les abonnés de la ville.

PREMIER PIQUE-NIQUE DES ENFANTS MARDI

Des tramways les transporteront de trois quartiers jusqu'à l'embarcadère.

Le premier pique-nique d'enfants de cette année aura lieu mardi prochain dans l'Ile Sainte-Hélène sous le patronage des échevins Jarry, Vallée et Lesage. Ce pique-nique organisé par la division municipale des récréations publiques, intéresse les quartiers Villeray, S.-Edouard et Saint-Jean.

Des tramways seront à la disposition des enfants pour les conduire gratuitement jusqu'à l'embarcadère. Ces tramways partiront à neuf heures, mardi matin et descendront jusqu'à l'angle des rues Craig et Saint-Denis.

Voici les endroits d'où ils partiront:

Quartier St-Edouard: un tramway partira du coin des rues St-Denis et Beaubien; un autre de l'angle des rues Christophe Colomb et Beaubien et un troisième de l'angle des rues Christophe Colomb et Bellechasse.

Quartier Villeray: un tramway partira du coin des rues St-Denis et Crémazie; un autre du coin des rues St-Denis et Jarry, et un troisième du coin des rues Christophe-Colomb et Villeray.

Quartier St-Jean: deux tramways partiront de l'angle des rues St-Laurent et S.-Zotique (parc Martel).

PREPARATIFS DE LA CONVENTION DE QUEBEC

M. Aimé Guertin déclare que dès demain les délégués de 85 comtés seront choisis.

M. Aimé Guertin, député de Hull, président du comité de la convention conservatrice provinciale, était hier aux bureaux de l'organisation où il s'est occupé activement des préparatifs aux grandes assises des 9 et 10 juillet. Il a déclaré que chacun des 85 comtés de la province aura tenu mardi sa conférence pour le choix de ses délégués et de ses substituts.

Demain, des réunions auront lieu à Macamic, Abitibi, à Lorrainville, Témiscamingue, à Saint-Benoit, Deux-Montagnes, et à Saint-Ferdinand d'Halifax, Mégantic. Lundi Huntingdon fera le choix de ses représentants et Westmount, mardi soir, à la salle de la caserne des pompiers à Notre-Dame de Grâce sous la présidence du brigadier général Smart, député de la division.

Les étudiants conservateurs de l'Université McGill se réuniront mercredi dans les salles du Montreal Conservative Club, hôtel Mont-Royal, pour choisir leurs délégués et substituts à la convention des 9 et 10 juillet.

LETTRES DE CREANCE

Le secrétariat envoie aujourd'hui même les lettres de créance aux délégués ex officio, aux délégués et aux substituts. Il y aura 850 délégués et 850 substituts de comté, 40 délégués et 40 substituts pour les étudiants conservateurs des quatre universités de la province.

STANSTEAD

La conférence de Stanstead a eu lieu à Ayer's Cliff, sous la présidence de M. J. H. Turner. M. James Downing agissait comme secrétaire.

Les délégués suivants ont été choisis: MM. L. Gingras, Alfred Tourigny, H. Verret, J. Pilotte, J.-B. Bessette, John Hackett, James Downing, James McIntosh, S. B. Norton, J. B. Reed.

Les substituts suivants ont été choisis: MM. Arthur Gendron, A. Birs, W. D. Melloon, John Converse, James Maltman, B. J. Hastings, W. Abbott, Clifford Frost, Donat Gosselin, A. E. Hurd.

TROIS-RIVIERES

TROIS-RIVIERES, le 29. — (Du correspondant de la "Patrie.") Pour la convention conservatrice les délégués choisis sont les suivants MM. Alp. Pothier, Armand St-Pierre, L. D. Durand, avocat, Thomas Aubry, Alf. Labissonnière, Onésime Beaumier, Harold Tebbutt, le docteur W.-N. Godin, Joseph Gélinas, Banlieue, Armand Beaudry, Ste-Maarguerite. Les substituts sont: MM. Bernard Tousignant, J. A. Lemire, notaire, Jean Bertrand, Théod. Pothier, J.-A. Truel, notaire, J.-Bte Cossette, C. O. Baptiste, J. B. Loranger, W. Sauvé, Louis Normand.

NICOLET

NICOLET, 29 (Du correspondant de la "Patrie"). — Les délégués suivants ont été choisis par le comité de Nicolet, pour la convention conservatrice: MM. Philippe René, Nicolet; Ben Deshaies, Bécancour; Achille Scheling, Gentilly; Conrad Deshaies, Sainte-Angèle; Johnny Durocher, Saint-Léonard; J.-L. Brunelle, Saint-Sylvestre; Albert Daigle, Manseau; Cyrille Rémi Bergeron, Saint-Wenceslas; Amédée Mailhot, Sainte-Gertrude. Substituts: MM. Elie Lemire, Nicolet; Wilfrid Leblanc, Bécancour; Eugène Sévigny, Lemieux; Alfred Baron, Sainte-Marie; Hermann Lefebvre, Saint-Pierre les Becquets; Gédéon Gaudet, Saint-Léonard; Alexis Massé, Sainte-Angèle; Hector Désilets, Saint-Samuel; Donat Bergeron, Sainte-Eulalie; Hector Rousseau, Sainte-Perpétue.

Le révérend Père Véronneau quitte l'enseignement

OTTAWA, 29. (Du correspondant de la "Patrie.") — Le Révérend Père J. A. Véronneau, O. M. I., professeur à l'université d'Ottawa depuis plus de 28 ans quitte l'enseignement pour aller s'occuper d'oeuvres paroissiales à Lowell Mass., où les pères Oblats ont la direction de six paroissiens.

Nouveaux officiers de l'union des municipalités du Québec

("A bord du Saint-Laurent", spécial à "La Patrie").

Voici, à la suite des élections, tenues hier soir, à bord du vapeur Saint-Laurent, comment sera composé le nouvel exécutif de l'Union

M. JOSEPH BEAUBIEN, maire d'Outremont, réélu président de l'Union des Municipalités de la province de Québec, hier soir.

des municipalités de la province de Québec:

Patron: Hon. L.-A. Taschereau, premier ministre de la province de Québec.

Présidents honoraires: Oscar Auger, maire de Québec, M. A. A. Des-Roches, président de l'exécutif de Montréal.

1er vice-président honoraire: M. C.-E. Dubé, maire de Rivière du Loup.

2ème vice-président honoraire: M. Arthur Bettez, maire de Trois-Rivières.

3ème vice-président honoraire: J.-O. Leblond.

EXECUTIF

Président: M. Jos. Beaubien, maire d'Outremont.

1er vice-président: M. Alex. Thurber, député.

2ème vice-président: M. W. H. Biggar, échevin de Montréal.

3ème vice-président: M. J.-A.-A. Leclair, membre fondateur; M. James Ballantyne, membre fondateur; M. Léon Trépanier, échevin de Montréal; M. P.-E. Boivin, maire de Granby; Chs. Allen, maire de Verdun; M. W.-A. Moisan, maire de Drummondville; M. J.-D. Hamel, maire de Magog.

Directeurs: M. L.-E. Parent, maire de Ste-Agathe; M. H.-A. Quintal, échevin de Montréal; docteur L.-J. Moreault, député, maire de Rimouski; M. Ludger Madore, échevin de Trois-Rivières; le docteur J.-E. Guibord, maire de Grand'Mère; J.-R. Deshiens; M. Wilfrid Lorrain, maire de l'Abord-à-Plouffe, M. J.-S. Tétreault, maire de Sherbrooke; M. J.-M. Gabias, échevin de Montréal.

Secrétaire-trésorier: M. T.-D. Bouchard, maire de Saint-Hyacinthe.

M. T.-D. BOUCHARD, M.P.P., maire de Saint-Hyacinthe, réélu secrétaire-trésorier de l'Union des Municipalités de la province de Québec.

MORT A CARTIERVILLE DE Mme G.-D. LUSSIER

La défunte était la mère du secrétaire de l'honorable M. Cardin.

Mme Georges-Damase Lussier, née Clara Vien est décédée hier soir, à l'âge de 64 ans, à l'hôpital du Sacré-Coeur de Cartierville.

La défunte laisse, outre son époux, six enfants: Georges, chef voyageur au Comptoir d'importation; Antonio, secrétaire particulier de l'honorable M. Cardin; Ovide, de la Commission du Port; Aimé, employé aux Postes; deux filles, Mlle Gertrude et soeur Marie de St-Ovide, des Soeurs Marie-Réparatrice; deux frères, Ambroise Vien, de Montréal et Ovide Vien, de Council Bluffs, Iowa; quatre soeurs Mme Joseph Pilon, de Montréal; Mme Thomas Allard, de l'Orignal, Ont.; Mme Aristide Cartier, de Montréal; Mme Aurelius Lécuyer, de Sorel et quatre petits-enfants.

La dépouille mortelle est exposée en chapelle ardente à l'hôpital du Sacré-Coeur de Cartierville. Les funérailles auront lieu lundi matin à l'hôpital à 8 heures 30. L'inhumation aura lieu à Sorel.

Une association des anciens du Conservatoire Lasalle

Une nouvelle association vient d'être formée; L'association des anciens élèves du Conservatoire Lasalle: hier soir, une quarantaine d'anciens élèves du Conservatoire Lasalle se réunissaient dans une des salles de l'école Technique pour jeter les bases de cette association.

Le bureau provisoire d'administration se compose comme suit: président, M. Albert Doyon; vice-présidente, Mlle Suzanne Paquette; secrétaire, Mlle D. Desrres; trésorier, M. Roland Juneau; conseillers, MM. J.-N. Belcourt et Arthur Fournier, Mlles Bertha Lagacé, Juliette Tessier et M. Rosaire Vézina.

Noces d'argent de M. l'abbé Léon Bouhier

SHERBROOKE, 29. (Du correspondant de la "Patrie.") — La population de Saint-Elie d'Orford sera en liesse mardi le 2 juillet alors qu'elle fêtera les noces d'argent sacerdotales de son curé M. l'abbé Léon Bouhier. Après une grande messe solennelle, des adresses seront présentées au jubilaire qui sera ensuite l'invité d'honneur d'un banquet qui réunira le midi les paroissiens à la salle de l'école.

POUR LA PELOUSE, LA VERANDA OU LE VIVOIR

Ce Magnifique Fauteuil Pliant

Pratique, commode et durable! — Avec couverture orange et motif peint, ou avec rayures de nuances claires.

Fauteuil tel qu'illustré $5.50

Aussi: chaises pliantes, berceuses, hamacs simples ou hamacs-lits: tous les modèles:—tous les prix.

HArbour 9201

COMPAGNIE D'AUVENTS DES MARCHANDS LIMITEE
98, EST RUE ST-PAUL MONTREAL

ÉCOLIERS et ÉCOLIÈRES

Nous avons reçu la visite de milliers d'enfants qui se sont montrés intéressés au concours de vacances organisé par LA PATRIE—

Devant une si forte approbation, et de peur que plusieurs n'aient pu se rendre à notre invitation des jours derniers, nous leur donnerons une dernière chance.

MARDI—

2 Juillet—entre 9 et 11 hres de l'avant-midi et 2 et 5 hres de l'après-midi.

Rappelez-vous:

Ce concours demande un travail facile et vous êtes assurés de gagner un prix.

Venez tous rencontrer le* GÉRANT DE LA PATRIE *il vous intéressera

La Patrie
DE MONTREAL

Fondée le 24 février 1879.
Publié par la Cie de Publication "La Patrie", limitée.

Hon. D.-O. L'Espérance, Président.
J.-H. Fortier, Vice-Président.
J.-N.-A. Perrault, Gérant et Secrétaire-Trésorier.
J.-A. Gauthier, Rédacteur.

SIEGE SOCIAL:
125, rue Ste-Catherine, Est. - - - Montréal.
Téléphone: LAncaster 3121
Echange correspondant avec les différents services

Représentants:
Toronto: F. W. Thompson, 100, Ouest, King.
Etats-Unis: New-York: E. Katz, Spécial Adv. Agency, 58, Ouest, 40e rue.
" " Chicago: E. Katz, Special Ad. Agency Harris Trust Bldg.
Londres, Angleterre: F. A. Smyth, 5, Ludgate Hill.

ABONNEMENTS
Edition quotidienne Canada: un an $8.00
" " " six mois . . $2.50
" " Etats-Unis un an . . $4.20
" " " six mois . $2.10

Service de la Presse associée. — Correspondants dans tous les grands centres de la province de Québec et du Canada. Membres de "l'Audit Bureau of Circulation".

MONTREAL, 29 JUIN 1929

LA FETE DE LA CONFEDERATION

Lundi, jour de Confédération, c'est la fête de la patrie canadienne. D'un bout à l'autre de notre vaste Dominion, il n'y aura plus qu'une seule pensée faite d'amour, de respect, de bonne volonté pour tout ce qui constitue l'âme de chez nous. Ceux qui restent fidèles à leurs traditions respectives, dont l'attachement aux institutions nationales reste inébranlable, dont le patriotisme ne se renferme pas dans d'inutiles formules, mais agit, se souviendront que cette fête n'est pas seulement celle d'un jour, mais celle de tous les jours. Les deux grandes races, qui forment la nation canadienne, ne doivent avoir qu'une seule aspiration, ne tendre qu'à un but : aimer et servir. En sachant aimer et servir leur patrie, ils donneront l'exemple des plus belles vertus civiques, assimileront mieux et davantage, pour les fins ultimes du progrès, les éléments ethniques les plus divers qui nous arrivent chaque jour, édifieront ceux qui nous observent, prépareront les glorieuses destinées du Canada.

LES TERRAINS DE JEUX

Il fallait un service de surveillance dans les terrains de jeux du parc Lafontaine. Jusqu'ici, les enfants n'avaient pour les protéger contre eux-mêmes qu'un fonctionnaire dont la tâche déjà très grande ne pouvait arriver à satisfaire toutes les exigences. Beaucoup de parents ne se résignaient qu'à grande peine à permettre à leurs petits de fréquenter les terrains de jeux publics. Ils craignaient en quelque sorte moins les dangers de la rue que les promiscuités auxquelles peuvent être exposés les enfants au sein des agglomérations.

La nomination du Révérend Père Primeau, S.J. comme directeur des jeux pour les garçonnets au parc Lafontaine répondait à un véritable besoin. Il importe de signaler ce geste du comité exécutif. Le nouveau directeur des jeux a une grande expérience de la gent écolière, du genre de distractions saines et profitables qu'il faut encourager, de la surveillance qu'il faut apporter au milieu de tout ce petit monde. Sa présence, ses directives, son autorité sont des garanties incomparables pour les parents et surtout pour les petits.

Cette initiative de la municipalité aura des résultats heureux. Nos écoliers, s'ils ont besoin de la vie au grand air, ne peuvent pas tous aller à la campagne, n'ont pas tous l'avantage de faire un séjour dans les colonies de vacances. Ils n'ont d'autre endroit pour gambader, s'amuser, se développer, échapper aux dangers de la rue que nos parcs.

L'organisation se poursuit d'une façon systématique. La nomination d'un religieux à la direction des jeux du Parc Lafontaine est l'un des plus remarquables apports à cette organisation heureuse.

LES COURS DE FRANÇAIS

Les cours de français de McGill, sous la direction de monsieur René du Roure, sont devenus une institution. Ils reprennent, cette année, avec cent cinquante inscriptions. Et nul doute que la liste s'étendra à deux cents noms, établissant un record.

Pas n'est besoin d'insister pour montrer l'utilité de ces cours et leur portée. Il suffit d'avoir pris contact avec les étudiants et les étudiantes, au cours des années passées, pour s'en convaincre. Il règne, parmi ces gens venus de tous les coins d'Amérique,—et dont quelques-uns ne sont plus jeunes,—une atmosphère d'application et de sérieux qui ferait la joie d'un inspecteur dans un collège ou un couvent. Et les progrès sont étonnants. Il n'est que de le constater, à la fin de chaque été, par la représentation classique que les étudiants donnent en français.

Il serait facile d'épiloguer sur la répercussion de ces cours à l'extérieur. Ils établissent Montréal, d'abord, comme centre de culture française. Il ne nous déplait pas que la preuve en soit donnée par la grande université anglaise, laquelle ne fut jamais mieux inspirée.

Cela explique que les inscriptions aillent toujours en augmentant. La "Gazette" d'hier matin, dans un article de la meilleure venue, notait que deux anciens étudiants reviennent, cette année, qui étaient venus il y a près de vingt ans prendre leur première leçon de français à Montréal. Perdus dans le grand tout américain, ils veulent rafraîchir leur mémoire et polir leur langage.

Mais voici qui est mieux : Une mère s'inscrit comme étudiante, avec ses deux filles. Et cela peut servir d'argument définitif. Voilà comme s'entend l'éducation chez les gens bien nés. On n'a presque plus le droit de ne pas connaître les deux langues, dans notre pays. Nous visons, en effet, à un type idéal de citoyen bilingue, large d'esprit, et capable de comprendre son voisin et d'échanger avec lui ses sentiments intimes et ses aspirations de patriote.

Quant au point de vue général, les Américains eux-mêmes se piquent aujourd'hui de n'ignorer plus le français. Les familles riches n'ont pas de plus grand souci que de le faire apprendre à leurs enfants. Souhaitons qu'il devienne aussi chic, pour les Canadiens anglais comme pour les Américains, de l'avoir appris à Montréal qu'à Paris. Pour nous, nous sommes convaincus qu'on peut l'apprendre aussi bien, et le parler avec la même correction et la même élégance.

APPRENDRE A NAGER

Le Bureau d'éducation de Toronto est à aménager dans sept différentes écoles des piscines afin d'y apprendre aux écoliers à nager. Pendant l'année scolaire, des instituteurs seront placés dans chacune de ces écoles, et les leçons de natation feront en quelque sorte partie du programme et seront, cela va de soi, gratuites ainsi que le reste de l'enseignement.

Voilà un exemple qui mérite de retenir notre attention. Il devrait exciter l'émulation de nos administrateurs scolaires. Une piscine ne coûte pas beaucoup d'argent, et parce qu'elle servirait plus tard à épargner des vies, ce serait un bon placement.

Quoique Montréal soit bâti sur une île, on a jusqu'ici totalement négligé une chose pourtant si importante : apprendre aux enfants à nager. Et nous nous apitoyons sur le grand nombre de citadins qui se noient au cours de chaque saison d'été !

BREFS COMMENTAIRES

Un congrès de sourds-muets à Vancouver ! C'est la première fois que, dans un congrès, on ne recourt pas au radio !

Il paraît que les domestiques sont de plus en plus rares en ce moment. On oublie trop que nous sommes en pleine saison de villégiature !

La saison des moustiques est à peu près finie. On pourra dormir en paix à la campagne. Les invitations pour le "week end" vont tomber du même coup !

Plus de 80 jeunes gens postulent leur admission aux cours de droit; 75 sont candidats aux examens du barreau; 34 veulent être admis à la pratique du notariat. On ne dira pas qu'on n'a pas le goût des études légales!

La richesse nationale, affirme le Bureau des Statistiques, s'élève actuellement à 27 milliards, soit à environ $3,000 per capita. Que ceux qui possèdent moins réclament vigoureusement leur part.

"Vaut-il mieux avoir une épouse désagréable, mais bonne cuisinière et bonne ménagère où une épouse agréable et mauvaise cuisinière ?" Tel fut le sujet d'un débat académique dans Ontario, ces jours derniers. Mais bonne cuisinière et bonne ménagère, n'est-ce pas déjà l'agréable !

LES "VIKINGS" D'AUJOURD'HUI

On vient de lancer à la mer, en Norvège, un "drakkar".

Le "drakkar", c'était cette barque à deux voiles et à la proue recourbée, à bord de laquelle, il y a un millier d'années, les "Vikings", ancêtres des Scandinaves, se jetèrent à l'aventure à travers l'océan, et portèrent leurs déprédations non seulement dans tout l'Empire de Charlemagne, mais jusqu'en Italie, jusqu'en Sicile, jusque dans le khalifat de Cordoue. Ils se lançaient, les hardis pirates, sur ces frêles navires, se riant des vents et des flots : "La force de la tempête, chantaient-ils, aide le bras de nos rameurs; l'ouragan est à notre service; il nous jette où nous voulons aller..."

L'ouragan dut même les jeter parfois sur des côtes où ils n'espéraient pas aborder. C'est ainsi que, suivant une tradition scandinave, des Vikings se seraient égarés jusqu'aux rivages de l'Amérique à la même époque où leurs frères semaient la terreur dans nos provinces maritimes. Le chef de ces premiers explorateurs du Nouveau Monde s'appelait Leif; il était fils d'Eric Randa. Il aborda, dit la légende, sur une côte où il trouva des hommes avec lesquels il fit le commerce des pelleteries, et il baptisa ce territoire du nom de "Vinland" — pays du vin... Quel pouvait être ce point de la côte américaine où la vigne poussait en ce temps lointain ? Les savants opinent pour le Labrador. Mais alors il faudrait croire que le climat de ce pays a singulièrement changé depuis mille ans, car la vigne, aujourd'hui, n'aurait aucune chance de prospérer dans les terres du Labrador.

Bref, les Scandinaves, jaloux de la gloire de Colomb, veulent démontrer qu'ils ont découvert l'Amérique avant lui. Et voilà pourquoi ils ont construit un "drakkar" à l'image des anciens navires de leurs Vikings. A bord de ce frêle esquif, ils vont renouveler l'exploit de Leif, fils d'Eric Randa, et de ses compagnons; ils veulent même faire mieux, car ayant gagné la côte orientale de l'Amérique, ils la longeront jusqu'au Cap Horn, passeront dans le Pacifique, et viendront terminer leur course à San Francisco.

Les Vikings d'aujourd'hui, vous le voyez, ne le cèdent point en audace à leurs aïeux.

Jean Lecoq.
(Dans le "Petit Journal" Paris).

MOULINS A VENT

Les moulins à vent deviennent en France de plus en plus rares. Si l'on ne vient pas à leur secours, ils ne seront plus qu'à l'état de souvenir d'ici à très petit nombre d'années. C'est pourquoi vient de se fonder, à Saint-Valery-sur-Somme, une Société des Amis des vieux moulins.

A certains moulins se rattachent des souvenirs historiques, et ceux-là devraient être fidèlement conservés. Tous furent plus ou moins mêlés à l'histoire locale : meuniers et moulins tenaient dans la vie d'autrefois une place considérable.

En Hollande existe une association similaire dont le succès est actuellement établi ; une autre se crée en Espagne ; les Belges ont classé et protégé ces vénérables ancêtres ; il ne faut pas que seuls dans notre pays ils soient soumis au bon vouloir de la tempête, puis à la hache du démolisseur.

Le mont Cassel, dans la Flandre, voyait tourner 20 moulins, il n'en a plus que 3. A Saint-Valery-sur-Somme, ils étaient 7, plus un seul ne subsiste. Cayeux-sur-Mer en comptait 18, il n'en reste qu'un, et ces exemples pourraient être multipliés.

(Le "Pèlerin").

A TRAVERS LA PRESSE

EXAMEN ET CHALEUR

Le "News-Record", Fergus.—Quel que soit le changement de dates, il est étrange de constater que la chaleur et les examens de fin d'année arrivent toujours en même temps !

* * *

ELLE ABUSAIT DU TABAC !

Le "Spectator", Hamilton. — Cette femme du Kentucky qui est morte à l'âge de 101 ans, quelques minutes après avoir fumé un cigare, aurait atteint un bien bel âge si elle n'avait pas eu la mauvaise habitude du tabac !...

* * *

L'ONDE PERFIDE

Le "Soleil", Québec. — Il y aurait encore à signaler le danger que courent et font courir ces jeunesses qui folichonnent en canot, ou encore qui aiment à rencontrer les vagues qui se forment au passage des gros navires. C'est ainsi que versent les embarcations légères et bien rares sont les cas où un tel accident n'est pas suivi d'une ou plusieurs noyades. Ne jouons pas avec la mort. Soyons prudents. Il y a tant de moyens de prendre du plaisir sur l'eau ou dans l'eau sans s'exposer que nous sommes vraiment inexcusables de courir des risques stupides. Il y a un temps pour se baigner et un temps où il faut s'en abstenir; sachons faire la distinction. Ne nous aventurons pas follement dans l'eau si nous ne savons pas nager; d'autre part, apprenons à nager si nous ne le savons déjà. Ayons à coeur de faire apprendre à nos enfants à nager; c'est toujours utile, et ne nuit jamais. Ce n'est que lorsqu'on sait nager qu'on peut tirer tout l'avantage de cet excellent exercice physique qu'est le bain dans l'eau courante. Plus on tarde à apprendre à nager, plus cela semble difficile. Apprise de bonne heure, la natation paraît aussi facile et naturelle que la respiration. On n'a jamais entendu dire que quelqu'un eût regretté d'avoir appris à nager. A qui sait nager, les dangers de l'eau ne comptent presque plus. Mais le nageur comme les autres doit éviter l'eau après avoir mangé. Soyons donc prudents et ne courtisons pas le malheur.

LE VOL GLORIEUX

L'Atlantique vient pour la première fois d'être franchi en un seul coup d'aile par un avion et un équipage français. Partis d'Old Orchard, Assollant, Lefèvre et Lotti ont atterri sur les côtes d'Espagne. On peut penser que, si un aventureux passager ne s'était clandestinement embarqué dans l'"Oiseau Jaune", celui-ci eût pu atteindre le Bourget, comme le fit Lindbergh dans cet inoubliable envol qui suivait de si près le tragique destin de Nungesser et Coli. Ainsi le sacrifice de ces deux héros n'aura pas été vain. Leur ombre glorieuse a guidé leurs jeunes camarades et c'est, comme il arrive souvent pour les grandes actions, la mort qui aura été génératrice de vie.

La traversée de l'Atlantique n'est pas affaire de compétitions nationales. C'est un progrès humain. Ouvrir de nouvelles routes dans le ciel, tracer un sillon éblouissant dans ce vaste champ de l'inconnu, voilà des actes qui, certes, dépassent de beaucoup les orgueils des peuples. Nous avons eu ce sentiment de l'étroite solidarité de tous les hommes dans la lutte quotidienne contre les forces cachées ou hostiles de la nature, quand toute la France douloureuse de la perte de deux des siens, mais frémissante de joie, accueillit par des acclamations spontanées et ferventes l'arrivée de l'Américain Lindbergh. Notre pays donna un autre magnifique exemple de sacrifice désintéressé quand Guilbaud et de Cuverville, et l'équipage du "Latham", avec Amundsen, se lancèrent sans hésiter au secours de l'expédition polaire italienne, dans l'immensité glacée qu'ils ne connaissaient pas peut-être suffisamment.

Il nous est bien permis cependant de nous réjouir de la belle victoire d'aujourd'hui, d'être heureux qu'aux sacrifices mortels ait succédé le triomphe, que certains découragements et certaines plaintes reçoivent un aussi brillant démenti. Nous avons trop médit de nous-mêmes, de notre aviation, de notre équipement matériel. Nous parlions parfois de notre malchance. Nous avions eu la mauvaise part, celle des sacrifices. Mais comme nous avions tort ! En ces deux années, depuis le 8 mai 1927, date du départ et de la tragique traversée de Nungesser et Coli, combien de raids dont nous avions le droit d'être fiers ! Nos équipages s'envolaient vers l'Extrême-Orient, survolaient le désert jusqu'au Tchad, reliaient nos colonies à la métropole, ouvraient les routes du sud de l'Amérique.

La victoire d'aujourd'hui est la récompense de cet effort en même temps qu'un encouragement pour l'avenir.

(Le "Temps").

LES EXAMENS DU BACCALAUREAT A L'UNIVERSITE DE MONTREAL

Résultat complet de la correction qui vient de se terminer au séminaire Saint-Charles-Borromée à Sherbrooke.

LE COLLEGE DE MONTREAL A L'HONNEUR

Les corrections du baccalauréat classique se sont terminés hier au séminaire de Saint-Charles-Borromée, Sherbrooke, sous la direction du vice-recteur de l'Université de Montréal, le chanoine Emile Chartier. Voici le résultat complet de ces examens:

I—PRIX COLIX

Philosophie-sciences. — Delorme (Arthur) du Séminaire de philosophie, Montréal, 79.7 sur 80.

Lettres-langues (rhétorique). — Fréchette (Emile) du Petit Séminaire de Montréal, 88.3 sur 100.

II.—LES DOUZE PREMIERS

Philosophie-sciences: — Delorme (Arthur), Montréal; Gauvin, Montréal; Dussault, Montréal; Gagnon, Montréal; Lamarche, Bourget, à Rigaud; Langlois, l'Assomption; Lajeunesse, Ste-Thérèse; L'Espérance, Valleyfield, Yelle, Montréal; Cantara, Joliette; Robert, Bourget, à Rigaud; Charlebois, Bourget, à Rigaud.

Lettres-langues (Rhétorique). — Fréchette (Emile), Montréal; Nobert, Joliette; Descoteaux, Montréal; Bergeron, Ste-Croix; Champagne, S.-Laurent; Paquin, Ste-Thérèse; Campagna, Sherbrooke; Brossard, Montréal; Barclay, S.-Jean; Letendre, Montréal; S. Martin, Montréal; Hamel, Joliette.

III.—LES PREMIERS SUR CHAQUE DEVOIR

Philosophie.—Delorme et Gauvin Montréal.

Mathématique.—Delorme, Montréal; Langlois, l'Assomption; Gagnon, Montréal; Gauvin, Montréal; Soeur Marie-Basile, des SS. de Jésus et Marie (M.-Bourgeoys).

Physique.—Delorme, Montréal.

Thème latin.—Bessette, Roger, Ste-Croix.

Version latine.—Martin, Joliette.

Version grecque. — Hotte, Ste-Croix.

Rédaction anglaise. — Letendre, Montréal et Labute, L'Assomption.

Composition: Descôteaux, Montréal.

IV—PRIX DE COMPOSITION

(Don de M. le consul général de France au Canada).

Jeunes gens—1. Médaille d'or et "Nouvel atlas de Larousse"; Descôteau (Adrien) du Petit Séminaire de Montréal, 25.2 sur 30. 2. Médaille d'argent: Fréchette (Emile) du Petit Séminaire de Montréal, 25.1 sur 30.

Jeunes filles—(Collège M.-Bourgeoys): 1. Médaille d'argent et "Les animaux de Larousse": S. S.-Ladislas, 24.3 sur 30. 2. Médaille de bronze: S. Ste-Photine, 23.2 sur 30.

EXAMEN DE PHILOSOPHIE-SCIENCES

(Les nouveaux bacheliers)

Bacheliers es Arts

Avec grande distinction (80 p.c. en philosophie et en lettres): Côté (Jean-Charles), Delorme, Dussault, Gagnon, Gauvin, Lareau, Moreau (Frédéric), Yelle, (Montréal); Lussier (S.-Laurent); Plon (S.-Laurent); Favreau et Gagné (Sherbrooke);

Avec distinction (80 p.c. en philosophie ou en lettres): Chaput, Coderre, Forest, Langlois, Lauriu, Marsolais, Martel, Ricard et St-Mard (L'Assomption); Archambault, Charlebois, Lamarche, Prudhomme et Robert (Bourget à Rigaut); Bonin (Adrien), Breton, Cantara, Delorme, (Joliette); Barbeau, Bienvenu, Côté (Paul-Emile), Dupont, Lambert, Lusignan, Maiboeuf, Moreau (Edgar), Poitevin et Tétreault (Montréal); Derome et Longtin, (S.-Jean); Legault, (S.-Laurent); Gauthier, Lajeunesse, (Ste-Thérèse); Aubry, Damour et L'Espérance, (Valleyfield); Aubry et Tremblay, (Marg.-Bourgeoys); Cousineau, (Sherbrooke).

Sans mention (60 p.c. en philosophie et en lettres):

L'Assomption: Chevalier, Crevier, Desrosiers, Dupuy, Grégoire, Lafortune, Lemieu, (Georges), Lemieux (Joseph), Léonard, Moreau, Perreault, Pesant, Rho, Riopel, Séguin, Trottier, et Walker.

Bourget (Rigaud): Blanchard, Boult, Dansereau, Lalonde, et Villeneuve.

Joliette: Bonin, (Victorin), Domers, Deschambault, Desrosiers, Dion, Forest (Arthur), Gravel, Lefrrière, Lane, Lasalle, Lemay, Lusignan, Pinard et Savignac.

Montréal: Bétournay, Duchastel, Dupuis, Ethier, Harbec, Hémond, Leduc, Lettre, Picard et Séguin.

Sherbrooke: Beaudry, Bélanger, Bouchard, Bruneau, Desmarais, Poulin et Veilleux.

S.-Hyacinthe: Beauregard, Bergeron, Bernard, Cordeau, Corriveau, Gaudette, Gendron, Leblanc, Morin (Jean-Paul), Morin (Rosario), Salvail.

S.-Jean: Arbour, Auclair, Barrette, Charbonneau, Coutu, Desrosiers, L'Heureux, Meunier.

S.-Laurent: Fortin, Landry, Limoges, Lemay, Lussier, Roy, Tourigny.

Sainte-Croix: Bourgeois.

Sainte-Thérèse: Besner, Despatis, Gascon, Latour, Renaud, Trudeau.

Valleyfield: Amyot, Lamothe, Lefebvre.

Extracollégiaux: Millet (Louis-Philippe), Pellerin, Thibault.

Marguerite-Bourgeoys: Flahault, Guérin, Hone, Robitaille.

Bacheliers ès-sciences:

Avec distinction (80 pour cent en philosophie et 50 pour cent en lettres): Besner (Valleyfield).

Sans mention (60 pour cent en philosophie et 50 pour cent en lettres): Bernèche, Dalcourt, Piette, Roy (l'Assomption); Blanchet, Lebel, Brunelle, Gervais (Joliette); Gauthier (S.-Laurent); Aubuchon, Parent et Vermette (Ste-Thérèse).

Bacheliers ès-lettres(50 pour cent en philosophie et 60 pour cent en lettres):

Brien (l'Assomption); Beaudoin, Dubeau, Garièpy, Guilmette, Pinsonneault (Joliette); Green, Caillé, Labrecque, Lemay, S.-Pierre (Sherbrooke); Durocher, Jodoin et Lallier(S.-Hyacinthe); Girard et Goyer (S.-Laurent); Leduc (Ste-Thérèse), Couture, Ferland et Giguère, (Extracollégiaux),

Examen de philosophie seul: Sr M.-Louis de Gonzague, des SS. de la Présentation (60 pour cent).

Ont droit à la reprise: Bernèche (l'Assomption), version grecque pour B.A.; Foisy (l'Assomption), philosophie pour B.Sc.; Deschênes (Joliette), mathématique pour B.Sc Guillemette (Joliette), mathématique pour B.A.; Pinsonneault (Joliette), mathématique pour B.A.; Breen et Labrecque (Sherbrooke), mathématique pour B.A.; Lallier, (S.-Hyacinthe), mathématique pour B.A.; S.-Pierre (Saint-Hyacinthe), droit à mathématique pour 50 pour cent en philosophie; Beauvilliers, (S.-Laurent), philosophie pour 50 pour cent en sciences; Goyer (S.-Laurent), philosophie pour B.A.; Laroche (Ste-Thérèse), mathématique pour 50 pour cent en sciences; Lauzon (Ste-Thérèse), philosophie pour 50 pour cent; Ledoux (Ste-Thérèse), mathématique pour B.A.

Ont conservé 50 p. c.: Foisy (L'Assomption); Dault et Deschênes (Joliette); Laberge (Valleyfield.)

P. S. Ceux dont les noms ne figurent pas dans les listes précédentes ou bien ont échoué et ont des matières à reprendre ou bien ont des dossiers incomplets.

EXAMEN de LETTRES-LANGUES

(Rhétorique)

Avec distinction (80 p. c. en lettres)

Joliette: Cloutier, Hamel, Mayer, Nobert et Rivet.

Montréal: Brossard, Contant, Coulombe, Descôteaux, Fréchette, Gendreau, Lebrun, Letendre et S.-Martin.

Sherbrooke: Blais et Campagna.

S.-Hyacinthe: Arès, Bousquet (Roland.)

S.-Jean: Barclay.

S.-Laurent: Champagne et Leduc.

Ste-Croix: Bergeron, Hotte et Legault.

Ste-Thérèse: Paquin et Vallancourt.

Sans mention: 60 p. c.

L'Assomption: Bélanger, Chicoyne, Harel, Labrèche, Labute, Langlois, Laurion, Marsolais (Eugène, Gaston et Joseph), Milot, Pluze, Robitaille (Hector et Maurice), Sanaregret, Turgeon.

Bourget (Rigaud): Baribeau, Beaudette, Bélanger, Dubuc, Larente, Pilon et Tartre.

Joliette: Bellemare, Bissonnette, Bousquet, Coutu, Gravel, Grégoire, Houle, Joly, Lamarre, Lefebvre, Marion, Martin, Masse, (Paul); Miron, Pagé, Pelletier, Poisson, S.-Jacques, Théberge et Trudel.

Montréal: Asselin, Barry, Boutin, Brière, Charette, Chéné, Delaney, Deslauriers, Ducharme, Dumontet, Duranceau, Dussault, Gatien, Gauthier, Lamothe, Lane, Legault, Marchand, Marsan, Mayrand, McGowan, Nadon, Papineau, Péladeau, Provost, Raymond, Robillard, Rousse, Savage, Trépanier, Vaillant, Valiquette.

Sherbrooke: Antaya, Barot, Bernier (Paul-Emile et Rolland), Biron, Bouchard (Jean-René et Robert), Bourgeau, Cabana (Yvan), Cloutier, Comeau, Corbeil, Ernest, Gérin, Goyet, Guay, Hamel, Labbé,

(Suite à la page 17)

20 JUIN 1880.

Ce jour étant la fête de Saint-Pierre et Saint-Paul, le journal ne fut pas publié.

20 JUIN 1904.

Notre fête nationale a été célébrée avec éclat dans toutes les parties de la province de Québec.

M. et Mme Robert Borden ont été hier, à Ottawa, l'objet de manifestations de la part des jeunes conservateurs de la Nouvelle-Ecosse et des députés et sénateurs de la gauche.

Le doyen des entrepreneurs menuisiers de Québec, M. A. Joseph Archer, est décédé ce matin, à l'âge de 90 ans.

Le vapeur "Bohemian" éprouve un accident qui crée de l'émoi parmi les passagers. Il fut jugé prudent de jeter l'ancre comme on venait de passer les rapides Lachine.

FUTILITES

On juge un pauvre diable d'employé de chemin de fer dont une fâcheuse distraction a failli occasionner le déraillement d'un train. Invité à s'expliquer sur les faits qui lui sont reprochés, l'accusé balbutie et finit par avouer qu'il se trouvait en état d'ébriété.

— Malheureux! tonne le président, vous étiez préposé aux aiguilles et vous ne craigniez pas de vous piquer le nez!

A un importun qui le persécutait de correspondances inutiles, Voltaire adressa ce poulet:

"Monsieur, je suis mort: ainsi je ne pourrai désormais répondre aux lettres que vous me ferez l'honneur de m'écrire."

Cayeux possédait une incomparable collection d'estampes. Un jour il dit à un fermier général qui voulait la lui acheter :

—Monsieur, je ne mets point de prix à mon bonheur. Quand vous auriez rempli ma chambre de louis, il n'y en aurait qu'un. Celui-là vu, j'aurais vu tous les autres. Au lieu que, sur mes soixante mille estampes, il n'y en a pas deux qui se ressemblent.

Est-il vrai...?

C'est une remarque qu'assure avoir faite M. Georges Goyau, de l'Académie Française:

— Autrefois, quand une pièce de monnaie tombait dans la sébille d'un aveugle, le pauvre homme remerciait toujours, en disant: "Merci, madame!" Aujourd'hui, écoutez-le: il dit toujours: "Merci, monsieur!"

Les femmes seraient-elles devenues moins charitables que les hommes? ou les observations de M. Goyau ont-elles été mal faites?

Carte Professionnelle

AVOCATS

CHAUVIN, WALKER
STEWART & MARTINEAU
AVOCATS
H. N. Chauvin, C.R. T. S. Stewart
Harold E. Walker, C.R. Jean Martineau
E. H. Cliff Frank B. Chauvin
288 Saint-Jacques, Montréal
265—S-jno

À PARIS
Descendez au
Château Frontenac
52, RUE PIERRE CHARRON (Champs Elisées)
(Près de la Légation du Canada)
Nouvel hôtel de luxe et véritable foyer de famille pour les Canadiens. Elégance, confort, bonne cuisine et service courtois — 100 chambres avec bain et appartements en suite à des prix variant de $3.00 à $10.00. Demandez brochure intéressante à nos correspondants: General News & Advertising Agency, Edifice du Canada Cement Co., Montréal.

Mon Garçon
aura tous les avantages

Une solution simple d'un problème des plus importants

"J'AVAIS à coeur que mon garçonnet fussent bien préparé pour faire face aux problèmes de la vie et atteindre aussi haut que possible dans la profession qu'il choisirait.

"Je calculai d'abord que cela coûterait trop cher et ne voyait pas comment je pourrais lui donner un entraînement spécial ou lui faire suivre un cours au collège.

"Puis je découvris, grâce à un ami, que la London Life avait des polices d'assurances destinées spécialement à financer un programme tel que celui-ci.

"Je m'empressai d'adopter le plan parce qu'il répartissait le coût sur une période d'années, de sorte que ce n'était plus du tout un fardeau.

"Le plus grand avantage est, cependant, qu'advienne ma mort prématurée, les finances continueront à être fournies pour la continuation de tout ce que j'avais projeté.

"Je veux qu'il sache — advenant ma disparition — que je songeais assez à lui pour pourvoir à son avenir".

London Life
Insurance Company
"Compagnie *Industrielle-Ordinaire* du Canada"
SIEGE SOCIAL LONDON, CANADA

SIX BUREAUX DE DISTRICT
IMMEUBLE CANADA CEMENT, Square Phillips
IMMEUBLE AMHERST, angle Amherst et Ste-Catherine
4398, BOULEVARD SAINT-LAURENT
Angle Rues HICKSON et WELLINGTON, Verdun
IMMEUBLE ASCH, 1502, rue Ste-Catherine O.
5461, SHERBROOKE OUEST, Notre-Dame de Grâce, Montréal.

SCIES SIMONDS
COUTEAUX pour machines

LA FORMIDABLE ORGANISATION DES "CONFIDENCE - MEN"

(Suite de la page 13)

sur d'une fortune considérable ou qu'il détient des secrets de faire très facilement de l'argent.

Notre homme réussit à prendre contact avec la victime. Et c'est alors de sa part assaut de courtoisie et de délicatesses. La victime est entourée, choyée, invitée à des parties fines où il y a foule de gens absolument charmants et semblant également riches. Toute supposition de larcin est absolument éliminée. Et c'est là que commence l'envoûtement de la victime. Le malheureux assiste aux fêtes, entend parler de gains de centaines de milliers de dollars, de millions parfois, aux courses et ses oreilles tintent avidement. Ce qui lui enlève tout soupçon qu'il peut devenir victime d'escrocs, c'est l'attitude de ses amis qui semblent, bien qu'éprouvant pour lui la plus grande amitié, l'éliminer complètement de leurs heureuses transactions. C'est la victime elle-même qui, après avoir entendu à satiété ces histoires de gains mirifiques, pourtant racontées à voix basse, mais assez perceptiblement pour être entendues du réel destinataire, supplie ses amis de s'intéresser à elle. C'est le futur volé qui fait une pression insistante pour qu'on le dépouille. Inutile d'ajouter que nos filous se laissent fléchir et finissent par plumer notre oiseau plus qu'il ne faut. Mais notre homme était tellement convaincu d'avoir affaire à des gens hors de toute doute, que l'affaire découverte, les voleurs partis avec le magot, la victime refuse de croire à la culpabilité de ses anciens amis et ne cesse de dire: "c'est impossible. M. le détective, un homme si charmant, si poli, qui avait l'air si riche et si serviable. Encore hier soir, il était venu m'aider à prendre ma douche"... Et nous en passons. Il y a d'ailleurs des histoires typiques de ce cas. Même des victimes présumées, que la police réussit à sauver du désastre, à la dernière minute, tinrent rancune à la police, persuadées qu'elles étaient d'avoir perdu une unique occasion de faire fortune en une minute. D'ailleurs les "confidence-men" ne négligent aucun moyen d'inspirer une absolue confiance. On en a vus à Sainte-Anne de Beaupré frottant la jambe de leur victime, avec de l'eau de la Source en disant: "Have confidence in good Saint-Ann; you'll be cured". D'autres, à l'Oratoire Saint-Joseph, oignaient avec de l'huile de Saint-Joseph un riche rhumatisant, sur le point de tomber dans leurs filets, et répétaient: "believe in Saint-Joseph", etc...

Ceci suffira pour illustrer, nous pensons, le cynisme effrayant et la variété des moyens d'action des "confidence-men". Nous n'insisterons pas davantage et nous allons maintenant raconter par le menu détail quelques-uns des trucs employés par ces "confidence-men" pour rentrer en contact avec la victime et pour capter la confiance.

L'HOMME CHARITABLE!

Il n'y a pas très longtemps, un citoyen de Montréal se faisait filouter $80,000 et voici comment. Un matin, le malheureux dépouillé, qui était alors un gros marchand de viandes et légumes, voit arriver chez lui un individu au visage sympathique, impeccablement vêtu. Par quel hasard, mais ce fut le patron de l'établissement qui répondit à ce nouveau client. Ce dernier fit remplir ostensiblement et humblement à la fois deux gros paniers de provisions et paya. Quand on lui demande le ou les destinataires de ces paniers, il répondit: "portez-en un chez les Franciscains et un autre à la Crèche!" Ce fut tout. Il sortit dignement comme un homme qui vient de remplir une bonne action. Mais les jours suivants il revint et recommença son manège. Toujours par hasard, put-on croire, c'était le patron de l'établissement, homme très charitable lui-même, qui le servait. Entre ces deux personnes une sorte d'intimité et de respect réciproque s'établit. Le "bienfaiteur" des franciscains et de la Crèche avait un air tellement honnête et distingué. Un jour, le pauvre patron eut l'idée de s'enquérir des raisons des largesses de son client. Et la réponse fut évasive: "je fais de la spéculation, fut-il déclaré, et chaque fois que la chance me favorise, je pratique la charité. J'ai promis à la Vierge." Ce fut tout et notre homme s'éloigna discrètement. Mais en dehors du rayon visuel de son interlocuteur, sans doute se frotta-t-il les mains d'aise et se dit-il: "il manche". La confiance s'établit. Notre voleur dosait chaque fois ses paroles et se laissait aller maintenant à dire d'une voix mystérieuse le chiffre de ses gains. L'autre ne marchait plus, il courait. Finalement, sur les conseils de son nouvel ami, il risque deux mille dollars aux courses. Résultat: un gain de $6000. C'était la fortune facile. Mais la tentation de continuer le jeu était née. Le "confidence-man" avait changé de tactique. Il ne poussait plus son homme, il faisait mine de refroidir ses enthousiasme. Notre concitoyen finalement perdant la tête, risqua $0,000 aux courses. Le lendemain de sa mise de fonds, en argent, s'il-vous-plaît, ami, bureaux de courses fortune, tout avait disparu. Les voleurs lui reprenaient leur $6000 qu'ils lui avaient laissé gagner et lui soutiraient en plus la jolie somme de $74,000. Il n'a jamais revu, ni ami ni argent.

LE VEINARD INCONNU RECONNU

Un riche montréalais avait fait la connaissance d'un charmant et riche américain. Les relations étaient on ne peut plus cordiales. Chaque soir tous deux arpentaient la terrasse Dufferin, (car la scène se passe à Québec cette fois,) et admiraient le merveilleux panorama que l'on domine du promontoire. Un jour que la température était magnifique et que nos amis déambulaient lentement, notre américain eut une exclamation: **"J'ai peu la mémoire des noms, dit-il, à mi-voix, feignant la plus grande surprise et semblant flairer la plus merveilleuse aubaine, mais par contre j'ai absolument celle des figures. J'entrevois là-bas un homme qui a fait l'an dernier, en Californie, $500,000 aux courses."** Nouvelle promenade saccadée sur la terrasse. Surexcitation de l'américain. Finalement il n'y tient plus et va aborder son homme, abandonnant son ami, lequel le suit aussitôt de près, intrigué déjà. Un homme qui fait $500,000 en une minute, cela ne se voit pas tous les jours. Le dialogue commence entre l'américain et l'autre qui est son complice. **"J'ignore votre nom, mais n'êtes-vous pas allé en Californie, en juin, l'an dernier et n'y avez-vous pas fait $500,000 aux courses."** — **"Evidemment, c'est bien moi"**, fut la réponse. — **"Il me semblait vous reconnaître"**. — Et l'américain baisse la voix et d'un air confidentiel: "vous ne pourriez pas me donner le tuyau, me faire gagner quelques milliers de dollars." L'étranger se récuse d'abord. On cause de faits et autres. Puis l'américain revient à la charge au sujet de gains à faire. En définitive, l'étranger déclare: **"rencontrez-moi à Montréal dans quelques jours, à tel endroit et j'essaierai de vous faire empocher quelques milliers de dollars."**

L'américain semble oublier son ami montréalais. Il annonce à ce dernier son départ pour la métropole et fait à peine mention de la possibilité d'y gagner de l'argent. Toutefois notre concitoyen a tout entendu. Cette histoire de $500,000 l'a impressionné; il est un peu jaloux; il supputo combien facilement certains gagnent leur vie; riche déjà, il voudrait l'être beaucoup plus; il songe combien ce lui serait facile de risquer, non pas risquer, car le jeu est sans dangers, croit-il, mais de placer un capital assez rondelet pour le quintupler en une minute. Toujours est-il qu'il suit son américain dans la métropole. Par quel hasard étrange, (c'est lui-même qui l'a demandé avec insistance) il assiste à la rencontre des deux compères ici. Et l'étranger en catimini à l'américain, (tous deux ont des crayons et chiffrent, avec des figures de mystères): si vous placez $10,000 sur tel cheval à telle date, vous ferez $100,000. Le montréalais est tout oreille. On se sépare. L'américain suit le conseil de son ami. Au bout de deux jours: coup de théâtre. L'américain reçoit un télégramme lui annonçant: "vous avez gagné $100,000 que nous tenons à votre disposition ici." Fou de joie, le porteur du télégramme en montre le contenu au montréalais. L'américain annonce son départ pour les Etats-Unis où il va rentrer dans ses gains. A la suite d'insistances prolongées, il consent enfin à se faire accompagner du montréalais, qui se promet bien, dans son for intérieur, de tout faire pour jouer lui aussi. Peut-être rencontrera-t-il là-bas ce mystérieux veinard qui dispense ainsi les "tuyaux" extraordinaires. Arrivée aux Etats-Unis. Visite des lieux. Collecte du gain, par l'heureux joueur. Rencontre PAR HASARD du dispensateur de tuyaux. Cette fois-ci supplication directe du montréalais qui veut être mis à même de jouer et de gagner. Finalement on consent à le faire partager le secret. Conduit dans un endroit de pari, on lui fait déposer $50,000. Il doit doubler sa mise. Préalablement on lui avait demandé le nom de sa banque, l'adresse de la succursale où il fait ses affaires. Et nouveau coup de théâtre: un télégramme. "Vous avez gagné $100,000 lui est-il dit. L'argent est à votre banque, à Montréal." Si vous pensez que notre homme ne file pas, par le premier train, vers la métropole canadienne, vous faites erreur. Il se sépare de ses exceptionnels amis avec regrets. Promesses de parties de chasse etc. Mais à Montréal, désastre. PAS D'ARGENT, TOUT EST DISPARU. Les "exceptionnels amis" eux aussi se sont subtilisés. Et si notre homme retourne à New-York pour leur demander des explications, il n'a qu'à ajouter les frais de ce second voyage aux pertes déjà encaissées. D'ailleurs il commence à comprendre. Mais ça lui a coûté cher, avouons-le.

$425,000 ABANDONNES DANS UN SAC DE VOYAGE

C'était à Toronto. Un expert en brasseries sommeillait chez lui lorsqu'on vient l'éveiller. Ce sont trois richards de Chicago qui veulent acheter là-bas une immense brasserie, (ceci se passait il y a trois ans,) mais comme ils sont incompétents en matière d'évaluation d'un édifice de ce genre et des machineries y contenues, il leur faut l'avis d'un expert. Et ils ne regardent pas aux dépenses: cinq mille dollars immédiatement pour frais de déplacement et compensation de dérangement. Notre expert, bien que riche, accepta. C'était $5000 facilement gagnés et ne fallait-il pas rendre service à ces gros financiers vraiment très aimables? Départ donc pour Chicago et tout le groupe s'enregistre dans un luxueux hôtel, pas des plus connus, mais (on le lui confie avec un sourire qui en dit long), où l'on pourra s'amuser sans dangers. A l'hôtel le lendemain, nos quatre mousquetaires déjeunaient tranquillement, en hommes que la vie favorise, lorsque l'on fit la découverte la plus incroyable, la plus inimaginable, la plus inattendue, la plus surprenante, la plus extraordinaire. En se mettant à son aise l'un des convives, l'expert il va sans dire, toucha, avec sa jambe, un sac de voyage. On l'ouvre: stupeur. Des billets de banque de dénominations de cent dollars et de mille dollars s'y trouvaient. Les quatre têtes se rapprochent, anxieuses, avides, l'oeil enflammé. Gardera-t-on le magot, le cachera-t-on sans en parler? Loin de là. Que peut faire à quatre gros financiers "HONNETES" la modeste somme de $425,000. On appelle le gérant (ou un soi-disant gérant) qui est mis au courant de l'aventure. Lui aussi montre le même désintéressement. "Personne n'a encore fait de réclamations", dit-il. Il va garder le sac avec les noms de ceux qui l'ont trouvé et le leur rendra, si personne ne vient le réclamer dans un délai raisonnable. Il avoue qu'il ne peut comprendre cette trouvaille, mais, dans cette ville de Chicago où les meurtres et les vols se succèdent, ne se peut-pas qu'un voleur traqué ait pris le parti de se désaisir du fruit encombrant de ses rapines? C'était la seule explication possible. Les quatre hommes devisèrent philosophiquement sur leur veine et sur la vie de Chicago. Quelques jours se passent. La Brasserie que l'on projette d'acheter est visitée et évaluée. Et c'est le moment du départ et conséquemment du partage du magot trouvé. Mais le gérant hésite encore à se désister de la somme importante. En échange de l'argent sonnant, il acceptera momentanément qu'on lui remette des valeurs, qu'il ne touchera pas, mais qui le couvriront, si quelqu'un venait avec preuve à l'appui, lui réclamer l'argent. On se soumet à cette dernière décision. D'ailleurs les gros financiers s'exécutent déjà. Chacun a déjà fourni son $85,000 de caution. Notre torontonnien n'a plus qu'à faire de même. Sur télégramme-express on lui expédie de sa banque pour $85,000 de valeurs diverses qu'il remet au gérant de l'hôtel et empoche sa part du magot. Ses valeurs doivent lui être retournées incessamment. Retour dans la ville-reine. Première constatation: l'argent est faux. Mais il avait l'air si réel. Seconde constatation: le supposé gérant de l'hôtel ne l'était pas du tout. Il a disparu avec ses valeurs, qui ont été échangées pour du comptant, grâce à des faux. Le malheureux songe à ses amis gros financiers qui ont été roulés comme lui. Il veut les trouver, s'entendre avec eux. Mystère. Ils ont disparu. Notre homme constate un peu tard qu'il a été joué.

L'ENTREPRENEUR ENTREPRIS ET EXECUTE

Encore à Québec, dans un hôtel. Un confidence-man, de petite envergure, celui-là, surveille quelqu'un qu'il sait être un entrepreneur en construction et apte au gain. Rencontre des deux qui ne se connaissent pas. "Je voudrais bien entrer en relations avec un entrepreneur en construction, dit à haute voix le confidence-man, que l'on ne prend pas pour tel et qui semble un riche et élégant touriste. On les présente. Explications données de part et d'autre. "Je cherche, dit le confidence-man, un entrepreneur en construction pour le présenter à un mien ami millionnaire qui veut se faire ériger un chalet de luxe dans les laurentides. Je vous ferai obtenir le contrat, si vous me promettez une commission." On convient de $2,000 de commission. L'entrepreneur devait charger au millionnaire $3,000 de plus que le coût réel du contrat et le tour fut joué. Ces nabalis ne sont pas à $3,000 près. De cette façon notre québécois devenait complice du "confidence-man" pour extorquer $3,000 au supposé millionnaire. Ce dernier eut une entrevue avec l'entrepreneur. On fixa le prix, discuta longuement des devis. Finalement le millionnaire accepta tout et n'exigea qu'une garantie de $3,000 de l'entrepreneur. Lui-même devait faire des arrangements immédiats pour la fourniture des divers matériaux. L'entrepreneur hésita bien à fournir cette garantie. Mais le contrat était si profitable et les millionnaires paient si bien et si vite, il casqua. Résultat: perte de $3,000. Les auteurs du larcin: disparus.

Le récit de ces quelques aventures, que nous continuerons dans une des prochaines éditions de la "Patrie", suffira à mettre en lumière les manoeuvres des "confidence-men" et à inspirer au public une crainte salutaire. Si la présence d'un groupe de ces oiseaux de mauvais augure dans une ville limitrophe de Montréal est fondée, on ne sera jamais trop prudent.

L'AUTEUR DE "MILLE TETES"

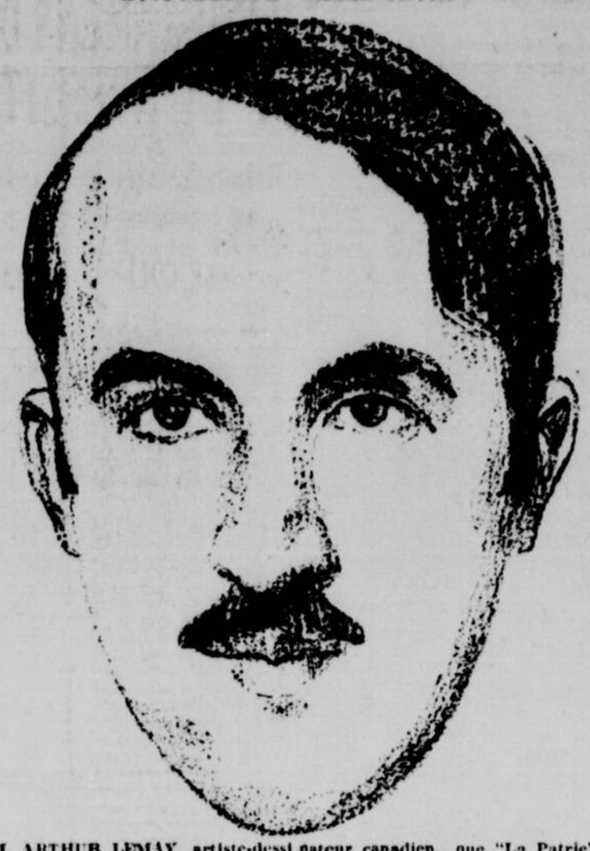

M. ARTHUR LEMAY, artiste-dessinateur canadien, que "La Patrie" s'honora d'avoir comme collaborateur, dont le volume "Mille Têtes", vient d'être édité à Paris, et cause beaucoup d'intérêts parmi les connaisseurs. "Mille Têtes" est un superbe volume, contenant les croquis de la plupart des personnalités canadiennes. Ce croquis est tiré de l'Album et est celui de l'auteur fait par l'auteur.

Le Bridge Enchères

LES SUBTILITES DU JEU

Dans le problème d'aujourd'hui, le sud a pris sans atout et l'ouest a ouvert le jeu avec le roi de trèfle, car sa forte longueur demande qu'il fasse tomber la seule carte qui l'embarrasse. Le sud garde le roi jusqu'au troisième tour et joua alors successivement sa tierce de carreau et celle de coeur. Au dixième tour, le sud joua son as de pique suivi d'un autre pique que l'ouest prit avec son roi. L'ouest fit les deux dernières levées avec les deux trèfles qui lui restaient. Le déclarant avait manqué sa manche.

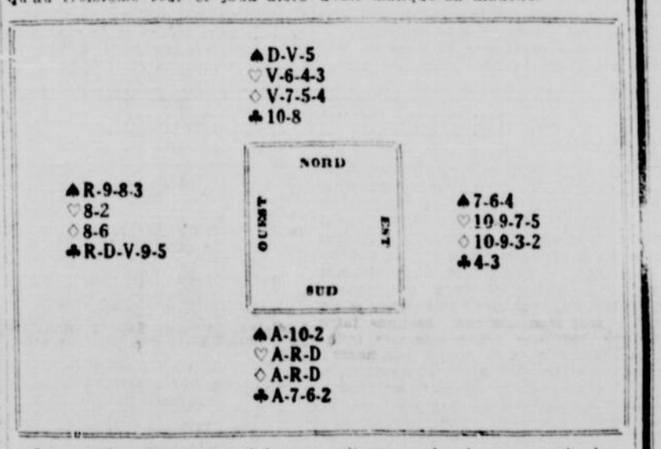

La manière de jouer a été parfaite jusqu'à la dixième levée. Le sud aurait dû alors jouer la carte de trèfle qui lui restait afin de donner la main à l'ouest. Le sud sait que ce dernier a en main deux cartes de trèfle qui sont majeures, mais le sud sait également qu'il peut encore perdre deux levées. En donnant la main à l'ouest, il l'oblige à attaquer en pique, au douzième tour. Si l'ouest joue alors le roi, le sud prend la main avec l'as. S'il joue le neuf, le mort prendra la main et la dernière levée reviendra à l'as du sud.

UN CONGE AGREABLE

Vous pouvez passer une agréable journée, et à peu de frais en prenant le train du Canadien National "The International Limited" qui quitte la gare Bonaventure, à Montréal, dans la matinée pendant l'été, pour Cornwall, d'où vous pouvez revenir par l'un des bateaux de la Canada Steamship Lines, en sautant les rapides, arrivant à Montréal, le même soir. Prix spéciaux pour voyages de fin de semaine.

Pour plus amples renseignements, etc., s'adresser à tout agent du Canadien National, ou au bureau des billets, en ville, 384, rue St-Jacques, MArquette 4731.

96-18-29

AU CONSEIL DE LA VILLE DE S.-JEROME

Construction d'un pont, d'une station de feu et de police et d'un marché.

SAINT-JEROME, 28. (Du correspondant de la "Patrie"). — Le 18 juin, le conseil se réunissait en assemblée générale. Etaient présents Son Honneur le maire Léopold Nantel et MM. les échevins A.-E. Lebeau, F.-X. Moreau, C. Aubry, C. Simard et J.-E.-F. Lebeau.

Immédiatement vint l'ouverture des nouvelles soumissions pour la construction d'un pont en béton à la rue Castonguay. Ce pont remplacera le pont en acier actuel. Vinrent ensuite les projets de soumission pour la construction d'un nouveau poste de feu, police et marché. Ces nouvelles soumissions avaient été demandées à la suite de changements apportés par le conseil.

Le Conseil après s'être formé en comité décide de remettre sa décision sur ces soumissions à la prochaine assemblée après le vote des règlements par les électeurs, puis il continue l'étude de l'ordre du jour.

M. l'échevin Armand Brière est nommé pro-maire pour les mois de juillet, août et septembre prochains. A la séance du 21 juin étaient présents Son Honneur le maire Léopold Nantel et MM. les échevins C. Simard, C. Aubry, F.-X. Moreau, A. E. Lebeau et A. Brière.

Le Maire et le Greffier soumettent au conseil leur rapport sur la votation des règlements Nos 181 et 182 autorisant la construction du poste de feu, police et marché et du pont de la rue Castonguay.

Le conseil décide d'accepter les deux soumissions de MM. Laflamme et Laflamme, étant de $51,300 pour le pont et de $48,300 pour le marché. Les architectes sont chargés de préparer les contrats.

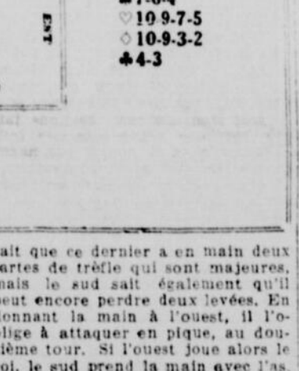

Faible Après l'Opération

"A la suite d'une opération, j'étais très affectée, faible, nerveuse et presque incapable de travailler. Ayant vu les réclames du Composé Végétal de Lydia E. Pinkham, je l'essayai et je crois qu'il m'a été d'un effet merveilleux. Plus de faiblesse, les douleurs ont cessé et mes nerfs sont beaucoup mieux. Je dis en toute sûreté que le remède de Lydia E. Pinkham m'a été d'un effet merveilleux"—*Mme Wm. H. Brechtelier, Casier 143, Port Colborne, Ontario.*

Composé Végétal de Lydia E. Pinkham

Lydia E. Pinkham Medicine Co. Lynn, Mass. E.U.A. et Cobourg, Ont. Canada

Les examens du baccalauréat

(SUITE DE LA PAGE 16)

Labrecque, Lacombe, Lanctot, Lemieux, Lessard, Letendre, Plante, S.-Pierre, Thibault.

S.-Hyacinthe: Boulay, Bousquet (Jean), Bouthiller, Caron, Chabot, Chartrand, Deslandes, Fortier, (Antonin), Jodoin, Kelly, Lalibert, Larocque, Leclaire, Lefebvre, Marseau, Mathieu, Mauger, Ouellette, Péloquin, Pothier, Riopel, Blanchard.

S.-Jean: Bessette, Chartrand, Grégoire, Hardy, Lymburner, Mailloux, Noiseux.

S.-Laurent: Camirand, Carpentier, Cédillot, Desaulniers, Ducharme, Favreau, Guertin, Huberdeau, Martineau, Metcalfe, Moreau, Poulin, Poisson, Prudhomme, Richard, Santoire, S.-Pierre Tougas.

Ste-Croix: Brault, Brouillette, Gladu, Laplante, Leblanc, Masse, Poulot.

Ste-Thérèse: Allaire, Beaulieu, Brosseau, Desjardins, Fauteux, Fiset, Masse, Pilon, Reed, Richard, Riendeau, S.-Louis, Savage, Thinel.

Valleyfield: Bombardier, Bricault, Julien, Laberge, Lefrançois, Legault, Numainville, Perron, Poupart, St-Onge.

Extracollégiaux: Beaulieu, Forté, Lacroix, Léveillé, Michaud, Duellette, Paquin (Alphonse et Louis-Ernest); Plouffe, Quesnel, Roy, Tétrault, Tourangeau.

Marguerite-Bourgeoys: Aquin, Beaulieu, Bombard, Cleary, Guddihy, Lafresnière, Racicot, Sr S.-Ladislas, Sr Ste-Photine, Sarrazin, Sicotte.

Religieuses enseignantes Sr Marie Blandine, J. M.

Ont conservé 50 p. c.

L'Assomption: Arbour, Blouin, Bonin, Chartrand, Goulet, Marsolais (Roger), Messier, Mitchell.

Bourget: Gauthier, Landry, Marcoux.

Joliette: Archambault, Brousseau, Giard, Massé (Etienne), Ricard Roussin.

S.-Hyacinthe: Barette, Lapierre, Laplante, Pelletier, Tougas.

S.-Jean: Moreau, Provost.

Ste-Thérèse: Lafleur.

Extracollégiaux: Allary, Berthiaume (Eudore), Chaput, Chicoine, Laurin, Lapierre, Latraverse, McCullough, Poirier, Renaud (Samuel), Trottier et Trudeau.

Marguerite-Bourgeoys: Monohan.

Ont droit à la reprise pour 60 p.c.:

L'Assomption: Bernard, thème latin; Carle, thème anglais; Gosselin, version grecque.

Joliette: Breton, thème anglais; Préseault, et Robitaille, version grecque.

Montréal: Lemieux, version grecque.

Sherbrooke: Leclair, composition.

S.-Hyacinthe: Domingue, Jalbert et Laplume (version grecque); Lessard, composition; Rousseau, thème anglais.

S.-Jean: Demers, version grecque.

Ste-Thérèse: Brousseau, thème latin; Cloutier et Maisonneuve, thème anglais.

Valleyfield: Brassard, thème anglais.

Extracollégiaux: Beauregard, version grecque; Bourbonnais, Lafontaine et Lefebvre, thème anglais; Maufette, et Pilon, version grecque.

Marguerite - Bourgeoys: Frigon, version grecque.

Ont droit à la reprise pour 50 p.c.:

Bérard, Joliette: version grecque. Archambault (Valleyfield), version grecque. Bédard (Extracollégial), thème latin.

Doivent reprendre pour 60 p. c.:

Gervais, (l'Assomption) version grecque; Paquin (Bourget, version grecque; Filiatrault (Ste-Thérèse) thème anglais;

Doivent reprendre pour 50 p. c.:

Bleau (L'Assomption), version grecque; Charpentier et d'Entremont, S.-Denis et Tremblay (Bourget), version grecque; Meloche (Joliette), version grecque; Cabana (Sherbrooke), thème anglais; Ladouceur (Valleyfield), version grecque; Richer (Extracollégial), version grecque; Russo (M.-Bourgeoys), version grecque et française.

P. S. Ceux dont les noms n'apparaissent pas dans les listes précédentes ou bien ont moins de 50 p. c. ou bien ont des dossiers incomplets.

Incontestablement, voici le plus fin des Thés Verts

THÉ DU JAPON "SALADA"

Tout frais des plantations

Quand le bébé est maussade, une Poudre Steedman lui rendra vite sa bonne humeur en chassant la constipation, le pire ennemi de l'enfance. Des milliers de mères recommandent avec un enthousiasme sincère ces poudres célèbres, qui tiennent les petits organismes en état de fonctionnement régulier et exempts de fièvre.

Elles sont inappréciables à l'époque de la dentition. Elles conservent également les enfants d'âge scolaire alertes et heureux. Adoptez tout de suite les Poudres Steedman.

Donnez les POUDRES STEEDMAN

"SUGGESTIONS AUX MERES" donné des conseils inappréciables sur les petits malaises des bébés. Expédié gratuitement par poste sur demande écrite à la

JOHN STEEDMAN & CO.
564, boulevard St-Laurent, Montréal, Qué.

Jas. A. Ogilvy's Limited

Etabli en 1866 — A. J. Nesbitt, Président

Rue Ste-Catherine Ouest, Coin La Montagne. — Téléphone UPtown 6400.

Ogilvy's et Montréal ont grandi ensemble

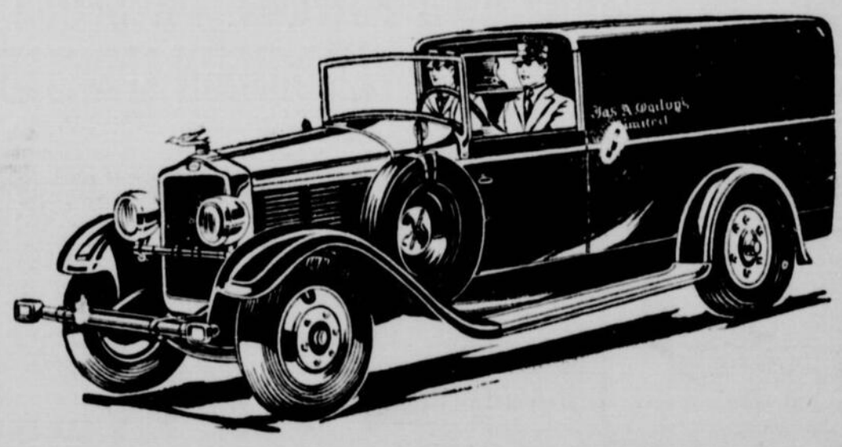

Annonçant

Une Flotte de

Nouveaux Camions de Livraison de Luxe

dans nos rues aujourd'hui

En ce temps de vitesse et d'efficacité de génie, ce récent développement est peut-être l'illustration la plus marquante des méthodes progressives d'Ogilvy's.

Ces nombreux nouveaux White de Luxe, six sylindres, à grande vitesse, avec freins hydrauliques aux quatre roues, possèdent toute l'élégance de l'auto de ville, d'une dignité et d'une beauté simple, tout-à-fait exclusive, différent entièrement des camions ordinaires de livraison.

Nous croyons avec cet équipement pouvoir donner au public un service insurpassable.

Voyez-les aujourd'hui, les camions d'Ogilvy's, à la teinte prune, que la maison a mis en circulation pour le plus grand bénéfice de sa clientèle.

Jas. A. Ogilvy's, Limited

NOUVELLES DE LA CITE DE GRAND'MERE

Recettes du pont de péage. —Bénédiction d'un pont. —Prochaines élections.

GRAND'MERE, 27. (Du correspondant de la "Patrie") — La perception sur le pont de péage de Grand'Mère accuse des recettes de plus en plus fortes depuis l'inauguration de ce pont, le premier mai dernier. Dans le mois de mai les recettes moyennes, par jour, se chiffraient à un peu plus de $80.00, du premier au quinze juin dernier ces recettes se chiffrent à une moyenne de $107.50. La perception des 15 premiers jours de juin fut de $1,935.10.

—La fête de la bénédiction du Pont de Grand'Mère sera certainement l'un des principaux événements de l'année pour la ville et le district, si l'on en juge par le travail de préparation du conseil et des membres des différents comités. Cette grande fête aura lieu le 30 juin prochain, à trois heures de l'après-midi, heure avancée. Une plaque commémorative, en bronze, sera dévoilée à cette occasion, sur laquelle seront gravés les noms des citoyens de notre ville qui ont contribué à l'érection de ce monument.

Sa Grandeur Monseigneur l'Evêque des Trois-Rivières, présidera la cérémonie de la bénédiction. Plusieurs membres du clergé, les représentants du gouvernement Provincial et Fédéral, et de distingués visiteurs adresseront la parole à cette occasion.

Dans l'après-midi il y aura fête sportive pour les enfants, sur le terrain de la L.A.A.A. A sept heures le soir, un grand banquet de 150 couverts sera donné par le conseil de ville aux distingués visiteurs et aux autorités de notre ville.

—Quatre candidats ont été mis en nomination, hier, pour se disputer les sièges No 3 et 4. L'élection aura lieu le 2 juillet prochain et promet d'être mouvementée.

L'échevin L.-W. Ricard sortant de charge aura comme adversaire, pour le siège No 3, M. Ephrem Lampron.

Au siège No 4, MM. Floride Matteau et Louis Trépanier se feront la lutte. M. Arthur Surprenant, échevin sortant de charge ne briguera pas de nouveau les suffrages populaires.

Montréal revient au Stade dimanche pour y jouer deux parties

Les Royals, dont la tenue depuis le commencement du mois, est sensationnelle, nous reviennent en excellent posture. – Club combatif.

Le club de baseball Montréal, qui sera de retour au Stade demain pour y jouer deux parties contre Toronto, après une sensationnelle série de victoires à l'étranger depuis le commencement du mois de juin.

Les amateurs de baseball professionnel, qui n'avaient pas eu l'occasion d'aller au Stade voir évoluer les porte-couleurs du club Montréal, depuis le 4 juin, sont tout à leur aise à la pensé qu'ils seront dès demain en mesure de reprendre le chemin de l'amphithéâtre de la rue Ontario pour voir et acclamer leurs idoles, et saluer leur retour triomphal au sein de leurs "rooters".

C'est en effet un club victorieux, qui nous reviendra, dimanche, lorsque le Montréal jouera un double-header au Stade avec l'équipe Toronto, qu'il rencontre actuellement dans la Ville-Reine. Pendant son long séjour en dehors, le club local a participé à six séries, dont la dernière n'est pas encore terminée. Débutant à Toronto, les Royals ne purent gagner qu'une partie sur quatre et ils tombèrent bientôt en septième position, à quelques points seulement de la dernière place, occupée par Jersey-City. Ils eurent sept parties de perdues de plus que de gagnées, et on commençait en certains quartiers par désespérer de la cause du club. Mais, le Montréal a prouvé qu'il possédait l'équipe la plus combative du circuit International, et bientôt on assista de sa part à un réveil foudroyant, qui prit tout le monde par surprise à Newark, où le club de l'endroit faisait des efforts désespérés pour s'installer en première division. le Montréal gagna quatre parties sur une série de six. Ces succès améliorèrent considérablement sa position et, comme les Royals semblaient avoir retrouvé leur aplomb au bâton, les connaisseurs anticipèrent d'autres succès. Ils n'eurent pas tort, comme on va le voir. Ils envahirent Baltimore, où les orgueilleux Orioles défendaient la deuxième place de la ligue. Une autre formidable série de six parties attendait le club de Holly, mais il eut encore le meilleur, gagnant quatre de ces joutes. On commença par redouter le club montréalais, dont les frappeurs faisaient de si rapides gains dans la moyenne au bâton. Urbanski pour Royals, qui avaient fait dégringoler le Baltimore, mais le Montréal ne montra pas plus de faveurs aux Keys qu'aux Orioles et, lorsqu'il envahi la ville de Reading, ce n'est pas sans quelque appréhension que les partisans des Keys les virent apparaitre. Leurs craintes devaient être justifiées, car le Montréal fit subir au club du gérant Binchman exactement le même sort qu'aux clubs Baltimore et Newark. Les Royals gagnèrent encore quatre parties sur six et gravitèrent autour de .500 points. Ce fut contre les meilleurs lanceurs de la ligue Internationale que le Montréal obtint tous ces succès, et décidément les Royals devinrent la terreur des autres clubs.

Aussi était-il logique de penser que leur stage à Jersey-City serait une oasis pour eux. On ne se trompa pas de beaucoup, car Montréal prit trois parties de suite avec les Skeeters et perdit la quatrième par 1 à 0 sur un lancer imprévis d'Urbanski, dans la neuvième manche d'une partie double, qui en aurait du durer sept seulement.

On croyait que le Toronto, qui avait été la bête noire du Montréal dans les séries précédentes, s'affirmerait encore comme tel, mais la première partie de la série finale du présent voyage des locaux tourna à l'avantage des joueurs canadiens. Il fallut cependant treize manches pour décider de la victoire et ce fut grâce à des bévues de l'adversaire que la victoire vint se percher dans les plis de la bannière du Montréal. Tout de même, sa tenacité et son esprit de combativité, qui ne se ratentirent jamais, même si le club eut deux points en-dessus dans la neuvième manche et si le premier homme de cette manche fut une victime facile des courbes du lanceur Gibson. Le club se mit à la tâche avec un tel esprit de corps que bientôt le score fut égalé et il fallut jouer des innings additionnelles. On se rendit jusqu'à la treizième, et c'est alors que les "breaks" favorisèrent encore les Royals, qui croisèrent le marbre avec le point victorieux avec le concours d'une couple de mauvais lancers. Au moment que ces lignes sont écrites, la deuxième partie de la série actuelle avec les Leafs n'a pas eu lieu, et cette série prendra fin cet après-midi, à Toronto, puis les deux clubs viendront jouer à Montréal un double-header au Stade local demain après-midi.

Le Montréal inaugurera une série locale lundi, jour de la Confédération, au Stade, avec le Buffalo, puis viendront successivement Newark, Reading, Jersey-City et Baltimore seront ses hôtes. Le 25 juillet, les Royals iront jouer à Buffalo, mais reviendront ici le 29 juillet pour y jouer avec les Leafs et les Rochester, leaders de la ligue.

On nous informe que Hogsett sera mis dans la boite dimanche après-midi, probablement en première partie. Le chef Indien est un des meilleurs lanceurs du circuit avec 12 victoires et ses 3 défaites, et on aura hâte de le voir à l'oeuvre.

Les amateurs de baseball professionnelle prendront donc, demain, le chemin du Stade, assurés d'y trouver du sport de première qualité.

Comment Jouer au BASEBALL

par "Mickey" Cochrane

Le joueur le plus précieux de la Ligue Américaine

Ayez l'esprit combatif

OBEISSEZ AUX INSTRUCTIONS

Quelques nombreuses que soient les étoiles, composant votre alignement, souvenez-vous qu'un seul homme ne peut tout faire par lui-même. Il vous faut le travail d'ensemble; autrement vous êtes perdu. Bien que les Yankees aient eu des étoiles comme Ruth et Gehrig, ils ont eu la coopération. Ils ont l'ensemble sur leur alignement, et c'est ce facteur, qui leur a apporté tant de succès. Sans cette coopération, je suis sûr que les New-yorkais n'auraient pas remporté des championnats.

Vous devez avoir confiance dans votre gérant, et même dans vos instructeurs, (coachers). Vous devez obéir à ce qu'ils vous disent et recevoir avec satisfaction leurs avis. Sans aucun doute, ils ont acquis plus d'expérience que vous et ils sont mieux placés que vous pour diriger le jeu et donner des conseils.

Il faut se souvenir qu'on ne doit pas toujours penser à soi. Ne pensez pas trop à votre moyenne de frappeur. Cela ne compte pas beaucoup avec un bon gérant. Il préfère plutôt vous voir vous intéresser à ce que le club gagne des parties et être prêt à faire des sacrifices plutôt qu'de vous creuser la tête à vouloir frapper, sans être d'un réel concours à votre équipe.

Travaillez donc pour votre équipe. N'allez pas au marbre avec l'instruction de faire un "bunt" et pour essayer de frapper parce que vous pensez que votre gérant est dans le tort. Il connait l'affaire mieux que vous. Même si vous êtes dans une veine de frappe, s'il vous dit de sacrifier, taittes-le, car ce sera plus utile après tout. C'est pour cela que les équipes ont des gérants.

(Copyright by Public Ledger)

Le jeu de Crapaud

Dimanche le 30 juin A 1.30 heure au local du club Canadien 78R Delisle aura lieu la fin du tournoi pour la coupe, emblème du champion-joueur du club canadien. Tous les amis, membres et invités seront les bienvenus et soyez assurés que vous ne pourrez passer plus agréable après-midi ailleurs.

GRANDE MATINEE DE SPORT A VALLEYFIELD DEMAIN APRES-MIDI

C'est demain à Valleyfield, terrain de l'exposition que seront disputées les nombreuses épreuves au programme du Festival organisé par le club Excelsior-Henderson sous la direction de M. Jos. Lamarre.

La piste est en condition parfaite et l'on peut s'attendre à voir de la vitesse vertigineuse. Le club a nommé ses officiers et juges et de manière à satisfaire tous, aucun détail n'a été négligé. Le chronométreur Willie Bouchard, du département des automobiles sera en charge pour le temps des divers événements avec Pete Pouliot comme annonceur officiel.

Les juges seront Jos. Lebeau, Tom Bentley et M. Champagne. Le starter officiel sera pour les courses de motocyclettes Lucien Lamarre, assisté de M. Champagne.

En cas de pluie le programme entier sera remis au dimanche suivant le 7 juillet, les contrats sans exception ayant été fait en ce sens.

Le saut de Dick Gardner et le match entre Harvestood et Windsor-Boy sont les attractions qui attirent le plus d'attention de la part des amateurs de sensations.

Baseball au Parc Lafontaine

Dimanche après-midi, la ligue donnera sa cinquième séance et, comme d'habitude, elle offrira à ses nombreux amis, un magnifique programme, qui mettra aux prises, quatre clubs maintenant fort bien balancés. Nous invitons le public à se rendre plus à bonne heure afin de pouvoir jouir de la première partie, qui ne manquera pas d'être très intéressante ainsi qu'on peut s'en rendre compte par le programme suivant:

1.30 hrs. St-Eusèbe vs Savio.
3.30 hrs. Fleury vs Ste-Cécile.

Le Ste-Cécile n'ayant pu jouer sa partie dimanche dernier à cause de la pluie et le Savio ayant gagné la sienne, ce dernier se trouve en tête de la Ligue. Cependant, il n'est pas sûr de pouvoir conserver cette position sans un gros travail, car il aura un dur adversaire dimanche dans le St-Eusèbe.

Fleury-Ste-Cécile, le Fleury qui a fait sensation dimanche dernier avec Paré dans la boîte, se sert de taille pour terrasser le Ste-Cécile. Chose certaine, ce dernier devra avoir recours à toute son habileté coutumière pour n'éviter une défaite, car des surprises sont possibles dans cette fameuse rencontre.

La direction de la Ligue remercie cordialement tous ceux qui donnent généreusement aux collectes faites en faveur des clubs. Malheureusement, un trop grand nombre ne donne pas. C'est ici une fait notre large part pour aider nos clubs et pour donner du beau jeu au public, nous osons espérer qu'à l'avenir les recettes seront plus encourageantes pour les joueurs qui n'ont cessé de faire tout leur possible pour mériter plus d'encouragement.

Donc, en foule au parc dimanche, et montrons-nous généreux pour nos jeunes sportifs.

UN SEUL HIT, UN SEUL POINT

Après être allé battre le Tétreault Shoe dans une partie pas un seul hit pas un seul point, le C. P. St-Anselme a montré encore dimanche dernier qu'il est l'un des plus forts clubs amateurs en allant battre le fameux Saint-Bruno amateur, par le score de 1 à 0. Après avoir compté dans la première manche sur une erreur, les frappeurs du Saint-Bruno ont été impuissants devant le lanceur Pagé qui fit montre la poussière à 13 des meilleurs frappeurs du Saint-Bruno et il accorda seulement qu'un hit de la quatrième manche. Tandis que le C. P. Saint-Anselme a fait un total de 9 hits sur Alex Lanceurs Vogin et Morin. Se sont distinguée au bâton, pour les vainqueurs R. Racicot, T. Skiff, E. Racicot, R. Grimaud, avec chacun 2 hits à leur crédit et Pagé avec un hit. Le C. P. Saint-Anselme remercie la direction du Saint-Bruno de son hospitalité et de son esprit sportif.

	R. H. E.
C. P. St-Anselme	020 002 000—5 9 4
St-Bruno Am.	000 000 000—1 1 0

Batteries: Pagé et Skiff; Vogin, Morin et Marchand.

Pour info: L. Lalumière, 1307 Fullum ou Sour d'Hec. 2158. Gér. Ed. Racicot, 2322 Hogan.

ATHLETES DE LA POLICE A L'OEUVRE

Nos policiers sont maintenant à l'entrainement sérieux, en vue du prochain tournoi athlétique de la Police de Montréal, qui aura lieu le 17 juillet prochain au terrain de la M. A. A. A. L'entraineur Boucher nous rapporte que Hunseault, Lajoie, Lamarche, Larocque, Chamaillard, Lavoie seront en grande forme au commencement de la semaine prochaine. Au tournoi préliminaire, la semaine dernière, ces athlètes, parmi les meilleurs au Canada, ont montré qu'ils seront dignement représenter notre force policière lors du tournoi prochain, alors qu'ils auront à combattre contre les meilleurs athlètes des corps de police de Toronto, Hamilton, Ottawa et ailleurs.

Pour arriver à faire un succès dans cette branche sympathique de sport, les policiers sont tenus de s'entraîner tous les jours sous l'oeil vigilant de l'entraîneur et le soir, faire leur devoir régulier de policier. Dans quelques jours l'on pourra certainement s'apercevoir d'un grand changement chez nos athlètes policiers.

Le Directeur de la Police Langevin et le Président de l'Association Athlétique, l'inspecteur Lefebvre, sont anxieux de voir nos athlètes au premier rang, pour leurs confrères, étrangers et il n'y a aucun doute que les voeux seront accomplis.

Courses à Beaconsfield

BEACONSFIELD, 29—Aura lieu le 13 juillet prochain une matinée de courses avec trois classes au programme et une bourse de $600.00.

Classe 2.18 Trot et amble. Bourse $200
Classe 2.22 Trot et amble. Bourse $200
Classe 2.24 Trot et amble. Bourse $200

N'oubliez pas que le club Beaconsfield Lités aura ses courses du mois d'août Aux Sept Chemins le 27, 31, 25 et 26 juillet prochain avec $2,400.00 en bourses.

Le programme sera publié plus tard.

Les machines seront admises gratuitement sur la piste.

Sport et Police

LE CAPITAINE J. A. LEBEAU, trésorier de l'Association Athlétique d'Amateurs de la Police de Montréal, dont le grand tournoi annuel aura lieu le 17 juillet.

DE TROIS-RIVIERES A MONTREAL

Les frères Gachon, Pierre et Louis, (gauche et droite); du club Quillcot, qui prendront part à la grande course à bicyclettes de dimanche entre Trois-Rivières et Montréal.

DOUBLE-HEADER DE LA LIGUE INDEPENDANTE AU SHAMROCK

Les amateurs de baseball seront royalement traités, demain après-midi, quand ils envahiront le terrain du Shamrock pour assister au double-header de la ligue Indépendante. Ils y verront les clubs Saint-Arsène et Diamond Taxi aux prises, la première partie commençant à 1.30 heure. Le Diamond Taxi est la dernière addition dans le circuit d'Ubald Rose et la ligue a certainement droit à des félicitations pour avoir réussi à embaucher cette puissante équipe dans ses cadres. Le Saint-Arsène a compris qu'il devait présenter un front solide et uni devant un pareil adversaire et il a remanié légèrement son alignement. Ainsi, au 2ème but, on aura le plaisir de voir Bourgouin, figure fort connue dans la partie nord. Le Saint-Arsène peut prendre la tête de la ligue s'il gagne ces deux parties demain, et il fera son possible pour y arriver. Paul Viger, son 2ème but, qui frappa deux fois pour le circuit, dimanche dernier, essaiera de répéter ses actes à la Bambino, de sorte que le club de MM. Comte et Billy Innes a des chances d'être en tête de son circuit, demain soir.

On trouvera plus bas l'alignement des équipes pour demain:

Diamond Taxi—Laflèche, 2b, Goyette 3b, Allard ss, Riopelle rf, Delorme c, Goyette 1b, Turgeon cf, Beaudry lf, Turner p, Leduc p, Gravel sub, C. Crevier sub.

St-Arsène—Viger 2b, Plan lf, Vidal ss, Bourgouin 3b, Petelle cf, Livingston 1b, Benoit rf, McNeil c, Gagnon p, Coté sub, Lambert sub.

Ligue des Cantons de l'Est

FARNHAM 27.—Voici le programme de la Ligue des cantons de l'Est, pour dimanche le 30 juin.

Le Club Farnham, aura comme adversaire le club Iberville, qui depuis le début de la saison a su se faire une réputation comme club redoutable dans la ligue, avec de nouvelles recrues, dimanche pour faire face au club Farnham. Les batteries seront les suivantes Sergent et Poirier pour Iberville, Gier et Beaucir pour Farnham. La partie commencera à 2.30 hrs précises (heure solaire).

Le club B. 17. 4 aura comme adversaire le club Ste-Cie, qui a fondé de maisonnance dimanche dernier, à Farnham. Le lanceur Fogg est maintenant rétabli du mal de bras dont il a souffert dernier trois parties, et il réserve une surprise au club Bedford. De son côté, le gérant McNamara a été à la recherche d'un lanceur depuis une semaine, et heureusement, il en sont connu à une entente, et ce dernier espère bien vaincre Ste-Pie, dimanche, à Bedford.

Les quatre clubs étant égaux, cela sera très intéressant de les voir à l'oeuvre, dimanche, alors en tête à Farnham et Bedford, dimanche le 30.

Saint-Charles Ind. 7, S.-Jean-Berchmans 4

Le St-Charles Ind. a mis une autre victoire à son crédit dimanche dernier en battant le St-Jean-Berchmans par le score de 7 à 4 en sept manches. Le St-Charles fut invincible dans les moments critiques, le lanceur Travers fut très solide dans la boîte et fut vigoureusement secondé par le receveur "Ray" McLeod. Q. Couturier, champ droit du St-Charles, fit un "catch" sensationnel à la 4ème manche alors qu'il y avait deux coureurs sur les buts. Réal Pilon frappa un magnifique trois buts.

Dimanche prochain, le St-Charles rendra visite à l'Epiphanie, le tout se fera en camion, tous les sans sont invités d'accompagner un. Pour plus amples informa- s'informer à la direction. Le 7 juillet le St-Charles rendra visite au Parc Champlain, le 14 au Ville-Emard et le rendra Lasalle et il est inscrit après cette date et compte visiter les clubs Ste-Thérèse, Ste-Rose, Quatre Tours, Sherbrooke, Iberville, Cité Lachine et tout club amateur de la province. Inf. W. Couturier, 39 rue Knox. York 8993J.

RENATO GARDINI PRENDRA-T-IL SA REVANCHE SUR H. DEGLANE

Le promoteur Lucien Riopel ne ménage rien pour donner aux amateurs de lutte les plus beaux programmes qu'il soit possible de leur offrir. Ce n'est pas sans difficulté qu'il a réussi à conclure la rencontre Gardini-Deglane, qui aura lieu mercredi soir prochain, à l'arène.

L'Italien ne tenait pas à faire face de nouveau au Français et ce n'est qu'après de longs pourparlers que le promoteur a réussi à l'induire à prendre sa revanche. Deglane a gagné une rencontre avec Gardini tandis que celui-ci n'a obtenu qu'un verdict de nullité sur le Français. Il tentera de le coucher pour de bon mercredi soir prochain.

Les choses n'iront pas toutes seules car les amateurs ont réalisé depuis longtemps que le Français est l'un des premiers lutteurs au monde. Le combat qu'il a fait avec Wladeck Zbysko lundi dernier, prouve bien que ce n'est pas une proposition facile que de coucher Deglane. Zbysko, tout ancien champion qu'il est, n'a réussi qu'une fois et encore aurait-il été lui-même battu si la rencontre avait été à finir. Deglane était encore tout frais à la fin des 120 minutes de lutte tandis que le Polonais était extenué.

Gardini, s'il veut triompher, devra compter non seulement avec sa science mais aussi avec la chance car Deglane, d'après sa rencontre de lundi dernier, devrait l'emporter sur l'Italien.

Pour compléter le programme, le promoteur offre deux autres rencontres, la première entre Stanislas Zbysko et Eugène Ledoux, la seconde, entre Jimmy Maloney et Pat McGuire. Tous ces lutteurs sont reconnus comme faisant partie de la meilleur classe. Leurs combats promettent d'être fort intéressants.

Pour un programme de cette importance, le promoteur n'a pas voulu augmenter ses prix. Les dames seront encore admises gratuitement.

Ce programme sera l'un des plus goûtés après celui où le champion du monde, Gus Sonnenberg a figuré. Les amateurs ne voudront pas le manquer et la direction de l'arène, prévoyant une demande plus qu'ordinaire pour les sièges réservés, s'est préparée en conséquence.

Demandes de produits canadiens à Hong-Kong

M. Paul Sykes, Commissaire du Commerce du Canada, qui a été mis à la tête du bureau récemment ouvert à Hong-Kong, écrit sous la date du 14 mai pour prier pour les exportateurs que les marchés de Hong-Kong, de la Chine du Sud et des Iles Philippines intéressent de lui fournir des catalogues, des listes de prix c.a.f., des spécifications, etc., à la première occasion. De nombreuses demandes de renseignements, en effet, ont été reçues de la part de maisons de commerce à Hong-Kong, Manille et dans les ports de la Chine du Sud au sujet de sources canadiennes d'approvisionnement de différentes marchandises, telles que les denrées alimentaires, surtout les fruits et les légumes frais et en conserves, les produits du porc et la farine, ainsi que les matériaux de construction, les produits du fer et de l'acier, et du papier des différentes variétés. Toutes les communications doivent être adressées au Commissaire du Commerce du Gouvernement canadien, Exchange Building, Hong-Kong.

Nous attirons l'attention des correspondants sur la nécessité de payer d'avance entièrement tous les frais postaux ou autres de leurs envois, conformément au tarif publié pour Hong-Kong.

Match de Crapaud au Molière

La direction du Molière a décidé de faire du jeu de Crapaud un de ses jeux seniors. Pour cette raison R. B. Desrochers qui a été nommé directeur et qui est un dévoué à la cause du club annonce qu'il a organisé plusieurs rencontres qui vaudront certainement la peine d'être vues par tous les membres et leurs amis.

Samedi soir le 29 courant, aura lieu le détail du dernier tournoi entre R. B. Desrochers et J. Marchand, et cela pour la coupe gracieusement offerte par M. Emile Fayant, autrefois du Mont-Royal, qui a toujours encouragé le jeu de Crapaud dans le nord de la ville. Cette coupe deviendra l'emblème du championnat individuel du club et devra être défendue à des dates déterminées par la direction.

Une rencontre qui fera époque au Molière sera celle des débuts des deux meilleurs joueurs du club, Desrochers et Marchand contre deux forts joueurs d'un club ami. Cette rencontre aura lieu le 6 juillet au soir et tous les amateurs de crapaud sont invités pour cette soirée, le Molière compte devenir un membre assidu dans le monde de ce jeu et à cette occasion il fera parvenir des invitations spéciales à tous les clubs de crapaud de la ville. Tous les membres du club sont priés de ne pas manquer la partie du 29 courant et de profiter de cette soirée pour visiter le local qui a été remis à neuf. Le local du Molière est situé à 4302 rue Rivard.

Lasalle vs Lachine

C'est dimanche prochain le 30 juin que le Lasalle recevra sur son terrain situé coin Boyce et Lasalle, la visite du Cité de Lachine dont la réputation n'est plus à faire parmi les amateurs de baseball indépendante. Le Lachine après avoir si brillamment lutté contre le Quatre Tours au début de la saison, est en train de s'accumuler un nombre de victoires consécutives au dépens de plusieurs clubs de l'Association. De son côté le Lasalle Amateur, vaincu dimanche dernier n'entends pas lui non plus se laisser aller à la dérive dans le classement de l'Association des Gérants de Baseball de Montréal. Avantageusement connus par les milliers de partisans qui assistent aux rencontres du Lasalle, le Cité de Lachine devrait être un adversaire logique pour la forte équipe de la partie est de la métropole, et comme la direction tient toujours à donner à la foule présente tous les dimanches coin Boyce et Lasalle, du baseball de premier ordre, il y aura certes foule dimanche à cette rencontre. Mille pieds de sièges sont à la disposition du public gratuitement et des exhibitions dignes de nos professionnelles devraient attendrir la générosité du public en général. Pour info, Alex Lacombe, 2292 Bourbonnière. Tél. Clairval 8167J.

Sport et Police

L'INSPECTEUR J. LEFEBVRE, président de l'Association Athlétique Amateur de la police de Montréal dont le tournoi annuel aura lieu le 17 juillet.

LE GOLF

Comme le jouent les champions.

METTEZ LA VITESSE A CETTE PHASE.

Q. — A quel point et quel angle de la descente du bâton, doit-on mettre la vitesse et l'effort des poignets?

Réponse par

JOHNNY FARRELL

Champion tournoi ouvert américain

La vitesse et l'effort des poignets viennent quand la descente du bâton est plus qu'à la moitié. (Voyez la position du joueur dans l'illustration). C'est un point important du coup, si vous mettez dans votre coup cette vitesse et le travail des poignets trop tôt, il résultera un mauvais coup car l'effort sera perdu avant d'arriver à la balle.

Le 4 Tours rencontre le Sainte-Rose

C'est dimanche prochain, le 30, que les guerriers de Ste-Rose porteront la guerre contre le 4 Tours avec l'intention bien arrêtée de leur faire mordre la poussière. Celui-ci attend de pied ferme avec l'espoir au coeur. Le Ste-Rose a déjà connu la défaite sur notre terrain, ses efforts seront donc dirigés vers une revanche qui lui paraît de bon aloi, mais le 4 Tours, qui n'a pas encore connu de défaite trop officielle, sera à ses places. La partie promet d'être chaude et pour rafraîchir les partisans, il faudra bien toutes les consommations qui seront servies dans le restaurant ad hoc, sur le terrain même.

Une foule nombreuse est attendue au collège Laval dimanche après-midi.

Indien du Nord Amateur

Le club de baseball Indien du Nord Amateur est allé dimanche dernier rencontrer le Sainte-Martine Ind. et, après trois innings de beaux jeux, une tempête de vent et de pluie vint mettre fin à la joute, qui aurait été une des plus belles jouées à Ste-Martine, mais l'Indien, n'en dit rien car il aura une autre chance de montrer quel club il est lorsqu'il retournera à Ste-Martine le 28 juillet.

Ouimet, de l'Indien du Nord, a frappé pour le circuit.

Le lanceur Brunet bien secondé par le receveur Cyr, a retiré six frappeurs au bâton dans ses trois manches.

L'Indien du Nord est libre dimanche et aimerait à aller rencontrer un fort club amateur de la ville ou de la campagne.

Informations à Emile Caviola, 6247 rue Chabot. Tél. Calumet 9584W le soir, et Lancaster 5586 le jour.

L'Indien du Nord fait partie maintenant de l'Association des Gérants de baseball de Montréal.

LES AVENTURES D'ARSÈNE LUPIN
PAR MAURICE LEBLANC

Le Triangle d'Or

4 (Suite)

—Vous allez voir. Ah! j'oubliais encore de vous dire que les deux interlocuteurs s'exprimaient en anglais, et d'une façon correcte, mais avec des intonations qui me permettent d'affirmer que ni l'un ni l'autre n'étaient Anglais. Leurs paroles, les voici fidèlement traduites:

"Donc, pour conclure, fit l'un d'eux, tout est bien réglé. Vous serez, vous et lui, ce soir, un peu avant sept heures, à l'endroit désigné.

—Nous y serons, colonel. Notre automobile est retenue.

—Bien. Rappelez-vous que la petite sort de son ambulance à sept heures.

—Soyez sans crainte. Aucune erreur n'est possible, puisqu'elle suit toujours le même chemin, en passant par la rue Pierre-Charron.

—Et tout votre plan est arrêté?

—Point par point. La chose aura lieu sur la place où aboutit la rue de Chaillot. En admettant même qu'il y ait quelques personnes, on n'aura pas le temps de secourir la dame, tellement nous agirons avec rapidité.

—Vous êtes sûr de votre chauffeur?

—Je suis sûr que nous le payons de manière qu'il nous obéisse. Cela suffit.

—Parfait. Moi, je vous attends où vous savez, dans une automobile. Vous me passerez la petite. Dès lors, nous sommes maîtres de la situation.

—Et vous de la petite, colonel, ce qui n'est pas désagréable, car elle est diablement jolie.

—Diablement. Il y a longtemps que je la connais de vue, mais je n'ai jamais pu réussir à me faire présenter... Aussi je compte bien profiter de l'occasion pour mener les choses tambour battant."

Le colonel ajouta:

"Il y aura peut-être des pleurs, des cris, des grincements de dents. Tant mieux! J'adore qu'on me résiste... quand je suis le plus fort."

Il se mit à rire grossièrement. L'autre en fit autant. Comme ils payaient leurs consommations, je me levai aussitôt et me dirigeai vers la porte du boulevard, mais un seul des deux sortit par cette porte, un homme à grosse moustache tombante, et qui portait un feutre gris. L'autre s'en était allé par la porte d'une rue perpendiculaire. A ce moment, il n'y avait sur la chaussée qu'un taxi. L'homme le prit et je dus renoncer à le suivre. Seulement.... seulement..... comme je savais que, chaque soir, vous quittiez l'ambulance à sept heures et que vous suiviez la rue Pierre-Charron, alors, n'est-ce pas? j'étais fondé à croire.."

Le capitaine se tut. La jeune femme réfléchissait d'un air soucieux. Au bout d'un instant, elle prononça:

"Pourquoi ne m'avez-vous pas avertie?"

Il s'écria:

"Vous avertir! Et si, après tout, il ne s'était pas agi de vous? Pourquoi vous inquiéter? Et si, au contraire, il s'agissait de vous, pourquoi vous mettre en garde? Le coup manqué, vos ennemis vous auraient tendu un autre piège, et, l'ignorant, nous n'aurions pas pu le prévenir. Non, le mieux était d'engager la lutte. J'ai enrôlé la petite bande de vos anciens malades, en traitement à l'annexe, et comme justement l'ami que j'attendais habite sur cette place, ici même, à tout hasard, je l'ai prié de mettre son appartement à ma disposition, de six heures à neuf heures. Voilà ce que j'ai fait, maman Coralie. Et maintenant que vous en savez autant que moi, qu'en pensez-vous?"

Elle lui tendit la main.

"Je pense que vous m'avez sauvée d'un péril que j'ignore, mais qui semble redoutable, et je vous en remercie.

—Ah! non, dit-il, je n'accepte pas le remerciement. C'est une telle joie pour moi d'avoir réussi! Non, ce que je vous demande, c'est votre opinion sur l'affaire elle-même."

Elle n'hésita pas une seconde et répondit nettement:

"Je n'en ai pas. Aucun mot, aucun incident, parmi tout ce que vous me racontez, n'éveille en moi la moindre idée qui puisse nous renseigner.

—Vous ne vous connaissez pas d'ennemis?

—Personnellement, non.

—Et cet homme à qui vos deux agresseurs devaient vous livrer, et qui prétend que vous lui êtes connue?"

Elle rougit un peu et déclara:

"Toute femme, n'est-ce pas? a rencontré dans sa vie des hommes qui la poursuivent plus ou moins ouvertement. Je ne saurais dire de qui il s'agit."

Le capitaine garda le silence assez longtemps, puis repartit:

"En fin de compte, nous ne pourvons espérer quelque éclaircissement que par l'interrogatoire de notre prisonnier. S'il se refuse à nous répondre, tant pis pour lui... Je le confie à la police, qui, elle, saura débrouiller l'affaire."

La jeune femme tressaillit.

"La police?

—Evidemment. Que voulez-vous que je fasse de cet individu? Il ne m'appartient pas. Il appartient à la police.

—Mais non! mais non! s'écria-t-elle vivement. A aucun prix! Comment ton entrerait dans ma vie!.... Il y aurait des enquêtes!.... mon nom sera mêlé à toutes ces histoires!...

—Pourtant, maman Coralie, je ne puis pas....

—Ah! je vous en prie, je vous en supplie, mon amie, trouvez un moyen, mais qu'on ne parle pas de moi! Je ne veux pas qu'on parle de moi!"

Le capitaine l'observa, assez étonné de la voir dans une telle agitation, et il dit:

"On ne parlera pas de vous, maman Coralie, je m'y engage.

—Et alors, qu'allez-vous faire de cet homme?"

"Mon Dieu, dit-il en riant, je vais d'abord lui demander respectueusement s'il daigne répondre à mes questions, puis le remercier des attentions qu'il a eues pour vous et, enfin, le prier de bien vouloir prendre la peine de se retirer".

Il se leva.

"Vous désirez le voir, maman Coralie?

A continuer lundi, et les jours suivants.

DELORIMIER INAUGURERA SON MEETING DE COURSES MERCREDI

Après le meeting de Mont-Royal, qui finira lundi après-midi, on se transportera à Delorimier, où le Montreal Driving Club ouvrira sa saison officielle de courses le mercredi, 3 juillet. La renommée de Delorimier est trop parfaite pour essayer d'insister sur la valeur des courses qu'on y verra pendant sept jours. Le programme est chargé d'épreuves intéressantes et les propriétaires de l'hippodrome de la rue Saint-Jérôme sont assurés d'avoir des champs nombreux et valeureux chaque jour.

Les écuries sont actuellement remplies à déborder à Delorimier et une foule de chevaux, actuellement à Mont-Royal, prendront la direction du rond de la partie nord-est, dès que le meeting de S.-Laurent sera terminé. On peut donc s'attendre à une véritable semaine de courses de premier ordre, du 3 au 10 juillet inclusivement à Delorimier.

LE TENNIS

Par ANTOINE VALOIS

QUELLE SERA LA MEILLEURE EQUIPE DE DOUBLES?

Au jeu de tennis, les doubles sont bien plus importants, qu'on ne l'imagine ordinairement. Ils demandent beaucoup plus de stratégie, d'entente et de cohésion pour remporter la victoire. Ce n'est plus une tête, qui pense et qui complote un plan pour réussir le coup suivant, mais deux, qui doivent s'accorder comme un seul, deviner ensemble la meilleure réponse à l'attaque, qui les agnatie, et à part, qui revient à chacun. En un mot une partie de doubles bien jouée, par de fortes équipes d'égale force, est plus beau et plus difficile qu'un simple. Dans les rencontres pour la coupe Davis, c'est souvent le point des doubles, qui brise l'égalité pour la changer en victoire ou en défaite.

Actuellement il se termine sur les terrains du Westward A. A. A., un tournoi senior, qui doit décider quel est la meilleure équipe de doubles dans la province de Québec.

Plusieurs équipes possèdent de bonnes chances. Naturellement, Nunns et Martin paraissent former le double le plus formidable. Cela saute aux yeux. Très solides en simples, ils sont classés tous les deux parmi les dix meilleurs joueurs du Canada. Depuis deux ans, ils semblent vouloir jouer ensemble. Quoiqu'ils aient à ma connaissance remporté aucun championnat de marque, ils s'améliorent chaque année. Très grands tous les deux, il est très difficile de les passer au filet. Pourvus tous deux de rapides et durs coups de droites, ils semblent n'avoir aucune faiblesse. Cependant leur grandeur même leur nuit quand une balle est dirigée vers leurs pieds. De plus, selon l'avis de Pierre Martin, père, ex-champion de la province de Québec, au centre de leur double il existe un trou. En effet, le coup de gauche de Gilbert Nunns est réputé partout comme faible. La preuve c'est que Martin cherche toujours quand il le peut à la couvrir. Par conséquent, un coup dirigé contre Nunns et Martin, plus près de Nunns que Martin devra compter ou produire un retour facile à placer en lieu sûr.

Dans le tournoi présent, ces deux joueurs de Toronto ont remporté des victoires faciles jusqu'ici. Seuls Burrows et Keysey offrit une opposition sérieuse en quarts de finales. C'est ce dernier article, écrit le vendredi matin ne tient pas compte des résultats des semi-finales.) Dans leur prochaine rencontre, ils joueront contre deux jeunes de Verdun, Deschênes et Valois. Ces derniers, depuis bien des années ensemble, quoiqu'ils ne valent pas individuellement les Torontonois, forment, comme équipe une forte opposition dangereuse. Il sera curieux de voir quelle figure ils feront contre Gilbert Nunns et Walter Martin.

Dans l'autre semi-finale, Aikman et Watt semblent être les plus forts. Tous deux vétérans de bien des championnats, ils se connaissent si parfaitement que l'entente avec laquelle ils jouent toutes leurs parties facilitent de beaucoup leurs victoires.

Opposés à ces vétérans, on voit Marcel Rainville et Paul Wickham. C'est la première année qu'ils jouent ensemble. La valeur de l'équipe est relevé par la présence du membre de la coupe Davis. C'est sans doute pour cette raison qu'il a été semé deuxième. Depuis ces dernières années, P. Wickham n'est jamais en forme. Je ne sais si c'est faute de pratique ou manque d'ambition qu'il ne se tient pas en condition, toujours est-il que dans chaque tournoi, ou il entre, il ne va pas loin. Quant à Rainville, il joue mieux en double qu'en simple. Ses succès passés semblent le prouver. Avec tantôt Crocker, tantôt Wright, il remporta le championnat des doubles senior de la province de Québec et d'Ontario. D'ailleurs, son jeu de volée, presque parfait, lui est plus utile en double qu'en simple. Car il est très fatiguant de monter toujours au filet en simple comme P. Fontaine et V. Richards.

Les résultats de ces rencontres restent indécis et excitent, par conséquent, plus vivement la curiosité des amateurs de tennis dans toute la province, de Montréal surtout. Nous saurons cet après-midi, si nos conjectures se sont réalisées.

LA BOHEME VISITERA LE CLUB CONNAUGHT DEMAIN

La ligue indépendante de tennis de l'Est a deux belles joutes de tennis cédulées pour ces jours-ci. La première demain après-midi sur les terrains du club de tennis Connaught, sur l'Avenue Haig, à Guybourg, vis-à-vis le Dominion Park, alors que la puissante équipe du Club de Tennis La Bohème, rencontrera les hommes du capitaine H. Hill. La joute commencera à 1 heure 30 de l'après-midi. Lundi soir, le club de tennis Lapan rencontrera le Canada Cement sur son terrain, encore une belle rencontre qui vaudra certainement la peine d'être vue.

POSITION DES CLUBS

	P.J.	P.G.	P.P.
La Bohême	14	11	3
Francs-Rigolos	21	12	9
Canada Cement	14	8	6
Connaught	21	7	14
Lapan	14	4	10

LIGUE DE TENNIS MAISONNEUVE

Mercredi soir, dans la première rencontre, le Carillon a battu le Playmor 5 à 2. Résultats:

G. Charest (C) bat W. Bonin (P) 6-1.

A. Gagnon (C) bat R. Patterson (P) 6-2.

F. Airmos (P) bat G. Hébert (C) 6-3.

G. Bernier (P) bat A. Richet (C) 6-3.

Doubles:

G. Charest et G. Hébert (C) battent F. Airmos et R. Patterson (P) 6-3.

A. Gagnon et G. Perron (C) battent G. Bernier et W. Bonin (P) 6-3.

L. Dignard et A. Taupier (C) battent Smith et Brousseau (P) 6-4.

Dans la deuxième rencontre le Boléro qui recevait le Boréal sortit vainqueur par 5-2.

Simples:

R. Joyal, Boréal, bat Dr O. Majeau, Boléro, 6-3.

G. Roberge, Boréal, bat R. Gauvreau, Boléro, 6-2.

G. Dumontet, Boléro, bat J.-P. Lachance, Boréal, 13-11.

J. Boyer, Boléro, bat J. Paquin, Boréal, 6-3.

Doubles:

Mageau et Boyer, Boléro, battent Joyal et Lachance, Boréal, 6-4.

Ladouceur et Bergeron, Boléro, battent Roberge et Valade, Boréal, 6-2.

Paiement et Boisjoly, Boléro, battent Paquin et Gauthier, Boréal, 6-4.

CLASSEMENTT

	G.	P.	Pourc.
Carillon	5	2	.714
Boléro	9	5	.643
Playmor	5	9	.357
Boréal	2	5	.286

TOURNOI DU PARC LAFONTAINE

Le tournoi junior et intermédiaire du Parc Lafontaine approche de la fin. Les rencontres sont de plus en plus contestées. Hier, la surprise du jour a été la défaite de H. P. Emard, aux mains de Lucien Lalonde, qui a pris la rencontre en trois sets consécutifs. Les amateurs ne s'attendaient guère à un résultat aussi décisif pour le joueur de l'Université de Montréal, qui toutefois, a bien mérité sa victoire.

Les rencontres d'aujourd'hui seront comme suit:

1 heure p.m., L. Longtin contre L. Lalonde (score de la finale intermédiaire),

2 heures p.m., H. Doyle contre B. Faubert (semi-finale junior).

3 heures p.m., gagnants L. Longtin, L. Lalonde contre H. P. Emard (semi-finale intermédiaire).

Les rencontres ci-haut mentionnées ne manqueront pas d'intérêt, car L. Longtin, qui est actuellement champion intermédiaire, aura à vaincre deux de ses plus dures adversaires de l'an passé pour avoir le droit de jouer contre Emile Durand en finale, dimanche après-midi. D'un autre côté, B. Faubert, qui est un des pilliers de notre équipe sénior, aura certainement une grosse opposition de H. Doyle qui a fait un progrès merveilleux depuis l'an passé.

Les joueurs des équipes de double qui seront libres cet après-midi, sont priés de se rapporter aux officiers du tournoi, afin que leurs rencontres soient arrangées immédiatement.

RENCONTRES DE DIMANCHE

2 heures p.m., finale simple intermédiaire.

3 heures 30 p.m., finale simple junior.

FAVORIS ET SECONDS CHOIX SE SIGNALENT A MONT-ROYAL

Les éléments ont lourdement frappé cette piste, hier après-midi. — Clôture lundi prochain.

Les éléments n'ont pas beaucoup favorisé Mont-Royal, hier après-midi, le vent et la pluie contribuant à faire de la matinée d'hier une des plus médiocres que le turf local ait connues depuis quelques années. La piste ressemblait à un véritable étang de boue, et elle fut sans aucun doute jugée trop dangereuse par plusieurs propriétaires de chevaux qui décidèrent de retirer leurs montures à la dernière minute.

Les favoris et les seconds choix ont remporté la grande majorité des épreuves, et il n'y eut pas de prix exhorbitants. C'était la dernière matinée pour les dames et celles-ci, malgré la température, étaient nombreuses.

Aujourd'hui, il y aura une excellente matinée de sept courses et la réunion finira lundi avec un programme digne de la Fête de la Confédération.

Le vent a causé des dégâts à la couverture de l'estrade de Mont-Royal au commencement de l'après-midi, hier, et des ouvriers passèrent plusieurs heures à les réparer.

PREMIERE COURSE, $500, 4 ans et plus, nés en Canada, 6 furlongs. — Temps 1.17. 1er Lady Sphere 111, Feeney $12.60, 4.20, 3.35; 2e Haplite, 105, Brysons, 3.45, 3.05; 3e First Day 108, Duggan 4.25. Ont aussi couru: Baisam Lake, Tipsy, Bald Head, Sam lake, Golden Answer, Huckleberry, Solidity.

DEUXIEME COURSE, A réclamer $500, 2 ans, 5½ furlongs. Temps 1.09 3-5. 1er Dark Simon, 109, Carnso $4.15, 2.50, 2.15; 2e Ma Sun, 109, Dougherty, 3.20, 2.45; 3e Evergreen, 106, Curran 2.25. Ont aussi couru: Night Bell, Fair Vagary, Jungle Imp, Sporting Silk, Ima Hat.

Ont forfait: Impertinent, Waiting Maid.

TROISIEME COURSE, $500, 3 ans et plus, 6 furlongs. Temps 1.16 4-5. 1er Balai d'Or, 120, Curran, $4.45, 3.-35, 2.80; 2e Venizelos, 116, Gibson, 4.05 2.80; 3e Merry Mount, 113, Dalzell, 3.60. Ont aussi couru: John F. O'Malley, Bodanzki, Peter M, Velma M, Sonnie.

Retirés: Lang-Syne, Hang-On, Teal, Courser.

Ont forfait: All Set, Unionville, Cyclauren, Russet.

QUATRIEME COURSE, A réclamer $500, 3 ans, 6 furlongs. Temps 1.18. 1er Emplette, 110, Price, $6.20, 4.00, 2.70; 2e Noirete, 106, Foden, 4.05, 3.55; 3e Fire Alarm, 110, Dougherty, 2.05. Ont aussi couru: Honesty, Mad Star, Eloise McAuliffe, Lady Clown, Fateful.

Retirés: Marcella, Glory B.

Ont forfait: Nos Rednu, Cattlesburg, Gilded Youth, Heart Song, Kathleen B.

CINQUIEME COURSE, 500$, 1 mille 1-16, 1.55 4-5 minutes.

1. Vernon, 110, Curran, 4.60, 2.40, 2.50.

2. Birch, 106, Kiniry, 2.70, 2.55.

3. Arsacid, 108, Mitchell, 5.35.

Ont aussi couru: Impossible, Realtor, Ed. Pendleton, Wandering Time.

SIXIEME COURSE, $500, 1 mille 1-16, 1.56 4-5 minutes.

1. Miss Sand, 108, Gibson, 9.20 4.-60 2.05.

2. Royal Charge 115, Price, 3.20, 2.-05.

3. x-Floss, 111, McCabe, 2.05.

x—"Field" avec Kinsman.

On aussi couru: Happy Jack, Sporting Life, Kinsman, Glit.

SEPTIEME COURSE, $500, 1 mille 1-16, 1.53 4-5 minutes.

1. Lure of Gold, 97, Dainty, 8.05, 3.35, 2.55.

2. Frieda L., 94, McGovern, 2.90, 2.-40.

3. Afton, 103, Moore, 2.05.

Ont aussi couru: Lady Edna, Annie Greer.

ENTRÉES POUR AUJOURD'HUI

PREMIERE COURSE, Bourse $500, 3 ans et plus, nés au Canada, à réclamer, 2 1-2 furlongs. — Leaside 107; Lily Cup 102; Alacrity 106; Rose Spot 105; Pottery 116; Rockingham, x102; Hawthorn 105; P. Moody 110; Flora x103; Celanese 105; Isobel C. x100; Shadow Dance 111. Aussi éligibles: Salvathorn 112; Kerwek 108.

DEUXIEME COURSE, Bourse $500, 3 ans et plus, à réclamer, 6 furlongs. —Two Sixty 111; The Code x111; Jamie 115; Trompelaine 109; Love Pirate x108; Pay Sand x110; Snake Bite 111; Dr Mayer 111; Always x112; Laddie Buck 120; Princess Mona 100; White Way 111. Aussi éligibles: Dick Whittington 117; Lower Five 113; Toller 111; Perrichon 115.

TROISIEME COURSE, Bourse, $500, 3 ans et plus, à réclamer, 6 furlongs. —Jonah 117; Dainty Maid 103; Sabana x110; Southern Pacific x119; Star King 108; Bula x100; Probate 116; Superline 111; Emplette 107; Double Dare 108; Leany 117.

QUATRIEME COURSE, Bourse $500, 3 ans et plus, à réclamer, 1 mille 70 verges — Redouble 110; Exquisite Perdita 106; West Point 110; Great Luck 108; Lady Eslington 111; Lanoir 110; Foreman 110; First Dance 113; Lucie Ann 111; Cortigan Star 110; Duckling 114; Al Kripp 113.

CINQUIEME COURSE, Bourse $800, "The Joe Cook Handicap". La coupe sera présentée par le fameux comédien, 3 ans et plus, 1 mille et 70 verges—Billy Baughn 105; Glee Club 110; Marat 104; x-Black Friar 105; Will Allumeur 105; x-Fair Class 107; Rea 105; Kosciusko 104; Lepanto 103; Hobcaw 102.

SIXIEME COURSE, Bourse $500, 3 ans et plus, à réclamer, 1 mille.—Ella Rufus 113; Pebbles Last 107; Cariomas 115; King Charles 118; San De Oro 107; Saint's Fancy 105; Blade 107; Cycloman 114; Bethlehem 111.

SEPTIEME COURSE, Bourse $500, 3 ans et plus, à réclamer, 1 mille 70 verges.—Nine Sixty 110; Dr Jigs 110; Kensington Lad 110; Ibby 108; Redford Dream 108; Captain Stevenson 113; Elder Bloom x101; Single Pip x105; Lure of Gold x103; Lawless 116; Kinsman 110; Courser x111.

A—Entrée de Salmon.

Temps couvert, piste boueuse.

BOBBY JONES TROISIEME

MAMARONECK 29.—Al Espinosa et Gene Sarazen sont premiers, ex-aequo avec un total de 142 coups pour la moitié des 72 trous du tournoi ouvert national de golf des Etats-Unis. Bobby Jones, dont la carte avait été sensationnelle la veille, n'a pu faire mieux que de se classer troisième avec une carte de 75 pour hier, soit trois au-dessus du parc. Il avait eu un total de 69 la veille. Ross Somerville et James Johnston, inscrits canadiens, ont été éliminés de même que Johnny Farrell, le champion de 1928. Voici les résultats à date:

A. Espinosa, Glenmore, Ill., 70-72—142; Gene Sarazen, Flushing, N.Y., 71-71—142; xBobby Jones, Atlanta, Ga., 69-75—144; Denny Schutte, Worthington, O., 73-71—144; Leo Diegel, Agua Caliente, Mex., 71-74—145; xGeorge von Elm, Detroit, Mich., 75-70—149; W. J. Cox, Brooklyn, N.Y., 74-76—150; Peter O'Hara, Verona, Pa., 74-76—150; Sid Wood, Bloomfield, N. J., 79-71—150; Charles Hilgendorf, Grosse Point Shores, Mich., 77-79—151; Henry Ciuci, Stamford, Conn., 78-74—152; Geo. M. Christ, Rochester, N.Y., 78-74—152; Willie Hunter, Monichello, Cal., 76-77—153; Horton Smith, Joplin, Mo., 76-77—153; F. O. Hart, Wheeling, W. Va., 75-78—153; Jack Forrester, Cradel, N.J., 77-76—153; J. E. Rogers, Denver, Colo., 78-76—154; Jack Isabel, White Plains, N.Y., 76-78—154; George B. Smith, Moorestown, N.J., 77-77—154; Dan Williams, Westfield, N.J., 78-76—154; Emmett French, Southern Pines, N.C., 76-78—154; xJohn Goodman, Omaha, Neb., 75-80—155; Emerick Kossis, Pontiac, Mich., 79-76—155; Billy Burke, Westport, N. Y., 75-80—155; Arthur H. Andrews, Davenport, Ia., 76-79—155; xGeorge Dawson, Chicago, Ill., 75-80—155; McDonald Smith, Great Neck, N.Y., 77-78—155.

Ted Longworth, Fort Worth, Tex., 74-82—156; xCharles C. Clare, Rackbrook, C. C., Orange, Conn., 76-80—156; Jim Barnes, New-York, 78-78—156; Harry Rampton, Chicago, Ill., 78-78—156; Walter Murray, Gary, Ind., 78-78—156; D. E. Kirkwood, Chicago, Ill., 75-82—157; Thomas J. Harmon, jr., New-Jersey, 79-78—157; Felix Serafin, Clark's Summit, Pa., 82-75—157; Louis Chiapetta, Hartford, Conn., 78-79—157; G. W. Camber, Pontiac, Mich., 76-81—157; Walter Hagen, New-York, 76-81—157; Massie M. Miller, Norwich, Conn., 75-82—157; Jack Burke, Houston, Tex., 77-80—157; Willie Macfarlane, Tuckahoe, N.Y., 79-78—157; x-Roland Mackenzie, Columbia, C. C., Maryland, 78-79—157; Arthur Ham, Brighton, Mich., 79-79—158; Albert Alcroft, Youngstown, O., 80-78—158; Johnny Golden, Paterson, N.J., 79-79—158; Bill Leach, Overbrook, Pa., 79-79—158; Jack White, Scotland, 72-86—158; Fred Barnal, Conneaut Lake, Pa., 77-81—158; Neal Christian, Portland, Ore., 77-81—158; Bill Mehlhorn, White Plains, N.Y., 81-77—158; C. McAndrew, Lincoln, N.-H., 78-80—158.

x—Amateur.

ALL-MONTREAL VS S.-ZOTIQUE DIMANCHE A MAISONNEUVE

Il sera intéressant de voir dimanche à 3 hrs p.m. la grande partie de la crosse entre All Montreal vs St-Zotique au terrain du All Montreal, angle du marché Maisonneuve et Ontario. Les deux équipes ont terminé leur entraînement et seront en mesure, d'après les nouvelles que nous avons reçues des deux clubs, de se faire une lutte très serrée. Les amateurs de St-Henri suivront leurs favoris en foule pour les encourager à vaincre le fameux All Montreal mais les partisans de ce dernier ne se laisseront pas damer le pion et encourageront leurs favoris aussi. Le Président honoraire du All Montreal, M. l'échevin C.-J. Arcand, mettra la balle au jeu. M. Arcand est un enthousiaste du beau jeu National et travaille beaucoup au succès de cette ligue.

Alignement: —

All Montreal: Williams, buts; J. Brossard, Point; R. Sauvé, C. Point; L. Cardinal, 1ère déf.; L. Hallman, 2e déf.; Arm. Pitt, centre; Eddy Leduc, 1ère att.; L. Boulianne, 2e att.; W. Vincent, Extérieur; Pit Dussault, Intérieur; subs Geo. Miron.

St-Zotique: Auger, buts; Larry Doran, point; N. Langevin, C. point; Perron, 1ère déf.; Quevec, 2ème déf.; P. Lalonde, centre; P. Langevin, 1ère att.; L. Sauvé, 2e att.; Wattier, extérieur; J. Duchesne, Intérieur. Subs. E. Leroux, W. Comtois, L. Burk, E. Lespérance.

LE SAVORA RENDRA VISITE DIMANCHE A LA FORTE EQUIPE DU SAINT-JEAN-BERCHMANS

Demain le S.-Jean-Berchmans recevra la forte équipe du Savora. Ce club qui balaye tout sur son passage est reconnu comme l'un des plus forts clubs visiteurs de la province et, en recontrant le S.-Jean-Berchmans dimanche, il va certainement subir sa première défaite, car le S.-Jean-Berchmans, piloté par son nouveau gérant, M. Labonté, ancien gérant du Ste-Cécile Inc., assisté de W. Comtois, a une équipe d'étoiles et la rapidité de leur jeu est d'une réelle beauté à voir. Il ne faudra donc pas manquer de voir cette joute dimanche, au terrain du S.-Jean-Berchmans, coin Iberville et Masson.

Dimanche le 7 juillet le S.-Jean-Berchmans ne joue pas sur son terrain, à cause de la venue du cirque. Il aimerait donc à visiter un club de Montréal ou en dehors. Pour informations appeler Calumet 1550W, W. Comtois.

Le GOLF

Le club Sainte-Rose

La direction du club Ste-Rose Inc., offre ses plus vives sympathies aux parents des victimes du terrible ouragan qui, dimanche dernier, balaya la région des Laurentides.

Cette tempête, si soudaine, interrompit une des plus belles parties de balle au champ jamais jouée sur le terrain du Ste-Rose.

En effet, le Savora visitait les porte-couleurs du sportsman Jos. Ouimet et déployait toutes ses ressources pour s'assurer l'avantage dès les premières manches. Il faillit y réussir, car avec des joueurs comme James Lagacé, etc., les adversaires n'eurent qu'à se bien tenir.

Le Ste-Rose de son côté ne faillit pas à sa réputation; tous les joueurs, animés du plus grand esprit combatif, employèrent toutes leurs connaissances de vétérans pour sortir victorieux. Ils y réussirent en vainquant le "Savora" par un résultat de 7 à 2 à la sixième manche, chacun des joueurs du Ste-Rose méritera une mention spéciale, car ils se sont tous distingués.

C'est avec plaisir que le Ste-Rose acceptera de se mesurer de nouveau avec un club d'une aussi bonne valeur.

Dimanche prochain, le 23 juin, le Ste-Rose visitera, plein de confiance, le club si réputé, le Quatre Tours de St-Vincent de Paul.

Courses à Beloeil

BELOEIL, 29. — Il y aura de grandes courses à Beloeil, dimanche, le 14 de juillet, et on verra d'excellents trotteurs et amateurs se disputer des bourses imposantes. On aura plus de détails par les journaux dans quelques jours.

(Voir aussi page 20)

Course Trois-Rivières-Montréal

Les Officiers de la Fédération Cycliste de la Province de Québec, ont tenu une assemblée pour prendre les dernières dispositions en vue de la grande épreuve cycliste Trois-Rivières-Montréal, qui aura lieu dimanche prochain, 30 juin, organisé par le Club Quillcot.

Il a été entendu que les coureurs devront emporter avec eux leur nourriture nécessaire en cours de route pour le liquide; les Officiers de la Fédération auront dans une auto des liqueurs douces, le coureur qui aura besoin d'être ravitaillé n'aura qu'à lever la main et un motocycliste ira lui porter ce dont il a besoin. Les officiers en sont venus à cette décision pour éviter les accidents et pour que tous les coureurs aient chance égale.

Il est, par conséquent, défendu aux autos qui suivront la course, de dépasser les machines officielles et afin de les faciliter les contrôles de Louiseville et de Berthier, ou un prix spécial est accordé au premier à ces deux places.

Nous rappelons aux coureurs que les arrivées de Louiseville et de Berthier, seront signalées par un drapeau blanc à trois cents pieds et à la finale, un drapeau rouge et blanc, ce qui ne veut pas dire que lorsqu'ils verront le drapeau blanc, ils sont obligés de "sprinter", mais qu'il leur reste trois cents pieds pour finir, à eux de se servir de leur jugement.

Le contrôle aux Sourds-Muets sera fermé une heure après l'arrivée du premier, donc les retardataires devront se hâter s'ils veulent être classés.

Toutes ces décisions ont été prises par les officiers de la Fédération, MM. Morache, Salette, Descart, Dubois, Forest, Cuillerier, qui sont en charge de la course Trois-Rivières-Montréal.

Comme le public peut s'en rendre compte, rien n'a été négligé ni par le Club Quillcot, ni par les officiers de la Fédération, pour faire de cette épreuve un succès.

Monsieur H. Lavoie, Président pour la Province de Québec, de la Canadian Whooman Ass., sera également à son poste, c'est dire que si le record peut se faire pour des amateurs, il sera officiel, la course étant sanctionnée et elle sera, s'il est nécessaire, homologuée par la C.W.A.

Tous les meilleurs coureurs de Montréal sont déjà inscrits, aussi s'attend-on à de fortes émotions, et il est très difficile cette année de faire des pronostics quant au gagnant probable, les coureurs s'étant admirablement entraînés avec un soin tout particulier en vue de cette course, ils ont acquis quelque expérience dans les dernières courses du Forum, avant vu les professionnels à l'oeuvre. Il ne sera t donc pas étonnant que le temps de l'année dernière soit battu. Tous veulent faire de leur mieux car maintenant qu'ils ont l'espoir de pouvoir devenir professionnels un jour, car Montréal sera bientôt doté d'une piste en bois en voie de construction, et les coureurs ont besoin de faire leur preuve pour être admis parmi les as de la piste.

M. L. Quillcot, qui ne recule devant aucun sacrifice, pour faire avancer le sport de la pédale, doit aligner pour cette course, ses meilleurs poulains et prétend que la lutte sera chaude, mais d'un autre côté, les autres clubs ont aussi pris un soin spécial en vue de cette course et il se pourrait très bien qu'on ait des surprises à l'arrivée.

Ne pas oublier, dimanche prochain, la plus grande course cycliste sur route, de la saison et le public est invité pour voir arriver les coureurs de Trois-Rivières, vers onze heures, aux Sourds-Muets, Boulevard Saint-Laurent.

Le Fabien Copeland

Une agréable surprise a été causée au Lasalle alors que celui-ci était battu par le Fabien Copeland par un score de 9 à 4 en 7 manches. Un nombre de vingt-deux hits ont été frappés par les deux clubs, ce qui démontre que les frappeurs étaient en forme. Le meilleur coureur fut Reegan du Fabien avec un home run. Chacun des deux lanceurs prirent sept "strikeouts". Le Fabien Copeland attend toujours la réponse du Parc Champlain, Drummondville, Ste-Rose, Ste-Thérèse.

Sport et Police

M. R. LAVALLEE, secrétaire de l'Association Athlétique d'Amateurs de la Police de Montréal, un des organisateurs du tournoi qui aura lieu le 17 juillet prochain.

Sur les buts, nous pouvons donc compter notre 7ième victoire consécutive.

Notre receveur Arm. Bouchard fit encore des siennes en frappant un coup de circuit de toute beauté.

Dimanche prochain nous recevrons la visite du St-Paul de la Croix, cette joute fait partie du programme de nos fêtes champêtres, qui commenceront samedi soir, se continueront dimanche pour se terminer lundi soir.

Nous invitons tous nos amis à venir nous encourager et assister à de très intéressantes courses, entendre de la belle musique, et le soir nous terminerons par de jolies vues animées.

Bienvenue à tous, amenez vos amis.

Retour des Royals!

Le club Montréal, qui, ces trois dernières semaines, a fait meilleure figure que n'importe quel autre club de la Ligue, sera de retour pour dimanche prochain, alors qu'il jouera deux parties avec le Toronto. Lundi, fête de la Confédération, il jouera encore deux parties, cette fois avec le Buffalo. Les billets pour ces parties sont maintenant en vente aux bureaux du Stade, ou bien on pourra les réserver jusqu'à 2 heures, le jour de la partie, en téléphonant à CHerrier 1144. Aussi en vente, sans majoration de prix, aux agences habituelles de la ville. 104—27-29

Cercle Paroissial S.-Vital

Dimanche dernier le C.P. St-Vital, recevait le club de baseball Mec, la partie était très contestée, et très intéressante lorsque la température changea, et nous empêcha de continuer alors que nous étions 2 points en avant, et l'avantage de 2 hommes

Le club Sainte-Rose

La direction du club Ste-Rose Inc., offre ses plus vives sympathies aux parents des victimes du terrible ouragan qui, dimanche dernier, balaya la région des Laurentides.

Cette tempête, si soudaine, interrompit une des plus belles parties de balle au champ jamais jouée sur le terrain du Ste-Rose.

En effet, le Savora visitait les porte-couleurs du sportsman Jos. Ouimet et déployait toutes ses ressources pour s'assurer l'avantage dès les premières manches. Il faillit y réussir, car avec des joueurs comme James Lagacé, etc., les adversaires n'eurent qu'à se bien tenir.

Le Ste-Rose de son côté ne faillit pas à sa réputation; tous les joueurs, animés du plus grand esprit combatif, employèrent toutes leurs connaissances de vétérans pour sortir victorieux. Ils y réussirent en vainquant le "Savora" par un résultat de 7 à 2 à la sixième manche, chacun des joueurs du Ste-Rose méritera une mention spéciale, car ils se sont tous distingués.

C'est avec plaisir que le Ste-Rose acceptera de se mesurer de nouveau avec un club d'une aussi bonne valeur.

Dimanche prochain, le 23 juin, le Ste-Rose visitera, plein de confiance, le club si réputé, le Quatre Tours de St-Vincent de Paul.

Votre nouveau canot automobile ne sera bon qu'en autant que son moteur le sera....

La coque peut être la plus belle qu'il y ait jamais eu... ses lignes peuvent charmer vos yeux... vous pouvez rêver des merveilleuses journées que vous y passerez, bercé par la brise... Cependant, si le moteur n'est pas tout à fait sûr... si peut-être, la consommation d'essence est trop forte, vous n'utiliserez pas cette embarcation aussi souvent que vous vous le proposiez... votre fierté et vos délices peuvent se transformées en désappointement. Si vous voulez être certain d'un rendement silencieux, précis et exempt d'ennuis munissez votre canot-automobile d'un moteur Thornycroft. De remarquables exemples de l'excellent dessin et de la splendide main-d'oeuvre britanniques, les moteurs de marine Thornycroft sont le produit de 70 ans d'expérience dans la fabrication de moteurs pour tous genres d'embarcations. Il y a une grosseur pour toutes fins de 9 à 425 c.v. Dépeignez-nous votre nouvelle embarcation, dites-nous ses dimensions et pour quelles fins vous désirez l'utiliser. Nous serons heureux de vous fournir tous renseignements concernant le modèle Thornycroft qui vous conviendrait le mieux. Ecrivez à Thornycro

L'EQUIPE DE L'UNIVERSITE COLUMBIA GAGNE LA COURSE A RAMES

Photo prise lors de la grande course annuelle de quatre milles entre les universités américaines sur la rivière Hudson, près de Poughkepsie, N.Y. Plus de 100,000 personnes ont assisté à cet important événement sportif. L'Université Columbia a gagné la course. Les équipes des Universités de Washington et Pensylvanie sont arrivées deuxième et troisième.

NOTES DES LIGUES DE BASEBALL SPALDING

L'équipe de la Consolidated Lithographic a défait le De Luxe Cub par le score de 8 à 6 dans une partie de la ligue Senior qui avait été contremandée. Une foule nombreuse assistait à la rencontre. Les chauffeurs débutèrent bien, enregistrant trois points dans la première manche. Leurs adversaires furent forts à la batte mais durent se contenter d'un point dans chacune des trois dernières manches, ce qui donna la victoire à leurs opposants. Voici la composition de l'équipe qui prit part à cette partie. Lanctôt, Lapointe, Lafrance, Lalonde, Lacroix, Lamarche, Lamoureux, Lacasse et Lafleur.

Il manque encore un club pour compléter le circuit de la ligue Bantam. Toute application devra être adressée à Champlain Provencher, 1126 rue Peel, Montréal.

Une foule nombreuse assistait à la rencontre entre le Green Stripe et le Cub De Luxe Can Co., sur la Terrain Fletcher, hier soir. Le Green Stripe l'emporta, donnant la victoire sur les champions de l'an dernier, le score final étant de 6 à 2.

La première semaine dans la ligue Senior entre dans sa Patronage Jean Talon, Bureau de Poste, Marché Jean Talon, Ligue Senior, Ligue Midget, Ligue Junior, Ligue Bantam, Ligue Pee Wee

Le grand feu d'artifice de l'est de la métropole, demain

Tétreaultville sera témoin d'un spectacle grandiose. – Le programme de la fête.

La manifestation patriotique de demain à Tétreaultville, donnera lieu à un spectacle grandiose sans précédent. Tous ceux qui auront le grand avantage d'y assister dans l'histoire du développement des paroisses de l'Est de Montréal, en garderont un souvenir ému et impérissable. Les organisateurs de ce festival de l'Est n'ont qu'un mot à ajouter à tout ce qui a été écrit à ce sujet dans nos colonnes: c'est un cordial merci à tous ceux qui de près ou de loin ont contribué au succès de cette grande fête patriotique.

M. H. HEBERT (gauche) du comité de réception et G. CHICOINE, du comité du programme.

MM. C. HELIE (à gauche) et ARTHUR BOUTIN, membres du comité de réception et du restaurant.

Les portes seront ouvertes à 7 heures. De 7 heures à 7.30 heures il y aura concert par la fanfare de Montréal Est, sous la direction de M. Bigras. De 7 h. 30 à 8 h. 30 joutes de tennis par les dames et les hommes de la classe A du Club. 8 h. 30, bienvenue du président du Club. Chant par les élèves de l'école Lecaron sous la direction de M. A. Boulet, et accompagné au piano par M. Bernard Brien, organiste de Maisonneuve. Ces élèves rendront deux de nos chansons canadiennes: "La feuille d'érable" et les "Cloches du Hameau". Le discours patriotique de M. l'abbé Noël Fauteux, suivra.

La chorale de Maisonneuve dirigée par M. le notaire A. Lezault, accompagné par M. le professeur B. Brien, donnera quelques numéros de son répertoire en fait de quatuor. M. Joseph Jean, président de la Chambre de Commerce de l'Est, adressera aussi la paroie, ainsi que M. A. Dupéré échevin du quartier, et président de la soirée.

Tous les invités d'honneur vou-

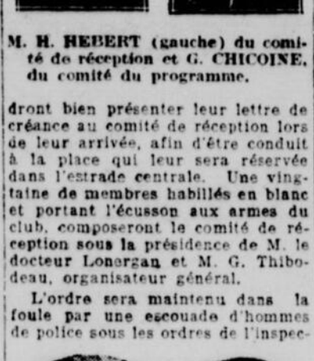

MM. C. WARD (à gauche), membre du comité du programme, et O. LAROCHELLE, du comité du feu d'artifice.

dront bien présenter leur lettre de créance au comité de réception lors de leur arrivée, afin d'être conduit à la place qui leur sera réservée dans l'estrade centrale. Une vingtaine de membres habillés en blanc et portant l'écusson aux armes du club, composeront le comité de réception sous la présidence de M. le docteur Lonergan et M. G. Thibodeau, organisateur général.

L'ordre sera maintenu dans la foule par une escouade d'hommes de police sous les ordres de l'inspecteur Lefebvre, de la partie Est de Montréal.

Pendant que la fanfare donnera le meilleur de son répertoire un spectacle pyrotechnique se déploiera dans la nuit. La foule nombreuse qui aura pris d'assaut les rues Boyce, DesOrmeaux, Joffre, Hochelaga, auront de quoi se distraire. Plus de mille pièces seront lancées et pour terminer la soirée une magnifique pièce spécialement montée pour la circonstance saura sûrement étonner la foule. Une cascade de feu jailliera comme par enchantement et éclairera la nuit pendant au moins cinq minutes.

LES EXAMENS A LA PROFESSION DU DROIT

157 candidats se présenteront le 2 juillet aux examens du barreau.

La Gazette officielle publie la liste des candidats à l'étude et de la pratique du Droit. Les examens auront lieu le 2 juillet. Il y a 157 candidats, Montréal, qui fournit le plus fort contingent avec 53 candidats à la pratique et 62 à l'étude. De ce nombre, est M. Roch Pinard, du Séminaire de Joliette, qui est sorti vainqueur du concours provincial et inter-provincial d'éloquence. Il n'est âgé que de dix-huit ans. Parmi les étudiants de Québec, on en compte 16 qui sont candidats à la pratique et 11 à l'étude du Droit.

PRATIQUE DU DROIT

Voici les noms des candidats à la pratique:

Montréal. — Jean Archambault, Montréal; J.-C. Asselin, Beloeil; Marie Beaudry, Westmount; Henri Beaulieu, Outremont; Edouard Bernard, Montréal; Léon Bissonnette, Chambly Bassin; Jack Ralf Boganie, Montréal; Emile Boucher, Montréal; Charles de Boucherville, Westmount; J.-S Capian, Montréal; Lionel Cossette, Valleyfield; Omer Côté, Outremont; A.-P. Côté, Montréal; Bernard Couvrette, Outremont; Lionel Grenier, Saint-Laurent; M. P. Cuddihy, Outremont; Joseph Dainon, Montréal; A. Denis, Joliette; C.-E. Doucet, Montréal; A. Forget, Montréal; F.-M. Godine, Montréal; J.-B Handfield, Outremont; A.-D.-P. Heeney, Montréal; J.-T.-P. Humphrey, Montréal; G.-M. Hyde, Montréal; Mark Jarry, Outremont; S.-L. Kuraner, Montréal; Gaston Lacroix, Outremont; P.-E. Lafontaine, Montréal; Jean Langevin, Montréal; Paul Langlois, Varennes; Paul La Rocque, Montréal; P.-H. Lévesque, Montréal; Théodore Lévesque, Westmount; A.-A. MacNaughton, Montréal; Cecil MacNaughton, Montréal; J.-C. Marchand, Saint-Jérôme; Armand Morin, Outremont; Napoléon Mayrand, Outremont; Gaston Mousseau, Montréal; Raymond Noël, Montréal; P.-C. Nolrick, Montréal; Philippe Pothier, Saint-Hyacinthe; Jules Prieur, Montréal; Lucien Rodier, Outremont; Roger Séguin, Montréal; H.-L. Smith, Montréal; Jean Tarte, Westmount; Germain Thibaudeau, Valleyfield; Marcel Vadeboncoeur, Montréal.

Québec.— Jean-Marie Blais, Québec; Charles-Alphonse Dionne, Québec; Ross Drouin, Québec; Michel Dussault, Québec; Jean-Paul Gallipeault, Québec; Omer Godbout, Saint-Georges de Beauce; Arthur Labbé, Beauce Jonction; Roger Létourneau, Québec; Théodore Meighen, Toronto; J.-J.-L. Marchand, Saint-Théophile du Lac (Champlain); Maurice Painchaud, Québec; René Paré, Montmagny; Benoit Pelletier, Québec; Lucien Roy, Québec; Marc Stein, Rivière-du-Loup.

Trois-Rivières. — Hormisdas Garlépy, Jules Provencher, et Maurice Bourbeau, tous trois des Trois-Rivières.

Hull — Jacques Bertrand et P.-A. Boivin.

Saint-François. — John Duquet, Richmond.

Arthabaska — Denis-Eugène Magnan, Plessisville.

ETUDE DU DROIT

Voici les candidats à l'étude du droit:

Montréal — P. M. Sebuchon, Montréal; T. M. Bannon, Montréal; Maurice Beaudry, Outremont; Roger Bellac, Outremont; Maurice Breton, Joliette; K. H. Brown, Montréal; Jean Bumbray, Montréal; D. V. Cabana, Montréal; J. E. Clerc, Montréal; Max Cohlenta, Montréal; J. B. Cohen, Montréal; Emmanuel Cooke, Montréal; Jean Cornez, Montréal; A. P. Côté, Montréal; Raoul Demers, Montréal; Aimé DesRosiers, Montréal; Louis-H. Dobrofsky, Montréal; Laurin Drouin, Montréal; A. L. Dupleasis, Montréal; Darius Durocher,. S.-Aimé; Hyman Feigelson, Montréal; Mario Forest, Joliette; L. P. Gagnon, Montréal; René Gauthier, Montréal; H. G. Goldenberg, Westmount; Lucien Grothé, Outremont; Harry Herman, Montréal; René Hébert, Montréal; Fernand Jarry, Outremont; Milton Klein, Montréal; Liborio Lattoni, Montréal; Yves Leduc, Ste-Thérèse; Jean Loranger, Westmount; Maurice Meunier, Montréal; A. G. Munich, Montréal; E. L. Murphy, Montréal; Georges Nicholls, Montréal; Jean-Robert Piette, Joliette; Roch Pinard, Montréal; Rolland Pinard, Montréal; Marcel Primeau, Mariville; J. O. Renaud, Pointe-aux-Trembles; François Rinfret, Westmount; William Rother, Laprairie; Arthur Saint-François, Montréal; Max Schwartz, Montréal; Bernard Schatz, Montréal; Lionel Stanford, Montréal; Gérard Sullivan, Montréal; J. D. Taylor, Westmount; Jacques Trépanier, Montréal; Gérrad Trudel, Montréal; J. C. Wasserman, Montréal; Myer Gelfaud, Montréal; Maurice Hartt, Montréal; Albert Leblanc, Valleyfield; J. Marier, Montréal; J. E. Walsh, Montréal.

Québec—Arcadius Denis, Wendon (Wolfe); Jacques Drouin, Québec; Alphonse Dupont, Saint-Phamphile de l'Islet; Georges-René Fournier, Québec; George Gelly, Lévis; Pierre Letarte, Québec; Fernand Mercin, Saint-Joseph de Beauce; Gustave Poisson, Sainte-Geneviève de Batiscan; J. S. Power, Québec; Paul Talbot, Québec; Paul-Emile Larose, Bienville.

Arthabaska—Antoine Biron, Drummondville.

Hull—Rodrigue Bédard, Hull.

Saint-François — Roger Bouchard, Cantlecoke; Maurice Delorme, Sherbrooke; Roselyn Dubuyer, Raoul Ganné, Sherbrooke; Louis-Georges Lemay, Sherbrooke; Emmett McMannamy, Sherbrooke; Jack Rudner, Sherbrooke.

COURSE D'AEROPLANE LE PREMIER JUILLET

Les derniers préparatifs de la réunion de l'aviation qui aura lieu le premier juillet, à Granby, sont maintenant sur le point d'être terminés. Les membres du club d'aviation de Granby attendent de nombreux visiteurs et ils espèrent stimuler l'intérêt de l'aviation dans les villes de l'est. Le principale attraction de la Confédération sera une course de 35 milles ouverte à tous les aéroplanes. Le premier prix consiste en une coupe valant $500, présentée par la McColl Frontenac Oil Company, Limited, et $200, offert par la compagnie Imperial Tobacco. Le deuxième prix sera de $150, donné par les directeurs du club d'aviation de Granby.

Le programme de la journée s'ouvrira à 1 heure 30, par une envolée des 29 machines représentant les différents clubs de l'est du Canada. A deux heures, il y aura concours d'envolées, puis le capitaine A. E. Golds, chef instructeur de la Montreal Light Aeroplane Club, accomplira des exploits périlleux dans son avion.. Enfin, à 4 heures 30, aura lieu un concours de bombes.

Les billets d'entrée donneront droit à un tirage pour six envolées gratuites. Il y aura aussi râfle d'une automobile au profit du club.

A huit heures le soir, un banquet sera donné à l'hôtel de Granby, au cours duquel, M. J. A. Wilson, contrôleur de l'aviation civile, adressera la parole.

NOCES D'OR DE M. ET MME UBALD DUHAMEL

Une belle fête de famille a été organisée en l'honneur des heureux jubilaires.

Samedi dernier les enfants et petits-enfants de Monsieur et Madame Ubald Duhamel, née A. Ste-Marie, ainsi que leurs nombreux amis étaient en liesse, à l'occasion de leur cinquantième anniversaire de mariage.

C'est le 10 juin 1879 que Monsieur Ubald Duhamel, de Montréal, épousait Mlle A. Ste-Marie de Longueuil. Monsieur l'abbé Dubuc, devenue depuis Mgr Dubuc, leur donnait la bénédiction nuptiale. Dieu a béni cette union et leur donna neuf enfants, dont six vivent encore. Ce sont: MM. H.-J. Duhamel, directeur-propriétaire du "Messager de Verdun", Herménégilde Duhamel, marchand à Verdun; Alphonse Duhamel des Etats-Unis, Mmes A. Mongeau, Edouard Lalonde, Léo Caisse, toutes trois de Verdun.

Une messe aux intentions des jubilaires fut dite samedi matin à l'église Notre-Dame de la Paix. M. l'abbé F.-X. Mongeau, ami de la famille, célébra la messe et prononça un sermon éloquent et bien approprié à la circonstance.

Durant la messe un programme choisi fut exécuté avec art par des amies de la famille. Mlle Normandine Brisson chanta "Ave Maria" de Rosewig; Mlle Marguerite Dupré interpréta un cantique de circonstance; "La Croix et l'Hostie" fut ensuite rendu par Mlles Brisson et Dupré; Mme Racine chanta aussi "Sancta Maria" de Faure. Mlle Dupré touchait l'orgue.

Après la cérémonie religieuse les parents et amis allèrent prendre le vin à la demeure des jubilaires.

RECEPTION A L'HOTEL VIGER

Dans le cours de la soirée il y eut réception à l'Hôtel Viger. L'arrivée des jubilaires fut saluée d'applaudissements.

Monsieur Paul Mongeau, petit-fils des jubilaires, assisté des jeunes Jacques et Henri Duhamel leur lurent une adresse.

Deux magnifiques paniers de fleurs furent présentés: l'un par Mlles Adéline et Marguerite Lalonde, petites filles des jubilaires; l'autre, don de Mme Vve Henri Mongeau de Longueuil, fut présenté par MM. Léopold Mongeau et Alphonse Mongeau.

Après le banquet il y eut plusieurs discours.

Ont pris la parole: M. l'échevin Casimir Allard de Verdun, M. O. B. H. Maillé, ex-échevin, M. le capitaine Brossard, et M. H. J. Duhamel, fils des jubilaires.

Etaient présents: M. et Mme H.-J. Duhamel, M. et Mme Alphonse Mongeau, M. et Mme Edouard Lalonde, M. et Mme Léo Caisse, M. l'abbé F.-X. Mongeau, vicaire à Ste-Philomène de Rosemont, M. l'abbé Joseph Maillé, vicaire à Notre-Dame de la Paix de Verdun, M. Léo Caisse, Mlles Adéline et Françoise Caisse, MM. Jacques et Henri Duhamel, MM. Edouard et Charles Lalonde, Mlle Yvette Lalonde, M. Ernest Mongeau, M. Hector et Alphonse Mongeau, M. et Mme O. B. H. Maillé, de Montréal; M. Joseph-Edouard Sénécal, de Montréal; M. et Mme J.-E. Brossard, de Montréal; MM. Charlemagne et Joseph Brossard, Mme I. Chalifoux, Mme E. Racine, M. et Mme Léonard Lamarre, de Longueuil, Mme Vve Napoléon Duhamel, de Longueuil; M. le capitaine et Mme Joseph Brossard, de Montréal; MM. Charlemagne Brossard et Joseph Brossard, de Montréal, jr. de Montréal; M. l'échevin Casimir Allard, de Verdun; M. et Mme Georges Beauregard, de Granby; Mlles Claire et Marthe Beauregard, de Granby; Mlle Juliette Lecours, de Verdun; Mlle Normandine Brisson, de Verdun; Mme Théophile Bernier, de Granby; M. Stanislas Labonté, de Longueuil; M. et Mme J.-O. Gariépy, de Longueuil; M. et Mme J.-D. Ducharme, de Verdun; M. et Mme Gustave Glotzbach, de Verdun, M. et Mme Roch Deschenaux, M. Léopold Mongeau, M. Armand Lamontagne, M. Georges Beauregard, de Granby; M. A. Lamarre, de Longueuil; M. M. Lamarre, Mlles Lucie, Béatrice et Germaine Lamarre, Mme J.-Baptiste Masse, de Montréal; M. J. Lalonde, de la maison A. Lalonde, de Montréal; M. et Mme C. Poirier, M. Roméo Poirier, Mlle Annette Cholette, Mlle Marie-Ange Lavoie, Mme Stanislas Labonté, de Longueuil; M. Joseph Mongeau, de Longueuil, et plusieurs autres.

L'orchestre Paramount Melody Six s'acquitta avec succès de la partie musicale de cette fête dont toutes les personnes présentes garderont le meilleur souvenir.

Artisans du district-ouest à Saint-Paul de l'Ile-aux-Noix

Les Artisans du district ouest organisent pour le 30 juin, un pique-nique, à Saint-Paul de l'Ile-aux-Noix. M. l'abbé Piché, curé, recevra les visiteurs. Le voyage se fait en automobiles. Le départ est fixé à 9.30 heures du matin à l'église Saint-Henri, et à 9.45 heures à la rue Bridge. Les enfants sont particulièrement invités, des jeux, des courses, seront organisés pour eux au cours de la journée. Ceux qui n'ont pas d'automobiles à leur disposition, trouveront place dans ces automobiles que des succursales du district ouest mettront à leur service. En cas de mauvaise température, de vastes salles, à cette fin, recevront les pique-niqueurs.

Soulagez le MAL de DOS avec DODD'S KIDNEY PILLS
FOR ALL KIDNEY DISEASES BACKACHE BLADDER TROUBLES RHEUMATISM
Pilules Dodd pour le Rein

GRATIS

UNE GRANDE BOUTEILLE D'ESSENCE HIRES QUI FAIT

40 BOUTEILLES DE HIRES ROOT BEER

Pour vous prouver comme il est facile pour vous de faire à la maison pendant toute l'année la meilleure root beer et vous démontrer sa saveur—nous vous acheterons une grosse bouteille d'essence Hires, sur présentation du coupon à votre marchand.

Acceptez cette offre libérale à nos frais

Epargnez plus de 90c. par chaque dollar

Pourquoi payer pour l'eau, les étiquettes de fantaisie, les bouteilles, le transport, etc. — pourquoi payer environ 20c la bouteille pour des breuvages de fantaisie?

A 1½c la bouteille, la Hires Root Beer vous épargne plus de 90%. Vous pouvez faire 40 bouteilles de Hires Root Beer pour 60c environ, ce qui couvre la bouteille d'essence de 35c, le sucre et la levure. A 20c, ces 40 bouteilles vous coûteraient $8.00.

Aujourd'hui vous pouvez avoir à la maison un approvisionnement libéral de Hires Root Beer, un breuvage de luxe que vous pouvez offrir généreusement à votre famille et aux amis, sans crainte d'extravagance.

Si vous le préférez, vous pouvez acheter la Hires toute prête de votre marchand avec une économie substantielle, sur les breuvages de fantaisie dispendieux.

Que vous l'embouteilliez vous-même ou que vous l'achetiez toute prête, la Hires Root Beer est sans égale.

pour vous démontrer la bonté de la Hires Root Beer

PENDANT cinquante ans la The Charles E. Hires Company s'est acquis de nouveaux amis chaque année. Aujourd'hui pour nous faire de nouvelles connaissances, nous vous faisons cette offre libérale, une grosse bouteille GRATUITE d'essence Hires.

Veuillez accepter cette offre avec nos compliments et faites l'essai de 40 bouteilles de Hires Root Beer faite à la maison. Jugez-la et comparez-la. Demandez à votre famille et à vos amis de l'essayer.

Nous vous démontrons comme il est facile et économique de préparer ce délicieux breuvage et de l'embouteiller à la maison toute l'année. Si les bouteilles complimentaires vous plaisent à vous et à votre famille, vous apprécierez aussi l'économie que vous fait faire la Hires Root Beer dont le coût n'est que de 1½c la bouteille, comparé à 20c environ que vous payez les autres breuvages.

Plus de 2,000,000 de familles par tout l'univers dégustent ce fameux breuvage rafraichissant à un prix économique. Vous pouvez payer plus cher, mais vous n'aurez pas de meilleur breuvage.

Hires est l'auteur de la recette originale. Elle comprend le jus de 16 variétés de racines, écorces, baies et plantes—ingrédients toniques et appétissants de la Nature, renfermant des vitamines B et des sels minéraux.

Chaque mois de l'année, chaque membre de la famille dégustera cette Hires Root Beer, pétillante et embouteillée à la maison—elle est aussi pure qu'elle est délicieuse—pas de produits chimques, pas d'essence artificielle —rien que des ingrédients naturels.

Procurez-vous cette bouteille gratuite d'essence Hires, avec les directions simples, en présentant de suite le coupon à votre marchand.

Plus que délicieuse

Bien que la Hires Root Beer s'est acquis une renommée internationale par sa délicieuse saveur, ses qualités rafraichissantes et désaltérantes, elle est excellente sous bien d'autres rapports.

Elle est vivifiante et tonifiante, recommandée par plusieurs médecins comme pure et salubre.

La Hires Root Beer est exempte de drogues—ne contient pas de caféine; sans matière colorante et essence artificielle — certifiée pure par le directeur d'un des premiers laboratoires de recherches.

Les adultes et enfants peuvent boire la Hires Root Beer, étant parfaitement sûrs de sa pureté. Pendant 50 ans la Hires Root Beer a été le premier des breuvages domestiques — l'essence dont la vente a dépassé toutes les autres de sa catégorie.

Hires ROOT BEER

DOMESTIQUE

Les magasins ci-dessous mentionnés échangeront les coupons pour un échantillon d'extrait de Hires Root Beer.

Les Great Atlantic & Pacific Tea Company — Les Dominion Stores

Les épiciers indépendants et les pharmaciens de premier ordre.

L'endossement du marchand par les signatures ci-dessous certifie que j'ai donné une bouteille gratuite de Hires pour un détail égal à celui indiqué sur ce coupon. La bouteille

Nom .....

Adresse .....

THE CHARLES E. HIRES COMPANY,
47, Davies Street, Toronto, Ont.
Présentez ce coupon à votre vendeur et vous recevrez une bouteille absolument gratuite d'essence Hires.
Ma signature au bas certifie que j'ai reçu une bouteille gratuite d'essence Hires sur présentation de ce coupon.
24-6-29

Nom .....

Adresse .....

Aux marchands: Ce coupon est rachetable à votre prix de détail. Adressez-nous ce coupon par la poste, et non aux agents. Aucun coupon rachetable après le 20 juillet 1929.
Nous ne rachèterons pas les coupons découpés des journaux achetés par les marchands intéressés.

Un Drame dans un Studio d'Artiste à Montmartre

Un double meurtre accompli dans les circonstances les plus mystérieuses - Qui démêlera cet écheveau embrouillé?

Toute sa vie, Ted Gregory avait rêvé d'aller à Paris. Il n'avait jamais espéré, cependant, que son rêve se réaliserait et le voilà installé, aujourd'hui, sur la terrasse d'un café d'un boulevard, dégustant un verre de fine.

Les deux milles dollars, que tante Edith Grimsby lui avait laissés en mourant, avaient accompli le miracle. D'ordinaire, si le fils d'un professeur de quelque petite université du sud se sent jamais du talent pour devenir un grand peintre, il ne doit compter que sur son propre génie pour voir ses rêves se réaliser.

Il est aussi bon de dire tout-de-suite que Ted n'avait jamais trop approfondi le degré de génie qu'il avait reçu en héritage. Doué d'un excellent sens de curiosité et assez renseigné par ce qu'il avait lu dans les livres, ses aspirations vers "l'art" étaient principalement basées sur la notion qu'un jeune homme n'avait qu'à se rendre à Paris louer une chambre quelque part dans Montmartre, porter des choses usées... Le reste viendrait tout seul et avant peu, c'était un siège à l'Académie Royale.

Pour Ted, c'était la fin ultime.

Voilà trois jours que Ted était à Paris, et s'il n'y trouvait pas tout-à-fait ce que lui avaient dit les livres de Du Maurier, il n'était pas encore désappointé. Sa vie devait en effet prendre une importante tournure dans quelque quinze minutes. Tous ses rêves se concentraient sur les cravates flottantes de ces artistes qui buvaient du champagne et peignaient des jeunes femmes avec un furieux abandon.

Ses folles aspirations, il les avait confiées à un sympathique voisin de chaise pendant la longue traversée. Celui-ci l'avait vilainement encouragé, lui donnant même une lettre de recommandation pour son vieil ami Duroc qu'il savait à la recherche d'un élève apprenti. Et voilà que dans un quart d'heure Ted irait au studio de Duroc. Il avait envoyé la lettre d'introduction et avait reçu en réponse l'invitation de s'y rendre à 9 heures.

Quinze minutes plus tard, Ted frappait à la porte de la petite maison de Duroc. Un monsieur, mis correctement, mais tout souillé de taches de peintures vint répondre. Ted découvrit à son grand désappointement que ce n'était autre que Duroc.

M. Duroc avait une dévotion particulière pour son "morning coat" qu'il n'avait pas changé depuis déjà longtemps et qu'il ne nettoyait jamais. Seules les chemises que lui fournissaient ses amis étaient blanches et propres.

Le plus grand désordre régnait dans la salle où le meurtre avait été accompli...

Ce n'était là que le moindre choc qui devait frapper Ted, ce soir-là. Le groupe assemblé dans la petite salle se composait d'un grand poète qui, pour Ted, ressemblait à quelque garçon de ferme, d'une jeune femme défraîchie et fortement hanchée que le nouveau venu reconnut avec désanchantement pour un de ces "modèles" qu'il avait toujours idéalisés, d'un sculpteur avec une physionomie de banquier de campagne, et enfin d'une jeune fille qui aurait aussi bien pu être une co-ed de quelqu'université du sud. Elle était anarchiste, découvrit-il, et avait été capitaine dans l'armée russe, à l'âge de 17 ans.

Les choses étaient loin de se présenter comme les avait décrites l'étranger du bord.

Duroc n'avait jamais été mis en face d'une naiveté comme celle de Ted; une telle candeur lui semblait impossible, et pourtant le jeune homme ne paraissait nullement vouloir passer pour ce qu'il n'était pas. Ted était incapable de simuler. Duroc décida alors qu'il avait affaire à quelque petit "génie", original par dessus tout, mais innocent et nullement éprouvé par la vie. Il avait accepté l'ironique note d'introduction reçue presque littéralement. Tout le groupe accueillit Ted avec effusion. On lui expliqua tous les coins et "pourquoi" du studio et de "l'art". Chacun se permit même de l'encourager dans la carrière qu'il choisissait.

Duroc entra dans des descriptions détaillées sur le Vorticisme, le Surrealisme et le Cubisme, produisant des exhibits de son ouvrage. L'artiste conduisit ensuite Ted à l'entrée de son studio de travail. Tout cela embrouilla un peu le jeune homme qui se sentit cependant un peu plus à son aise en face de la plus récente oeuvre de son hôte. Le grand studio nu n'avait pour tout meuble qu'un coffre vide et une chaise de cuisine. Les murs étaient blancs et on n'y voyait que quelques peintures du maitre.

La plupart de celles-ci étaient des études à grandeur naturelle de la jeune femme fortement hanchée rencontrée dans l'autre appartement. Le modèle n'était pas du tout de son goût, mais le charme qui se dégageait des oeuvres de Duroc furent comme un repos pour ses nerfs fatigués.

A leur arrivée, les autres membres du groupe étaient à boire de l'absinthe. Ted remarqua avec plaisir que c'était là le seul point qui fut exact de la description d'un studio que lui avait faite son compagnon de voyage. Il accepta avec candeur le verre qu'on lui offrit, réalisant qu'une au moins de ses illusions était sauvée.

Le jeune homme commença subitement à se sentir plus animé. Jusque-là une sorte de langueur et de mélancolie n'avait fait que lui étreindre la gorge. Une discussion s'éleva entre Duroc et le poète aux allures de garçon de ferme sur la conscience artistique. Ted s'interposa et prit le côté du poète. La jeune femme anarchiste s'aligna avec Duroc, et les choses prirent une mauvaise tournure.

Tout se termina par la sortie du poète, pendant que la jeune anarchiste, lui criant son dédain de ses théories, l'engageait à ne plus jamais essayer de la revoir. Elle se jeta en larmes dans les bras de Duroc, pendant que Ted, témoin intéressé de toute la scène, remarquait, encore avec indignation, que le poète et l'anarchiste n'avaient presque rien de ces innocents amoureux qu'il comptait voir dans Montmartre.

C'est à ce point qu'Elise, le modèle, s'interposa à son tour. Se levant brusquement, elle fit quelques remarques en français que Ted ne comprit pas, quoique gradué dans cette langue à son université, fit quelques pas dans la direction de Duroc et de l'anarchiste, et frappa celle-ci de toute la force de son bras. Elise sortit accompagnée du sculpteur, et la paix se fit finalement, quand Ted et Duroc réussirent à empêcher l'anarchiste de prendre une immédiate revanche.

La jeune fille retourna à son absinthe, et Ted tombant assoupi la laissa avec Duroc dans une autre discussion qui, à ses yeux, prit les proportions d'une question de vie ou de mort.

Un peu plus tard, Ted s'éveilla en sursaut. Il pouvait jurer avoir entendu des détonations. Revenu complètement à lui, il se releva... Une plainte... puis une détonation... et encore une autre. Il n'y avait pas à s'y tromper, c'était un revolver. Ted regarda autour de lui. Il était seul dans l'entrée.

Sa première pensée fut de courir à la porte de la pièce, celle qui conduisait à l'entrée. Arrivé là, il entendit des coups frappés à la porte du dehors, s'empressa de l'ouvrir pour se trouver en face d'un agent de police.

L'agent expliqua qu'il s'était arrêté en face de la maison à fumer une cigarette, quand il entendit les plaintes et les détonations. Personne, cependant n'était sorti. Monsieur voudrait-il bien expliquer tout cela? Ted recueillit tout ce qu'il savait de français pour raconter qu'il était endormi et qu'il avait aussi entendu le bruit. L'agent sembla poliment incrédule, jeta un coup d'oeil dans l'entrée, qui était vide, et essaya la seule autre porte de l'appartement, celle qui conduisait au studio. Elle était fermée.

Après quelque difficulté, les deux hommes réussirent à défoncer l'épaisse et antique porte. L'agent examina hâtivement la serrure pendant que Ted se précipitait au dedans. La clé était dans la serrure, du côté du studio, témoigna-t-il plus tard. Le gaz était allumé, quoique brûlant très bas, et il semblait tout-de-suite évident que rien n'existait derrière lequel quelqu'un aurait pu se cacher, aussi l'agent et Ted se dirigèrent-ils vers la seule entrée de la chambre.

Elle n'était couverte que d'un mince rideau et donnait dans une chambre étroite. Duroc et l'anarchiste étaient étendus sur le lit. Tous deux étaient morts. Duroc avait été tiré à travers la tempe, à très courte portée. Il reposait dans une position naturelle.

Le médecin prétendit plus tard qu'il devait être mort instantanément. Sa compagne avait une expression de terreur et avait évidemment essayé de se lever. Elle avait reçu deux balles dans la tête, d'une distance d'environ quatre pieds. L'appartement était en grand désordre.

Nulle marque évidente que quelqu'un était entré, pas de revolver. On en découvrit cependant un, quelques instants plus tard sous la fenêtre de la chambre à coucher. Les empreintes digitales avaient été effacées.

Le point le plus curieux de toute l'affaire ressortait de ce que la porte d'en avant était la seule entrée à la maison, et que les fenêtres étaient barricadées de telle façon que nul être n'aurait pu parvenir à s'introduire par là.

Pas de portes ni ouvertures d'aucun genre dans les chambres, et un seul garde-robe dans la chambre du crime, que l'agent fouilla d'ailleurs à fonds avant de partir.

Nulle autre preuve ne put être trouvée. Le poète aux allures de garçon de ferme, Elise, et Ted lui-même furent arrêtés. Qui était coupable, et comment le meurtrier est-il sorti de là? L'histoire de Teddy était-elle vraie?

SOLUTION LUNDI

Rapide évolution du tannage dans la province de Québec

M. Joseph Daoust de la maison Daoust, Lalonde Limitée fait dans une conférence l'hsitoire de cette industrie de chez nous.

UN CONGRES AU CHATEAU FRONTENAC

Nous publions aujourd'hui le texte de la conférence qu'a prononcée récemment au Château Frontenac M. Joseph Daoust, L. L. D., de Montréal, président de la maison Daoust, Lalonde Limitée, devant le congrès de l'Association des chimistes américains de l'industrie du cuir.

Ce congrès s'est tenu jeudi le 6 juin au Château Frontenac, et M. Daoust a prononcé en cette occasion un très intéressant discours qui fut fort applaudi.

M. le président,

Messieurs,

Je suis très heureux que vous ayez choisi la vieille cité historique de Québec pour votre congrès annuel et je suis certain que le voyage vous sera agréable et que vous vous amuserez bien puisque vous pourrez vous procurer ici légalement ce que vous pouvez avoir "illégalement" dans un pays plus au sud.

Il y a quelques semaines j'avais le plaisir d'entendre une conférence prononcée devant le Canadian Club de Montréal par l'honorable M. Castle, assistant-secrétaire d'Etat des Etats-Unis. Dans son discours, cet officiel distingué déclarait que la langue française était plus claire que l'anglaise et il regrettait avec humour que le président Wilson n'ait pas écrit ses quatorze points en français pour éviter les différentes interprétations que les diplomates leur donnent aujourd'hui.

M. Castle donnait alors un exemple frappant de la différence qui existe entre la langue anglaise parlée aux Etats-Unis et celle que parlent les Anglais. Aux Etats-Unis, si vous dites d'un homme qu'il est "quite honest" cela signifie qu'il est "presque honnête" tandis qu'en Angleterre, si vous prononcez la même phrase, elle veut dire que l'homme dont vous parlez est parfaitement et entièrement honnête.

M. le président, en dépit de la clarté de la langue française dont parle monsieur Castle, ce n'est pas mon intention de vous parler en français aujourd'hui parce que la plupart d'entre vous, j'en suis certain, ne trouveraient pas ce langage aussi clair, mais bien plutôt obscur.

J'ai reçu l'invitation de vous parler ce midi de l'industrie du tannage au Canada et je vais essayer d'être "quite honest" dans le sens que les Américains donnent à cette locution.

Le Canada fut découvert en 1534 par Jacques-Cartier, un marin français, mais ce n'est qu'en 1608 que Champlain vint ici et fonda la ville de Québec, sous la domination française. Nous n'avons pas, de 1608 à 1667, de records sur l'industrie du cuir et il semble probable que toutes les chaussures étaient alors importées de France.

En 1667, les Jésuites écrivirent en France pour faire savoir au gouvernement que le nouveau pays ne pouvait pas prospérer sans l'assistance des manufacturiers et qu'une petite industrie de chaussures et de chapeaux fonctionnait déjà, pendant que l'on travaillait à l'établissement d'un moulin pour traiter les cotons et les cuirs.

Un an après, il y avait vingt cordonniers au pays. Cette industrie devint tellement prospère qu'en 1671 un tiers des chaussures étaient confectionnées avec du cuir préparé ici. La première tannerie avait été établie en 1670 à Québec.

Apparemment, plusieurs petites tanneries furent construites dans les années suivantes et, quelques unes manufacturant un cuir de mauvaise qualité, une ordonnance fut émise, en 1707, limitant le nombre à cinq, parce que, expliquait-on, un grand nombre de personnes vivant au pays et ne connaissant absolument rien de cette industrie, se lançaient dans le tannage et ne sortaient qu'un produit inférieur, qui faisait dommage aux tanneurs connaissant leur métier.

Les cordonniers du pays n'avaient pas compétant le monopole du marché domestique car un grand nombre de personnes de moyenne aisance ainsi que les officiers portaient des chaussures importées.

L'industrie continua cependant de se développer rapidement et les produits devinrent de meilleure qualité car en 1860 presque tous les petits villages possédaient leur propre tannerie où les cultivateurs transportaient les peaux qu'ils retiraient de leurs troupeaux. Le tanneur gardait la moitié des peaux pour payer son travail.

Le tannage à faire était très long. On enlevait le poil à la chaux vive et le tanneur mettait ensuite dans une grande cuve, une couche d'écorce de pruche, une peau, une autre couche d'écorce, et ainsi de suite jusqu'à ce que la cuve fut pleine. Il ajoutait de l'eau froide et il attendait un an avant de sortir les peaux de la cuve.

Mon père, qui était tanneur lorsque ces procédés lents étaient en usage, me disait souvent comme le cuir tanné de cette façon était bon. Il ajoutait qu'il n'avait aucune confiance dans les procédés plus rapides.

Plus tard, le procédé ne prit plus que six mois quand on imagina de broyer l'écorce de pruche dans un moulin mis en action par un cheval, ce qui permettait au tanin de se dissoudre plus facilement. La pruche qui se trouvait en grandes quantités dans les forêts canadiennes, était employée pour le tannage au Canada.

Les droits de douanes sur les chaussures importées étaient seulement de 12 1-2 pour cent avant 1860. Mais en 1860 le tarif fut augmenté à 25 pour cent et cette protection additionnelle donna une grande impulsion à l'industrie du cuir et de la chaussure en ce pays. Je puis dire que c'est seulement depuis 1860 qu'elle a pu se développer.

Le premier recensement industriel date seulement de 1871 et voici un tableau qui montre les progrès étonnants faits par les deux industries connexes du cuir et de la chaussure.

Il y avait en

1871, 1142 tanneries et 4191 établissements de chaussures.

1881, 1012 tanneries et 4443 établissements de chaussures.

1891, 802 tanneries et 5398 établissements de chaussures.

1901, 143 tanneries et 179 manufactures de chaussures.

1911, 113 tanneries et 180 manufactures de chaussures.

1921, 119 tanneries et 177 manufactures de chaussures.

1927, 98 tanneries et 175 manufactures de chaussures.

Il fut un temps où l'industrie de la chaussure n'employait pas plus de deux ou trois hommes par manufacture. L'introduction de la machinerie entre 1891 et 1901 réduisait le nombre des tanneries de 802 à 143 et le nombre des établissements de chaussures de 5398 à 179. Ce fut la ruine des cordonniers qui faisaient la chaussure à la main.

La découverte du tannage au chrome amena l'installation de nouvelles machines et des mises de fonds plus considérables, cause de la disparition de quelques autres petites tanneries.

Les 1142 tanneries de 1871 représentaient un capital de $2,600,000. Les 98 tanneries de 1927 avaient un capital de $32,000,000.

En 1929, ce capital s'établira à 35 millions de piastres. D'après le recensement de 1921, la province de Québec battait la marche dans la production de la chaussure avec 65 pour cent de la production. Ontario produisait 30 pour cent et le reste du Canada 5 pour cent.

La province de Québec, en 1921, avait 64 tanneries produisant seulement 15 pour cent pendant qu'Ontario, avec 40 tanneries, produisait 83 pour cent. En 1927, Québec, avec 45 tanneries, produisait 12 pour cent et Ontario avec 41 tanneries, produisait 85 pour cent. 55 pour cent du cuir produit au Canada est tanné en Ontario. Le cuir à harnais et à valises est fait exclusivement en Ontario et 75 pour cent du cuir verni provient des fabriques de cette dernière province. Québec est en meilleure posture que toute autre pour fournir le cuir en côtes, à savoir que ce produit représente un pourcentage de 45 p.c.

On ne peut pas, à l'heure actuelle faire des pronostics sur l'avenir de l'industrie du cuir au Canada à cause de deux facteurs principaux 1.—L'emploi de plus en plus grand des substituts pour le cuir à semelles, et 2.—le tarif américain.

Les substituts employés pour les semelles, sont une sérieuse menace pour l'industrie des tanneries de cuir à semelles. Certains manufacturiers de chaussures de travail emploient 75 pour cent de substituts dans les semelles. Les talons de caoutchouc sont très populaires chez les hommes et chez les femmes.

Un autre facteur qui rend l'avenir incertain, est le tarif soumis au congrès américain actuellement devant le Sénat. Si le tarif est adopté tel que présenté, il aura une répercussion profonde sur l'industrie du cuir au Canada, si l'on considère que plusieurs tanneries travaillent presqu'exclusivement pour l'exportation. On sait que le gouvernement canadien surveille attentivement la situation et si le tarif Hawley est mis en opération tel qu'il est actuellement, le gouvernement canadien devra probablement augmenter le tarif canadien pour protéger les industries du pays. Une augmentation de notre tarif diminuerait les importations de cuir et cela diminuerait en quelque sorte les pertes du commerce d'exportation aux Etats-Unis, à moins que les tanneurs trouvent un autre débouché pour leurs produits.

Il y a deux ans, j'avais l'honneur de représenter le Canada à la conférence économique internationale, sous les auspices de la Ligue des Nations. On y discuta les questions de représailles en fait de tarif et ce fut l'opinion générale qu'un pays ne peut pas s'isoler de ses voisins et que ce qu'il peut gagner par ce moyen, il le perdra en peu de temps si les voisins adoptent des méthodes similaires.

Nous admettons que le tarif américain est une question qui doit être décidée par le congrès américain et le peuple des Etats-Unis, en raison de ce qu'ils croient plus profitable à leurs intérêts communs. Je crois cependant qu'il y a moyen de trouver les remèdes à la situation présente sans bouleverser pour cela le commerce entre le Canada et les Etats-Unis et sans briser des relations amicales qui nous sont profitables à tous.

LES POUDRES VERMIFUGES DE MILLER agissent doucement, sans danger pour l'enfant, et il n'y a aucun doute tant qu'à leur efficacité contre les vers. Elles sont depuis longtemps en usage, et sont reconnues comme le remède par excellence à cet effet. Elles ont prouvé leur efficacité en nombre de cas, et ont soulagé de nombreux enfants, qui sans elles, seraient allés en affaiblissant de plus en plus.

(19)

MOYENS DE PENETRER CHEZ LES AMERICAINS

Une déclaration de M. H.-R. Landis, le commissaire américain de l'immigration

Le commissaire à Montréal, de l'immigration américaine, M. H. R. Landis, vient de faire une déclaration au sujet de l'entrée permanente ou temporaire d'immigrants aux Etats-Unis.

Depuis le 1er juillet 1924, dit le commissaire, il est nécessaire pour tout voyageur, sauf les sujets canadiens, désirant entrer aux Etats-Unis, d'obtenir au préalable un visa des consuls américains. Ceux qui veulent s'établir aux Etats-Unis ou y chercher du travail permanent, doivent demander des visas d'immigration. Ceux qui désirent seulement aller faire une promenade doivent se procurer des visas de touristes. Ceux qui ne font que passer en transit aux Etats-Unis, se dirigeant vers un autre pays, doivent obtenir des certificats de transit.

Les sujets canadiens ou britanniques résidant en Canada n'ont pas besoin de l'approbation consulaire pour des visites temporaires ou le passage en transit. La déclaration donne ensuite des détails sur la manière d'obtenir les permis, soit en s'adressant aux consulats ou au bureau de l'immigration.

A partir du 1er juillet, de nouveaux certificats seront à la disposition des immigrants qui, en s'en servant, s'éviteront ainsi de longues formalités à la frontière. D'après la loi du 4 mars 1929, le fait pour les immigrants de se soustraire à l'interrogatoire des officiers de l'immigration sera punissable de l'amende et de l'emprisonnement.

South Durham

SOUTH DURHAM, 27—(Du correspondant de la "Patrie") — Dernièrement est décédé, accidentellement, M. Alfred Camirand âgé de 43 ans. Deux frères lui survivent.

—Est décédée la semaine dernière, Mme Adélard Noël, née Marie Délima Larochelle, fille de feux M. et Mme Paul Larochelle. Six enfants en bas âge lui survivent.

—Mme Zéphirin Leblanc, née Delphine Laflamme, est décédée le 19 courant, à Drummondville. Elle a été inhumée au cimetière de notre paroisse. Outre son époux, quatre enfants lui survivent.

—Les Révérendes Soeurs de l'Hôtel-Dieu, de Nicolet, étaient au milieu de nous le 23, dans l'intérêt de leur institution.

—M. Patrick Lafond, de La Baie du Fèvre, est actuellement en visite chez son neveu, M. l'abbé T. Allard, notre curé.

—M. et Mme Geo. Lepage sont revenus d'une promenade de 3 semaines aux Etats-Unis.

—Mme Vve. E. Fournier, ainsi que Mlle Ant. Fournier, de Lévis, sont en visite chez Mme I. Larocque, leur nièce.

Que votre prochaine ondulation permanente soit une
REALISTIC
La plus moderne et plus naturelle des ONDULATIONS PERMANENTES
Laissant les cheveux souples et superbes
Punde & Boehm
110, rue Metcalfe
Tél.: LAncaster 8383-8393

Appelez LAncaster 1557
Si vous voulez avoir des experts pour laver vos vitrines dans toutes les parties de la ville, aujourd'hui, demain, en tout temps.
Brooklyn Window Cleaning Co.
"Spécialistes en lavage de vitrines"
377, rue Craig Ouest Montréal, Qué.

BRITISH COAL CORPORATION — GENUINE WELSH ANTHRACITE — MONTREAL
Agents exclusifs de la "Amalgamated Collieries, Ltd.", Wales.
N'ATTENDEZ PAS!
faites votre provision de charbon, aux prix d'été
Demandez à votre marchand de vous fournir de l'Anthracite WELSH Véritable, des cargaisons qui arrivent en ce moment du pays de Galles. L'économie à faire entre les prix d'été et ceux qui seront en vigueur à l'automne et à l'hiver, vaut qu'on s'en occupe, en plaçant sa commande — MAINTENANT.
Un dollar vous rapportera davantage en commandant du
Véritable Anthracite Welsh
DE LA
BRITISH COAL CORPORATION
LE COMBUSTIBLE IDEAL
Distributeurs au commerce pour Montréal et le district
THE CANADIAN IMPORT COMPANY
THE F. P. WEAVER COAL COMPANY, Ltd.

MONDANITÉS

M. HENRY McGALLAGHER et madame McGALLAGHER (Berthe Beaudoin) photographiés après leur mariage célébré dernièrement en l'église des Saints-Anges de Lachine. (Photo C.-A. Barbier, Lachine).

(Suite de la page 14)

M. et madame Léon-T. des Rivières sont partis pour la Pointe-au-Pic.

M. et madame Julien Chouinard et leurs enfantes ont en villégiature à Sainte-Catherine pour la saison.

Le colonel et madame Oscar Pelletier passent l'été à Kamouraska avec leur famille.

M. et madame Maurice Boulianne et leurs fils sont partis pour Old Orchard.

M. et madame H.-E. Légaré et leur famille font un séjour de quelques semaines à la Baie des Sables.

Mesdemoiselles Cécile et Eliette Vandry sont de retour de Grand'-Mère.

Le mardi 23 juin, en l'église de Saint-Patrice, a été béni le mariage de mademoiselle Louise Fisher, fille de M. et de madame E.-J. Fisher, avec M. Albert Paquin, fils de M. et de madame Adolphe Paquin, des Trois-Rivières. La bénédiction nuptiale leur a été donnée par M. l'abbé Léo Paquin, frère du marié. La mariée, qui était accompagnée de son père, portait un ensemble de dentelle espagnole et de crêpe georgette beige avec chapeau de même ton. M. Paquin était le témoin de son fils. Pendant la messe, le programme musical fut exécuté par mesdemoiselles Jacqueline Huot, Françoise et Lucille Furois, par M. Paul Lesage et M. J. Jacques. A l'issue de la cérémonie, il y eut chez M. et madame Fisher, déjeuner auquel assistaient les membres des deux familles. Les nouveaux époux partirent ensuite pour Montréal, New-York et Atlantic City. Pour voyager, madame Paquin portait une robe de crêpe imprimé bleu avec chapeau de même nuance, un manteau de velours galomé noir et des martres du Nord. A leur retour, M. et madame Albert Paquin résideront aux Trois-Rivières.

M. RONALDO CHAMPAGNE ET MADAME CHAMPAGNE, dont le mariage fut célébré ces jours derniers en la chapelle Notre-Dame de Lourdes. (Photo La Patrie.)

RÉPONSE À TOUT

Q.—Je veux me marier en blanc et je suis enfant de Marie, est-il préférable d'avoir un voile ou un chapeau blanc? 2. Quels sont les prix des voiles de mariée? 3. Pour le voyage très court quelle toilette conviendrait-elle? 4. Mon père est mort, lequel de mes oncles demanderai-je, attendu que les deux sont excellents pour nous, et que l'un fut déjà témoin pour mon frère? — UNE ABONNEE.

R.—Oui, il serait préférable d'avoir un voile. 2. Il en est de tous les prix. 3. Un manteau pour le voyage et une jolie petite robe de jersey ou de crêpe. Pour le soir une toilette pâle, blanche ou pastel, en crêpe uni ou imprimé. La lingerie de crêpe ou de fine batiste, nansouk, etc., selon vos ressources. 4. Demandez alors cet oncle l'autre ne saurait s'en formaliser.

R.—A UNE QUI AIME BEAUCOUP CE GARÇON.—Une jeune fille de quatorze ans est trop jeune pour être courtisée. N'avez-vous pas une mère qui veille sur vous et qui peut vous donner ces conseils? Restez sage, ma petite fille si vous voulez vous préparer un heureux avenir, et respectez-vous si vous ne voulez pas avoir de regrets. Vous me semblez bien naïve, et c'est de votre âge, laissez-vous vieillir avant de recevoir des jeunes garçons, et suivez les conseils de vos parents. A votre âge c'est encore ce qu'une jeune fille peut faire de mieux.

Q.—Quelle est la mode pour la longueur des robes? 2. Pouvez-vous me donner un moyen de détacher un manteau de tweed sable taché de peinture rouge? 3. Une fillette de 12 ans peut-elle porter des talons hauts? —J'AI HATE DE RECEVOIR CES REPONSES.

R.—Pour être convenables les robes doivent être portées à un pouce plus bas que le genou. 2. Frottez la tache avec de la térébenthine. 3. Evidemment non.

Q.—Pouvez-vous me dire si c'est le printemps ou l'automne que l'on transplante les fraisiers? 2. J'ai quinze ans, pensez-vous que je puis recevoir régulièrement un garçon de dix-huit ans? 3. Quelle est la signification des noms: Diane, Freddy, Juliane, Valmon, Priscille, Théodule, Amédée, Jean-Paul, Médard? — ABONEE.

R.—C'est l'automne. 2. A quinze ans vous êtes encore bien jeune pour commencer à recevoir des jeunes garçons. Suivez le conseil de votre mère ou d'une personne qui a autorité sur vous. 3. Diane: qui aime la chasse. Freddy: grand. Juliane: douce. Valmon: né à la campagne. Priscilla: élégante. Théodule: puissant. Amédée: pacifique. Jean-Paul: visionnaire. Médard: fidèle.

Q.—Je vois que souvent des femmes se plaignent à vous de leurs maris et je dois vous rendre cette justice que vous me paraissez équitable dans les réponses et les conseils que vous leur donnez. Quoique je sois un homme il se trouve que j'ai cru bon de venir vous consulter afin d'avoir votre opinion sur le sujet que je vous présente: Nous avons trois enfants. Je suis marié depuis huit ans, ma femme est assez économe, mais quoique je gagne un salaire de soixante piastres par semaine, nous ne mettons presque pas d'argent de côté. Ma femme possède une santé assez bonne, ce ne sont pas les frais de médecins qui écorchent notre budget, nous payons $15.00 quarante-cinq dollars de loyer par mois, mais ma femme aime beaucoup les vues ani-mées, elle y va régulièrement trois ou quatre fois par semaine, elle ne fait jamais de gros lavages, nous prenons une blanchisseuse. Elle aime à être habillée dans tous les goûts, c'est-à-dire qu'il lui faut une sortie de théâtre, une toilette nouvelle à chaque soirée nouvelle de ses amies. Je ne fus pas habitué, elle non plus, à cette vie, mais on dirait que la vie mondaine lui est venue nécessaire elle en vit et je n'ose la contrarier. Il m'arrive souvent de ne pas la suivre et de garder nos petits, à la maison. En ce moment, nous sommes en discussion: il s'agit d'un voyage d'un mois qu'elle désire entreprendre avec des amis beaucoup plus fortunés que nous, et je serais dans l'obligation d'emprunter de l'argent pour l'envoyer se promener, or j'ai décidé qu'elle n'irait pas, et que ceci changerait. Nous allons vivre dorénavant selon nos moyens, c'est-à-dire comme elle vivait avant de se marier et de rencontrer certaines amies plus haut cotées que nous. Il me semble qu'un séjour d'une quinzaine de jours à la campagne, avec les enfants et moi, vaudrait mieux pour tous et serait moins dispendieux. Elle me boude depuis une semaine croyant me fléchir, mais ma décision est prise. Dites-moi, vous qui me semblez sincère, ne croyez-vous pas que j'ai raison? (J'aime ma femme et mes petits).

R.—Je crois que vous avez raison, lorsque vous décidez de vivre suivant vos ressources; ce n'est que raisonnable. Il est malheureux toutefois que vous n'y ayez pas songé avant aujourd'hui. L'habitude est maintenant prise, et cela n'ira sans doute pas, d'après ce que vous dites, sans heurts et froissements. N'empruntez pas d'argent pour ce voyage, faites comprendre à votre femme, que vous ne pouvez continuer de vivre ainsi, et qu'en dépensant la chandelle par des deux bouts, vous vivez en égoïstes, car vous ne songez pas à l'avenir de vos petits. C'est dès maintenant qu'il faut économiser en vue de l'avenir. A vivre au jour le jour on se prépare des déceptions; et c'est heureux que vous y songiez dès maintenant. Si votre femme est intelligente, et elle doit l'être puisque vous l'avez choisie, elle comprendra que lorsque l'on est mère de famille, on ne s'amuse plus comme une jeune fille, et qu'il est donc parfois, de sacrifier quelques plaisirs pour le bien de ceux qui dépendent de soi. Il s'agit d'être ferme, vous avez l'autorité, sans brusquerie. Et, bonnes vacances.

Q.—Seriez-vous assez bonne de me dire combien vaut actuellement le franc vis-à-vis l'argent canadien? (P. Nadeau)

R.—Un franc équivaut à 03.96 3-4 de l'argent canadien. Il vous faut donc multiplier par dix pour connaître la valeur pour dix francs. Ce qui fait trente-neuf sous et une fraction pour dix francs.

Q.—Pendant combien de temps doit-on se servir de papier de deuil pour le deuil d'un père? (J'aime vos réponses)

R.—Pendant toute la durée du noir: soit un an.

Q.—Comment pourrais-je détacher une robe de crêpe canton tachée de liqueur? (Une réponse s'il vous plait)

R.—Vous la laverez simplement dans une eau tiède et légèrement savonneuse et dans de l'eau légèrement ammoniacale.

Q.—Pouvez-vous me donner la recette du beurre de pistaches? (Une ménagère)

R.—Je demande pour vous cette recette à quelque lectrice.

Q.—J'ai soigné pendant un an ma sœur malade de tuberculose, pensez-vous que j'aie pu contracter cette maladie, depuis ce temps, je suis faible? (MERCI MADAME).

R.—Je l'ignore complètement. Mais je vous conseille de consulter un médecin. Après examen il pourra en juger. Le repos un bon tonique, le grand air, des bains de soleil, vous aideraient à retaire vos forces et à éteindre la prédisposition que vous avez peut-être à cette maladie. Ne vous tracassez pas, mais ne vous surmenez pas et reposez-vous pour quelque temps.

Q.—Que faire pour enlever une tache d'encre sur une robe en crêpe canton vert? 2. Où s'adresse-t-on pour obtenir des renseignements au sujet du placement des jeunes filles? 3. Comment se nettoie un feutre blanc? (UNE LECTRICE ASSIDUE).

R.—Vous étendez le crêpe et vous laissez tomber une goutte de térébenthine sur la tache, en renouvelant l'opération jusqu'à la disparition de l'encre. 2. Vous pouvez vous adresser au Bureau de Placement Provincial pour les femmes, au numéro 63 rue Notre-Dame est, Montréal. 3. Vous le frottez entièrement avec de la benzine au moyen d'un tampon de ouate.

Q.—Voulez-vous me dire combien de temps je dois porter la pleureuse, je suis en deuil de mon mari? 2. A la maison, est-ce que je puis porter des robes sans manches? Et des robes noir et blanc et tabliers blancs? 3. Les souliers de cuir verni sont-ils de deuil? 4. Dans combien de temps pourrais-je porter ma montre-bracelet? (MERCI D'AVANCE).

R.—1. Pendant un an. 2. Oui, pour vaquer aux soins du ménage. 3. Non, le cuir mat est de deuil. 4. Au bout de quelques semaines, la montre-bracelet étant regardée comme un objet de nécessité.

Mlle Simone Leclerc, Ormstown, P. Q., Boite 211, demande les chansons: Chérie je t'aime; Il est parti mon bien-aimé; Je t'épouserai quand fleuriront les roses; Pousses-vous les vieux.

M. A. Lafond, Hopper Barge No 1, Saint-François, Ile d'Orléans, P.Q., demande les chansons: La petite femme; J'étais si près du bonheur; Quand il vous regarde avec ses yeux noirs, Maman chérie.

Mlle M.-A. Thibeault, B. P. 24, Lac Echo, Comté Terrebonne, P.Q., demande les chansons: La légende des flots bleus; Je vous ai tant aimé; Les filles d'aujourd'hui; Aimer c'est forger sa peine. Jeannine; Premier oui; Je t'ai aimé et je t'aime encore. En échange d'autres.

Mlle Yvette Labrie, St-Cœur de Marie, Lac St-Jean, P. Q., demande les chansons: Votre avion va-t-il au Paradis; Pousses-vous les vieux; Les jeunes filles d'aujourd'hui; Il y a des loups, Muguette; Le coucou; Un coin du ciel bleu; J'ai connu le secret du bonheur.

Mlle Adélia Noel, Haut Lamèque, N.B., demande les chansons: Dans le bon vieux temps; Les vieilles filles, parlons-en donc. Enverra des poésies en échange.

M. Eugène Pichette, 330 1-2 Richelieu, Québec, demande les chansons: Les filles d'aujourd'hui; Prends garde Lisette. En échange d'autres.

LE DEPART DU VOYAGE A TRAVERS LE PAYS

Les excursionnistes de l'Université de Montréal quitteront Montréal le 6 juillet.

L'organisation du voyage transcontinental de l'Université de Montréal et le recrutement des excursionnistes qui prendront part à cette randonnée touristique tirent à leur fin. Dans quelques jours à peine, c'est-à-dire le 6 juillet prochain, le convoi spécial du Pacifique Canadien se mettra en marche de la gare Windsor à Montréal pour sa course de plus de 6,000 milles à travers le Dominion jusqu'à la côte du Pacifique et retour.

Voici les grandes lignes de l'itinéraire qui a été arrêté pour cette cinquième excursion de l'Université de Montréal; il est à peu près semblable à celui des années précédentes.

Deux jours après le départ de Montréal, le train s'arrêtera pour une journée à Winnipeg, après quoi il se dirigera vers Régina, où il y aura réception à l'archevêché. Vinedra ensuite un arrêt à Calgary, où les voyageurs seront assez longtemps pour assister au "stampede". De Calgary aux premiers contreforts des Montagnes Rocheuses, la distance n'est pas grande. En quelques heures à peine, le train passera de l'immensité de la plaine à la majesté des montagnes. Après une série d'audacieux détours le long de vallées surplombées de gigantesques pics rocailleux, le train entrera en gare de Banff. Les excursionnistes passeront une journée entière en cette coquette station thermale, dont la réputation est aujourd'hui si répandue partout.

De Banff, les voyageurs de l'Université prendront l'automobile et fileront sur Windremere où leur train les reprendra pour les conduire jusqu'à la Côte du Pacifique en passant par le lac Kootenay, Nelson et le chemin de fer Kettle Valley. Ce trajet en auto, de Banff à Windermere, une distance de 105 milles, réserve d'agréables surprises à ceux qui aiment les beaux panoramas.

A Vancouver et Victoria, il y aura séjour assez prolongé, de façon à permettre aux touristes de l'Est de visiter les multiples attractions qu'offrent ces deux villes intéressantes. Au retour, le train s'engagera dans la sombre gorge de la rivière Fraser, puis dans celle de la Thompson, après quoi les excursionnistes arriveront à Field, où des automobiles les prendront pour leur faire visiter les merveilles du lac Emeraude et de la vallée Yoho, avant de les conduire au lac Louise, la célèbre villégiature qui vaut à elle seule un voyage dans l'Ouest. Ce sera l'apothéose du voyage.

On sortira ensuite des montagnes, le train filant vers les Grands Lacs via Edmonton, Saskatoon et Kenora. A Fort-William, le groupe entier des voyageurs s'embarquera sur l'un des luxueux vapeurs du Pacifique Canadien pour la traversée des Grands Lacs. Cette croisière durera deux jours. A Port-McNicoll, les excursionnistes prendront un train qui les conduira à Toronto, d'où il y aura visite des Chutes Niagara, puis ce sera le retour à Montréal dans la matinée du 27 juillet.

"RENARDS ARGENTES"

Je peux disposer 150 couples de renards noirs argentés à de très bons prix.
Agents demandés: Ecrire pour détails à M. W. D. ALLANACH
877, Main St. Moncton, N.B.

J'offre en vente
100 COUPLES DE RENARDS NOIRS ARGENTES
enregistrés provenant de sujets prolifiques. J'offre en outre à ma clientèle un service d'instructeurs les visitant régulièrement et leur enseignant la meilleure manière d'élever leurs renards. J'ose me proclamer le seul à offrir ce grand avantage qui est la vraie clé du succès.
AGENTS ACTIFS DEMANDES
C. E. BOUCHARD
Ste-Anne de la Pocatière, P. Q.

INDIGESTION
SOULAGEE PROMPTEMENT
Cette Pilule Purement végétale.
aide la nature, comme laxatif, dans ses fonctions de digestion. Souvent une de ces petites pilules prises après les repas ou au coucher accomplira des merveilles, spécialement quand vous avez trop mangé ou que vous souffrez de constipation. Rappelez-vous qu'elles représentent la formule du Dr Carter, jeunes et vieux peuvent les prendre. Chez les pharmaciens 25c et 75c dans boîtes rouges.
CARTER'S LITTLE LIVER PILLS

Achetez Dès Maintenant
Payez Plus Tard

$1.00 PAR SEMAINE

Il n'est pas du tout nécessaire d'avoir toujours l'argent sous le pouce pour être bien servi chez Cohen. Dès que vous avez un compte ici, vous jouissez de toutes les plus grandes facilités d'achat et de paiement qu'il soit possible d'imaginer. N'oubliez pas que votre NOM EST TOUJOURS BON CHEZ COHEN.

$2.00 PAR SEMAINE

Nouveaux Manteaux d'Eté
Blancs et de Nuances Pastelle
ILS DONNENT UN CHARME NOUVEAU A LA MODE D'ETE

Faits de beau tissu panier perpétuellement et incomparablement chic... parce qu'on peut les porter pour constituer un ensemble avec une robe de n'importe quelle couleur sous le soleil. Poches rapportées... collets, revers et poignets cousus... plis crevés... et écharpes, sont autant de détails. Tailles pour jeunes filles et pour dames, 14 à 16.

Spécial $24.50 chacun

Grand Choix de Robes
tout à fait Nouvelles

Jamais auparavant d'aussi beaux vêtements n'ont été offerts à si bas prix. Robes en riches chiffons et georgettes imprimés confectionnées dans les derniers modèles.

$22.50 et plus

Ensembles "Covert"
Tout ce qu'il y a de plus nouveau

Deux pièces avec manteau pleine longueur

La couleur ajoute un charme bien féminin à l'élégance de l'ensemble tailleur en covert, et les plus chic sont: bleu, brun-beige, vert forêt, ainsi qu'oxford—toutes des couleurs qui vont bien avec le teint bronzé.

$32.50 et plus

Valeurs Exceptionnelles
pour hommes et jeunes gens désireux d'être bien mis et à la mode

Complets Bleus Garantis

Le style est très souvent oublié dans les complets bleus—mais pas chez Cohen. Ici nous employons nos plus chic modèles à devant simple et à devant croisé pour obtenir un effet qui, ailleurs, serait sombre. Les tissus ont été éprouvés par le temps quant à leur résistance et à la beauté de leur couleur... et notre assortiment de tailles est, croyons-nous, le plus complet en ville.

$35.00 et plus

Jolis Complets en Tweed

$22.50 et plus

Confection impeccable, style exclusif. Vous êtes certain de trouver un complet qui vous sied parfaitement quant à la nuance et au modèle.

Pour Garçonnets
Magnifiques Complets

Tissus de première qualité, bien confectionnés.
1 et 2 paires de culottes.
$14.50 et plus

Tours de Cou

Un ou deux dans chaque modèle; pas cinquante en tout. Grosses écharpes duveteuses en renard rouge, beige, brun, loup beige, bleu et platine, et quelques tours de cou faits d'une seule peau de martre de roche exceptionnellement belle. Une splendide économie sur chacune d'elles.

$47.50 et plus

Imperméables
POUR TOUTE LA FAMILLE
Qualité et Prix Variés

Pour Fillettes
Très chic Manteaux

Dernière mode, très bien faits, magnifique apparence. Nuances très variées . . . . . .
$12.50 et plus

1101 Ste-Catherine Est coin Amherst FRont. 2111

COHEN'S LIMITÉE

1101 Ste-Catherine Est coin Amherst FRont. 2111

EXCURSION DES TYPOS AUX TROIS-RIVIERES

Le pique-nique annuel de l'Union Jacques-Cartier aura lieu le 14 juillet.

Les excursionnistes qui accompagneront les membres de l'Union Typographique Jacques-Cartier, No 145, à Trois-Rivières, dimanche, le 14 juillet prochain, apprendront avec plaisir que cette organisation a obtenu la faveur d'avoir une messe spéciale à l'arrivée du train d'excursion dans cette ville. M. le chanoine François Boulay, V.F., curé de la cathédrale, qui a accueilli cordialement le président de cette union, au cours d'une entrevue, ces jours derniers, à Trois-Rivières, a bien voulu accorder ce privilège aux nombreux excursionnistes qui visiteront la ville historique de Laviolette. Cette messe sera célébrée à 11 heures 30 précises, dans la vaste et magnifique cathédrale des Trois-Rivières.

La construction de ce temple religieux a été commencée en 1854, deux années après la promotion de Monseigneur Thomas Cooke, premier évêque des Trois-Rivières, qui fut curé de la paroisse de 1835 à 1852. La bénédiction de la pierre angulaire eut lieu le 14 septembre 1854 et l'église fut consacrée le 29 septembre 1858.

Cette ancienne paroisse, dédiée à l'Immaculée-Conception, a été desservie par des missionnaires Récollets de 1615 à 1629. Les registres de la paroisse s'ouvrent en l'année 1635. Les révérends Pères Jésuites ont desservi la paroisse de 1634 à 1665, puis les Sulpiciens, de 1666 à 1668. Les Jésuites revinrent desservir la paroisse des Trois-Rivières de 1669 à 1671, date de la nomination du premier curé en titre. La vieille église paroissiale que l'on comptait comme l'une des plus précieuses reliques des Trois-Rivières, fut détruite lors du grand incendie de 1908. C'est sur son emplacement qu'on a érigé le magnifique monument du Sacré-Coeur. L'évêché actuel a été construit en 1880 par Monseigneur Laflèche, dont le monument historique s'élève en face du palais épiscopal.

Le train spécial quittera la gare Viger à 8 heures 30 a.m., et la gare du Mile-End à 8 heures 45. Le Pacifique Canadien mettra à la disposition des excursionnistes un train de tout premier ordre. Les prix des billets sont de $2.90 pour les adultes et $1.45 pour le zenfants. Le départ des Trois-Rivières aura lieu à 8 heures p.m. Cependant, les billets, pour le retour, seront acceptés sur tous les trains réguliers jusqu'au lundi soir.

Une fête champêtre, sous le distingué patronage de Son Honneur le maire Arthur Bettez, M.P., aura lieu le dimanche après-midi, au terrain de l'Exposition. Il y aura courses à pieds pour hommes, femmes et enfants, un concours athlétique fort intéressant et une partie de baseball.

UNE HUILE DE MERITE — L'Huile Edectrique du Dr Thomas n'est pas une amalgamation de substances médicales rassemblées et popularisées par l'annonce, mais une solution de minutieuses recherches des qualités bienfaisantes de certaines huiles par rapport au corps humain. C'est une composition rare, et elle gagna et maintint la faveur publique, dès sa mise en vente. Un essai convaincra le plus incrédule, par sa force de soulagement et de calmant. (17)

LES CANDIDATS A LA PRATIQUE DU NOTARIAT

Les examens auront lieu à Québec le 9 juillet.

La troisième session du vingtième triennat de la Chambre des Notaires de la province de Québec se tiendra à Québec, au Palais de Justice, le mardi 9 juillet prochain. Voici les noms des trente-quatre candidats qui se présenteront à la pratique du notariat:

District de Chicoutimi: MM. Rosaire Croft, Sainte-Croix; Paul-Emile Perron, Chicoutimi; Thomas-Louis Gauthier, Laterrière.

District de Joliette: MM. Georges Beaudry, Sainte-Julienne; Maurice Ducharme, Joliette; Léopold Gendreau, Saint-Henri de Mascouche.

District de Montréal: MM. Barnet Buckman, Montréal; Edouard Comtois, Montréal; Joseph-Charles-Jean Desjardins, Outremont; Richard Dumesnil, Montréal; Alfred Larose, Montréal; Malcolm MacLennan, Montréal; Arthur Paulet, Montréal; Gérald Roberf, Outremont; Omer Rouleau, Côteau Landing; Georges-Albert Tremblay, Montréal; Lucien Trempe, Montréal; Achille-Denax Tremblay, Laval-des-Rapides.

District de Québec: MM. Joseph Boily, Baie Saint-Paul; Napoléon Breton, Sainte-Hénédine (Dorchester); Pierre-Louis Casaubon, Québec; Simon-Pierre Dugal, Québec; Benoit-P. Gravel, Québec; André Lesage, Québec; Louis Lavoie, Québec; Louis Martineau, Québec; Henri-Florent Méthot, Saint-Antoine de Tilly; Jean-Charles Picher, Québec; Adrien Poitras, Sainte-Croix de Lotbinière.

District de Richelieu: MM. Jean-Marie Bonin, Berthier; Rodrigue Michaud, Saint-Barthelemi.

District de Rimouski: MM. Jean-Marie Gagnon, Saint-Octave de Metis; Charles-A. Blouin, Saint-Simon de Rimouski.

District de Saint-Hyacinthe: M. Jean-Robert Choquette, Marieville.

4 NOUVEAUX SERVICES DE POSTE AERIENNE

L'hon. M. P. Veniot les annonce hier soir au poste émetteur CNRO à Ottawa.

"Le service de poste aérienne est devenu une chose ordinaire et maintenant que nous avons passé par la période des expériences, il s'étend rapidement dans toutes les directions", disait hier soir au radio du CNRO à Ottawa, l'honorable P. Veniot, ministre des postes du Canada. On inaugurera sous peu un service entre Montréal et Détroit, comme entre Toronto et Buffalo. Il y aura également un service de poste aérienne entre Winnipeg, Régina, Moose Jaw et Calgary et entre Regina, Saskatoon, North Battleford et Edmonton. Chacun de ces deux derniers services nous fera économiser 24 heures d'un terminus à l'autre.

AUBAINES SPÉCIALES FIN DU MOIS

6960 ST-HUBERT — COIN BELANGER — TELEPHONE: CAlumet 3242-3243

LEGARÉ

1200 AMHERST — PRES STE-CATHERINE — TELEPHONE: HArbour 5188-5180

Magasinez sans ennuis

Nous vous offrons cet avantage de stationner votre auto aux portes mêmes de nos magasins, vous évitant la perte de temps que vous occasionnent les rues encombrées où le stationnement ne vous est pas permis.

Les valeurs offertes dans cette page vous présentent l'occasion de réaliser une économie substantielle sur des meubles de premier choix, d'un fini attrayant et d'une solide construction. — Un pouvoir d'achat pour 65 magasins et l'habileté de nos acheteurs, toujours à l'affût des meilleures aubaines, nous permettent de consentir des prix tout à fait spéciaux et de procurer à notre clientèle un choix incomparable d'ameublements, pour chaque pièce de la maison, à des conditions irrésistiblement avantageuses.

Visitez notre département de musique comprenant les meilleures marques de Radios, Pianos et Phonographes. La beauté de nos instruments, leur fini incomparable et leur haute qualité vous assurent une satisfaction réelle aux prix les plus modérés et aux conditions les plus faciles.

Sono-phonic

Empire

Tel qu'illustré. — Un modèle d'une grande beauté, fini noyer. Livré avec 10 disques, 2 albums et 500 aiguilles. Juste l'article pour les vacances. $5 comptant et 12 mois pour payer.

$100

SPÉCIAUX pour Chambre à Coucher

EXTRA

Ressemblant beaucoup à l'illustration ci-contre. Fini noyer. Bureau, Vanité Commode et Lit à pied arqué. Un ameublement de solide construction et de belle apparence. Seulement.

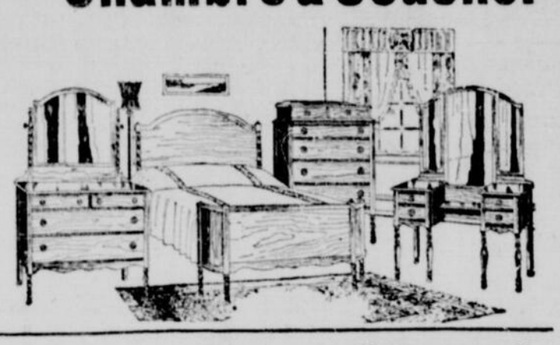

$79.00

$7.90 Comptant—Termes Faciles

Tel qu'illustré

Fini noyer

Tel qu'illustré. Un ameublement de quatre morceaux au fini noyer, comprenant: Bureau, Vanité française, Commode et Lit à pied droit. Une aubaine incomparable à un prix et des conditions attrayants.

$84.00

$8.40 Comptant—Termes faciles

Un Ameublement d'une Rare Beauté

Magnifique ameublement de quatre morceaux au fini noyer et de style Colonial, comprenant: Bureau, Vanité française avec jolis miroirs anglais unis, Commode et Lit à pied droit. Quelque chose de nouveau à prix modéré **$116.50**

$11.65 Comptant—Termes Faciles

Noyer Véritable Style Attrayant

Ameublement de chambre en véritable noyer, comprenant: Bureau, Vanité française avec miroirs unis anglais, Commode, Lit à pied droit. Vous avez dans cet ameublement le luxe d'un noyer de choix, dans un style charmant **$149.00**

$14.90 Comptant—Termes Faciles

SPÉCIAL 2.59

SPÉCIAUX pour Salle à Manger

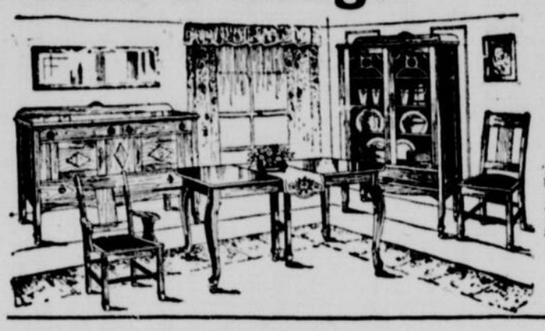

EXTRA

Tel qu'illustré ci-contre, ameublement de 9 morceaux, comprenant: Buffet, Vitrine double, Table extensible, 5 Chaises et 1 Fauteuil rembourrés en simili cuir. Fini noyer, Style Reine Anne.

$79.00

$7.90 Comptant—Termes Faciles

Le Nouveau Radiola

Tout électrique

Modèle cabinet, fini noyer et style "Art Moderne" très puissant et sélectif. Au prix sensationnel de

$99

7 Lampes Radiotrons $24.35
Haut-parleur $29.50

Tel qu'illustré

Fini noyer

Tel qu'illustré à droite. Neuf meubles au fini noyer, comprenant: Buffet, Vitrine à porcelaine; Table à extension; 5 Chaises et un Fauteuil, sièges rembourrés en cuir. Seulement

$93.75

$9.60 Comptant—Termes Faciles

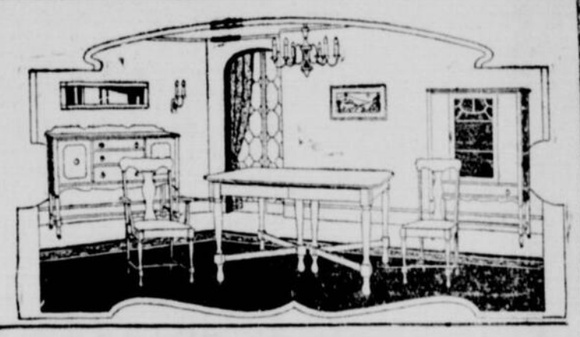

Nouvel Ameublement Dinette en Noyer

Sept meubles en véritable noyer comprenant: Buffet, Table extensible, cabinet à porcelaine, quatre Chaises. C'est l'article tout désigné pour les appartements de dimensions restreintes. Une occasion à **$146.75**

$14.60 Comptant—Termes Faciles

Neuf Meubles en Véritable Noyer

Neuf meubles en noyer véritable et d'un style très attrayant, comprenant: Buffet, Vitrine à côtés fermés. Table extensible à six pieds, 5 Chaises et 1 Fauteuil avec sièges rembourrés en cuir solide **$182.50**

$18.25 Comptant—Termes Faciles

Chesterfield Mohair et Frisette

Tel qu'illustré. Chesterfield et deux Fauteuils de construction sur ressorts, coussins reversibles avec Mohair sur un côté et Frisette sur l'autre. La plus grande valeur encore offerte à . . . . . .

$117.50

$11.75 Comptant—Termes faciles

Pour votre Boudoir

Egayez votre boudoir et rendez-le confortable en faisant l'acquisition d'un de ces magnifiques ameublements Chesterfield "KROEHLER". — Ces superbes meubles possèdent des qualités exclusives qui en ont fait les meilleurs sur le marché.

Un Nouveau Confort

Vous est Offert

Chesterfield "Kroehler" et deux Fauteuils genre "Bras coussins", ce nouvel agencement vous procurera le plus grand confort. Mohair et Frisette — Coussins reversibles et construction sur ressorts.

$186.50

$18.65 Comptant—Termes Faciles

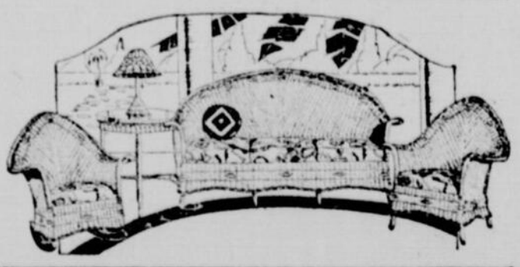

Deux Valeurs en Évidence

Chesterfield et deux Fauteuils de construction entièrement sur ressorts et avec coussin reversibles. Magnifique couverture en riche Mohair de couleurs assorties. Une véritable aubaine à ce prix spécial

137.50

$13.75 Comptant—Termes Faciles

Chesterfield et deux Fauteuils de haut luxe. Construction "KROEHLER" entièrement sur ressorts et coussins reversibles. Couverture en Mohair de qualité très durable. Profitez de cette chance, seulement.

212.50

$21.25 Comptant—Termes Faciles

Une Laveuse Parfaite

Blackstone —22—

Exactement tel qu'illustré. Un modèle de laveuse qui réunit toutes les caractéristiques exigées par la ménagère avertie—Dimensions compactes, efficacité, rapidité, matériel de haute qualité. Demandez une démonstration gratuite, ceci ne vous engage en rien. Vendue à conditions faciles.

$155.00

Jolis Meubles en Fibre

Le confort, la fraîcheur et le charme d'un ameublement en fibre durant la chaude saison en font le meuble par excellence; le boudoir, la véranda ou le salorium auront un aspect plus joyeux et plus invitant si vous y placez un de ces charmants mobiliers.

Trois Meubles en Fibre

Causeuse, Fauteuil et Berceuse en fibre tissé.

$29.95

$5.00 Comptant—$5.00 par Mois

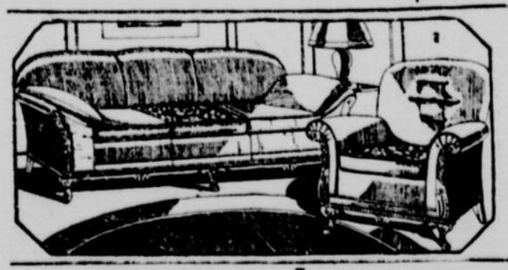

Une Belle Valeur

Un Style Exclusif

Causeuse, Fauteuil et Berceuse en fibre tissé et fini en couleurs variées. Sièges rembourrés et recouverts en cretonne rayée de qualité choisie. Trois meubles de haute valeur à prix modéré.

$49.00

$4.90 Comptant—$5.00 par Mois

Meubles d'Été à Prix Spéciaux

Causeuse, Fauteuil et Berceuse en fibre tissé et fini en couleurs nouvelles et assorties. Sièges sur ressorts et rembourrés de cretonne choisie et de qualité durable. Dimensions spacieuses et construction soignée. Ne manquez pas cette occasion, seulement

67.50

$6.75 Comptant—Termes Faciles

Ensemble de sept meubles en fibre tissé, comprenant: Causeuse, Fauteuil, Berceuse, Table de centre, Table de bout, Secrétaire et Chaise. Sièges sur ressorts et rembourrés de jolie cretonne

73.00

$7.30 Comptant — Termes Faciles

Tel qu'illustré

Poêle Combiné

Le poêle moderne qui se prête à toutes les exigences: pour cuire rapidement, sans chaleur incommodante vous avez 4 brûleurs à gaz et un fourneau; voulez-vous tempérer votre intérieur tout en faisant votre cuisine? Ce poêle possède un foyer combiné pour bois et charbon et un fourneau pour ces combustibles. Réchaud en plus. Devant entièrement émaillé blanc.

$105.00

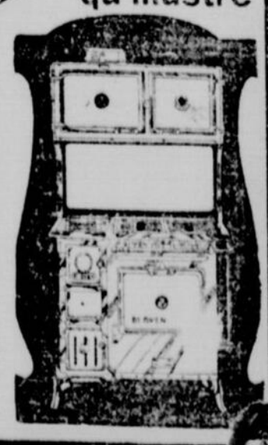

COMPAGNIE P.T. LEGARÉ LIMITEE

La Plus Grande Organisation du Genre au Pays

MAGASIN PRINCIPAL EATON ET MAGASIN TECO

Ouvert de 9 a.m. à 5.30 p.m. | RUE SAINTE-CATHERINE OUEST | Téléphone UPtown 7000

Ouvert de 9 a.m. à 6 p.m. | RUE SAINTE-CATHERINE EST | Téléphone FRontenac 2121

MAGASINS FERMÉS TOUTE LA JOURNÉE—LUNDI—FÊTE DE LA CONFÉDÉRATION

JUILLET — MOIS DE GRANDES VENTES

Du Nouveau tous les Jours

C'est un événement d'une grande importance pour tous ceux qui recherchent l'économie — ceux qui vont à la campagne comme ceux qui restent en ville — tous peuvent profiter de ces soldes de notre assortiment et des achats spéciaux offerts à des prix exceptionnels. Suivez nos annonces de chaque jour, voyez nos étalages, et lorsque vous venez à nos Magasins, cherchez les étiquettes en blanc et bleu des Ventes de Juillet.

RAYON DES TOILES

VENTE DE JUILLET

Serviettes à Verrerie

Spécial de la vente, mardi

5 pour 1.00

Serviettes en toile épaisse et asséchante, avec bordures en diverses couleurs. Dimensions 20 x 30 pouces. Au deuxième chez Eaton —Rue Université A l'annexe au Magasin TECO

VENTE DE JUILLET

Couvertures pour Automobiles

Spécial de la Vente, mardi, chacune

6.95

Couvertures en belle laine écossaise à dessins de carreaux tartans, très moelleuses et confortables. Dimensions environ 64 x 76 pouces. Au deuxième chez Eaton —Rue Université A l'annexe au Magasin TECO

VENTE DE JUILLET

Couvre-Lits Genre Crochetés

Spécial de la Vente, mardi

3.25

Fabrication anglaise, en coton de bonne qualité, se lavant facilement, très légers et pratiques pour l'été. Sans frange. Grandes dimensions: 77 x 94 pouces. Au deuxième chez Eaton —Rue Université A l'annexe au Magasin TECO

POUR PLANCHERS

VENTE DE JUILLET

Tapis Axminster Epais

Auparavant 39.50. Spécial de la Vente, mardi

31.50

Deux dessins discontinués genre oriental sur fond bleu ou rose, pour vivoir, salle à manger et chambre à coucher. Dimensions 3 x 3 1-2 verges. Au quatrième chez Eaton —Rue Ste-Catherine Au troisième au Magasin TECO

VENTE DE JUILLET

Congoléum "Sceau d'Or"

Auparavant .60. Spécial de la Vente, mardi, la verge carrée

.39

Longueurs de 3 à 20 verges carrées du même dessin. Bon choix de dessins nouveaux. Au quatrième chez Eaton —Rue Ste-Catherine Au troisième au Magasin TECO

VENTE DE JUILLET

Tapis d'Herbe Japonais

Auparavant 3.50. Spécial de la Vente, mardi

2.80

Pour la maison de campagne, vous ne pouvez trouver mieux à ce prix. Dimensions 8 x 10 pieds. Au quatrième chez Eaton —Rue Ste-Catherine Au troisième au Magasin TECO

ROBES IMPRIMÉES SOIE ET COTON POUR DAMES

Spécial de la Vente, mardi 4.95

Des robes remarquables à ce prix très bas. Modèles une-pièce et effets deux-pièces, avec garnitures de crêpe de chine formant bordures ou jabots. Les dessins imprimés sont très jolis, plusieurs sont en noir et blanc, et marine et blanc, à part des autres combinaisons de couleurs. Tailles 34 à 46. Au troisième chez Eaton—Rue Ste-Catherine Au deuxième au Magasin TECO

Camisoles de Coton pour Dames

Pas de commandes C.O.D.

Spécial de la Vente, mardi .23

En tricot de coton de bonne qualité uni ou par côtes. Modèles sans manches et opéra. Petites, moyennes et grandes tailles.

Robes de Nuit et Pyjamas en Basin pour Dames

Spécial de la Vente, mardi .89

Robes de nuit en basin imprimé, sans manches, avec encolure ronde, carrée ou en pointe. Pyjamas en basin uni, sans manches, avec ou sans col, et encolure ronde, carrée ou en pointe. En blanc, rose, bleu, pêche, Nil et orchidée. Petites, moyennes et grandes tailles. Au troisième chez Eaton—Rue Université Au deuxième au Magasin TECO

BAS DE SOIE ENTIEREMENT FACONNES POUR DAMES

Imparfaits. Spécial de la Vente, mardi 1.00

Les imperfections sont très légères et n'affecteront pas l'apparence ni la durée de ces bas. En soie mince et plus épaisse, jusqu'à l'ourlet ou jusqu'au haut. Grand choix de couleurs: teintes de peau et de hâle, beiges, gris, noir. Pointures 8½ à 10 dans le lot. Au rez-de-chaussée chez Eaton—Rue Victoria Au rez-de-chaussée au Magasin TECO

PARAPLUIES EN MELANGE DE SOIE ET COTON POUR DAMES

Spécial de la Vente, mardi 2.95

Parapluies de qualité exceptionnelle à ce prix, présentant un beau choix de manches en modèles nouveaux, droits ou recourbés, avec pointe et petits bouts harmonisants. Couleurs: rouge, bleu, vert, pourpre et brun. Au rez-de-chaussée chez Eaton—Rue Université Au rez-de-chaussée au Magasin TECO

ROBES DE VOILE ET BATISTE POUR GRANDES FILLETTES

Spécial de la Vente, mardi 2.25

Les robes fraîches et pratiques par excellence pour les vacances, car elles ne se froissent pas facilement. Gais dessins imprimés en rouge, bleu, vert, jaune, rose, beige, sur fond pâle. Modèles d'une élégance jeune avec corsage ajusté et jupe froncée, sans manches ou à manches très courtes. Plusieurs sont à col et manchettes en blanc. Tailles 13 à 19. Au troisième chez Eaton—Rue Ste-Catherine Au deuxième au Magasin TECO

CHAPEAUX DE FEUTRE BLANC ET PASTEL

pour dames et jeunes filles

Spécial de la Vente, mardi 1.98

Les chapeaux pratiques par excellence pour les vacances. En feutre léger avec bords dégageant la figure pour l'exposer aux rayons du soleil, et autres modèles à bords diversement traités. Couleurs: blanc, sable du Lido, marine, bleu, vert, mauve et jaune. Au deuxième chez Eaton—Rue Université Au deuxième au Magasin TECO

Corselettes aux Cinq Avantages

Spécial de la Vente, mardi . . . 2.95

Corselettes en ferme tissu maillé de coton rose, possédant les cinq avantages suivants:
1. Réducteur du diaphragme.
2. Support abdominal fourni par des élastiques scientifiquement placés.
3. Parfaite flexibilité n'empêchant pas la liberté de mouvement.
4. Panneaux donnant au buste le contour naturel.
5. Ceinture intérieure bien ajustée et se conformant parfaitement à la silhouette.

Au troisième chez Eaton—Centre Au deuxième au Magasin TECO

ARTICLES DE TOILETTE, REMÈDES BREVETÉS, ETC.

Spéciaux de la Vente de Juillet— Si vous ne pouvez venir à nos Magasins, commandez par téléphone.

Gants de ménage en caoutchouc, la paire .20

Savon Comfort, 22 pour 1.00

Savon Infants' Delight ou Manyflower, 8 pour .45

Savon Lifebuoy, 4 pour .25

Liniment Sloan, .24 et .53

Porte-Poudre Importés

Spécial de la Vente, mardi .49

Seulement 144 de ces jolis porte-poudre en verre ressemblant à la porcelaine, en plusieurs dessins et couleurs. Au rez-de-chaussée chez Eaton—Rue Université Au rez-de-chaussée au Magasin TECO

Onguent Mecca .17

Carbona .17 et .27

Savon de toilette Lux, 6 pour .40

Parfums de Coty: L'Origan, Paris et Styx, le 1-4 d'once .79 — le 1-2 once 1.55 — l'once 2.98

DANS LA MERCERIE

Sacs à Vêtements pour 8 vêtements, avec ouverture sur le côté. Spécial de la Vente, mardi .79

Sacs à Chaussures modèle à 6 pochettes. Spécial de la Vente, mardi .39

Au rez-de-chaussée chez Eaton—Rue Université Au rez-de-chaussée au Magasin TECO

ARTICLES ELECTRIQUES

Ampoules Tunsgtenes *de 40 et 60 watts*

Spécial de la Vente, mardi .17 — 6 pour 1.00

Garanties livrées.

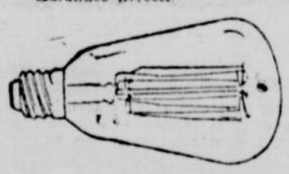

Poêles de Table à un Rond

Spécial de la Vente, mardi 1.95

Elément incrusté dans le rond genre porcelaine. Garantis pour un an. Avec corde.

Abat-Jour pour les Pieds de Lampes ci-contre

Spéciaux de la Vente, mardi

Pour lampes de lecture 4.50

Pour lampes de chesterfield 8.50

Abat-jour en mica décoré à panneaux lacés, forme hexagonale, dessins et coloris variés.

Pieds de Lampes en Métal Plaqué

Spécial de la Vente, mardi 5.95

Lampes de lecture avec douille mobile à bouton, lampes de chesterfield avec deux douilles à chaine. Avec longue corde et prise de courant.

...ième chez Eaton—Rue Victoria Au troisième au Magasin TECO

Miroirs à Moitié Prix

Auparavant 10.50. Spécial de la Vente, mardi . . . 5.25

Miroirs de console à cadre de fantaisie, avec glace anglaise et moulure de 1½ pouce, finie antique, ornement supérieur, et un peu de couleur. Dimensions totales 20 x 34½ pouces.

Cadres de Chêne

Spécial de la Vente, mardi 21

Cadres de chêne massif, teint en brun foncé, avec vitre et dos. Moulure de 3-4 pouce, dimensions de 4 x 6 à 10 x 14 pouces. Au cinquième chez Eaton—Rue Ste-Catherine Au troisième au Magasin TECO

PEINTURE ET EMAIL

Si vous avez du peinturage à faire, à l'extérieur ou à l'intérieur de votre maison, profitez de ces prix économiques. Choix de couleurs: Blanc pour intérieur, blanc pour extérieur, blanc mat, ardoise, crême, marron, gris perle, brun cuir, vert pois, vert à persiennes, bleu azur, brun chêne, chamois, ardoise pâle pour planchers, ardoise foncé pour planchers.

La pte .59 le ½ gal. 1.15, le gal. 2.29 — 5 gal. 11.25

Email blanc brillant, et peinture de fond pour l'émail, séchant en 4 heures.

La pte .75 le ½ gal. 1.49 le gallon 2.95

Si vous ne pouvez pas venir à nos Magasins, commandez par téléphone. Au quatrième chez Eaton —Rue Victoria Au troisième au Magasin TECO

Au Deuxième au Magasin EATON | *Une aubaine quotidienne exceptionnellement avantageuse* | Rez-de-chaussée au Magasin TECO

SPECIAL DE MARDI

Robes de Chiffon ou Georgette Imprimé

pour jeunes filles. Grand spécial de la Vente, mardi 13.75

C'est un achat très spécial qui vient d'arriver et que nous offrons à ce prix étonnant. Robes sans manches avec grande berthe, libre ou retenue à la taille en avant et en arrière. Les jupes sont en forme, parfois à volants. Les dessins fleuris sont très jolis, sur fonds de nuances délicates ou plus foncées. Tailles 14 à 20. Au troisième chez EATON — Rue Sainte-Catherine Au deuxième au Magasin TECO

"SERVEZ-VOUS ET ECONOMISEZ" AU SOUS-SOL DU MAGASIN TECO

Fraîches Robes de Voile pour jeunes filles

Grand spécial de la Vente, mardi 2.49

A ce prix, il est difficile de trouver de plus jolies robes pour l'été. Les modèles rivalisent d'élégance jeune, avec leurs cols Peter Pan en organdi, leurs cols à panneaux carrés en filet et dentelle, leurs garnitures de ruban et de boutons. Un modèle est à volants bordés de couleur unie, un autre à une jupe garnie de dentelle. Toutes ces robes sont sans manches. Les dessins sont variés, les couleurs sont claires et gaies pour les beaux jours. Tailles 14 à 20. Sous-sol du Magasin TECO seulement Rue Sainte-Catherine est, angle Montcalm

LITS ET ACCESSOIRES

Lit Complet

Spécial de la Vente, mardi

26.50

Lit d'acier tubulaire Graceline, avec panneau central décoré et barreaux de fantaisie, fini noyer —sommier garanti increusable et inoxydable pour 25 ans—matelas de coton par rangs, bien capitonné, avec bord roulé et couverture de joli et bon coutil. Largeurs 3 pieds 3 pouces, 4 pieds et 4 pieds 6 pouces.

Sofas-Lits à Côtés Retombants

Spécial de la Vente, mardi 9.95

Solide construction avec sommier en cable métallique, les côtés se relevant pour former un lit double. Matelas bien rempli de coton, avec bord roulé, et couverture de cretonne à volant.

Matelas

Spécial de la Vente, mardi 7.25

Matelas de feutre et coton disposés par rangs, solidement capitonnés, avec bord roulé et jolie couverture de bon coutil. Toutes les largeurs ordinaires.

Lit d'Acier Complet

Spécial de la Vente, mardi 18.45

Lit d'acier à piliers continus avec panneau central décoré et barreaux ronds, fini noyer — sommier de cable métallique Elastic garanti increusable et inoxydable — matelas de coton par rangs, bien capitonné, avec bord roulé et jolie couverture. Largeurs 3 pieds 3 pouces, 4 pieds et 4 pieds 6 pouces.

Oreillers

Spécial de la Vente, mardi, la paire 1.95

Oreillers bien remplis de plumes de poulets et recouverts de joli coutil. 20 x 26 pouces. Au sixième chez Eaton Au troisième au Magasin TECO

LAVEUSES ELECTRIQUES "GIRATOIRE"

Spécial de la Vente, mardi

85.00

Le prix signifie une grosse économie sur l'achat de cette bonne laveuse, avec cuve en cuivre épais, nickelée à l'intérieur, d'une capacité de 6 à 8 draps, essoreuse pivotante, roulettes roulant facilement, moteur fonctionnant avec le courant ordinaire. Corde et prise de courant.

8.50 comptant

et le solde, augmenté d'un supplément équitable, en 10 versements mensuels égaux.

Payable par Paiements Différés

Au sous-sol chez Eaton —Rue Ste-Catherine Au troisième au Magasin TECO

AU MAGASIN DU SOUS-SOL

Pas de commandes C. O. D.

Pas de livraison à l'exception de certains articles volumineux

Blouses pour Garçonnets

Spécial de la Vente, mardi 49

Blouses en cordé D. B., percale, et autres bons tissus, à plusieurs dessins de rayures en nombreuses couleurs. Col à longues pointes et une poche. Encolures 11½ à 14 dans le lot.

"Blazers" de Flanelle pour Garçonnets

Spécial de la Vente, mardi . . 2.95

Vestons de sport en bonne flanelle anglaise à rayures de largeurs variées, en jolies combinaisons de couleurs, ou de nuances unies. Garniture de corde. Tailles 26 à 34. Au rez-de-chaussée au Magasin TECO

Pantalons Kaki pour Hommes

Spécial de la Vente, mardi . . 1.29

Pantalons confectionnés avec des coupons de bon coutil kaki, avec poches habituelles et passe-ceinture. Tailles 31 à 44. Au rez-de-chaussée au Magasin TECO

Jerseys de Laine pour Enfants

Echantillons. Spécial de la Vente, mardi .98

Ces jerseys sont presque tous irrétrécissables et présentent un beau choix de modèles et couleurs. Tailles pour 4 à 10 ans. Au deuxième au Magasin TECO

Achat spécial de 1,000 paires de

NOUVEAUX SOULIERS POUR DAMES

Spécial de la Vente, mardi, la paire 1.98

Beau groupe comprenant des modèles pour la promenade et les occasions de toilette — en chevreau, veau et cuir verni. Escarpins, souliers à lanière et à élastiques. Talons cubains, hauts et bas. Pointures 2½ à 7. Au deuxième au Magasin TECO

SOULIERS A SEMELLES COUSSINEES POUR DAMES

Spécial de la Vente, mardi 1.69

Souliers à lanière en chevreau noir ou cuir verni, forme large et confortable, avec semelles bien coussinées. Pointures 2½ à 7 et largeur EEE. Au deuxième au Magasin TECO

Robes de Crayshene

pour dames et jeunes filles

Spécial de la Vente, mardi . . 2.98

Un autre lot de ces robes si populaires — t... de 16 à 46. Modèles spéciaux pour fortes tailles — un bon choix de couleurs et dessins. Au deuxième au Magasin TECO

Chapeaux de Feutre pour Dames

Spécial de la Vente, mardi . . 1.69

Modèles de toilette et de sport, en un beau choix. Blancs et de couleurs. Au deuxième au Magasin TECO

Linon à Carreaux

Spécial de la Vente, mardi, la verge

.25

Dessins de grands et petits carreaux, en nuances de rose, ciel, copenhague, mandarine, brun, vert, mauve, blanc, marine et noir, 36 pouces de largeur. Au rez-de-chaussée au Magasin TECO

THE T. EATON Co LIMITED DE MONTREAL

AUX PAPIERS PEINTS

VENTE DE JUILLET

Papier Verni Anglais

Spécial de la Vente, mardi, le rouleau simple

.19

Gais dessins, carreaux et carrelages, en bleu, chamois, gris et vert, surface bien vernie pouvant être nettoyée avec une éponge humide. Bordure, la verge .05 Au quatrième chez Eaton —Rue Victoria Au troisième au Magasin TECO

VENTE DE JUILLET

Papier Fini Farine d'Avoine

Spécial de la Vente, mardi, le rouleau simple

.11

Nuances de bleu, sable, rose, vert foncé et brun. Bordure, la verge .08 Au quatrième chez Eaton —Rue Victoria Au troisième au Magasin TECO

VENTE DE JUILLET

Papier Genre Tapisserie

Spécial de la Vente, mardi, le rouleau simple

.45

Jolis dessins de fleurs et de feuilles, en délicates nuances de sable, mûre, rose, orange et or. Au quatrième chez Eaton —Rue Victoria Au troisième au Magasin TECO

RAYON DES TISSUS

VENTE DE JUILLET

Flanelle pour "Blazers"

Auparavant 1.10. Spécial de la Vente, mardi, la verge

.79

27 pouces de largeur, rayures larges et étroites en combinaisons de couleurs variées. Au deuxième chez Eaton —Rue Ste-Catherine Au rez-de-chaussée au Magasin TECO

VENTE DE JUILLET

Crêpe "Crystal" Rayon et Coton

Spécial de la Vente, mardi, la verge

.39

Beau crêpe lavable, aux jolis dessins en claires nuances pour l'été. 36 pouces de largeur. Au deuxième chez Eaton —Rue Ste-Catherine Au rez-de-chaussée au Magasin TECO

VENTE DE JUILLET

Satin Noir à Manteaux

Spécial de la Vente, mardi, la verge

1.49

36 pouces de largeur. Au deuxième chez Eaton —Rue Ste-Catherine Au rez-de-chaussée au Magasin TECO

LISTE DE NOS SUCCURSALES

NORD

Pharmacie Adam, 888, Laurier, Amherst 9770.
Pharmacie Bélanger, 837, Marie-Anne, Clairval 4958.
Pharmacie Bouliitid, 2700, St-Laurent.
Calumet 2237.
Pharmacie Bélanger, 2, du Collège, St-Laurent, Atlantic 4452.
Pharmacie Bernard Avenue, 69, Bernard ouest. Calumet 4042-0706.
Pharmacie Bédard, 4780, Papineau, Amherst 4586.
Pharmacie Besner, 7321, St-Denis, Calumet 3284.
Pharmacie Bleau, 1246, Van Horne, Atlantic 4301.
Pharmacie Caron, 500, Roy.
Pharmacie Chartand, 2251, Frontenac, Clairval 2739-J.
Pharmacie Deguire, 6201, St-Hubert, Calumet 1934.
Pharmacie Leguire, 0451, St-Laurent, Bélair 3025.
Pharmacie Desjardins, 10857, Lajeunesse, Calumet 0484.
Pharmacie Doray, 6949, St-Denis, Calumet 0020.
Pharmacie Dugas, Beaubien et Saint-Laurent, Calumet 2438.
Pharmacie Ethier, 2000, Masson, Cherrier 0338.
Pharmacie Guérin, 8200, St-Laurent, Bélair 2269.
Pharmacie Gauthier, 4347, Delaroche, Amherst 2792.
Pharmacie Lorranger, Laurier et St-Denis, Bélair 2925.
Pharmacie Lafrance, 200, Decastelneau, Calumet 1924.
Pharmacie Lanctôt et Gadbois, 230, Laurier ouest, Atlantic 2345.
Pharmacie Lachapelle, 341, Mt-Royal ouest, Bélair 9637-3741.
Pharmacie Lamouette, 5000, St-Laurent, Bélair 1852.
Pharmacie Lanouette, 93, St-Jérôme, Amherst 1024.
Pharmacie Larose, 2616, Mont-Royal, Amherst 6992.
Pharmacie Lapalme, 3100, Masson, Cherrier 6999.
Pharmacie Dupras, 4017, St-Denis, East 4022.
Pharmacie L'Heureux, 1161, Mont-Royal Est, Amherst 6735.
Pharmacie Lévesque, 481, Gilford, Cherrier 6336.
Pharmacie Martineau, 4348, St-Denis, Bélair 6157.
Pharmacie Michon, 753, Mont-Royal Est, Amherst 3659.
Pharmacie Millette, 5100, Papineau.
Pharmacie Northmount, 891, Lacombe, Atlantic 6270.
Pharmacie Outremont, 1195, Bernard Ouest, Atlantic 2543.
Pharmacie Paquin, 927, Mont-Royal Est, Amherst 2123.
Pharmacie Péloquin, 925, Bélanger, Calumet 0361.
Pharmacie Prévost, 1001, Laurier Ouest, Atlantic 0011.
Pharmacie Paquin, 640, Mont-Royal Est, Bélair 2982.
Pharmacie Quincaillerie, 231, Bernard, Atlantic 6134.
Pharmacie Roberge, 4099, St-Laurent, Bélair 1838-4428.
Pharmacie Robinson, 1051, Bernard, Atlantic 5131.
Pharmacie Roussin, 2689 rue Masson, Clairval 3068.
Pharmacie Roy, 6701 St-Denis, Calumet 0610.
Pharmacie St-Georges, 117, Bernard, Calumet 0721.
Pharmacie St-Martin, 716, Laurier Est Cherrier 3880.
Pharmacie Thèberge, 6461, Christophe-Colomb, Calumet 0615.
Pharmacie Thibodeau, 4349, Des Erables, Amherst 4944.

CENTRE

Pharmacie Colsky, 1750, Amherst, East 4638.
Pharmacie Duluth Drug Hall, 1181, St-Laurent, Bélair 3020-4051.
Pharmacie Guérin, 90, Ste-Catherine Est, Lancaster 6018.
Pharmacie Goyer, 184, Ste-Catherine Est, Est 4255.
Pharmacie Larose, 3401, St-Laurent, Lancaster 6770.
Pharmacie Larose, 1000, St-Denis, Est 6243.
Pharmacie Leduc, 405, St-Jacques, Main 8148.
Pharmacie Leduc, 127, Prince Arthur Ouest, Plateau 2951.
Pharmacie Montbleau, 4348, St-Denis.
Pharmacie Robert, 91, St-Laurent, Lancaster 1843.
Pharmacie St-Denis, 1117, St-Denis, Est 1022.
Pharmacie Tradel, 530, Pare Lafontaine, Amherst 5922.

OUEST

Pharmacie Asselin, 5311, Western Walnut 0323.
Pharmacie Bastien, 1061 Avenue de l'Eglise, Côte Saint-Paul, York 0529.
Pharmacie Bernard, 501, Chemin Hibernia, York 0807-2258.
Pharmacie Cunningham, 4911, Wellington, York 0517.
Pharmacie Cayrain, 1627, Notre-Dame ouest, Westmount 5844.
Pharmacie Denbow, 66 Dorchester O., Westmount 5844.
Pharmacie Duchesne, 2217 rue Saint-Jacques, West. 1926.
Pharmacie Ethier, 1843 Notre-Dame ouest.
Pharmacie Ethier, 2284 Notre-Dame ouest, West. 0445.
Pharmacie Hampton, 5930 Sherbrooke ouest, Walnut 0507.
Pharmacie Guénette, 113, boulevard Monk, York 2702.
Pharmacie Létourneau, 326 boulevard Décarie, N.-D.-G., Walnut 0180.
Pharmacie Létourneau, 2425 Notre-Dame ouest, West. 3219.
Pharmacie Labelle, 1811 De l'Eglise, York 1049.
Pharmacie Lapierre, 1048 St-Jacques, Uptown 2525.
Pharmacie Ledoux, 403, Blvd Monk, York 0823.
Pharmacie Lefebvre, 2710 Notre-Dame ouest, West. 3184-3246.
Pharmacie Montpetit, 350 rue Delisle, York 2172.

EST

Pharmacie Archambault, 46 Notre-Dame est, Main 0770.
Pharmacie Allard, 2090 Ste-Catherine est, Clairval 1952-1472.
Pharmacie Boucher, 4033a Notre-Dame, Clairval 0161.
Pharmacie Contant, 231 Notre-Dame est, Main 0109.
Pharmacie Caron, 500 Roy, Est 1455.
Pharmacie Champagne, 2497 Ontario est, Clairval 2544.
Pharmacie Cousineau, 2835 Ste-Catherine est, Clairval 1664.
Pharmacie Chartand, 2788 rue Ronen, Cherrier 1269.
Pharmacie Chalut, 201 Desormeaux, Clairval 0033W.
Pharmacie Desmarais, 2010 Ontario est, Clairval 1124.
Pharmacie Dériault, 3049 Ste-Catherine est, Clairval 0075.
Pharmacie Ethier, 2687 Ontario est, Clairval 1308.
Pharmacie Forget, 300 Ontario est, Est 8261.
Pharmacie Forget, 975 Ste-Catherine est, Cherrier 0138.
Pharmacie Goyer, 682 Ste-Catherine est, Cherrier 6262.
Pharmacie Gadbois, 836 Ontario est, Amherst 7000.
Pharmacie Gaucher, 951 Ontario est, Est 2725.
Pharmacie Gauvin, 1100 Ste-Catherine est, Amherst 3490.
Pharmacie Hochelaga, 2279 Adam, Clairval 0062.
Pharmacie Lachance, 454 Ste-Catherine est, Est 4040.
Pharmacie Lassalle, 2529 Ste-Catherine est, Clairval 0833.
Pharmacie Maillet, 621 Craig est.
Pharmacie Pigeon, 1510 St-Jacques, Uptown 2541.
Pharmacie Ratzeano, 701 Notre-Dame ouest, Main 4482.
Pharmacie Senay, 714 Atwater, West. 0010.
Pharmacie Trempe, 2005, St-Jacques, West. 0812.
Pharmacie Vadeboncoeur, Wellington et Church.
Pharmacie Westbrooke, 5272 Sherbrooke ouest, Walnut 4334.
Pharmacie Mount Pleasant, 1385 Ave Greene, West. 4546.
Pharmacie Metiaies, 645 Notre-Dame ouest, Main 0187.

Province de Québec — District de Montréal — Cour Supérieure — No 81200. Vincent Lamarre, demandeur, vs Steve Bernard, défendeur.

Le 8e jour de juillet 1929, à 11 heures de l'avant-midi, au domicile du dit défendeur au No 168 rue Dorchester Est, en la cité de Montréal seront vendus par autorité de justice les biens et effets du dit défendeur saisis en cette cause, consistant en un gramophone, meubles de ménage, etc.

Conditions: argent comptant.

M. T. ROBILLARD, H.C.S.

Montréal, 29 juin 1929.

La Patrie

Montréal, Qué.

ANNONCES CLASSIFIEES

Toutes les annonces doivent paraître sous la rubrique appropriée et dans les modèles de caractères d'imprimerie de "La Patrie".

TARIF DES ANNONCES CLASSIFIEES

Tarif quotidien par ligne pour insertions consécutives:

	Chargées	Comptant
Six jours	10c	8c
Trois jours	12c	10c
Un jour	15c	12c

Naissance: 50c par insertion.
Décès: 50c par insertion.
Service Anniversaire: 75c par insertion.
Remerciements: $1.00 par insertion.
Fiançailles: $1.00 par insertion.
Prochain mariage: $1.00 par insertion.
Mariage: $1.00 par insertion.

AUTOMOBILES

AUTOMOBILES A VENDRE

AUBAINES dans toutes les marques et modèles à la Studebaker Corporation, 2107 Ste-Catherine O. Ouvert le soir. Wilbank 6141. 82-25

A BONNE conditions, parties neuves et usagées pour toutes marques de chars, la meilleure place à Montréal, Montreal Auto Ltée, 1589 rue Sanguinet. 82-26

AUBURN MOTOR SALES—

Voyez-nous d'abord en route pour votre bureau — 1630 Ste-Catherine Ouest, juste à l'ouest de la rue Guy. 86-26

BUICK Sedan 1927, besoin d'argent, bonne chance à prompt acheteur, vous aurez satisfaction. Appelez West 6106, demandez M. Carrière. 105—3

BUICK Coupé 1927 en très bonne condition. Venez me voir ou appelez West. 6106, M. Berthiaume, 1630, Ste-Catherine ouest. 105—3

BUICK roadster 1928. Venez l'essayer et faites une offre. Pour informations demandez M. Carrière, West-mount 6106. 105-2

CAMION A vendre en parfait ordre, situé à 116A Carelais. 102—6

ESSEX Coach 1927, repeint et reconditionné. Une vraie aubaine à $415. Paiements faciles. R. Demers, AM-herst 4948. 106-1

NASH Spécial Sedan, 1926, complètement remis à neuf. Vendra pour $750, comptant ou à termes. E. Quenneville, Calumet 2249W. 106-3

HUDSON Landau 1928, encore comme neuf. Très peu de milage. Obligé de vendre à sacrifice. R. Dansereau, ATlantic 1176. 106-3

HUDSON, 7 passagers, Sedan, 1927. Occasion exceptionnelle. Cinq pneus neufs. Prendra petit char en échange. E. F. Landroche, UPtown 1242. 106-3

BUFFALO EVINRUDE KERMATH

Moteurs marins et industriels, embarquation Peterboro tout genre. Agrès, accessoires nautiques. E. Drolet, 710 rue St-Jacques, Ouest. 84-25

JOS. BONHOMME, LTEE—

Si vous êtes intéressé dans l'achat d'une automobile "Chevrolet", voyez-nous, 680 Guy, Wilbank 2111. 99-26

J'AI un Chrysler roadster modèle 72, en parfaite condition. Venez me voir, M. Carrière, 1630 Ste-Catherine O., West. 6106. 105—3

OAKLAND Sedan 1927, licence, bonne pneus. Votre chance d'obtenir un bon char à votre prix. Pour plus informations, demandez M. Berthiaume, West. 6106. 105—3

OCCASIONS SANS PAREILLE—

Buick coach et sedan, Nash coach 1927, Reo sedan 1928, Hudson coach et sedan, Pontiac coach, sedan et landau 1927, 1928, Ford Tudor, Chevrolet et Studebaker tourings à votre prix. T. & D. Motor Sales, 1310 Démontigny Est, CH. 6955. 104-2

TOUJOURS AU PREMIER RANG

Avec des chars usagés, M. Carrière vous offre toutes les marques possibles. Il a toujours un prix spécial à vous offrir. Il est toujours prêt à satisfaire un acheteur. Occasion: Chrysler 72, en parfaite condition, vrai bargain. Pour plus amples informations, Tél. West. 6106, 1630 Ste-Catherine ouest, juste à l'ouest de Guy. 105-3

VENTES D'AUTOS USAGES—

La liste suivante comprend quelques-unes des valeurs exceptionnelles que nous offrons. Nous sommes à votre disposition en tout temps pour une démonstration. Essex Coach $350, $475, $700. Essex Sedan $375, $750. Hudson Coach $400, $450. Hudson Std Sedan $750, $825. Hudson 7 Pass. Sedan $1100. Nash Std Coach $600. Nash Spec. Sedan $750. McLaughlin Coach $750. Willys Knight Sedan $400. Chadler Coach $400. Legaré Automobile & Supply Co Ltd., 4501 St-Laurent — 5175 Ontario Est — St-Hubert et Bélanger — Durocher et Laurier — 1824 Ste-Catherine Ouest — 2416 Park Avenue. 106-3

VALEURS EXCEPTIONNELLES—

Valeurs exceptionnelles en fait de chars usagés. Voyez M. Berthiaume, si vous désirez un bon marché. Il a entre les mains toutes les marques qu'on puisse désirer voir. Occasions: Oakland coach 1928. Venez l'essayer et faites une offre. S'adresser 1630 Ste-Catherine ouest. Tél. West 6106. 105—3

VENTE EN PLEIN AIR—

Notre exposition d'autos usagés est maintenant ouverte. Nous avons en vente plus de cent occasions en fait de Ford et autres marques. Genereux Motor Co. Limited, angle St-Laurent et Sherbrooke. 102-5

ACCESSOIRES A VENDRE

NOUS avons toutes sortes de parties usagées pour automobiles, camions usagés, etc. International Auto Parts, 5427 Boul. St-Laurent. CHestnut 7409. 93-26

POUR vos parties, vitres, batteries, pneus de toutes grandeurs, etc., etc. Voyez C. Sevigny, 2402, rue Notre-Dame Est, Cherrier 7515. 96-13

ANIMAUX

ANIMAUX A fourrure élevés en captivité A vendre: renards argentés, chats sauvages, visons, martes, pécans. Louis Marcotte, Deschambault, Portneuf, Québec. 95-12

CHIENS ! CHIENS ! CHIENS ! —

Jeune chien policier avec pedigree, vendra bon marché. 1631 Amherst. 94-jno

OEUFS ET VOLAILLES

JEUNES coqs âgés de 5 à 6 semaines, à vendre bon marché, pour faire place. Seeds & Birds Co., 1421 rue Bleury, Montréal. 88-12

POUSSINS Leghorn blancs 16, et Plymouth Rocks barrés 17, pure race A vendre; aussi incubateur Buckeye, capacité 2640 oeufs. 4013, Lecours, CLairval 1859-W. 106-3

POUSSINS Leghorns, Anconas, Minorques, Plymouth Rocks, Wyandottes, Rhode Islands, Orpingtons. Livrai-son immédiate. Catalogue gratis. Seeds & Birds Co. 1421 Bleury, Lanc. 8579. 88-13

Les annonces classifiées vous guident dans le domaine de l'économie.

BICYCLES

ATTENTION. Vente spéciale de bicycles, double barre, réduits à $37.-50. Bicycles de course, 37.00. Bicycles C.C.M. 35.00 et plus. 5.00 comptant, balance termes faciles. Bicycles usagés 10.00 et plus. Réparations. Lefebvre, 2666 St-Denis, près Cherrier. HArbour 9366. 82-13

BICYCLE Harley-Davidson, side car, modèle 74, licence 1929, à vendre, en parfait ordre. S'ad. entre midi et 1 heure ou après 6 heures. Hercule Daunais, 15, St-Charles, Laprairie. 106-2

CHAMBRE A LOUER

CHAMBRES SANS PENSION

BELLE grande chambre double sur le devant à louer dans famille de deux personnes, usage du téléphone, bon marché. S'adresser à 4291 Notre-Dame ouest, près S.-Philippe. Tél. West. 8960. 105-12

CHAMBRE à louer, No 1207 St-Christophe. Tél. PLateau 4029. 105-6

1651 STE-ELIZABETH, Grande et petite chambres. Sans gaz; maison tranquille et propre. Lancaster 0926. 55-jno

COMMERCE

ETAL de boucher, viandes de choix. Provisions et légumes, entière satisfaction, visite sollicitée. Honorius Gauthier, prop., rue Principale, Buckingham. 86-26

DIVERS

BELLE PEINTURE à l'huile de lin pure, différentes couleurs, satisfaction garantie sur chaque canistre, $2.00 le gallon. Jos. Thibault, 1469 St-Antoine; Martineau Frères, 2918 Masson; Eug. Dumas, 301 Centre; Semences Supérieures, 410 Place Jacques-Cartier; Verdun Furniture, 390 Church; P. Ferland, 95 Bernard; J. Desjardins, 6667 St-Hubert; Ranger Ltée, 2270 Ontario Est; City Hardware, 145 Rachel Est; H. W. Fowler, 518, Notre-Dame ouest; Rock Paint & Varnish, 707 rue St-Jacques. 99-26

HOROSCOPE — En envoyant 10 cts et les noms de cinq cartes prises au hasard, dans un jeu complet, vous recevrez votre horoscope ainsi qu'un cadeau surprise. Adressez à J. Carto, Saint-basile, Comté de Portneuf, P.Q. 106-1

G. GAUTHIER, boulanger, à Lachute Mills, Téléphone 129W, sonnez 2, annonce au public qu'il est à la disposition de tous pour la vente du pain, farine, grain, etc., satisfaction garantie. 93-12

JE SUIS heureux d'informer le public en général que je suis toujours à la disposition de tous pour donner entière satisfaction, comme barbier, studio, vendeur de pellicules, ouvrage d'amateur, et posons à l'intérieur, groupe de famille, etc. situé rue Fournier, Bienvenue à tous. A. Fortier, prop., Lachute. 98-12

JE TIENS à informer ma nombreuse clientèle, le voyageur touriste et tous, que je suis toujours à la disposition de tous pour donner entière satisfaction, comme barbier, studio, vendeur de pellicules, ouvrage d'amateur, et posons à l'intérieur, groupe de famille, etc. situé rue Fournier, Bienvenue à tous. A. Fortier, prop., Lachute. 98-12

M. FOURNIER, St-André est, Comté d'Argenteuil, boucher et épicier, rue principale, satisfaction à tous ses clients. 98-12

M. A. ETHIER, Lachute, épicier et boucher, sur la grande route nationale et près de l'église. 98-12

M. LAURIN, Lachute, fait le transport, emballage, expédition, entreposage, entrepôt M. Germain à 1808 Visitation, Montréal ou à Lachute, rue Robert. 98-12

M. E. LAURIN, Lachute, bon barbier, près chemin de fer. 98-12

SALLE de barbier et billard sur la route principale dans l'immeuble de l'hôtel Rodrigue, service prompt. Omer Guindon, Lachute. 98-12

BIERE. Recette pour grosse bière et porter, 50 cts, plus 2 cts pour postage. J. Fortier, 264 Ch. Mars, Montréal. 85-22

FABRICANT d'eaux gazeuses. Les meilleures recettes en Canada pour toutes sortes de liqueurs douces gazeuses. D. Cloutier, 318 Craig Est, Montréal. 85-12

FAITES éclaircir votre avenir, 3776 Laval, 12 ans d'expérience, consultation tous les jours, excepté mardi et jeudi. 87-26

QUAND vous aurez besoin de livrets de ventes, veuillez appeler F. Palmer HArbour 6062, ou ATlantic 5571. 95-15

1,000 CARTES POUR $1.95, $2.25, ET $2.50—

Tous genres de commerce, imprimés sur bristol fort. Impressions en relief, une spécialité. Essayez nos cartes de visite en relief pour dame ou monsieur, 100 pour $1.50. Gaudin, 2048, rue Berri. HArbour 1600. 95-26

A VENDRE

BALLES DE GOLF repeintes "Dunlop et Silver King", la meilleure qualité, $1 la douzaine, franco. A. H. Murray, Beaconsfield Golf Club, Pointe Claire. 49—26

ON DEMANDE A ACHETER

CHERCHONS à acheter d'occasion, canot avec moteur susceptible de touer 5 à 6 tourus. Cie Aérienne Canadienne, 266 St-Jacques, Montréal. 106-1

ON DEMANDE à acheter une machine à tenons de seconde main, avec tête de côté en bon ordre. S'adresser A. Dragon, 221a St-Joseph, Lachine, Téléphone 832. 104-3

PERDU

CLUB BAG brun, initiale S. S., contenant linge, marte de roche etc., dimanche sur route entre Calumet et Pointe-aux-Chênes. Généreuse récompense, 374 Sherbrooke Ouest, Plateau 4066. 104—2

SACOCHE brune, fermoir brillant, perdue au Parc Dominion, lundi le 24. Contient crayon de valeur, $10.00, timbres sous enveloppe, $6.00 espèces, aussi lettre et portrait désignant la propriétaire. Mlle Joséphine Perras, 2066 S.-Timothée, Frontenac 0704. Bonne récompense. 106-1

EMPLOIS

OUVRAGE DEMANDE

CHARRETIER à la disposition des voyageurs, à toute heure, service prompt et à prix modérés. Henri Boileau, Maître charretier, Oka, Qué. 96-6

Positions demandées, Femmes

FEMME demande lavage à domicile, ouvrage garanti, prix modérés, va chercher le linge S'adresser à Mme L. Rondeau, 243 Beaudoin, appt 3, S.-Henri. 105-2

JEUNE fille désire position dans famille privée pour aider au ménage. S'adresser à Mlle J. Richer, 241 rue Beaudoin, appt 4, S.-Henri. 105-6

Positions demandées, Hommes

GARÇON de 14 ans, demande une position dans n'importe quelle ligne. Tél. Westmount 8842J. 102—6

SERVICE DOMESTIQUE

ON DEMANDE une servante sachant faire la cuisine, pas d'enfant. S'ad. 912 Hartland, Atlantic 7732. 106-2

FILLE ou femme pour ouvrage général, bon chez-soi, 1827 Bourbonnière, Clairval 5485W. 105-2

FILLE 14, 16 ans, pas d'enfant, devra coucher chez elle, 6267 Boyer. Bélair 2246. 105-2

JEUNE fille demandée pour ouvrage général de maison. S'ad. 1380 Sherbrooke Est. 105-2

JEUNE fille demandée, ouvrage général de maison, devra coucher en dehors. 6660a S.-Denis. 105-2

JEUNE fille demandée pour ouvrage général de maison, devra coucher en dehors, 5049 S.-Denis, Bélair 8328. 105-2

SERVANTE demandée avec références, pour ouvrages de maison à Laval des Rapides, S'ad. Tél. Chevrier 4660. 100—no

DIVERS

DONAT VANIER, accordeur et réparateur de tous genres de pianos. Ouvrage garanti 4432, rue Berri, BElair 0858. 94-26

EMPLOIS

SERVICE DOMESTIQUE

SERVANTE demandée pour aider au ménage, famille tranquille, personne âgée ou jeune fille. S'adresser à J. Guillemette, 324 St-Ferdinand. 104-6

SERVANTE, pas de lavage, ni cuisine, bon salarie, parlant anglais. 7069 S.-Denis. 105-2

SERVANTE générale demandée, petite famille, bons gages, 3827 Saint-Hubert. 105-2

SERVANTE demandée, travail facile, trouvera bon chez-soi, 5195 Henri Julien, 2e étage. 105-2

FEMMES, FILLES DEMANDEES

COUTURIERE expérimentée dans habits d'hommes, inutile de se présenter sans expérience. 4720 Papineau. 105-2

CUISINIERE pour hôtel à Pointe-Claire, 18 milles de la ville, S'ad. Carré Viger Hôtel. 105-2

FILLES avec ou sans expérience, pour coudre à la machine, dans les pantalons, 3970 S.-Laurent, 3ème plancher. 105-2

JEUNE fille demandée pour servir les tables dans un restaurant. S'ad. à 4008 Mentana. 105-2

JEUNE fille demandée pour travailler dans magasin de spécialités aux fins de semaines. 1061 Bernard. 105-2

JEUNE fille pour soin du ménage et répondre à la porte, chez dentiste, 362 Blvd S.-Joseph Est. 105-2

NOUS payons dix à quinze dollars chaque semaine pour vos loisirs chez vous. Ecrivez pour détails à The Auto Knitter Hosiery Company, Toronto, Département 20. 82-26

OPERATRICE demandée pour la fourrure avec expérience pour l'ouvrage fait. 4029 Parc Ave, près Mt-Royal. 105-2

ON DEMANDE des demoiselles pour apprendre les chapeaux, fleurs, garnitures, cours garantis, position assurée, 1452 Ontario est. 105-2

VENDEUSES expérimentées dans magasin de confection pour dames, les deux langues requises. S'ad. à 1388 Ste-Catherine ouest. 105-2

HOMMES, FEMMES DEMANDES

FEMMES, hommes de parlont, $20 par cent nom, estampés sur étiquettes de cleis. Expérience pas nécessaire, travail agréable, intéressant. Ecrire immédiatement pour plus amples détails. Namatag Company, 110 West 14th Street, ville de New-York. 104-7

HOMMES et femmes. — Occupation permanente lucrative, paye hebdomadaire. Produits de renommée mondiale, comprenant des arbres, arbrisseaux de toutes sortes. Les meilleures et plus récentes variétés. Faites-en votre profit. Equipement complet illustré. Coopération réelle de notre part. S'adresser LUKS FRERES, LIMITEE, MONTREAL. 106-4

HOMMES ou FEMMES, détaillez à domicile une ligne exclusive "Familex", 160 produits, comprenant: médecines, articles de toilette, produits domestiques, vétérinaires. Réserves territoire avantageux maintenant. La Cie des Produits Familex, Ste-Catherine, Est. 102-6

AGENTS

AGENTS sérieux de bonne réputation pourront se faire gros salaire. S'adresser personnellement, J. H. Petit, 1353 Mt-Royal Est, Amherst 2104. 87-26

SI VOTRE temps vaut de l'argent n'hésitez pas un instant, mais choisissez-vous un commerce vraiment payant ce printemps dans votre ville ou comté. Dans le commerce Watkins vous êtes votre patron et votre salaire est limité par vos activités seulement. Détails fournis sur demande. The J.R. Watkins Company, Dept. D., 740, rue Craig Ouest, Montréal. 85-14

ASSOCIES DEMANDES

UNE manufacture en opération a une position vacante pour celui qui aura $5000.00 à investir, argent garanti. Ecrire, Casier 100, la "Patrie". Tél. CAlumet 6092-J. 106-1

HOMMES, GARÇONS DEMANDES

BON barbier demandé immédiatement, place permanente. S'adresser 92, 6ème avenue, Lachine. 105-2

BON boucher demandé pour tous les samedis, 7654 S.-Hubert, Calumet 1972. 105-2

BON barbier demandé, pour vendredi et samedi. S'adresser 332 Demontigny Est. 105-2

CONCIERGE demandé immédiatement pour appartement, devra avoir de bonnes références et être marié. S'ad. 3591 S.-Urbain, appt 1. 105-2

COUTURIER presseur sur machine Hoffman et chauffeur de camion léger. 101 Mt-Royal ouest. 105-2

COMMIS épicier demandé sachant les deux langues meilleures références. 7350 Sherbrooke ouest. 105-2

DEUX voyageurs vendeurs actifs demandés. La Cie Techno-Chimique Massé, 204 rue St-Joseph, Lachine. 106-1

HOMME demandé comme laveur d'auto, familier avec le graissage. 2760 rue Masson. 105-2

HOMMES, femmes demandés, démonstration sur speedo, la merveille du jour, sans obligation aucune. Harb. 3889, appt 2. 105-2

HOMME sérieux demandé, possédant automobile, pour voyager à la campagne. S'ad. 4298 Papineau. 105-2

MAÇONS—

Demandés pour travailler au Scotch Rubble; $1.25 de l'heure, ouvrage pour la saison, voyage payé. S'adresser à P. Lyall & Sons Co. Ltd. Nouvel Edifice Confederation, Ottawa. 105—2

ENSEIGNEMENT

BARBIER

APPRENEZ métier de barbier, cours gratis pour un certain nombre, position garantie. Informations: Ecole des barbiers, 930 S.-Laurent, Montréal. 109-7

COIFFURE

SALON ondulation permanente à huile, spécial $7.00. 74 Ste-Catherine Est, Lancaster 6883. E. Gaudet. 82-26

ENSEIGNEMENT PRIVE

INSTITUT STENOGRAPHIQUE DE FRANCE, 3939 S.-Denis. Mlle Irène Joly, professeur diplômé, Institut sténographique, France, Paris, membre officiel congrès internationaux, Marseille, professeur Monument National, ex-professeur Montreal Business College, Bermuda High School; Beckley School, Floride; Enseignement supérieur, sténo-dactylographie, bureau, diplôme, position. 106-5

TELEGRAPHIE, cours spécial d'été par expert, inlle quel. Jour et soir. Taux réduits. Collège Chequette, 328 Mt-Royal Est. BEl. 782. 105-2

PROFESSEUR René Savoie, I.C., L. E. B.A., B.S.A., brevets cours classique et commercial, 1448 ouest rue Sherbrooke, Uptown 4985. 82-22

HOTELS

HOTEL confort, améliorations modernes, service prompt et courtois, entière satisfaction aux voyageurs. H. Rochon, prop., Lachute Mills. 93-15

MARCHANDISES

CLAVIGRAPHE A VENDRE

MACHINE de première classe, Remington No 10 en parfaite condition et garantie pour un an, clavier français, prix $40.00. Tél. West. 9611W, J. Turcotte, 141, rue Beaudoin. 102—6

INSTRUMENTS MUSICAUX

JOLI gramophone à vendre, usagé de 6 mois. S'adresser 1159 Plessis. 84-jno

MARCHANDISES

ARTICLES DE MENAGE

A TRES bon marché, set de chambre complet et set de salle à dîner. Cherrier 2010. 104-6

ALFRED RICHARD, pale plus haut prix, meubles, tapis, granophones, 3167 Ste-Catherine Est, Clairval 3645. 103-26

ACHETONS ameublements complets; échangeons, vendons meubles, poêles, fournaises, etc. O. Vaillancourt, 1769 Amherst, Frontenac 4414. 93-26

GROSSE glacière marque Fabien, 65x 28 de profondeur, petite table de salon, poêle électrique à deux ronds. Tél. WEstmount 5266. A. Provost, 5304 Notre-Dame Ouest. 106-1

BOIS, CHARBON

SPECIALITE, rognure de planchers bois francs, 5 sacs 1.00—26 sacs $5. bois de corde et charbon. Am. 7621. 94-26

ON DEMANDE A ACHETER

ACHETONS meubles seconds, échangeons meubles neufs pour seconds. A. Turgeon, 3115 Ste-Catherine Est, Clairval 0164. 88-26

VETEMENTS

A QUI LA CHANCE ?

Paletot, chaussures d'hommes, grande pointure, vendra cause de mortalité. Aucune offre raisonnable refusée. S'adresser 1631 Amherst. 13-jno

A SACRIFICE—

Magnifique manteau "Kasha blanc", tout neuf avec manchettes de fourrure, cause, trop petit. Téléphone Lanc. 3121, Local 19, Soir, Bél. 2439M. 85-jno.

COUPONS à vendre, à sacrifice. 2239 Marchand Ave. 96-12

OCCASIONS FINANCIERES

A VENDRE

BELLE SALLE DE BILLARD —

$4000.00. $100.00 par semaine revenu net, loyer bas. Seule dans la place, clientèle assurée. Propriétaire malade. Téléphonez LA. 0224. 106-1

ARGENT A PRETER

RECONU comme étant le meilleur depuis 20 ans. Argent à prêter sur diamants, fourrures, bijouteries, vêtements, fusils et carabines, antiques, argenteries, sacs de voyage, instruments de musique, lengaines, cameras ou tout autre article de valeur. Billet donné bon pour un an. Références à aucune banque. Ross Vineberg, prêteurs sur gages, cenciés, 51 Craig Ouest. 82-25

PRETS SUR AUTOMOBILES. Des centaines de clients se prévalent de notre mode d'emprunts commode et discret, qui diffère des méthodes ordinaires entraînant de lentes procédures. Nous n'exigeons aucun endossement de patrons, amis ou parents. Service rapide et taux modérés. Petit's Ltd., 407, Immeuble Keefer. UP. 4841. Ouvert le soir. La plus ancienne maison de confiance. Montréal, Ottawa et Toronto. 89-26

COMMERCE A VENDRE

HOTEL de Touristes dans la vallée de la Matapédia. Route nationale, bonne place d'affaires, bonnes conditions. S'adresser 7374B, St-Denis, Montréal. 100—12

RESTAURANT bonbons, cigars, cigarettes avec trois appartements en arrière, vendra pour cause de maladie, s'adresser 1323 Beaudry. 105—2

STATION gazoline avec terrain 48x 132, bien aménagée, sacrifiera. Située 917 Blvd Gouin, Crescent 5544. 106—3

BON poste de commerce à vendre, poste central à 30 milles de Québec, près de la Station, avec excellente clientèle de cultivateurs, montant d'affaires $150,000 à $175,000 d'affaires par année, condition avantageuse pour acheteur sérieux. Pour détails adressez-vous à Boîte 410, 4501 S.-Laurent. 103-4

MANUFACTURIER et importateur de monuments en marbre et granit, lettrage; satisfaction garantie. T. H. Dussault, rue Principale, Montlaurier, P.Q. 86-26

HOTEL GAGNON, AMQUI—

Service de première classe, une visite est sollicitée et aussi pourra vous convenir. M. Gagnon. 103-12

RESTAURANT, entière satisfaction à notre clientèle, visite sollicitée, voyez aussi nos souvenirs indiens. Edmond Chené, Restaurateur, Oka, Qué. 106-6

PENSION

PENSIONS D'ETE

A STE-LUCE sur Mer, Hôtel des Peupliers, chambre et pension de première classe. Endroit idéal pour touristes, tennis, pêche. Prix modéré. Ferdinand Desrosiers, prop. 106-2

HOTEL confort, améliorations modernes, pour touristes et pension à la semaine, endroit de villégiature, pêche et chasse, Napoléon Boisvenue, Notre-Dame de la Salette. 86-18

JE SUIS heureux d'informer le public en général, les touristes etc., que je tiens toujours mon restaurant, salle de barbier, salle de pool, tennis, station de gazoline, réparations, etc. S'adresser Robert Ferron, St-Placide, Co. des Deux-Montagnes. 104-12

S.-HERMAS, hôtel touriste, confort moderne, Tél. No 53, chambres spacieuses. Jos Verdon, prop. Notre désir est donnons entière satisfaction à tous. Prix accommodants; bière et vin; situé grande route Nationale. Bienvenue à tous. 98-12

Services Commerciaux

REPARATIONS

CHARPENTERIE et travaux de bois de tous genres, aussi peinture. A. Palmquist, 270 rue Queen. Marquette 6664. 87-26

GARAGE S.-Hermas, ouvrage fait avec attention spéciale, soudure à l'oxygène, situé sur la route Nationale, voisin hôtel Verdon. Bienvenue à tous. J. A. Lacombe, prop. 98-12

GARAGE moderne, réparations générales, ouvrage garanti, satisfaction aux clients. Georges Rousseau, Notre-Dame du Laus, Co. Papineau. 86-26

MACHINES à coudre réparées, n'importe quelle marque, satisfaction garantie. Calumet 8779. 6246 Papineau. 86-26

MONTRES et horloges nettoyées garanties 0.75 à $1.00; ressorts de montre ou d'horloge garantis 0.75 à $1. Alfred Maisonneuve, 921 rue Rachel Est. 93-13

POUR vos réparations, balcon, escalier, menuiserie, aiguillage, fabrication clefs, rembourrage, M. A. Provencher, Amherst 1993. 82-13

PARKLAND Service Station, réparations générales distributeur local automobiles Durant, entière satisfaction et bienvenue à tous. E.-L. Pelletier, Notre-Dame de la Salette, P.-Q. 86-26

REPARATIONS de meubles, toutes sortes, ménage de 1ère classe. T. Tracey, 6327 Papineau, Calumet 2856. 98-26

TAPISSAGE, BLANCHISSAGE

A PRIX MODERES, blanchissage, tapissage, peinture intérieure et extérieure, satisfaction garantie, Clairval 6964-J. 104-26

A BAS PRIX. Absolument expert. Adressez-vous à Filteau et Blais, peintres décorateurs. Entrepreneurs généraux et réparations de tout genre. Imitation, tapissage, blanchissage, peinture intérieure et extérieure. Satisfaction garantie, travail immédiat. 4587 Delanaudière. Tél. Cherrier 4304. 103-26

REPARATIONS générales, bois, ciment, tapissage, peinture, ménage, prix modéré. J. Lauzé, 5024 Cartier, Amherst 8227. 94—26

VOUS trouverez bon plâtrier pour réparations. AMh. 1444. 92-26

Services Commerciaux

TRANSPORT

REO RAPID TRANSPORT Association Limited, camionnage de tous genres, brique, ciment, pierre. Déménagements. Aussi pique - niques. Tél. FRontenac 5500, 2304 Amherst. 86-26

Services Professionnels

DENTISTE

Dr CHOUINARD, 5103 Papineau, autrefois de France, Angleterre, dentisterie moderne, extraction sans douleur. Prix réduits. 83-26

AUX MALADES

Tél. CLairval 4254-J
YSAIE BOILY
Rebouteur
537 Moreau (près Ste-Catherine)
Montréal
86-26

Tél. FRontenac 4563
MME COUSINEAU
Produits "Fardonol"
Remèdes brevetés et enregistrés
853 Ontario Est, • Montréal
87-26

MEDECINS

DR LAPORTE, spécialiste, traite radicalement maladies peau, syphilis, blennorrag

LA VALEUR DES VENTES IMMOBILIERES DIMINUE

Le nombre des ventes a aussi baissé sensiblement au cours de la semaine.

Les ventes immobilières ont encore diminué, au cours de la semaine dernière, d'après le rapport hebdomadaire du secrétaire du "Montreal Real Estate Board". Au cours de la semaine dernière, dans la Cité de Montréal, 54 terrains vacants ont été vendus $93,381 et la vente de 66 immeubles a donné une somme de $646,055. Dans les autres cités de l'Ile, 24 immeubles ont été vendus $518,267 et 26 terrains vacants ont donné une valeur de $50,358.

Le nombre total des ventes, 170, a donné une valeur globale de $1,607,925. La semaine dernière la valeur des ventes s'élevait à $2,458,497. Ce qui fait une diminution de $1,150,572 pour cette semaine.

Voici une liste des principales ventes de la semaine:

8730, 8738 avenue Henri-Julien; 226 boulevard Crémazie. David Levine à Masotta Construction Co., Reg'd. $61,179

9117, 2143 Cartier; 1943, 1959 Visitation. The Sun Trust Co., Ltd., à Octave Archambault $0,000

9117, 2143 Cartier; 1943, 1959 Visitation. Octave Archambault à Alfred du Castel $0,000

865, 869 Stuart; 510, 520 1ère avenue. Sévère Lamothe à Jos.-Onésime Guimont $5,000

865, 875 Stuart. Armand Lamothe & al à Sévère Lamothe $8,000

883, 393, 6ème avenue; 768, 773, 2ème avenue. J.-Albert Chevrier à Diodore Lanouette $6,000

2020 avenue Union. J.-Emile Vanier à Canadian Rock Products Ltd. $5,000

6 Hudson. Raymond S. Kelsch à Fred. Thos Tooke $3,000

904, 706 McEachran. Morris Lupovich à Hector Demers $7,000

En vertu de la Loi des Liquidations
Province de Québec,
District de Montréal.
No 172

COUR SUPERIEURE

L.-P. DION, LIMITEE, corps politique et incorporé ayant sa principale place d'affaires en les cité et district de Montréal.
En liquidation.

Un ordre de liquidation a été accordé en cette affaire et une assemblée des créanciers, actionnaires et contributaires de la dite Compagnie est par les présentes convoquée pour le 10e jour de juillet 1929, à dix heures du matin dans la salle d'audience pour les affaires de faillite, au palais de justice en la Cité de Montréal, pour nommer un liquidateur définitif de la dite Compagnie.

Montréal, ce 28 juin 1929.
R.-AIME TISON,
Député-protonotaire, C.S.
106-2

AVIS SOUS LA LOI DE FAILLITE

No 193

Dans l'affaire de l'actif de:—
D. BOULE,
faisant affaires sous le nom de "Mercerie Dolbeau, à Dolbeau, Lac St-Jean
Failli.

AVIS est par les présentes donné que **D. Boule,** de Dolbeau, Lac St-Jean, a été déclaré en faillite et qu'une ordonnance de séquestre a été rendue le 27ème jour de juin, 1929, et que la Cour m'a nommé gardien des biens du débiteur jusqu'à ce que les créanciers, à leur première assemblée, aient élu un syndic pour administrer les biens du débiteur.

AVIS est aussi donné que la première assemblée des créanciers de l'actif susdit sera tenue à Montréal, le 11ème jour de Juillet, 1929 à dix heures de l'avant-midi, au bureau du séquestre officiel, Chambre 31, Palais de Justice.

Pour vous donner droit de voter à la dite assemblée il faut que la preuve de votre créance soit produite entre mes mains avant l'assemblée.

Les procurations qui doivent servir à l'assemblée doivent être déposées entre mes mains avant la dite assemblée.

Soyez aussi notifié que si vous avez une réclamation quelconque vous donnant droit de figurer à titre de créancier, la preuve de la réclamation doit être produite entre mes mains ou entre les mains du syndic qui sera nommé, dans les trente jours à compter du présent avis, parce que dès et après l'expiration de la période fixée par l'alinéa b de l'article 37 de la dite loi, le produit de l'actif du débiteur sera distribué entre les ayants droit, n'ayant égard qu'aux réclamations dont avis aura été reçu alors.

Daté à Montréal ce 27ème jour de Juin, 1929.

Gardien: VINCENT LAMARRE,
19, rue St-Jacques Est, Montréal.

Avis aux Créanciers de la Première Assemblée

LOI DES FAILLITES

AVIS est par les présentes donné
QU'ARTHUR LEBLANC,
Epicier,
faisant affaires au No. 4608 rue Saint-Dominique en la cité de Montréal a le 28e jour de juin 1929 fait une cession autorisée de ses biens pour le bénéfice de ses créanciers et que l'Honorable Jules Allard m'a nommé gardien des biens du débiteur jusqu'à ce que les créanciers à leur première assemblée aient élu un syndic pour administrer les biens du débiteur.

AVIS est aussi donné que la première assemblée des créanciers de l'actif susdit sera tenue à Montréal le 9e jour de Juillet 1929 à 10 heures de l'avant-midi, au bureau du séquestre officiel, chambre 31, Palais de Justice.

Les procurations et les réclamations qui doivent servir à l'assemblée doivent être déposées entre mes mains avant la dite assemblée.

Daté à Montréal, ce 27e jour de Juin 1929.

J. G. DUHAMEL, Gardien.
No 152 rue Notre-Dame Est,
Montréal.

Avis aux créanciers de la première assemblée

LOI DES FAILLITES

AVIS est par les présentes donné que
ADELARD D. TRUDEAU,
boucher,
faisant affaires au No 900 rue Beaubien, en la Cité de Montréal, a le 25e jour de juin 1929 fait une cession autorisée de ses biens pour le bénéfice de ses créanciers et que l'Honorable Jules Allard m'a nommé gardien des biens du débiteur jusqu'à ce que les créanciers à leur première assemblée aient élu un syndic pour administrer les biens du débiteur.

AVIS est aussi donné que la première assemblée des créanciers de l'actif susdit sera tenue à Montréal le 9e jour de Juillet 1929 à 10 heures de l'avant-midi, au bureau du séquestre officiel, chambre 31, Palais de Justice.

Les procurations et les réclamations qui doivent servir à l'assemblée doivent être déposées entre mes mains avant la dite assemblée.

Daté à Montréal, ce 27e jour de Juin 1929.

J. G DUHAMEL, Gardien.
No 152 rue Notre-Dame Est,
Montréal.

LES PIONNIERS DANS L'HISTOIRE DU TELEPHONE AU CANADA

Un groupe de six employés des Compganies de téléphone, au Canada, qui ont à eux tous, un actif de 240 années de travail pour ces importantes Compagnies d'utilités publiques. On remarque de gauche à droite: MM. L.-B. McFarlane, (52 ans); J.-E. Macpherson, (37 ans); Mlle Hughes, Québec, (40 ans); Mlle Stewart, Toronto, (28 ans); Mlle Carroll, Québec, (39 ans); et M. A. T. Smith, Toronto (50 ans). M. J.-T. Macpherson a souhaité la bienvenue aux visiteurs.

NOUVELLES DIVERSES DE TROIS-RIVIERES

La Saint-Jean-Baptiste. — Une école d'aviation. — Elections au Cap-de-la-Madeleine.

TROIS-RIVIERES, 28. (Du correspondant de la "Patrie". — Notre fête nationale a été célébrée avec un éclat inaccoutumé. Cette célébration marquait le premier effort de notre société Saint-Jean-Baptiste reconstituée. La fête s'ouvrit le dimanche soir par une manifestation religieuse à la cathédrale et un éloquent sermon de M. l'abbé Lionel Groulx sur les conditions de survivance de notre race. Sa Grandeur Monseigneur F.-X. Cloutier assistait au trône accompagné de Monseigneur J.-E. Paquin et de M. l'abbé D. Grimard. Au premier rang de l'assistance se trouvaient les membres du comité de la société Saint-Jean Baptiste.

Dix mille personnes ont été témoins de la procession des chars allégoriques. Après l'exécution d'un beau programme d'amusements au terrain de l'exposition, dans l'après-midi, il y eut le soir une manifestation patriotique au terrain du séminaire Saint-Joseph. Sous la direction de M. l'abbé J.-G. Turcotte, un programme de chants canadiens fut rendu par une nombreuse chorale. M. G.-H. Robichon présida cette manifestation pendant laquelle des discours furent prononcés par MM. L.-D. Durand, avocat, Armand Lavergne et Adélard Provencher.

La manifestation se clôtura par un feu d'artifice très bien réussi.

—Le sanctuaire du Cap-de-la-Madeleine commence la saison de ses pèlerinages. Il a été visité par les citoyens de Louiseville, sous la direction de M. le chanoine L.-A. Dusablon. Un sermon de circonstance fut prononcé par le Révérend Père Joyal, O.M.I. Après la procession dans le parc du Sanctuaire, il y eut une consécration à la Vierge de toute la paroisse de Louiseville.

—Trois-Rivières aura tout probablement avant peu une école d'aviation, a déclaré le docteur Louis Cuisinier. Il viendra prochainement visiter Trois-Rivières et donnera une conférence sur l'aviation. S'il se trouve ici suffisamment de jeunes anxieux de suivre des cours d'aviation, le docteur Cuisinier ouvrira son école.

—Avant deux ou trois ans, il se vendra un avion pour particuliers à aussi bas prix que les autos d'aujourd'hui et offrant à tous un maximum de sécurité. L'avion est la voiture de demain, et les récentes découvertes permettent de dire qu'il deviendra aussi populaire que l'automobile. "Voilà ce que déclarait en substance le docteur Louis Cuisinier, devant le Rotary Club de notre ville, au cours d'une causerie sur les possibilités de l'aviation.

—Le maire Donat Paquin du Cap-de-la-Madeleine sollicitera un renouvellement de son mandat aux élections de juillet prochain. Il a acquiescé à la demande de ses amis de ne pas prendre sa retraite. Les amis de l'échevin Edmond Gauthier, dans le quartier No 4, ont décidé de le mettre en nomination. L'échevin Lucien Massicotte se présentera de nouveau dans le quartier No. 2. La lutte promet d'être très vive car le groupe qui a combattu les règlements d'emprunts défaits par les contribuables-propriétaires aura des candidats dans tous les quartiers et aussi à la mairie. M. J.-A. Nadeau sera le candidat de ce groupe pour la mairie.

AUCUN HOMME ou femme ne devrait marcher avec difficulté, à cause des cors, lorsqu'ils ont à leur portée, un soulagement aussi certain que l'Extracteur de Cor Holloway. (40)

AVIS LEGAUX

Province de Québec — District de Montréal — Cour de Circuit — No 4724. R. Poirier, demandeur, vs J. L. Bruiotte, défendeur.

Le 8e jour de juillet 1929, à 2 heures de l'après-midi au domicile du dit défendeur au No 6989 rue Garnier, en la cité de Montréal, seront vendus par autorité de justice les biens et effets du dit défendeur saisis en cette cause consistant en meubles de ménage, etc.
Conditions: argent comptant
J. A. LAUZON, H.C.S.
Montréal, 29 juin 1929.

Province de Québec — District de Montréal — Cour de Circuit — No 19446. N. Friedman, demandeur, vs E. J. Carrick, défendeur.

Le 9e jour de juillet 1929 à 1 heure de l'après-midi au domicile du dit défendeur au No 240 rue Percival, en la cité de Montréal, seront vendus par autorité de justice les biens et effets du dit défendeur, saisis en cette cause, consistant en meubles de ménage, etc.
Conditions: argent comptant.
J. A. LAUZON, H.C.S.
Montréal, 29 juin 1929.

Province de Québec — District de Montréal — Cour de Circuit — No 10667. Ed. Archambeault, Enrg., demandeur, vs Dame Jos. Insenga et vir, défendeurs.

Le 8e jour de juillet 1929 à 11 heures de l'avant-midi au domicile du dit défendeur, au No 297 rue Mogkland, en la cité de Montréal, seront vendus par autorité de justice les biens et effets de la dite défenderesse, saisis en cette cause consistant en un piano, meubles des ménage, etc.
Conditions: argent comptant.
Ed. DESROCHES, H.C.S.
Montréal, 29 juin 1929.

Province de Québec — District de Montréal — Cour Supérieure — No 46845. D. Labelle, demandeur, vs P. Morgan, défendeur.

Le 8e jour de juillet 1929, à 11 heures de l'avant-midi au domicile du dit défendeur au No 5628 rue St-Dominique, en la cité de Montréal, seront vendus par autorité de justice les biens et effets du dit défendeur saisis en cette cause consistant en un set de chesterfield, meubles de menage, etc.
Conditions: argent comptant.
H. MAYRAND, H.C.S.
Montréal, 29 juin 1929.

En vertu de la Loi des Liquidations.
Province de Québec,
District de Montréal,
No 170

COUR SUPERIEURE

LA COMPAGNIE D'IMPRIMERIE ET DE REGLAGE DE MONTREAL, LIMITEE, corps politique et incorporé ayant sa principale place d'affaires en les cité et district de Montréal.
En liquidation.

Un ordre de liquidation a été accordé en cette affaire et une assemblée des créanciers, actionnaires et contributaires de la dite Compagnie est par les présentes convoquée pour le 11e jour de juillet 1929, à dix heures du matin dans la salle d'audience pour les affaires de faillite au palais de justice en la Cité de Montréal, pour nommer un liquidateur définitif de la dite compagnie.

Montréal, 28e jour de juin 1929.
R.-AIME TISON,
Député-protonotaire, C.S.
106-2

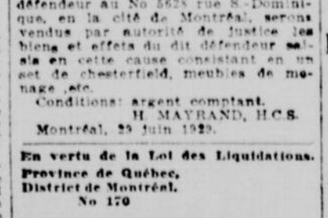

INVENTIONS
Protégées en tous pays
Demandez le Manuel traitant des Brevets, Marques de commerce, etc.
MARION & MARION
Ingénieurs-Conseils en Propriété Industrielle
1260, rue Université, Montréal

NOUVELLES DIVERSES DE SAINT-JEROME

Pique-nique des Chevaliers de Colomb. — Distribution des coupes de bowling.

SAINT-JEROME, 28. (Du corr. de la "Patrie"). — Dimanche prochain doit avoir lieu le pique-nique des Chevaliers de Colomb de Saint-Jérôme à Saint-Placide sur le lac des Deux-Montagnes. Dans l'après-midi, les excursionnistes se rendront au monument Dollard à Carillon.

—M. L. Nantel, maire de la ville, MM. C. Simard, J. Lebeau, F.-X. Moreau, A. Lebeau, O. Aubry, échevins, sont allés faire le voyage de l'Union des municipalités.

—M. L. Laflamme, entrepreneur de Montréal, a obtenu le contrat pour la construction du pont sur la rue Castonguay et la station de feu et police sur la rue Saint-Georges.

—Vendredi soir prochain doit avoir lieu à la salle Maurice une soirée organisée par M. J. Saint-Vincent, pour la distribution des coupes de Bowling gagnées durant la dernière saison.

—Mlles S. Castonguay et F. Séguin, viennent de terminer leurs études et sont maintenant dans leur leur famille.

LES FUNERAILLES DU NOTAIRE J.-R. LEROUX

La cérémonie réunit une foule imposante en l'église Saint-Viateur.

Les funérailles du notaire J.-René Leroux, ont eu lieu récemment en l'église Saint-Viateur d'Outremont, au milieu de nombreux parents et amis. La dépouille mortelle, précédée d'un landeau de fleurs partit de la demeure du défunt, 32 rue Rockalde, pour se rendre à l'église paroissiale.

La levée du corps fut faite par Monseigneur J. Dorais, P.A., vicaire général, de Valleyfield. Le service fut chanté par le révérend Père Legault, o.m.i., assisté de MM. les abbés Emile Moreau et L.-P. Breton, comme diacre et sous-diacre.

Au choeur on remarquait: le révérend Père Charles Prevost, p.s.s., MM. les abbés W. Charbonneau, P. Boulé, Jean Demers, J.-B. Vinette et Aurèle Allard; le révérend Père Edmond Belcourt, p.s.s.; MM. les abbés Bernard Barrette, Charles Masson, Arthur Bastien et Emilien Frenette; le chanoine Rémillard; le révérend Père Edgar Colclough, s.j.; le révérend Père Simon Perreault, c.s.v.; le révérend Père Adélard Dugré, s.j.; le révérend Père P. Quesnel, c.s.v.; MM. les abbés S. Sylvestre, Jules Colloza, Léon Dimberton, Horace Bellerose; les révérends Pères J.-A. Roy, c.s.v.; Antoine Roy, p.s.s.; J. Laramée, s.j., J.-A. Plamondon, s.j.; L.-O. Jalbert, c.s.v.; MM. les abbés G.-V. Terrien et F.-X. Archambault.

La chorale, sous la direction de M. Adrien Goulet, rendit la messe de Yon et Gounod. Les solistes étaient: MM. Paul Valade, Joseph Audette, le docteur L. Verscheiden, Jean Goulet et Arthur Pruneau.

Conduisaient le deuil: les fils du défunt: MM. Lionel, Fernand, Marc, Lucien, Jules-Claude, Florian et Aimé Leroux; ses frères, MM. Edouard, Ulric, Joseph et Gonzague Leroux; ses beaux-frères, M. Ovila Leroux, Isaie Bissonnette, Achille Leroux, Ernest Julien, Ernest Gosselin et Maurice Gosselin; ses neveux, MM. Roland, Georges, Gaston et Henri Leroux, Eugène Bissonnette et Laurent Gosselin.

On remarquait dans le cortège: MM. G. Meyrand, A. Chevrier, E. Biron, secrétaire de la Chambre des Notaires; Camille Paquet, R.-H. Beaulieu, Roger Biron, D. Pelletier, H. Schetagne, Roch Bergeron, Paul Blondin, Achille Gaulin, Rémi Germain, R. Faribault, J.-L. Saint-Jacques, Louis Robillard, J.-C. Lamothe, le juge J.-B. Archambault, le docteur J.-P. Roux, Joseph Morin, le juge Fabre Surveyer, Fabre Surveyer, fils; le docteur O.-H. Letourneau, le juge Séverin Letourneau, C.-A. Lavimodière, J.-B. Bissonnette, André Fauteux, C.-E. Gravel, Félix Boulais, le juge Wilfrid Bessette, F.-S. McKay, Francis McKay, Eugène Godin, J.-O. Larose, Arthur Laramée, J.-L.-P. Lacasse, C.-E. Gagnon, M.-H. Gagnon, Raoul Labelle, Normand Bélanger, G.-W. Jalbert, J.-E. Prieur, D.-L. Desbois, J.-A. Bibaud, Philippe Desbois, R.-H. Beaulieu, Camille Paquette, J. W. Levesque, R. Lavallée, I. Charbonneau, Eugène Leroux, J. E. Bissonnette, Jacques Boileau, Henri Vest, J. A. Clavelle, J. A. Hamelin, J. E. Lebeau, E. Aymond, W. Labonté, L. E. Gauthier, Arthur Gagné, Henri Valade, J. D. Normandeau, Ovide Lalonde, J. M. Vermet, A. Julien, Z. Filion, J. E. Julien, C. McKercher, S. Pilon, L. Gaulin, J. O. Kely, Joseph Moquin, Omer Héroux, Léon Beauchamps, O. Coté, J. Saint-Amand, A. Leblanc, G. Leblanc, Damien Boileau, Adrien Boileau, J. O. Menard, J. H. Bédard, le docteur P. Paquet, J. B. Bérard, Alfred Cinq-Mars, Papineau Mathieu, Tancrède Jodoin, Gustave Beaudoin, Jean Beaudoin, F. Décary, Georges Goujon, O. Mathieu, R. Noiseux, L. Rioux, Gérard Lemire, André Demers, Jean Dugart, J. J. Nault, H. Girardin, N. David, Marcel Prévost, Marcel Pigeon, Emile Girardin, J. Nolin, J. Descary, A. de Grâsse, J. Lalonde, Paul Lapointe, Yves Levesque, Gérard le Pailleur, A. Chermont, A. Chenevert, B. Monjon, Wilfrid Surprenant, O. Constantineau, Arthur Vaillancourt, Pierre Vaillancourt, Guy Constantineau, A. Constantineau, O. Archambeault, Emile Blain, A. Savignac, Maurice Parent, Henri Rodrigue, G. Léonard, J. L. Couttée, H. Massue, Z. Bolduc, Maurice Désy, Lucien Bolduc, L.-D. Clément, Albert Labrèche, Joseph Boileau, J. C. Glasson, Charles Viau, Paul Viau, S. Samson, du Groupe Pie X, J. C. Martineau, R. E. Handfield, Wilfrid Damphousse, R. Asselin, C. E. Grimmn, J. S. U. Dupras, G. Coûtu, L. J. Deland, L. J. E. Brais, R. Holland, H. Albright, E. Valade, O. Séguin, J. A. Savignac, J. L. Clément, J. G. Magnan, L. A. Gosselin, J. E. W. Bissonnette, Georges Paquet, R. T. Beaudoin, Israel Dupré, L. Gaulin, E. Couvrette, J. Alfred Bernier, J. V. Desauniers, Guy Desauniers, Jean Charest, Joseph Bourassa, André Glasson, Aimée Glasson, Marcel Gosselin, D. Dumfries, N. Wall, Napoléon Denis, G. Meloche, J. H. Meloche et plusieurs autres.

A VOL D'OISEAU AU PAYS NORD-AFRICAIN

La Compagnie Générale Transatlantique prépare une excursion dans un pays nouveau.

Ceux qui ont le goût des voyages lointains ne savent plus de quel côté se diriger pour voir des lieux, des personnes, des paysages entièrement nouveaux qui leur procurent vraiment la sensation de l'atmosphère exotique des pays étrangers.

Ce problème qui a préoccupé de nombreuses compagnies de transport semble avoir été résolu par la Compagnie Générale Transatlantique qui offre au public de lui faire voir un pays entièrement neuf, un pays encore inconnu des touristes. La croisière à travers le Nord-Africain est certainement une des plus intéressante que l'on puisse entreprendre.

C'est du moins l'impression qu'en ont gardée les invités que les agents de la Compagnie Générale Transatlantique avaient réunis hier soir à l'hôtel Queen pour leur faire faire au moyen de projections lumineuses l'intéressant voyage à travers le continent nord-africain.

M. W. Van Zyverden, assistant gérant-général de la Compagnie Général Transatlantique, accompagna ses projections lumineuses de détails intéressants sur les différentes parties du continent Nord-Africain.

La réunion avait été organisée par M. Antonio Labelle, chef du service des passagers.

On remarquait en outre: M. J.-A. Trudeau, agent-général, M. Stuart S. Tait, représentant du trafic des voyageurs, tous de la Compagnie Générale Transatlantique et un groupe d'invités.

En même temps que nous entendions évoquer les souvenirs historiques des villes africaines, nous voyions défiler devant nos yeux, les splendeurs nouvelles de ces contrées inconnues: d'abord Gibraltar et son rocher gigantesque, Alger, la blanche et son aspect si joli vu de la mer, la Casbah et ses quartiers pauvres, les somptuosités du palais du gouverneur, Tunis et ses miracles, Blida, La Koubba. Puis nous revenons sur les bords de la Méditerranée; nous voyons Naples et ses superbes églises, Monte Carlo, ses promenades magnifiques, Nice, Cannes, et ses fleurs si belles, ses jardins incomparables, enfin Marseille et l'activité de son port. De nouveau, c'est la traversée et nous voici de retour à New-York et à Montréal.

ON A DECOUVERT LA CELLULE DE CHOPIN

On y installera un petit musée Chopin le 30 juin.

PARIS, 29.—M. Edouard Ganche, président de la Société Frédéric Chopin, put l'an passé identifier, à Majorque, dans la célèbre Chartreuse de Valldemosa, la cellule habitée par Chopin, grâce à un dessin de Maurice Sand.

Désirant rappeler d'une façon durable le séjour du grand artiste dans sa retraite majorquine, M. Ganche put s'assurer le concours de plusieurs personnalités espagnoles, et il sera bientôt possible d'apposer à l'entrée de la Chartreuse une plaque en marbre commémorative, ainsi que l'inaugurer un petit musée Frédéric-Chopin: ces deux cérémonies auront lieu le 30 juin.

LA PENSEE ET L'ART FRANCAIS ET LES E.-U.

Une série de bourses augmentée pour ces étudiants à Paris.

PARIS, 29.—La Fondation américaine pour la Pensée et l'Art français, distribuera dans le courant de l'été 1930, comme par le passé, ses 14 bourses; trois pour la littérature, deux pour la peinture, deux pour la sculpture, une pour la gravure, cinq pour les arts décoratifs, y compris l'architecture, une pour la musique.

Chacune de ces bourses s'élève à 12,000 francs, payables en deux ans, à raison de 6,000 francs par an.

Pour traverser cette période difficile, la présidence a provisoirement augmenté chaque bourse de 8,000 francs, ce qui porte effectivement chacune d'elles à 20,000 francs.

Le comité tient à préciser que la Fondation distribue des bourses (non des prix), ces bourses ne visant pas à récompenser une oeuvre particulière ou un ensemble réalisé, mais aider de jeunes talents à tenir leurs promesses d'oeuvres.

CONCOURS D'ELEGANCE ORGANISE PAR FEMINA

Le prix ira à la plus belle dame conduisant la plus belle voiture.

PARIS, 29. — Le vendredi 28 juin, à 10 heures du matin, aura lieu au Bois de Boulogne le concours d'élégance en automobile organisé chaque année par "Femina" et par l'"Intransigeant".

Les plus belles voitures, conduites par les femmes les plus élégantes, défileront au restaurant de la Cascade devant un jury qui réunira des personnalités bien parisiennes, sous la présidence de M. André de Fouquières. L'examen portera sur l'ensemble créé par la beauté de la carrosserie et l'harmonie de la robe de la conductrice.

TEINTURIERS-DÉGRAISSEURS

Le public exigeant
adopte chaque jour, de plus en plus nombreux, notre service se rendant compte que la qualité de notre travail représente ce que l'on peut obtenir de mieux. Soumettez-nous tous et chacun de vos problèmes.

TOILET LAUNDRIES
WI. 5121*

Pour célébrer la fabrication

d'un MILLION de FRIGIDAIRES

Nous annonçons

le Frigidaire tout en porcelaine au plus bas prix jamais offert

Le Frigidaire est muni du "RÉGULATEUR DU FROID"

CHAQUE département des fabriques du Frigidaire marchant au maximum de sa capacité, ayant des commandes plus importantes que jamais dans l'histoire de son commerce, la production du Frigidaire a dépassé la marque d'un million.

Ce sont là les raisons bien définies de ce record étonnant—pour lesquelles il y a plus de Frigidaires en usage que n'importe quelle autre marque de réfrigérateurs électriques combinés.

Beauté, pouvoir, commodité

Le Frigidaire a un surplus de pouvoir faisant face à toutes les exigences durant les temps les plus chauds, et opérant quand même et toujours économiquement.

Tous les cabinets domestiques du Frigidaire sont d'une belle conception — finis en émail de porcelaine ou en Duco — propres et faciles à garder propres. Le mécanisme est complètement enfermé et incroyablement silencieux. Les rayons alimentaires sont élevés et n'obligent pas à se baisser.

Le fameux "Régulateur du Froid"

En plus du régulateur réglementaire de la température qui maintient automatiquement dans le compartiment alimentaire une température idéale, le Frigidaire est muni du fameux "Régulateur du Froid" qui active la congélation des cubes de glace et rend possibles des douzaines de nouveaux desserts et de nouvelles salades.

Le Nouveau AP-4 vous donne à bon marché ces avantages du Frigidaire

A l'occasion de l'atteinte de la marque d'un million, le Frigidaire offre un nouveau cabinet tout en porcelaine et au plus bas prix dans l'histoire du Frigidaire. Ce beau modèle (AP-4) a 8 pieds carrés d'espace de rayons. Il a toutes les caractéristiques essentielles du Frigidaire—y compris le "Régulateur du Froid". Il peut être placé partout—la fiche de contact pouvant en être introduite dans n'importe quelle prise de courant commode.

Venez dès maintenant

Voyez dans nos salles d'étalage les derniers modèles du Frigidaire. Remarquez la valeur extraordinaire rendue possible par la quantité de production. Etudiez les conditions de paiement faciles de la General Motors.

FRIGIDAIRE SALES CORPORATION
966, rue Sainte-Catherine ouest — Montréal
"VENTES ET SERVICE A TRENTE ENDROITS DANS QUEBEC"

GOULET & BELANGER, Québec
J. L. ROUSSEAU, Trois-Rivières
WIGGETT ELEC. CO. LTD., Sherbrooke
COMPAGNIES DE DISTRIBUTION de la Shawinigan Power
J. A. LANDREVILLE, Joliette.

"Il n'y a qu'un Frigidaire, et il est fabriqué par la General Motors

N.-Y. FERME ET MONTREAL PEU ACTIF.—ARGENT A 10%.—DOM. BRIDGE A 108.—HYDRO-ELEC. A 42¾

POTINS DE LA RUE

La tenue de New-York, en dépit du taux de l'argent et de l'augmentation des crédits bancaires, a quelque chose d'impressionnant. On veut y voir le signe d'un nouveau déploiement. Il s'esquisse déjà. Ailleurs, par l'avance sensationnelle des titres d'utilité publique. Il n'y a pas de limites, à vrai dire. Au progrès de ces diverses compagnies qui desservent des agglomérations immenses et de plus en plus exigeantes. Le luxe et le confort s'installent partout. L'usage du gaz et de l'électricité se répand et devient de plus en plus varié. Il en va de même dans l'industrie où l'énergie doit être découpée pour le suffire à des besognes colossales, lancées à une rapidité fantastique. Il y a encore des déplacements qui se multiplient, dans l'âge étourdissant où nous vivons. Et il serait difficile d'imaginer le monde autrement que comme un immense maelstrom où tourneat, pêle-mêle, en se bousculant ou en se croisant, des millions et des millions d'humains. Ce mouvement perpétuel est activé par la machine elle-même par l'énergie électrique.

Il reste les moyens de communication, de plus en plus étendus et de plus en plus rapides. Et ce sont toujours là ce qu'on appelle les utilités publiques. Sa clientèle augmentant sans cesse, les profits augmentent d'autant.

Il est étonnant, cependant, que les titres canadiens ne suivent pas l'élan de ceux de New-York. Les mêmes raisons devraient valoir ici. Mais les valeurs d'utilité publique, après un semblant d'avance, restent pratiquement stationnaires. Le seul titre à bouger hier fut Power Corporation, et l'on sait que ce fut surtout pour des raisons extrinsèques.

L'étonnement paraît encore plus justifié au sujet de Brazilian. Cette compagnie a une position stratégique sans pareille. Elle opère dans un pays aux possibilités inouïes, et dont la population compte actuellement 36 millions. Elle dépend pratiquement tous les monopoles, dans la région qu'elle dessert. Les difficultés dont on parle, notamment au sujet du café, ne semblerait pas peser beaucoup contre les profits constamment maintenus, depuis 18 mois, et qui vont sans cesse en augmentant.

Il faut y voir, plutôt, un manque de confiance. Tandis que les américains, eux, croient aventureusement à l'avenir de leurs entreprises et surtout en convainquent les autres. Il y aurait une belle publicité à faire autour de Brazilian. Les meilleurs financiers ne savent pas toujours faire valoir les faits.

La fusion éventuelle de Curtiss et de Wright sera de la plus haute importance dans le domaine de l'aviation. Ceux des deux grandes compagnies prendraient du coup, la position dominante en Amérique.

Et, comme dans le domaine de l'automobile, ce n'est pas loin d'être la position dominante dans le monde.

La question économique la plus actuelle, peut-être, est celle des assurances sociales.

Elle domine en Europe, à l'heure présente. Elle n'est pas absente de la politique en Angleterre et en France, et retient l'attention de tous les économistes. Elle s'impose aussi chez nous, sous des noms différents. Il est donc intéressant de voir ce qu'a fait, dans ce domaine, un pays dont l'organisation sociale est sans égale. Il s'agit de l'Allemagne.

Dans le domaine des assurances sociales, l'Allemagne a été la première à s'engager à fond, et elle s'est engagée plus à fond que toutes les autres nations. Entre 1883 et 1911, elle a édifié un monument considérable, qui porte la marque de son premier architecte, Bismarck. Le message impérial du 7 novembre 1881, qui annonçait la fondation des assurances sociales, disait expressément que le but principal de cette fondation était le combattre les progrès alarmants du socialisme. En opposition avec le programme socialiste, qui visait à rendre l'ouvrier plus misérable pour mieux l'inciter à se révolter, Bismarck voyait dans l'assurance un moyen de diminuer la misère et un instrument de conservation sociale.

Lorsqu'en novembre 1918 l'Empire s'écroula et que le pouvoir tint aux mains des socialistes, l'assurance sociale fut menacée par la fraction avancée du parti qui, ayant combattue avant la guerre, était logique en demandant sa disparition. Mais en ce domaine, comme en beaucoup d'autres, ce fut la fraction modérée, ceux que le pouvoir avait singulièrement transformés et assagis, dont l'opinion prévalut.

Non seulement les assurances sociales furent maintenues, plaées sous l'égide de la constitution, mais on les a étendues: leurs services ont été accrus, le nombre de leurs affiliés a été augmenté, leur budget est aujourd'hui sensiblement plus élevé qu'il ne l'était avant la guerre. Quelques chiffres suffiront pour se rendre compte de la situation des assurances sociales en Allemagne. Ils sont exprimés en marks-or, et, pour comparer leur valeur d'avant et d'après-guerre, il n'y a pas à tenir compte d'autre dépréciation que celle de l'or.

L'assurance maladie s'applique obligatoirement à tous les ouvriers et employés dont le salaire annuel ne dépasse pas 2,700 marks. Le nombre des affiliés qui s'élevait à 14,610,000 en 1914, est passé à 17,571,000 en 1924. Les cotisations, qui étaient en 1914, de 522 millions de marks, soit 33 marks 1-2 par assuré, se sont élevées à 979 millions de marks, soit 56 marks par assuré, en 1924.

L'assurance contre les accidents du travail englobe 780,000 entreprises industrielles avec 9,400,000 ouvriers; et 4,500,000 exploitations agricoles avec 14 millions d'ouvrier et de petits exploitants. A ces chiffres s'ajoutent 900,000 ouvriers des services d'Etats, de provinces et de communes. Ses charges ont atteint, en 1924, le chiffre de 150 millions de mks-or.

L'assurance invalidité s'applique à une population globale de 16 à 17 millions d'assurés. Le nombre des bénéficiaires s'est considérablement accru depuis 1914, d'une part par le jeu normal de l'institution d'autre part en raison de l'admission des veuves et des orphelins de guerre. Il y a 1,600,000 pensionnés en 1924, contre 1,030,000 en 1913, 200,000 veuves au lieu de 12,000, 1,300,000 orphelins contre 40,000. La dépense est, pour 1925, de près de 700 millions de mks-or, contre 400 millions en 1913.

L'assurance des employés s'applique à environ 2 millions d'assurés. Le nombre des bénéficaires est de 65,000, et doit, suivant les prévisions, s'élever rapidement pendant les années qui vont suivre, à mesure que l'on approchera de son plein fonctionnement. Les cotisations pour l'année 1925 s'élèvent à 160 millions de mks.

L'assurance spéciale des mineurs, qui se distingue de l'assurance sociale ordinaire par de plus larges prestations et par l'admission à la retraite à un âge moins avancé, groupe 700,000 travailleurs et a, à sa charge, 220,00 pensionnés. Les recettes des caisses minières ont atteint pour 1924 près de 240 millions de marks.

Au total, l'Allemagne consacre, à l'assurance sociale, une somme annuelle de deux milliards et demi de mks-or.

FORTE EMISSION DU PACIFIQUE CANADIEN

$30,000,000 de certificats-or, de trust de matériel, à 99 1-2 et l'intérêt.

Un syndicat ayant à sa tête The National City Company, Limited et se composant de The Guaranty Company de New-York, de la Banque de Montréal, de la Banque Royale du Canada, de Wood Gundy and Company, Limited et de Dom. Securities Corporation, Limited offre une nouvelle émission de $30,000,000 de certificats-or de trust de matériel du chemin de fer Pacifique Canadien et supportant 5 p.c. Ces certificats sont offerts à 99 1-2 et l'intérêt, fonds de New-York et ils seront émis d'après le plan Philadelphia.

Ces certificats seront datés du 1er juillet 1929, et expireront le 1er juillet 1944. Ils ne seront pas échangeables avant rachat, mais selon le plan d'émission de ces certificats de trust de matériel, pourvoit à ce que un montant équivalant à 5% du principal, soit payé annuellement au fidéi-commissaire à partir du 1er juillet 1930.

BAISSE DES PROFITS DU C. P. R. DURANT MAI

Ils se chiffrent à $2,529,-758, comparé à $3,055,-718 durant le même mois en 1928.

Les recettes nettes du Pacifique Canadien pour le mois de mai se sont chiffrées à $2,529,758 comparé à $3,055,718 durant le mois correspondant en 1928 soit une diminution de $525,960. Les recettes brutes pour ce mois comparé avec celles du mois correspondant l'an dernier, accusent une augmentation de $124,377, mais d'un autre côté les dépenses accusent une augmentation de $650,337 durant le mois de mai de cette année.

Pour les 5 premiers mois de cette année, les profits nets se chiffrent à $11,262,395 comparé à $11,774,113 durant la période correspondante de l'an dernier.

Voici un tableau des recettes brutes et nettes durant les années 1929 et 1928.

Mai	$17,932,355	$2,529,758
Avril	17,529,222	2,190,564
Mars	17,574,45	2,956,276
Février	14,426,215	1,591,972
Janvier	15,465,599	1,993,932
1928		
Décembre	21,052,857	3,186,772
Novembre	21,353,904	3,350,129
Octobre	20,661,121	3,160,107
Septembre	21,271,229	4,248,256
Août	19,566,816	4,170,753
Juillet	17,943,111	3,430,007
Juin	17,588,518	2,877,184
Mai	17,837,374	3,055,717
Avril	16,296,161	2,401,323
Mars	17,047,501	3,423,206
Février	14,070,891	2,602,065
Janvier	15,253,785	1,978,656

Mouvements irréguliers des prix sur le marché à Toronto

(De notre EXTRA d'hier)

TORONTO, 28. — L'affermissement des prix commencé hier sur le marché des mines de cette ville semblait vouloir s'arrêter aujourd'hui, si l'on en juge par la tenue des prix. L'on attribua le ton du marché d'aujourd'hui à la perspective du long congé du 29 juin au 2 juillet. Les activités étaient peu nombreuses et les mouvements des prix étaient irréguliers. Plusieurs stocks souffrirent même de nombreuses liquidations.

Bien que certaines rumeurs circulent au sujet d'une explosion et d'un feu aux mines Noranda, ce stock se comportait quand même très bien et était encore en grande demande. Il cotait ce midi $8.00 soit une hausse de 25 cts, durant le cours de la matinée il toucha même 58.75. McIntyre grimpait de 75 cts à 16.00, Teck Hughes s'avançait de 5 cts à 8.55. Sherritt-Gordon et Sudbury Basin à 7.20 et 9.20 étaient fermes. Amulet s'avançait de 2 cts à 1.32. Ajax Oil souffrait de liquidation et baissait de 5 cts à 1.85. Newnec souffrit de la pression des ventes au début, puis s'affermit ensuite. Dome Mines perdait 10 pts à 8.50. Abana reculait aussi de 10 pts à 1.76. Nickel cotait 52.60.

Affermissement des prix du blé à Chicago

CHICAGO, 29. — Les prix s'affermissent dans le marché du blé de cette ville hier après un début irrégulier à la nouvelle que les estimés de la récolte du canada accusaient une diminution de [illegible] de boisseaux, cette année.

Des rapports annonçant l'absence de pluie bien continuèrent aussi à faire monter les prix.

Les prix du blé clôturèrent ainsi: juillet, 1.13 1-8 à 3-4; septembre, 1.15 3-8 à 7-8; décembre, 1.23 7-8 à 1.24 1-8.

NOTES BREVES

1,049 voitures automobiles représentant une valeur de $553,-356 furent exportées du Canada en Nouvelle-Zélande durant le mois de mai de cette année. L'Argentine vint en deuxième lieu avec un total de 870 voitures d'une valeur de $483,103.

• • •

Le total des importations d'oeufs au Canada durant les douze mois se terminant à la fin de mai se chiffre à 1,121,989 douzaines, représentant une valeur de $390,-652, comparé à 1,020,392 douzaines d'une valeur de $482,359 durant l'année précédente.

• • •

La nouvelle taxe fédérale sur les échanges d'actions de 50 cts et moins, est de 1-10 de cent par action et de 1-4 de cent par action pour celles de 50 cts à $1.00. La taxe sur les actions se vendant de 1.00 à 3.00 est de 1 centin.

• • •

1,598,250 têtes de bétail ont été tuées durant les 5 premiers mois de cette année, comparé à 1,726,-992 durant la même période en 1928.

• • •

Les prix accusèrent des hausses de 2 à 15 pts sur le marché de coton de New-York durant la séance d'hier.

• • •

2,653 boîtes de beurre furent reçues sur nos marchés hier, comparé à 2,305 boîtes le même jour la semaine dernière et à 5,813 boîtes le jour correspondant l'an dernier.

• • •

Les expéditions de blé de l'Argentine pour cette semaine se chiffrèrent à 6,022,000 boisseaux, comparé à 4,808,000 boisseaux la semaine dernière.

• • •

Le total des envois d'or de l'Angleterre durant cette semaine se chiffra à $31,000,000. La majeure partie de ces envois prit le chemin de Berlin et de New-York.

L'exportation des chaussures du Canada augmente

Les importations de chaussures au Canada durant le mois de mai, se chiffrèrent à $270,805, comparé à $250,829 durant le mois précédent. Les exportations au contraire accusèrent une augmentation et elles s'élevèrent à $77,079 comparé à $33,565 durant le mois d'avril.

Nommé président

M. E. W. BEATTY, qui vient d'être nommé président de The Northern Alberta Railways Company.

BELLES PERSPECTIVES POUR MOUNTAIN BOY

Le premier envoi donne $542.61 par tonnes. Plusieurs offres sont refusées.

On annonce aujourd'hui que la somme de $1930.59 fut reçue du raffineur de la American Mining & Smelting Company de Tacoma, pour environ 3½ tonnes du premier envoi de minerai des claims de la Mountain Boy Mining Co. Ltd. Ce envoi consiste en minerai dynamité du filon principal localité en septembre dernier, lequel a été relevé sur une longueur de 1300 pieds par près de 6 pieds de largeur et les données de différentes sections ont occasionné un grand émoi, dû principalement à leur richesse et formation géologique.

Cette découverte fut faite par "Pop" Stewart, fut d'abord sous option au nom de sir Donald Mann qui décida d'y conduire une ligne de chemin de fer. Advenant la guerre, Sir Donald Mann crut devoir abandonner son option, qu'il tenta de renouveler plus tard, ce à quoi Stewart se refusa, et ce n'est qu'en 1928 que Stewart, accompagné de Monsieur Tolin, directeur de la compagnie actuelle réussit à obtenir une option sur la propriété.

Des analyses de cette mine, située à peu près 16 milles au nord-est de la ville de Stewart, B.C., dans le district du Portland Canal, ont été faites par des autorités comme J. T. Donald & Co, Milton Hersey & Co, monsieur Thomson, ingénieur, les autorités de Montréal et McGill, le Ministère des Mines, Ottawa, le Ministère des Mines, Colombie-Britannique, la moyenne donnant bien au-dessus de $300.00 par tonne. Ceci avec les rapports sur les premières expéditions de minerai justifie amplement l'exploitation de cette propriété sur une grande échelle.

Les directeurs affirment qu'ils ont déjà refusé par écrit plus de quatre offres leur venant indirectement de la plus grande compagnie minière du continent, qui désirait acquérir le contrôle de l'organisation actuelle. Ils entendent conserver cette propriété sous le contrôle de canadiens, et déclarent qu'elle sera l'unique mine de la Colombie-Britannique contrôlée pour l'est.

Plusieurs équipes de mineurs travaillent au tunnel que l'on perce dans le flanc de la montagne, avec la perspective d'atteindre le filon à une profondeur de 1000 pieds, ce qui signifie un déblaiement de 200 à 300 pieds, vu que le filon principal est déjà exposé à 200 pieds seulement de la crête de la montagne. Les conditions sont assez propices pour permettre de dire qu'il y aura lieu de recourir au forage à diamant dans un avenir très rapproché, ce qui signifie une économie d'exploitation considérable.

L'exploitation est sous l'habile direction de monsieur Harry Townsend, ingénieur de "Anaconda Paper Co., et on s'attend à ce que le tunnel atteigne le filon principal vers août ou juillet et il est le cas échéant que des analyses de la partie profondeur n'était que la moitié de celle de la section déjà naturellement exposée, "cette mine est destinée à devenir une des plus riches de sa région", comme le disait "Pop" Stewart il y a déjà quelques années. Elle est située dans le voisinage des fameuses Premier Boundary, Big Missouri et autres propriétés de valeur reconnue.

BRADSTREET ET NOS DIVERSES ACTIVITES

Les conditions de la récolte sont bonnes. La collection est satisfaisante.

Le rapport de Bradstreet indique une semaine sans incident notable pour le commerce de gros et de détail. Les pluies abondantes et les fréquentes tempêtes ont quelque peu contribué à diminuer le commerce à la campagne. Les demandes d'exportations de produits canadiens, tels que la farine et les bestiaux spécialement des Etats-Unis accusent des baisses à cause des différentes augmentations du tarif et ces diminutions pourraient avoir quelqu'effet sur les produits de la ferme dans la Province de Québec.

Les débits bancaires au Canada pour le mois de mai, étaient un peu plus faibles que ceux du mois correspondant en 1928, ceux de cette province étaient cependant beaucoup plus élevés.

Il est rumeur d'un nouveau merger d'hôtels. L'industrie de la pulpe et du papier s'améliore de plus en plus. Les manufactures de soie rayon continuent aussi leur mouvement accendant. La production des automobiles accuse une légère diminution durant le mois de mai de cette année, comparé au mois correspondant de l'an dernier. Les opérations minières se poursuivent sur une haute échelle. Les prix du blé se sont ralliés cette semaine. Les prix des bestiaux ont au contraire fléchi. Les approvisionnements de fromage sont devenus lourds mais les prix se maintiennent bien cependant. Les oeufs et le beurre sont encore en bonne demande. Les conditions de la récolte sont bonnes, en dépit de dommages causés par la tempête récente. La collection dans le gros et le détail est satisfaisante.

Nouvel immeuble pour la Bourse des Mines de Toronto

TORONTO, 29. — Le premier ministre d'Ontario, l'Hon. Howard G. Ferguson, présidait officiellement à l'ouverture du nouvel immeuble du Standard Stock and Mining Exchange de cette ville, situé sur la rue Temperance.

L'Hon. Charles McCrae, ministre des Mines, déclara que l'industrie minière de la province d'Ontario pourrait bientôt prendre une nouvelle ère de progrès dans un avenir rapproché, car la production totale l'an dernier était de 100,000,000.

Thomas-Wilson, Limited

La maison Thomas-Wilson Limited récemment formée annonce l'ouverture de deux bureaux, l'un dans The Castle Building dans notre ville, l'autre dans The Blackburn Building à Ottawa.

BOURSE de MONTREAL

Les changements sont peu prononcés sur le Curb et sur la Bourse, à part quelques exceptions. Hydro-Electric, Dom. Bridge, Nat. Steel Car, Int. Utilities, sont à l'honneur.

(De notre EXTRA d'hier)

La majorité des marchés financiers canadiens fermeront leurs portes ce soir pour ne les ouvrir de nouveau que mardi prochain. Ce congé de trois jours est un peu la cause de la tenue du marché d'aujourd'hui, personne n'étant empressée d'acheter dans de telles circonstances. Les activités étaient peu nombreuses sur ce marché ce matin et sur le milieu du jour le total des ventes se chiffrait à 18,659 actions seulement, soit une baisse de près de 60 p. c. sur le total de la veille durant le même espace de temps. Les prix étaient irréguliers avec légère tendance à la baisse durant le cours de la matinée, mais sur la fin de la séance les prix étaient assez fermes. Plusieurs stocks se distinguèrent toutefois par de belles avances.

Les titres de l'acier et d'outillage étaient particulièrement à l'honneur et Dom. Bridge clôturait à 108 soit une avance de 1 pt sur ce matin. Nat. Steel Car toucha 105 3-8 et clôtura à 104 1-2 soit quand même une avance nette de 1 1-2 pts. Ham. Bridge à 54 gagnait 1 pt sur l'ouverture. Can. Car s'élevait de 1-4 de pt à 133 1-4. Bronze à 76 3-4 et Steel of Canada à 54 demeuraient stationnaires:

Les industriels étaient plutôt légèrement enclins vers la baisse et Nickel à 52 1-4 perdait 1-4 de pt sur le début. Smelters cotait cette après-midi 395 1-4, comparé à 399 la veille sur la fin de la séance. Massey-Harris à 59 1-4 et Asbestos à 10 1-4 étaient à la fin de la séance aux mêmes points qu'au commencement.

Les services publics se maintenaient fermes et Power Corporation à 105 gagnait 2 1-4 pts. Brazilian perdait 1-4 de pt à 57 3-4. B. C. Electric A" à 47. Montreal Power à 110 et Winn. Electric à 76 1-2 n'accusaient pas de changement. Shawinigan débutait à 82 et cotait vers trois heures 81 1-2.

Abitibi après avoir touché 43 1-2 se fixait à 42. Les autres stocks de groupe des papiers étaient peu actifs.

Les achats étaient pratiquement concentrés sur deux stocks sur le marché du Curb de cette ville aujourd'hui. Ces deux stocks sont Hydro-Electric et International Utilities. Le premier toucha un nouveau sommet à 42 3-4, soit une avance de 4 1-4 de pts. Le deuxième stock toucha 46 1-2, soit une hausse de 1 1-2 pts. Ce titre était de plus ex-dividende de 87 1-2 cts.

Le volume des transactions dans les autres groupes de valeurs était peu élevé et les changements étaient en général plutôt fractionnels. Imp. Oil à 27 1-2 gagnait 1-4 de pt et McColl Frontenac baissait au contraire de 1-4 de pt à 40 1-4. Dryden s'élevait de 1-8 à 27 1-8, et Home Oil de 50 cts à 21.50. Ass. Oil se hissait à 4.20 soit une avance de 20 cts. Hiram Walker était ferme à 18 3-4.

Dans la section des mines Noranda débutait à 57.75 et s'arrêtait sur la fin de la séance à 59.-00. Abana perdait 2 cts à 1.80 et Sisco le même nombre de centins à 61.

BOURSE de NEW YORK

Les utilités publiques, les titres de l'acier et d'outillage électrique étaient très actifs à Wall Street aujourd'hui. People Gas fait un gain de 25 points.

(De notre EXTRA d'hier)

NEW-YORK, 28. — Les prix étaient pleins de vigueur durant le cours de la séance d'aujourd'hui, malgré l'augmentation de $122,-000,000 dans les crédits bancaires. Les utilités publiques, les titres de l'acier et ceux d'outillage électrique étaient à la tête des avances et la majorité d'entr'eux enregistraient des gains variant entre 3 et 20 points. Les conditions du crédit semblaient quelque peu meilleures. Le renouvellement des prêts à vue se fit à 10 p. c. pour la quatrième journée consécutive. Bon nombre de courtiers étaient d'opinion que l'argent se maintiendrait à ce taux durant toute la séance. L'argent à terme était légèrement plus faible, et les échéances à quatre mois cotaient aussi bas que 7 1-2 p. c. Ceci est considéré comme un indice que les taux seront généralement plus bas durant le mois prochain. L'on s'attend toutefois à ce que le resserrement des crédits soit encore assez prononcé d'ici au 15 juillet.

La reprise du paiement du dividende sur le stock préférentiel de Erie Railroad était la nouvelle la plus importante du jour. Cette compagnie n'avait pas payé de dividende depuis 22 ans. Les trois classes de Erie, grimpèrent immédiatement de $2,00 tout en se hissant à de nouveaux sommets.

People Gas était la figure sensationnelle parmi le groupe des utilités publiques et ce stock s'élevait de 20 1-2 pts à 300, soit un nouveau haut. Am. Telephone, Standard Gas, Am. and Foreign Power, South California Edison, Pacific Gas, et Am. Waterworks, se vendirent de 3 à 6 pts plus haut. Col. Gas Cons. Gas et Engineerd Public Service pénétrèrent tous trois sur de nouveaux terrains. Gen. Electric touchait 322, soit un nouveau haut et un gain de 6 pts. Allis Chalmers se hissait de 6 1-2 pts.

U. S Steel, commun, dont on s'attend à une distribution de dividende spécial le mois prochain, s'élevait de 3 pts à 191 3-8. Sharron Steel atteignit une nouvelle hauteur à 51, tout en s'avançant de 5 pts. Bathleem Steel s'avançait rapidement de plus de 4 pts.

Int. Business Machine grimpait de 9 pts à un nouveau haut à 210. Le renouveau de vigueur et d'activité pour Mexican Seaboard s'explique par le gait que l'on creusera sous peu un nouveau puits sur la propriété Kettlemen Hills. Allied Chemical glissait de 5 pts à 220, puis remontait peu après à 228, soit un nouveau record et un gain de 8 pts.

De nouveaux favoris furent portés à de nouveaux sommets sur la dernière heure. Katy" commun, atteignait 57 3-4 et ce titre subissait un très grand nombre d'échanges.

Plusieurs stocks haut cotés dépassèrent même leurs anciens records. People Gas s'élevait de 25 pts à 304 1-2. Commonwealth Power s'avançait de 14 1-2 pts. R. H. Mary gagnait 13 pts. Wheeling et Lake Erie se hissaient de 9 pts. Commercial Solvents acusait une hausse de 7 pts et Westinghouse Electric marquait une avance de 6 pts.

Le marché clôtura ferme et le total des ventes se chiffra approximativement à 4,00,000 d'actions.

Une opinion sur la Bourse

(De notre EXTRA d'hier)

Livingston and Co., de New-York, dans le bulletin que nous communique la maison Forget & Forget disent: Il est peu probable que l'augmentation dans les crédits bancaires n'influence en quoi que ce soit la tenue du marché. L'irrégularité d'hier était logique si l'on tient compte des hausses des séances précédentes. L'on s'attend à ce que les taux de l'argent soient plus faibles en dehors du marché, après que les premiers jours de juillet seront passés. L'industrie de l'acier fonctionne encore à pleine capacité. L'activité de cette industrie est un reflet de l'excellente condition des affaires en général à cette époque de l'année, bien que la politique de la Federal Reserve ne semble pas plus favorable au commerce qu'elle l'est pour la Bourse.

Dans la finance

Le docteur CHARLES DE BLOIS, directeur de l'hôtel-sanatorium, le Château de Blois, de Trois-Rivières. Le docteur de Blois est une figure bien connue dans le monde de l'industrie hôtelière à travers le continent et l'entreprise qu'il dirige est considérée comme l'une des plus modernes et des mieux aménagées de la province.

LA SEMAINE A NEW-YORK

Tableau comparatif fourni par la maison PAUL-E. OSTIGUY, 84 ouest, rue Notre-Dame, Montréal.

Valeurs	Ouv.	Haut	Bas	Clôture
Abitibi	...	43¾	40	42¾
Allied Chem.	307½	335¾	300½	325
Am Can	146¾	154¼	146¼	152½
Am Chicle	56	60¾	55¾	55¾
Am Loco	123¾	125½	120½	123¾
Am. Smelting	107¾	109½	106	106¾
Am T & Tel	218½	224¼	216	226½
Am. toTacco	170½	174¾	170	171
Am Waterw.	131¾	143¾	135¼	142¾
Anaconda	118¼	118¾	113¾	116
Bdge Jda	118¾	118½	113¾	116
Atchison	227½	230¾	225½	263¾
Bruns Balke	39½	41¾	39¾	41¾
Balt. & Ohio	125¾	126¾	124¼	125¾
Beech Nut	81	83	81	83
Beth. Steel	107¾	113¾	105	111
Can Dry	84	87¾	84	88¾
Can Pacific	233½	234¾	231	231¾
Ches. & Ohio	225	231¼	225	231¼
Ch Northern	84½	87¾	80½	86½
Childs Co	69¾	78¼	66	72
Chrysler	77	77	73	74¾
Coca Cola	129¾	132¾	128	132¾
Colorado Fuel	63¾	65¾	62¾	63¾
Columbia Pics	59¾	63¾	58¾	63¾
Columbia Gr	59¾	62¾	55¾	61¾
Cons Cigars	77¼	78¾	76¼	70¾
Cons Gas	124¾	131¾	122½	131¾
D. & Hudson	200	201¾	198	200
DuPont	174	187¾	176	182¾
Erie Railroad	80¾	81¾	79¾	81
Eastman Kod.	179	184¼	173	183¾
Fox Film A	51	56	51	51¾
Fleischmann	83¾	83¾	79½	82¾
Fr. Texas	46	47¾	45½	47½
Gliddden	58¾	61	55¾	60¾
Gen. Asphalt	81½	88¾	80½	81¾
Gen. Motors	73¾	76¾	73¼	74½
Hupp Motors	49¾	49½	47	47¾
Hudson Motor	86¾	89¾	85	88¾
Int. Combus.	63¼	65¾	61¾	64¾
Int. Nickel	50½	53¾	50¼	51¾
Int T & Tel	89½	99¾	89½	99¾
Island C Coal	52¾	52¾	51¾	51¾
Kelly Spring	16	16½	15¾	15¾
Kennecott	86¾	87¾	84¾	84½
Mack Trucks	99	101¾	97	101¾
Mam T. Supp.	25½	25¾	23¾	24¾
Marland Oil	25¾	26	24¾	24¾
Maytag	21	21	20½	20¾
Mont Ward	106¾	109¾	106	109¾
Nat. Acme	36½	38	36	37¾
Nash Motors	85¾	85¾	83¾	88
Nat. Biscuit	98¾	102	98½	101¾
N. Y. Central	206	210¾	205	205
North Amer.	131¾	147¾	129¾	146
Packard	134	134¾	129¾	132¾
Pennsylvania	82¾	84¾	82¾	83½
Phillips Petr.	37	37½	36¾	37
Pills Flour	44¾	46¼	43¾	45¼
Postum	74¾	75¾	73	74¾
P Ser. N. J.	104¾	114¾	101	111¾
Radio	84¾	87¼	83¼	83¾
Reading	113¾	114	110	113
R'son Rand	34½	35¼	33¾	35¼
Schultze	20	20¼	20	20¼
Sears Rhebuck	162½	165¾	160¼	163¼
St. O. & E.	121¾	121¾	116¾	118¾
Sinclair Oil	36½	37	35¾	36¾
St. Warner	73¾	73¾	72¾	73¾
Studebaker	78	80	77¾	78¾
Texas Gulf	72¾	73½	70½	70½
Timken	98¾	103¾	98¼	102¾
Trans Oil	10¾	10¾	10¼	10¾
Union Pacific	234	234¾	231¼	234
U. S. Alco	181½	185	179	181½
U. S. Steel	182	191¾	179¾	189¾
Vanadium	84¾	92¾	84	90¾
Wabash	70¾	72	70	70
Westinghouse	172¾	186¾	170	185
Do Air Br	42¾	44¼	40¾	47¾
White Motors	42	42¾	41¾	41¾
Woolworth	219	224	219	224
Yellow Cab	42¾	42¾	40½	42¾
Argent—10%				

Dividende déclaré

Trust Général du Canada, 1 1-4 p.c. pour le privilégié, pour le premier trimestre se terminant le 30 juin, payable aux actionnaires inscrits le 24 juin.

La Compagnie du Chemin de Fer Pacifique Canadien

AVIS DE DIVIDENDE

A une réunion du bureau de direction tenue aujourd'hui, un dividende de deux et une demie pour cent sur les actions ordinaires pour le trimestre finissant le 31 mars dernier, a été déclaré sur les recettes des voies ferrées et le revenu spécial, payable le 29 juin prochain aux actionnaires inscrits au registre à trois heures p.m., le 31 mai.

Par ordre du bureau de direction,
ERNEST ALEXANDER,
Secrétaire.
Montréal, 1er mai 1929.
57-2-m-22-Juin

J. R. TIMMINS & CO.
MEMBRES DE LA BOURSE DE NEW-YORK
61, Broadway, New-York
MONTREAL, Immeuble Banque Royale, HArbour 3162
TORONTO, National Building, ADelaide 8132
291-Mar-J-S-Jno

NOUS AVONS PUBLIE
Une circulaire descriptive sur
Mountain Boy Mining Co. Ltd
COPIE SUR DEMANDE
PAUL E. OSTIGUY
Banquier et Agent de Change
84, Notre-Dame O., MArquette 5131

Chômage à Montréal

La Bourse et le Curb de Montréal seront fermés aujourd'hui le 29 juin et lundi le 1er juillet, jour de la Confédération.

LA SEMAINE DU CURB

Tableau des fluctuations compilé par la maison PAUL-E. OSTIGUY, 84, ouest, rue Notre-Dame, Montréal.

Valeurs	Cette semaine Plus bas	Cette semaine Plus haut	La semaine dernière Plus bas	La semaine dernière Plus haut
Ass. Brew	25	28½	25½	27
B. A. Oil	46¾	49¼	46¾	47¼
Can. Malting	25	25	24¾	25
Can. Celanese	13	15	16½	17¼
Can. Dredge	70	72¾	73	75
Can. Vickers	20	21	20¾	27
Can. Wineries	...	...	8	8
Carling Brew	16	16¾	17¾	17¾
Com. Alcohol	...	...	15	15
Cosgrave Br	3	3	4	4
Dist. Seagram	17	18½	18	18½
Dom. Engin	100	103¼	97	102
Dryden Paper	26	28	25	26
East Dairies	37	40	37	40
Foreign Pow	36¾	37	38	40
H. Walker	18½	19½	18	19¼
Hydro-Elec	37¾	42¾	37½	39½
Imp. Oil	27	27¾	27	28
Imp. Tobacco	9¾	9¾	9¾	9¾
Int. Petrol	22¾	23	46	47½
Int. Ut. A	45	46½	45	46
Int. Ut. B	19½	19½	19	20¼
R. Mitchell	45	48½	47½	52
Mont. Exh.	...	...	15	15
Nat. Dist.	10¾	12	10	11
Page Hersey	127	128½	127½	128
Perf. Glass	2	2¾	2¾	2¾
Regent Knit	...	...	14	14
Rel. Grain	...	...	34	35
Sarnia Br. A	...	...	25	30
Sarnia Br. B	...	...	24½	24½
Abana	1.67	1.95	1.88	1.70
Amulet	1.35	1.40	1.53	1.20
Noranda	55.00	59.50	58.25	58.75
Sisco	.61	.65	.60	.60
Pétroles				
Ass. Oil & G.	3.90	4.25	4.00	4.45
Commonw'th.	1.05	1.15	1.05	1.15
Dalhousie	8.70	9.00	8.45	8.75
Foothills	8.50	8.50	8.50	8.00
Homco Il	20.25	22.00	21.00	22.00
South Pet	5.25	5.25	5.50	6.10

Rapport hebdomadaire de Dun's sur nos activités

Le rapport hebdomadaire de R.-G. Dun & Co indique que le commerce de détail s'est maintenu assez actif durant la dernière semaine de ce mois et les ventes de vêtements d'été ont été suffisantes pour lais

PROHIBITION OU LA VIE!

Ces mots n'ont pas été choisis à dessein de former un titre flamboyant. Ils ne sont que l'énoncé d'une vérité déjà traduite au pays de Volstead dans la formule lapidaire: "Life for a pint".

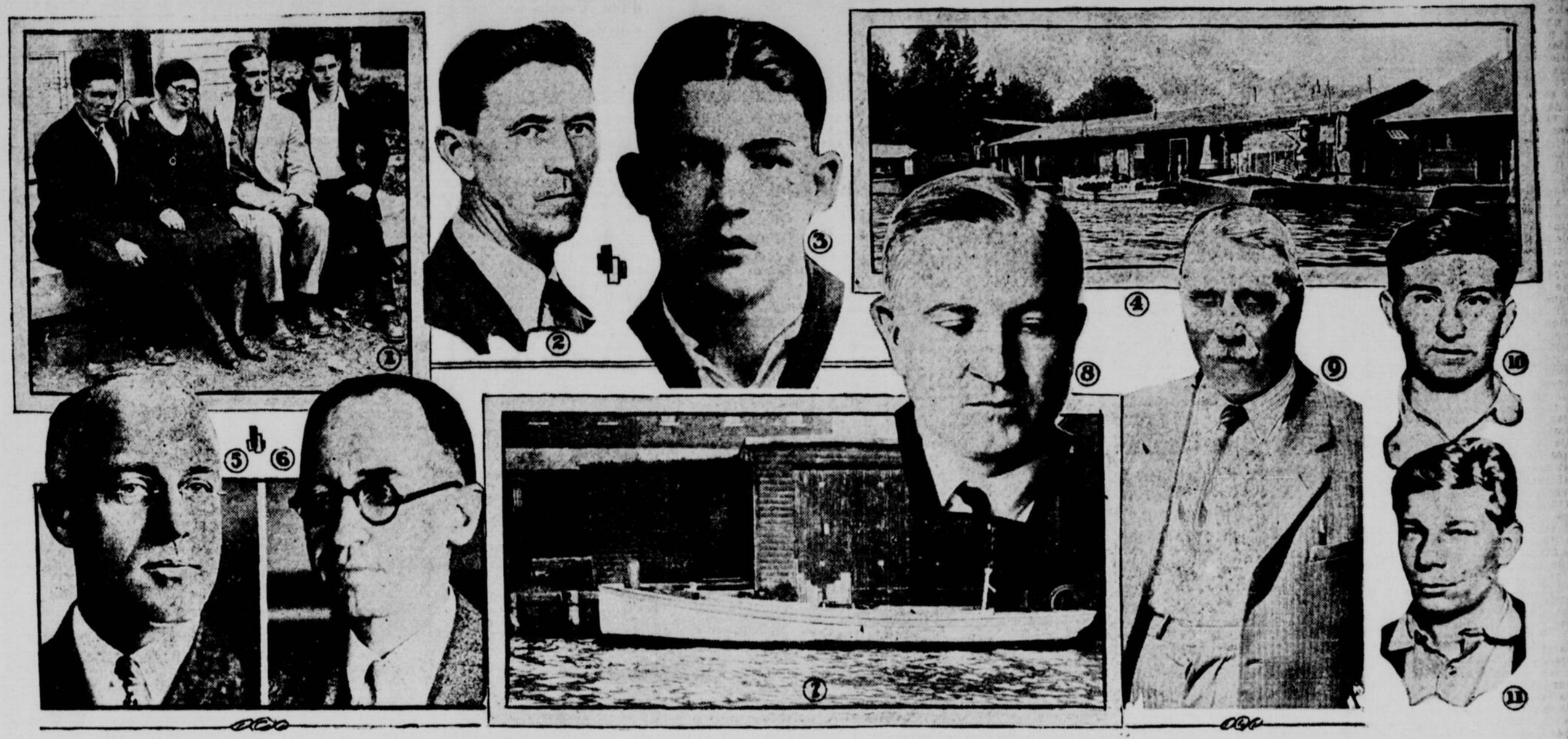

1—La famille du jeune Arthur Gordon, 22 ans, de Plattsburgh, New-York, fatalement blessé par les balles des douaniers qui le soupçonnaient d'être un contrebandier d'alcool. De gauche à droite: SIDNEY GORDON, frère de la victime; EMMA STAY, sa mère; FRANK STAY, son beau-père; et GENE GORDON, son frère. John Cheatham et Frank Coveney, agents du service préventif, avouent que Gordon a été fauché par leurs balles, mais ils prétendent que l'homicide n'est qu'accidentel.—2—GEORGE JOHNSON, assistant-shérif de l'Arkansas, accusé de meurtre au premier degré en raison de la mort de Mickey Dillon, un jeune homme de 22 ans, abattu d'une balle, le 10 juin, par les assistants shérifs, au moment où il s'enfuyait après avoir été arrêté sous une accusation d'ivresse. L'émoi parmi la population fut si vif qu'il fallut soustraire Johnson de la prison de Batesville à une autre maison.—3—MICKEY DILLON, l victime des agents de la prohibition.—4—Scène prise sur les quais d'Amherstburg, Ontario, où un journaliste de Windsor fut enlevé et où les autorités cannadiennes et américaines poursuivent une double enquête sur l'attaque d'une vedette américaine par des contrebandiers d'alcool qui se seraient réfugiés en territoire canadien. — 5—L'assistant-secrétaire du Trésor, SEYMOUR LOWMAN, chargé de l'application de la prohibition et qui vient d'ordonner le désarmement des agents de la frontière armés de carabines et de fusils.—6—Le Dr JAMES DORAN, commissaire de la prohibition qui prétend que la campagne sur la rivière Détroit a considérablement réduit la contrebande des spiritueux dans cette région.—7—Un canot automobile servant à la contrebande des spiritueux d'Amherstburg au côté américain. On voit que le nom du yatch a été camouflé à l'avant par une planchette.—8—Le représentant républicain du Michigan au Congrès, M. ROBERT CLANCEY, a dénoncé son propre parti pour avoir permis aux agents de faire une guerre sans pitié aux citoyens de la frontière et d'avoir toléré la mort d'Archibald Eugster, de Détroit.—9—M. ALFRED CUDDY, assistant commissaire de la police d'Ontario, au moment de son arrivée à Windsor, où il vient se rendre compte de la situation créée par l'attaque contre une vedette américaine et l'enlèvement d'un journaliste.—10 et 11—RAYMOND MALICKI, en haut, et JOE LAKATOS, compagnons d'Archibald Eugster, 20 ans, de Détroit, Michigan, mortellement blessé par l'inspecteur Jonah Cox. Eugster et ses compagnons étaient à pêcher lorsqu'ils entendirent des coups de feu. Ils se dirigèrent vers le rivage afin de voir ce qui s'y passait. Eugster qui marchait le premier dans les joncs sur le bord de la rivière fut atteint d'une balle.

WASHINGTON, 29.—On se rappelle le cas navrant de cette malheureuse veuve du Michigan, mère de plusieurs enfants, condamnée à perpétuité pour avoir enfreint la loi de prohibition. Ce n'est plus la prison à vie qu'encourt maintenant le transgresseur du XVIIIe amendement. C'est sa vie qu'il risque, non sur le gibet, mais sommairement, sans l'ombre de la moindre enquête sur ses agissements. Et qui plus est, ce sont d'honnêtes citoyens qui sont exposés à tomber sous les balles des ombrageux limiers enclins à ne voir partout que "moonshine" et "bootleg".

Ces incidents, dont l'abordage du "I'm Alone" a inauguré récemment la sanglante série semble avoir provoqué l'indignation de la population bien pensante du pays et même des autorités, car les dirigeants de Washington donnaient ordre il y a quelques jours de résumer l'armement des "flics" de la prohibition au seul revolver de poche.

Réunis en convention les démocrates du New-Jersey ont proclamé que "l'expérience des dix dernières années avait démontré de façon concluante l'impossibilité de faire respecter la loi de prohibition" et inséré dans le texte provisoire de leur programme un article préconisant un plébiscite sur cette question du régime sec.

"L'ère de la prohibition, lit-on dans le texte, en a été une de crime et d'illégalité générale sans parallèle dans l'histoire du pays."

Usant des mêmes procédés que leurs adversaires, des contrebandiers n'ont pas craint d'attaquer une vedette américaine près de Détroit. Washington veut ériger l'affaire en contre-partie du "I'm Alone" et détenir une carte de plus dans la partie qui traîne depuis déjà plusieurs mois autour du "I'm Alone".

Une voix s'est élevée au Congrès pour dénoncer la conduite des agents sur la frontière canadienne près de Détroit, où un tir inconsidéré mettait en danger la vie des Canadiens. C'est le représentant républicain Clancy, du Michigan.

Le "Congressman" n'hésita pas à déclarer que 450 agents armés et munis de canots et d'automobiles tiraient aveuglément sur les embarcations avant de s'assurer si elles contenaient des spiritueux ou non. Et l'orateur de qualifier cette campagne de "seconde bataille de la rivière Détroit".

Le président du synode luthérien déclarait hautement quelques jours après, que les homicides commis par les agents de la prohibition étaient de purs assassinats, que leur conduite était anti-chrétienne, anti-américaine et anti-civilisée.

A l'appel qu'adressait le Président Hoover aux citoyens du Michigan de coopérer avec l'autorité à l'application de la loi, le procureur d'une ville de cet Etat répondait que les tenants du trafic clandestin de l'alcool étaient les citoyens huppés de la ville.

Le respect de la loi, les douaniers eux-mêmes ne semblent guère en donner l'exemple comme on a pu le constater cette semaine même à Plattsburgh, où deux agents ont outragé l'enquête du coroner sur la mort d'Arthur Gordon, de Plattsburgh. L'enquête dut être ajournée au 2 juillet, les deux douaniers, W.-J. Cheatman et F.-L. Coveney, ayant refusé de répondre à plus de deux questions posées par Loyal O'Connell, procureur du district.

La prohibition a coûté jusqu'ici des millions de dollars et ses dossiers suintent le sang. Rien d'étonnant qu'elle soit aussi peu populaire dans un pays soi-disant libre.

La Radiophonie

Programme d'aujourd'hui 29 Juin

Postes de Montréal

CFCF—Montréal—291.1 m. (Heure de l'est avancée)

11 h. a.m. Programme d'essais.
12 h. 15. Mines.
12 h. 30 p.m. Concert par l'orchestre de l'hôtel Mont-Royal.
1 h. p.m. La bourse, mines, température.
1 h. 25. Concert par l'orchestre du Mont-Royal.
2 h. Nouvelles.
3 h. Heure de musique de Wilder.
4 h. 45. Records Brunswick.
5 h. 59. L'heure précise de Tavannes.
6 h. Heure du crépuscule
7 h. Baseball.

CKAC—Montréal—411 (Heure de l'Est avancée)

11 h. a.m. Concert Columbia.
11 h. 5. Menus.
11 h. 20. La Bourse à l'ouverture.
11 h. 45. Température.
Midi. L'heure précise de Tavannes.
7 h. 15 à 8 h. "Our Gang".
8 h. à 8 h. 30. Récital de piano par Ignaz Van de Goor, pianiste canadien de retour de Paris.

Postes Canadiens

CNRO—Ottawa—434.8 m. (Chemin de fer National du Canada) (Heure de l'est avancée)

3 h. à 4 h. 30. p.m. L'heure, concert, thé matinée.

CKGW—Toronto—312.3 m. (Heure de l'est avancée)

6 h. p.m. Mines.
6 h. 15. Concert.
6 h 30. Concert T. Eaton Co.

CFCA—Toronto—357 m. (Heure de l'est avancée)

7 h. Concert.
11 h. Danses.

Postes Américains

WEAF—New-York—454.3 m. (Heure de l'est avancée)

4 h. Orchestre de Smith Ballew.
4 h. 30 p.m. Trio Clover Club.
5 h. Orchestre Al Lack.
6 h. Orchestre Black and Gold.
7 h. 5. Piano Twins.
7 h. 20. Concert Phil Spitalny.
8 h. La "Cavalcade".
9 h. Heure (General Electric.
10 h. Orchestre Lucky Strike.
11 h. Concert.
Minuit. Rudy Vallee et son orchestre.
12 h. 25. Orchestre de l'hôtel Boscobert.

WJZ—New-York—394.5 m. (Heure de l'est avancée)

5 h. 15. Trio Madison.
5 h. 45 Ivy Scott, soprano.
6 h Orchestre Yoeng.
6 h. 30. Orchestre Gold Spot.
7 h. 15. Orchestre de l'hôtel Saint-Regis.
8 h. Soirée classique.
8 h. 30. Rickard Family.
8 h. 45. Concert Goodman.
10 h. 30. Choeur et orchestre.
11 h. Slumber Music.

KDKA—East Pittsburg—305.9 m. (Heure de l'est avancée)

6 h. 1. Quatuor à cordes KDKA.
6 h. 30. Gold Spot Pals.
7 h. 5. Orchestre.
8 h. Soirée classique.
8 h. 30. Fickard family.
9 h. El Tango Romantico.
9 h. 30. Orchestre Seven-Eleven.
11 h. 2. Messages à l'expédition Amundsen-Ellsworth-Byrd, au pôle Sud.

WGY—Schenectady—379.5 m. (Heure de l'est avancée)

6 h. p.m. Orchestre de l'hôtel Kenmore.
7 h. Concert.
8 h. 30. Concert de Rochester.
9 h. Heure General Electric, concert sous la direction de Walter Damrosch.
10 h. Orchestre Lucky Strike.
11 h. Four H Club.

WGN—Chicago——416.4 m. (Heure centrale avancée)

6 h. 30 p.m. (7 h. 30 heure de l'est avancée). Orchestre Buddy Fisher.
8 h. Vieux temps.
10 h. 5 Orchestre Jean Goldkette.
10 h. 15. Concert.
10 h. 25. Orchestre Jean Goldkette
3 h. Orchestre Lucky Strike.
10 h. 40. Nighthawks.
11 h. Orchestre Goldkette.
Minuit. Danses.

Programme de Dimanche 30 Juin

Postes de Montréal

CHYC—Montréal—411 m.

7 h. p.m. Service musical, M. Arthur Collingwood, organiste et directeur.

Postes Canadiens

CFCA—Toronto—357 m. (Heure de l'est avancée)

5 h. p.m. Concert.
6 h. Ensemble Savarin.

Postes Américains

WEAF — New-York — 454.3 m. (Heure de l'est avancée)

1 h. 25. Orchestre mexicain Tipica.
1 h. Heure Sylvestre.
2 h. 30. Fanfare Marimba.
2 h. 30. Milady's Musicians.
3 h. Les Balladeers.
3 h. 30. Musique de chambre.
5 h. 20. p.m. Voix du crépuscule. Trio à cordes.
7 h. Quatuor à cordes et chant.
7 h. 35. Concert au Capitol.
9 h. 15. Heure Atwater-Kent.
10 h. 15. Concert Studebaker.

WJZ—New-York—394.5 m. (Heure de l'est avancée)

12 h. 30. p.m. Quatuor à cordes.
1 h. Orchestre et chant.
2 h. Musique symphonique Roxy.
4 h. Godfrey Ludlow, violoniste.
4 h. 30. Orchestre Sodero.
5 h. 30. Rêverie du crépuscule.
6 h. 30. Whitall Anglo-Persian.
7 h. 5. Chanteurs américains.
7 h. 30. Les Nomads, orchestre à cordes.
8 h. Melodies d'Enna Jettick.
8 h. 15. Liebestraum, chant et orchestre.
9 h 15. Lew White, organiste, choeur.
9 h. 45. Au Baldwin.
10 h. 15. National Light Opera, The Geisha".
11 h. 45. "Vibrant Melodies".

KDKA—East Pittsburg—305.9 m. (Heure de l'est avancée)

1 h. 30. p.m. Concert.
2 h. p.m. Symphonie Roxy.
4 h. Récital d'orgue.
6 h. 5 p.m. Orchestre de l'hôtel William Penn.
6 h. 30. p.m. Anglo-Persians.
7 h. 1. American Singers.
7 h. 30. Les Nomads.
8 h. Melodies d'Emma Jetteck.
8 h. 15. Liebestraum.
9 h. 45. Concert de la Baldwin Piano Company.
10 h. 16. Heure National Light Opera (N.B.C.).
11 h. 45. Vibrant Melodies.

WGY—Schenectady, N.-Y.—379.5 m. (Heure de l'est avancée)

2 h. 30. p.m. Milady's Musicians.
3 h. 30. Récital d'orgue.
7 h. 30. Au théâtre Capitol.
9 h. 15. Heure Atwater Kent. Alfredo Gandofi, bariton de l'Opéra Métropolitain. Orchestre Atwater Kent.
10 h. 15. Programme Studebaker.

WGN—Chicago—416.4 m. (Heure centrale avancée)

2 h. 25 (3 h. 25 heure de l'est) — Orchestre de Jan Goldkette.
4 h. 30. Mille et une nuits.
5 h. 30. Harmony Team.
6 h. 30. Orchestre Buddy Fisher.
6 h. 50. Warlin Hurt, Ténor et Fern Seulls, pianiste.
7 h. 25. Dîner-concert.
7 h. 45. Programme Michigan.
8 h. 15. Programme Atwater Kent.
9 h. 15. Programme Studebaker.
10 h. 10. Tom, Dick et Harry.
10 h. 20. Symphonie WGN.
11 h. Jean Goldkette et l'orchestre WGN.

L'HUILE DE LA FORCE — Il n'est pas dit que l'Huile Eclectric du Dr Thomas soulagera toutes les douleurs, mais ses usages sont si variés, que nous pouvons le considérer comme une panacée générale. Elle s'est acquise cette renommée par elle-même et son excellence est connue de tous ceux qui ont éprouvé ses qualités et appris par expérience. (16)

Programme de Lundi 1er Juillet

Postes de Montréal

CFCF—Montréal—291.1 m. (Heure de l'est avancée)

11 h. a.m. Programme d'essais de CFCF.
12 h. 15 a.m. p.m. Les mines.
12 h. 30. Jos-C. Smith et son orchestre de l'hôtel Mont-Royal.
1 h. p.m. Bourses, mines, température.
1 h. 25. Orchestre de l'hôtel Mont-Royal.
1 h. 45. Concert L.-P. Lazare.
2 h. Nouvelle.
3 h. Heure de musique de Wilder.
4 h. 45. Records Brunswick.
5 h. 59. Heure précise de Tavannes.
6 h. Heure du crépuscule.
7 h. Rapport du baseball.
7 h. 1. Maytag Radiolette.
7 h. 30. Concert Sapno.
8 h. Orchestre du Mont-Royal.
10 h. p.m. Heure de musique de l'Imperial Tobacco.
11 h. Orchestre de Romanelli à Toronto.
Minuit. Orchestre de l'hôtel Mont-Royal.

CKAC—Montréal—411 m. (Heure de l'est avancée)

Silencieux.

Postes Canadiens

CFCA—Toronto—357 m. (Heure de l'est avancée)

6 h. 30. Concert
7 h. 30. Orgue.
9 h. Orchestre Embassy Club.

CNRO—Ottawa, Ont.—434.5 m. (National Canadien) (Heure de l'est avancée)

3 h. à 4 h. 30. p.m. Concert, les marchés.
8 h. 30. Demi-heure des enfants par l'Oncle Dick.
9 h. Orchestre de concert du Château-Laurier.
9 h. 45. p.m. Orchestre symphonique.
11 h. 20. Danses.

CKGW—Toronto—960 kil. (Heure de l'est avancée)

6 h. 15. Concert.
7 h. Dîner-concert à l'hôtel King Edward.
8 h. Orchestre.
9 h. Heure Silverwood.
10 h. Programme Imperial Tobacco.
11 h. p.m. Jack Denny et son orchestre du Mont-Royal.

Postes Américains

WEAF—New-York—454.3 m. (Heure de l'est avancée)

2 h. Orchestre "Ben Pollack".
7 h. 45. Chants, orchestre Sodero.
8 h. La voix de Firestone.
8 h. 30. A. et P. Gipseys.
9 h. 30. Heure General Motors.
11 h. La National Grand Opera, "Pagliacci".
Minuit. Concert Phil Spitalny.

WJZ—New-York—394.5 m. (Heure de l'est avancée)

6 h. Orchestre Palais d'Or.
7 h. 5. South Sea Islanders.
7 h. 30. Roxy and his gang.
8 h. 30. Concert White House.
9 h. Concert Edison.
10 h. Ensemble à cordes, chant.
10 h. 30. Orchestre de l'Hôtel Monroe.
11 h. Slumber Music.

KDKA—East Pittsburg—305.9 m. (Heure de l'est avancée)

6 h. 30 p.m. Fanfare Gillette.
7 h. 30. Roxy's Gang.
8 h. 30. p.m. Concert White House Coffee.
9 h. Concert Edison.
10 h. 01. Moment musical.
10 h. 15. Kiwanis Club.
10 h. 30. Orchestre de Don Bestor.
11 h. Slumber Music.

WGY—Schenectady—379.5 m. (Heure de l'est avancée)

6 h. 30 p.m. Dîner-concert à l'hôtel Van Curler.
8 h. La voix de Firestone.
8 h. 30. p.m. A. et P. Gypsies.
9 h. 30. Concert General oMtors.
10 h. 30. p.m. Programme du Great Northern.
11 h. National Grand Opera Company, "Pinafore".

WGN—Chicago—416.4 m. (Heure centrale avancée)

2 h. p.m. Comédie.
6 h. 30. Baseball.

Service pour batteries U.S.L. et Philco A & B
Réparations de radio
A. J. LEGER
1119 Côte du Beaver Hall
Tél.: LAnc. 4641
Vendeur de STROMBERG - CARLSON, KOLSTER, FEDERAL, ATWATER KENT, ET DE FOREST CROSLEY

REO RAPID TRANSPORT
Association, Ltd. 1894 Amherst
CHARROYAGE de tous MATERIAUX: Brique, sable, etc, à l'heure, à la tonne ou au voyage. Aussi transport de meubles, pianos, coffres-forts, valises, PIQUE-NIQUE, etc., au plus bas prix en ville. Un essai vous convaincra.
Téléphone: FRontenac 5500

Luxe Nouveau
quand vous irez à TORONTO
— par —
L'INTERNATIONAL LIMITED

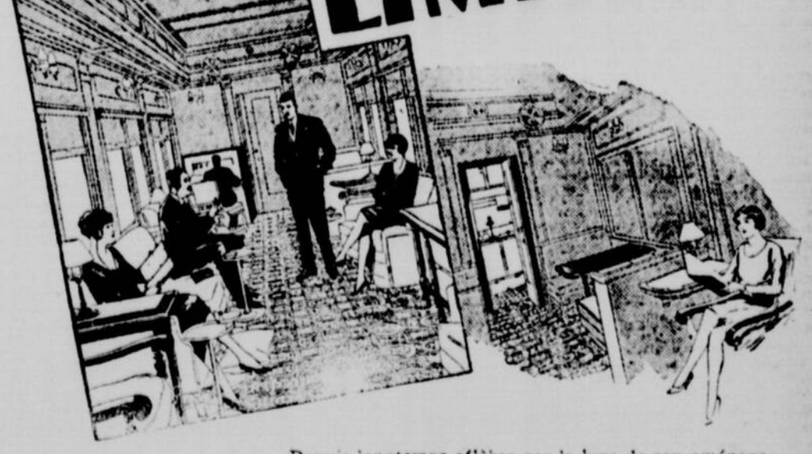

Depuis longtemps célèbre par le luxe de son aménagement, ce fameux train qui, par un service incomparable, un service de lien entre deux grands pays, vient d'atteindre un nouveau degré de perfection dans le confort des voyages.

Wagons-boudoir-observatoire avec solarium enfermé de verre Vita, meubles et garnitures du vrai chez soi . . . nouveaux wagons-restaurants de modèle exclusif, service de buffet avec fontaine à eaux minérales, aussi, nouvelles voitures de première avec banquettes simples aux lignes confortables . . . donnent à chaque instant du voyage un agrément de plus.

Pour TORONTO et CHICAGO tous les jours
De Montréal à 10 h. 00 a.m. Heure Normale
Voie Double Partout

Aux trains de nuit

Les trains de nuit quittant la Gare Bonaventure à 10 h. 00 p.m. et 11 h. 00 p.m. et arrivant à Toronto à 6 h. 40 a.m. et 7 h. 30 a.m. vous offrent la charmante solitude et le confort de chambrettes meublées de vraies couchettes. Heure Normale de l'Est.

Renseignements au Bureau des Billets en Ville, 384, rue Saint-Jacques
Marquette 4731

CANADIEN NATIONAL
Le Plus Grand Chemin de Fer de l'Amérique

C'est une économie de changer vos bougies tous les 10,000 milles.

Champion vous rappelle que pour obtenir le maximum de rendement de votre moteur pendant une nouvelle année, vous devez dès maintenant monter un jeu complet de nouvelles bougies.

Vous devez changer les bougies Champion que vous avez actuellement, même si elles vous ont donné des résultats meilleurs et pendant une durée beaucoup plus longue que toute autre bougie.

Si elles ont fait plus de 15,000 kilomètres, un nouveau jeu de bougies Champion perfectionnées rendra à votre moteur toute sa puissance, augmentera la vitesse de votre voiture et vous fera réaliser une importante économie d'huile et d'essence.

Les derniers perfectionnements et les qualités exclusives de la nouvelle bougie Champion justifient leur emploi immédiat, quelle que soit la marque de bougie que vous avez actuellement.

Voici les victoires de Champion en 1929:

Targa Florio. - Coupe Florio. - Circuit de l'Alsne. - Grand Prix International de Monaco. - Coupe des 1000 Miles Italiens. - Course de Côte de Chanteloup. Grand Prix d'Algérie. - Grand Prix International du Cap d'Antibes. - Prix du Conseil Général. - Course de Côte d'Argenteuil. - Côte de la Turbie. - Paris-Nice. - Rallye de Monte-Carlo. - Traversée du Sahara.

LA MAGNIFIQUE RANDONNEE DE L'ESSEX EN SASKATCHEWAN

DES MILLIERS DE TOURISTES AMERICAINS viendront au Canada, c et été et de bonne heure à l'automne, attirés par la vaste publicité lancée par la Hudson Motor Car Company, manufacturiers du Greater H udson et de l'Essex, sur la randonnée-record organisée à travers le pays. Le voyage a fait immédiatement suite à la course d'endurance de 24 h eures sur une piste boueuse des Terrains de l'Exposition de Saskatoon. Trois journalistes, accompagnés d'un représentant de l'Hudson Esse x Motor Co., étaient dans la machine qui transportait des lettres du maire de Saskatoon aux maires des différentes autres villes visitées. D es réceptions de toutes sortes furent faites aux voyageurs dans toutes les villes du parcours. D'immenses foules les accueillirent à chaque éta pe. L'intérêt fut particulièrement grand à Saskatoon, où une grande carte avait été installée devant l'édifice de Hudson Essex Ltd., mont rant heure par heure les progrès de la randonnée. Le retour à Saskatoon fut marqué d'une longue parade. Un examen de la voiture démontr a que le seul ajustement nécessaire après un tel voyage était simplement celui des valves.

Souple, silencieuse, rapide, la majestueuse Impérial glisse.

Souple et silencieuse l'Impérial glisse... l'Impérial, une des plus splendides voitures du monde — Carrosserie somptueuse, construite par les maîtres du genre—mécanisme invisible de toute beauté.—Se faufilant sans effort au plus épais des encombrements, puissante, imposante et silencieuse—puis, sans plus d'effort, bondissant sous l'impulsion des 100 C.V. du moteur — La vitesse de la flèche — 120 à l'heure, davantage encore — dévalant les routes désertes, escaladant les rampes des montagnes dans un puissant mouvement d'énergie. — La plus grande vitesse s'arrête sur quelques longueurs par simple pression sur les freins hydrauliques d'une extrême douceur. Les plus mauvaises routes ne se sentent pas, grâce aux longs ressorts montés sur caoutchouc.

Vous qui connaissez, vous qui avez conduit les plus célèbres voitures du monde, vous n'en avez jamais encore rencontrée comme celle-ci.

IMPERIAL. — Moteur six-cylindres à grande puissance. Vilebrequin sur 7 paliers à manivelles équilibrées. Neutralisateur de réactions à l'avant du vilebrequin. Amortisseur de réaction entre moteur et châssis. Ventilation des carters (du moteur, de l'embrayage). Disque d'embrayage à amortisseurs. Pistons isothèmes, entretoises Invar règlant la dilatation des alliages légers. Segments d'étanchéité, segments cannelés. Essieu avant tubulaire. Montage des ressorts à leurs extrémités sur caoutchouc. Moteur sur cales de caoutchouc. Dispositif automatique de décalamination. Filtres pour air, huile et essence. Direction par came et levier. Amortisseurs hydrauliques à double action. Pompe d'accélération et réchauffeur électrique au carburateur. Freins hydrauliques internes sur les quatre roues. Lignes de carrosserie infiniment séduisantes. Sièges compris d'après la forme du corps, couleurs sobres et riches — matériaux de construction de tout 1er ordre — ensemble parfaitement symétrique et harmonieux.

"Ces Oakland ont vraiment beaucoup de chic"

La vitesse que peut atteindre cette puissante six cylindres, ainsi que ses lignes sveltes et gracieuses, en font par excellence la voiture de la jeunesse sportive.

A peine avez-vous démarré que l'Oakland vous emporte à toute allure. Vous atteignez le sommet d'une côte sans avoir eu à ralentir ou à changer de vitesse. Où que vous soyez, sur les boulevards, encombrés de voitures, ou sur des routes de montagnes, escarpées et tortueuses, vous éprouvez toujours un sentiment de sécurité absolue par suite de la stabilité remarquable de l'Oakland et de ses freins Steeldraulic qui l'immobilisent en quelques mètres.

L'Oakland crée une atmosphère de jeunesse et d'élégance partout où la société sélecte se donne rendez-vous.

L'Ookland est une production de la General Motors.

LA NOUVELLE VOITURE DURANT 66

Cette nouvelle voiture automobile Durant, vendue à un prix moyen, possède quatre vitesses avant et un moteur Continental Red Seal. L'espace intérieur de cette voiture est confortable et les sièges sont recouverts en mohair.

DES CANADIENS S'EN VONT VERS L'OUEST

Plusieurs Franco-Américains font le voyage vers Bonnyville, Alberta.

Un groupe de 90 colons sous la direction de M. J.-E. Laforce, agent général du service de la colonisation au Canadien National et de M. l'abbé Massé, missionnaire colonisateur, sont partis hier soir dans des wagons spéciaux du Canadien National pour aller s'établir quelques-uns dans le nord de l'Ontario et d'autres dans la région de Bonnyville, Alberta.

"Les colons du nord de l'Ontario", dit M. l'abbé Bilodeau, missionnaire colonisateur et organisateur du voyage, "sont des Canadiens-Français, des pères de famille surtout, qui s'en vont choisir des terres où ils feront venir leur famille plus tard".

Les autres colons qui se rendent dans la région de Bonnyville sont des Franco-Américains qui s'en vont fonder une paroisse.

D'un village à l'autre, en quelques instants.

Le ruban de la route se déroule avec la rapidité de l'éclair, les arbres, les maisons, les bornes kilométriques défilent à une vitesse incroyable... Les distances sont bien peu de chose pour une La Salle.

Son puissant moteur huit cylindres en V, mis au point par les ingénieurs de la Cadillac, fait l'admiration de l'élite sportive que l'on rencontre à Biarritz, à Cannes et dans tous les endroits sélects.

La moindre pression sur la pédale de frein vous fait passer en quelques secondes de 60 à 5 milles à l'heure; accélérez et vous voilà de nouveau fendant l'espace comme une flèche. S'il arrive parfois qu'un changement de vitesse soit nécessaire, il s'effectue aisément et sans bruit grâce à la transmission Synchro-Mesh dont les voitures La Salle sont pourvues.

C'est un véritable enchantement que de parcourir la campagne avec une La Salle. Sa forme ravissante et sa splendide carrosserie la font adopter des habitués de l'Avenue du Bois, de Park Lane et de Park Avenue.

NOUVELLES DIVERSES DE LA CITE DE HULL

Noces d'or sacerdotales. — Nombreux mariages. — Va-et-vient.

HULL, 29.—(Du correspondant de la "Patrie".)—Le révérend Père Léon Binet, O.M.I., missionnaire au Cap de la Madeleine et actuellement en repos à la maison du Sacré-Coeur de la rue Lévis, a célébré lundi, dans l'intimité le vingt-cinquième anniversaire de son ordination sacerdotale. Le midi il y eut dîner intime auquel les représentants des Oblats des deux villes étaient présents.

—M. J. A. Michon et la docteur L. P. Mercier, ont été les deux délégués officiels de la Société Saint-Jean-Baptiste aux grandes fêtes du 24 juin qui ont eu lieu dans la Capitale.

—Mlle Dolorès Dumoulin, fille adoptive de M. Z. Dumoulin, élève des Révérendes Soeurs Grises de la Croix de l'école normale a obtenu son lauréat en musique avec grande distinction.

—Un magnifique banquet a été servi au Standish Hall en l'honneur de M. Hector Lemieux dont le mariage sera célébré ces jours-ci.

Les organisateurs étaient MM. Aurèle Gagné, A. Dompierre, H. Belanger, Alb. Couture, R. Desmarais.

On a offert à M. Lemieux une superbe coutellerie en argent et une verrerie. Des allocutions ont été prononcées par MM. Jos. Caron et François Caron. Il y eut feu d'artifice et programme musical auquel prirent part MM. Oscar Auger, J. B. Charette, Lucien Renaud, René Laflamme, René Marier, A. Richard, Yvon Barrette et C. Leblanc.

—Mardi matin en la chapelle privée de la basilique d'Ottawa, M. Hector Lemieux, de Hull, fils de M. et Mme Omer Lemieux, épousait Mlle Alice Bouvrette, fille de feu M. Charles Bouvrette, d'Ottawa. La bénédiction nuptiale leur fut donnée par Monseigneur Charbonneau, V.G. La mariée avait pour témoin, son beau-frère M. Louis Lebel, de Montréal. M. Omer Lemieux servait de témoin à son fils. Après la cérémonie religieuse, Mme Bouvrette a reçu à déjeuner. M. et Mme Hector Lemieux sont partis pour une croisière au Saguenay.

—En la chapelle privée du presbytère Notre-Dame, à 6 h. 15 vendredi matin, le Rév. Père Garneau a béni le mariage de M. Florian Lesage, fils de M. et Mme Ferdinand Lesage de la rue Champlain, avec Mlle Marie Alda Lajeunesse, fille de M. et Mme Delphis Lajeunesse, de Cassleman. Les témoins étaient M. Ferdinand Lesage et M. Jules Reinhardt.

La mariée portait un ensemble de crêpe Georgette bleu marine, un grand chapeau de mohair beige, un renard jaune croisé. Son bouquet était de roses et de muguet. Le déjeuner a été servi chez les parents du marié. Le nouveau couple est ensuite parti pour Montréal et les environs. A leur retour ils demeureront à Hull. Pour voyager Mme Lesage portait une robe de crêpe canton vert garnie de Chantilly, un feutre evert, un manteau beige.

—Lundi matin, en l'église du Très S.-Rédempteur de Hull, M. le curé Carrière a béni le mariage de Mlle Lucille Dallaire, fille de M. et Mme A. Dallaire, avec M. Cyprien Boudreault, fils de M. et Mme Jos. Boudreault de la rue Charlevoix.

Les témoins étaient M. Jos. Boudreault et M. Antonin Mantha. Le déjeuner a été servi chez Mme Mantha, de la rue S.-Laurent. Le nouveau couple partit ensuite pour Montréal et Québec.

—Mlles T. Dallaire, S. Poitras et A. Dupuis sont revenues de Pointe au Chêne où elles ont passé la fin de semaine chez des amis.

—M. Armand Naubert est à Montréal actuellement.

—M. G. Welch, maire de S.-Boniface, était de passage ces jours derniers chez M. et Mme Alfred Dalpé, de Wrightville.

—M. et Mme Joachim David et Mlle Annette David sont de retour d'un voyage d'une quinzaine à Massena.

—M. Léon Couture fait partie de la croisière Montréal-New-York à bord du "Calgary".

—M. et Mme Emile Boyer, accompagnés de leurs enfants et de M. Charlemagne Boyer sont retournés à Montréal après avoir passé la fin de semaine à Hull.

—Mlle Marguerite Vallin de la rue Champlain a passé la fin de semaine à Montréal.

—Samedi soir il y eut soirée chez M. Alphonse Dompierre pour fêter le 19ème anniversaire de naissance de leur fille Alice. De nombreux et riches cadeaux lui furent présentés. Il y eut un joli programme musical auquel prirent part Mlles C. Billy et A. Dompierre, MM. A. Billy et G. Mc-Loud.

—Samedi dernier, Mlle Marie-Reine Lacroix fut l'objet d'une agréable surprise de la part de ses amis qui se sont réunis pour fêter le vingt et unième anniversaire de sa naissance. Une gerbe de fleurs et de jolis cadeaux lui furent présentés. Un gracieux compliment lui fut adressé par sa soeur, Mlle Simone Lacroix. Le goûter fut servi par Mmes E. Lacroix, R. Jacques et A. Dagenais.

—L'honorable juge J. L. Loranger, le magistrat H. Achim et M. Henry Burger, propriétaire d'hôtel ont fait une randonnée en autos hier après-midi. Ils ont survolé les deux villes durant une demi-heure environ.

Le bon rendement d'une Packard usagée

Si vous demandiez à M. E.-L. Jones, Miami Beach, Floride, ce qu'il pense de l'économie et de la satisfaction d'acheter un bon char usagé et de le garder assez longtemps pour utiliser, si désirable, les milles que le char peut encore faire, il vous raconterait probablement l'histoire de son Packard Touring 1924 qu'il a acheté, il y a trois ans passés.

Quand Jones acheta sa voiture, il avait fait 7200 milles. Depuis, il lui a fait faire au-delà de 110,000 milles. Pendant ce temps-là, il lui a fait mettre deux séries d'anneaux de pistons, et c'est, dit-il, pratiquement toute la dépense de service qu'il a eue.

"Les freins d'arrière de service ont été renouvelés deux fois, ceux d'en avant une fois; l'embrayage n'a jamais été touché, ni la transmission, ni les joints universals, ni le différentiel. Une roue d'arrière a été enlevée une fois pour mettre une rondelle de feutre. Un coupe-vent d'un seul morceau le fait paraître comme un modèle nouveau et les gens me demandent si ce n'est pas un 1927. Quand je l'aurai rendu à 200,000 milles, je le changerai peut-être pour un Packard Sedan, nouveau modèle."

UNE FETE D'ANCIENS ELEVES A SHAWINIGAN

Elle coincide avec le 25e anniversaire de fondation de l'Académie de l'Immaculée-Conception.

SHAWINIGAN, 28.—C'est par de grandioses et inoubliables démonstrations qu'a été célébré ici, samedi, dimanche et lundi, le 25ième anniversaire de la fondation de l'Académie de l'Immaculée-Conception, dirigée par les Révérends Frères de l'Instruction Chrétienne.

Répondant à l'appel du Comité d'Organisation, 400 anciens élèves, accourus de tous les coins de la province et même de plus loin, se sont rassemblés à l'Alma Mater pour y revivre en quelque sorte les jours heureux de leur enfance et de leur adolescence.

La première réunion des Anciens eût lieu, samedi après-midi, dans la grande salle du Collège où le Révérend Frère Clémentin-Marie, directeur actuel, leur souhaita la bienvenue. M. Saül Lambert, président de l'organisation des fêtes, répondit au nom de ses camarades.

A l'issue de la réunion, le Révérend Frère Célestin, sur l'invitation du Révérend Frère Clémentin-Marie, procéda au dévoilement d'une plaque commémorative offerte au Collège par les finissants de 1919. Le soir eut lieu sur la place du Collège un grand concert donné par l'Harmonie de l'Immaculée-Conception, sous la direction du Révérend Frère Basile. Une foule immense alla applaudir nos jeunes musiciens.

Richement pavoisé par les soins des Révérends Frères et des membres du Comité d'Organisation, l'Alma Mater s'était paré de ses plus beaux ornements pour recevoir ses enfants. Sur le toit de l'édifice, on avait érigé un immense tableau surmonté d'une croix.

A 9.00 heures, dimanche matin, avait lieu à l'Académie le rassemblement de tous les Anciens, et à 9 heures 15 on se formait en procession pour se rendre à l'église Saint-Bernard où une grand'messe a été chantée spécialement pour les Anciens Elèves et les Révérends Frères. L'ordre de la parade était le suivant: Elèves actuels, cadets, fanfare, Anciens Elèves, puis suivaient dans des automobiles les invités d'honneur. La procession défila par les rues des Cèdres, 5ème, Tamarac, 1ère, des Cèdres et 3ème jusqu'à l'église. La messe a été chantée par M. l'abbé Alphonse Lord, assisté par MM. les abbés Armand Houde et H. Paul Pelletin, comme diacre et sous diacre, tous trois anciens élèves de l'Académie. Sous la direction du Révérend Frère Thomas d'Aquin, la Chorale de l'Académie, avec le concours des RR. FF. Victorien, Samuel et Gatien, et de MM. M. Coutu, R. Gill, D. Dufresne et R. Cartier, anciens élèves, rendit la Messe à trois voix de A. Dieriex. A l'Offertoire, la Chorale chanta "Ave Verum" de F. Auger. Le sermon de circonstance a été prononcé par le Révérend Père Perreault, c.s.v., de Rigaud, ancien élève, qui a pris pour texte cette parole de l'Ecriture sainte: "Laetatum est cor meum et exultavit lingua mea".

Après la messe, nouvelle parade à travers les rues de la ville jusqu'à Saint-Marc, puis retour à l'Académie où une photographie est prise du groupe des Anciens, des Frères et des invités. On se rend ensuite à la vaste salle académique du Collège où a lieu le banquet qui réunit près de 500 convives. A la table d'honneur et au nombre des invités, on remarque: M. le chanoine F.-X. Boulay, Rév. Frère Jean-Joseph, supérieur-général, Son Honneur le maire J. H. Nap. Desaulniers, Rév. Frère Clémentin-Marie, Rév. Frère Célestin et Rév. Frère Alphonse-Rodriguez, MM. les curés H. Brousseau, de Saint-Bernard, et Emile Trudel, de Saint-Pierre, M. Saül Lambert, président des fêtes, le Rév. Père Perreault, c.s.v., M. J. A. Frigon, M. P. P., MM. H. Dessaulles, J. A. Richard, M. Carrière, le docteur J. J. Trudel, F.-X. Trudel, commissaires d'écoles, J. O. S. Brunet, secrétaire de la Commission Scolaire, MM. les abbés Alphonse Lord, Armand Houde, H. P. Pelletin, MM. H. Lavigne, de Montréal, président de l'Amicale Lamennais, John Bourgeois, M. Ant. Descormiers, Georges Pagés, MM. les échevins Lucien Bourassa, Urgel Lebeau, Jos. F. Saint-Onge et Joseph Veilleux, MM. les abbés H. Matteau, Ant. Massicotte, Eugène Desilets, Gilbert Larue, Joseph Duval, MM. J. E. Thibaudeau, P. Ferron, L. A. Leclerc, J. N. Longval, C. Damoulin, les RR. FF. Augustin-Cyr, Louis Armand, Pierre-Jean-Baptiste, Victor, Félix, Florentin, Alfred-Marie, Elzéar, Hilaire, etc.

C'est la maison Dupuis, de Montréal, qui avait charge du banquet. Un programme de jeux et amusements est ensuite exécuté sur le terrain du Collège et le soir une séance récréative et musicale est donnée par les Anciens Elèves en l'honneur des anciens professeurs. Une désopilante comédie est interprétée par un groupe d'anciens, tandis qu'un magnifique programme musical est rendu par l'Union Musicale de Shawinigan, sous la direction du Prof. Ph. Filion.

Toute la population s'est jointe aux Révérends Frères et aux Anciens Elèves pour assurer à ces inoubliables démonstrations le plus magnifique succès. Partout les maisons étaient décorées à profusion et toute la ville paraissait véritablement prendre part à cette fête de famille.

Lundi matin, les Révds Frères, les Anciens et les élèves actuels ont assisté à un service solennel chanté à l'église de Saint-Bernard à la mémoire de leurs professeurs et de leur camarades défunts.

S.-BRIGIDE

SAINTE-BRIGIDE, 27. (Du correspondant de la "Patrie".)—Le conseil de cette municipalité a commencé à faire des améliorations à nos routes.

—M. Adélard Audette, de Montréal était en promenade dimanche dernier, chez des parents.

—M. Bruno Goineau, fils de M. Exor Goineau, est maintenant rétabli.

—Les examens dans nos écoles ont eu lieu les 19, 20 et 21, juin. MM. les Commissaires ont été satisfaits des progrès des élèves.

—M. Germain Gallpeau, élève du collège de Saint-Césaire, est de retour dans sa famille pour ses vacances.

—M. Anthyme Clouatre, qui suit un cours au collège de Farham, est arrivé dans sa famille.

Lyster

LYSTER 27. (Du corr. de "La Patrie".)—Voici les noms des diplômés de l'Ecole Postique de Lyster.

Après six mois d'étude: Lucien Gobeil, Sainte-Anastasie; Irénée Roux, Sainte-Agathe; Ambroise Simard, Baie Saint-Paul; Paul-Emile Morrette, Princeville, Jean-Marie Painchaud Plessiville.

Diplômés après 8 mois d'études: John Small, Sainte-Agathe; Diplômés après 10 mois d'études: Thomas Small, Sainte-Agathe; Ovila Roger, Desquet; Wilfrid Roger Desquet, Ce. Lothinière; Hervé Provencher, Saint-Pierre-Baptiste; Hervé Hachu, Sainte-Henri; Maurice Hébert, Sainte-Sophie d'Halifax.

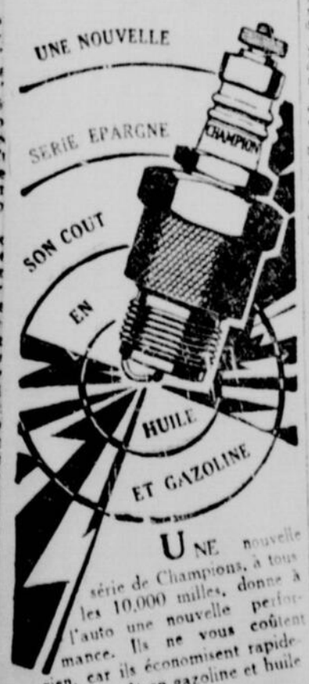

UNE nouvelle série de Champions, à tous les 10,000 milles, donne à l'auto une nouvelle performance. Ils ne vous coûtent rien, car ils économisent rapidement leur coût en gazoline et huile

BOUGIES D'ALLUMAGE
CHAMPION
WINDSOR ONTARIO

Un Produit de fabrication canadienne

CHOIX DE (COULEURS) COLOR SANS frais en plus

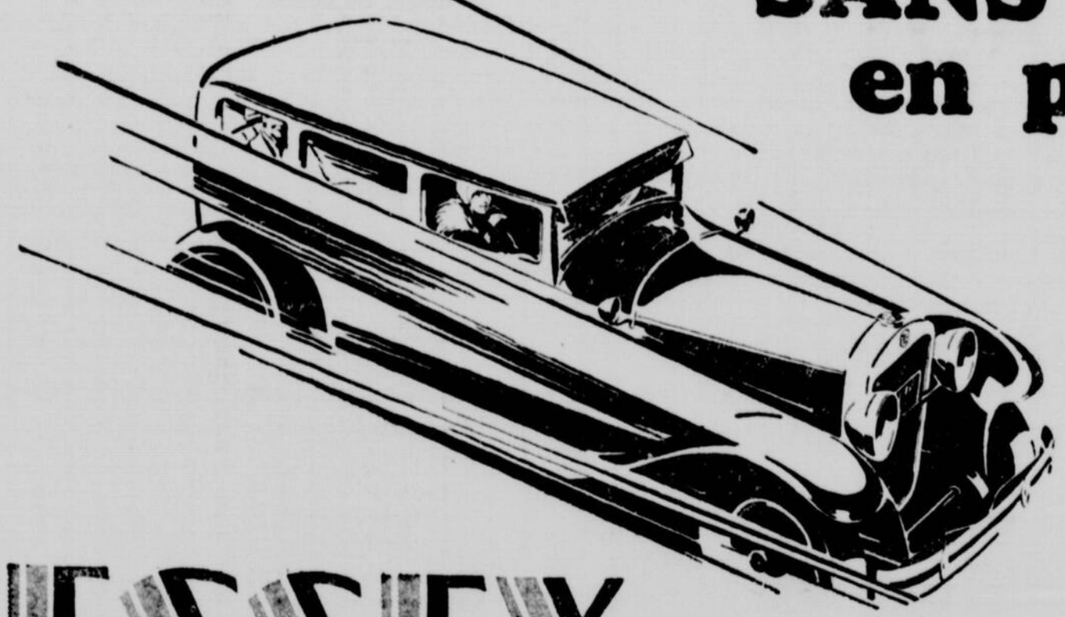

ESSEX the Challenger

VENEZ à nos salles de montre voir la grande variété de couleurs—une variété si grande que vous êtes presque sûr d'avoir un auto tout à fait à part, sans frais supplémentaires. C'est quelque chose de sans précédent dans les annales de l'automobile.

Le mois dernier, la Hudson Motor Car a vendu des modèles en plus de 225 différentes combinaisons de couleurs. Aussi, bien qu'il y ait près de 200,000 Challenger Essex en service, chaque auto est pour ainsi dire à part et possède un remarquable cachet d'individualité au lieu de ressembler à tous les autres comme on serait porté à le croire quand il s'agit d'une production énorme.

Le nombre de ventes sans précédent de Challenger Essex — près de 200,000, ont pris la route en cinq mois — démontre bien que c'est bien l'auto qui a gagné d'emblée la faveur populaire.

Les amortisseurs de chocs hydrauliques et les freins nouveau genre à double action sur les quatre roues font partie de l'équipement régulier — ils ne vous coûtent pas un sou de plus. Il en est de même des volets de radiateurs, du purificateur d'air, de l'essuie-coupe-vent, de la serrure de sûreté, des ornements métalliques plaqués au chrome. Ce sont toutes des caractéristiques précieuses — des caractéristiques que vous désirez. Calculez vous-même le coût de ces "extras" que l'Essex vous offre sans frais supplémentaires et vous constaterez qu'ils représentent pour plus de $100 de valeurs additionnelles.

$840 ET PLUS

Tous les prix f. à b., Windsor, taxes en plus.

Votre auto actuel suffira probablement à acquitter tout le premier paiement. Le mode d'achat *H.M.C.* vous offre les taux les plus bas de négociation pour le paiement du solde.

LEGARÉ AUTOMOBILE & SUPPLY CO., LIMITED

SIEGE SOCIAL: 535, ONTARIO EST

POSTE DE SERVICE: 529, ONTARIO EST

Succursale de l'Ouest: 1640-42, Ste-Catherine Ouest

Provincial Motor Sales, Ltd 4040, Lafontaine, près Pie IX

Verdun Motor Sales, 3391, Boulevard Lasalle

Succursale du Nord 4551, Boulevard St-Laurent

Succursale du Boulevard 6950, rue St-Hubert

Ferland Automobile 6340, Boulevard St-Laurent

Miller Motors 457, rue Wellington

Succursale Outremont 5111, rue Durocher, Outremont

Linteau Automobile Limited 94, rue Ontario Est

Westmount Garage 4010, Ste-Catherine Ouest

LES AVIATEURS SONT SIGNALES AUX ACORES

Ils sont à la dérive au large des îles.

MADRID, 29. — (P. A.) — Les aviateurs espagnols, Major Franco et ses trois compagnons ont été signalés vivants allant à la dérive près des îles Açores, rapporte un message de Gibraltar.

VOTRE HISTOIRE ET LA NOTRE SE CONFONDENT

Déclare le maire Patton, de Tulsa, parlant au nom de la délégation qui nous visite.

Cent trente-huit membres d'une délégation de la Chambre de Commerce de Tulsa et Seminole, Oklahoma, étaient, hier midi, les invités de la ville de Montréal, à l'Hôtel Viger. On remarquait à la table d'honneur MM. P.-L. Hall, vice-président du Real Estate Board; Dan W. Patton, maire de Tulsa; William Holden, vice-président de la Chambre de Commerce de Tulsa; E. Fred. Johnson, vice-président de l'Exchange Trust Company; George C. MacDonald, président du Board of Trade de Montréal; Arthur Newlin, président du Tulsa Real Estate Board; Lloyd Stone, secrétaire de la Chambre de Commerce de Tulsa; J.-N. Harber, maire de Seminole, Okla, et W.-D. Robb, vice-président des Chemins de fer Canadiens Nationaux; K.-M. Vaughan, président de K.-M. Vaughan Co., Tulsa.

La plupart sont des membres de la Chambre de Commerce de Tulsa et de Seminole. La délégation arriva, hier matin, dans notre ville et est repartie dès hier pour Ottawa et Toronto.

"Nous sommes profondément impressionnés par ce que nous avons vu ici", déclara au nom de la délégation le maire Patton, de Tulsa. "Les frontières qui nous séparent ne sont qu'imaginaires, oublions-les; nos intérêts sont les mêmes, mettons-les en commun. L'histoire du Canada, on la montre dans nos écoles, et tous tant que nous sommes, nous l'avons toujours étudiée avec intérêt. Nous sommes fortement impressionnés de la ville de Montréal, de vos édifices, de vos parcs, des améliorations de toutes sortes qui marquent les progrès sans cesse croissants de votre ville".

En plus des membres déjà mentionnés, on remarquait MM. Norman J. Dawes, trésorier de la Chambre; G. T. Elliott et Stanley Cook, secrétaires, W.-E. Harber, président de la First National Bank d'Oklahoma; le Révérend C. Griffin, gérant de la Chambre de Commerce de Seminole; M. et Mme Strand Spurr et Mlle Dorothy Spurr, de Seminole, Mme E. Harber Smith, Tulsa, Oklahoma, Mme U.-V. Garland, M. et Mme W.-S. Livingston.

Plusieurs autres discours furent prononcés par MM. George C. MacDonald, président de la Chambre de Commerce locale, W.-D. Robb, du C.N.R., E.-F. Johnson, de Tulsa.

La grande salle de l'hôtel Viger était décorée aux couleurs américaines et canadiennes.

LETTRE A TOUS LES CURES DES PAROISSES

La Ligue de Sécurité Publique demande la coopération des membres du clergé

La ligue de Sécurité de la Province de Québec vient d'envoyer à 1200 curés de la province de Québec une lettre dans laquelle les officiers de cette ligue font appel à leur coopération.

Cette lettre touche à deux points principaux, sur lesquels on demande aux membres du clergé d'insister, pour éviter le plus possible les accidents dans notre province, savoir les lumières sur les voitures le soir, et l'arrêt obligatoire aux traverses à niveau des chemins de fer.

On a joint à cette lettre quelques affiches illustrées qu'on demande de bien vouloir mettre bien en vue du public.

LES MINES DU CANADA DEPASSENT LE RECORD

L'année 1928 a produit pour un million et quart de plus qu'en 1927.

OTTAWA, 29. (Spécial à la "Patrie"). — Les mines du Canada ont produit en 1928, 1,890,586 onces d'or, d'une valeur de $39,082,-005, d'après les chiffres publiés aujourd'hui par le bureau fédéral de la statistique. C'est là un nouveau record, dépassant celui de $38,300,000 en 1927.

La production en Nouvelle-Ecosse a diminué de moitié n'atteignant que 1,290 onces, tandis que celle de 60,006 onces pour Québec dépasse de beaucoup celle des années précédentes.

En Ontario la production a été de 1,578,434 onces, soit une diminution sur celle de 1927 qui atteignait 1,627,050 onces. La région de Porcupine a produit moins que durant l'année précédente, tandis que le district de Kirkland Lake a donné une augmentation de 26 pour cent.

Le Manitoba a vu son rendement augmenter considérablement à 19,-183 onces, et la Colombie Anglaise de même avec une production de 196,617 onces, dont une large part provenant du traitement des minerais de cuivre et d'argent. Au Yukon la production a été de 34,-116 onces dont 34,116 sont tirés des sables d'alluvion.

DEUX FAMEUX MOTEURS A DOUBLE IGNITION

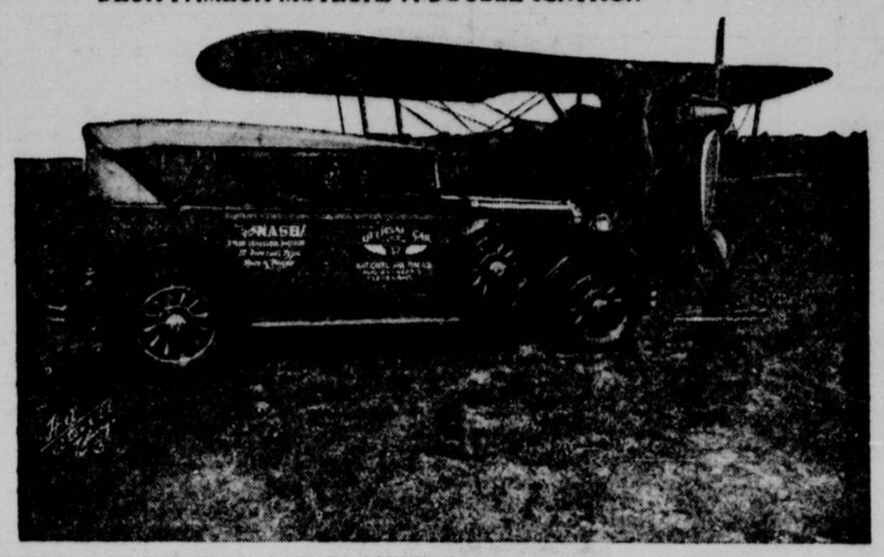

CEUX QUI SONT INTERESSES DANS LA CONSTRUCTION DES MOTEURS A GAZOLINE ont été grandement surpris de voir réunis dernièrement au même endroit à l'aéroport de Chicago, deux des plus remarquables spécimens à double ignition savoir le moteur nouveau Nash et le gagnant de la coupe Gardner un avion de course Laird-Whirlwind. La voiture Nash touring portera les officiers de la Compagnie Nash pendant les courses aériennes qui auront lieu à Cleveland prochainement.

LE PIQUE-NIQUE DES CORDONNIERS LE 1ER

La fête aura lieu lundi au parc de Tétreaultville.

Les Travailleurs en chaussures des Syndicats Catholiques reçoivent de la part des ouvriers un accueil qui promet d'assurer un succès considérable pour le pique-nique qu'ils organisent au Parc de Tétreaultville. La date et l'endroit conviennent à tous les ouvriers qui veulent passer agréablement le jour férié de la Confédération.

Les frais de déplacement sont minimes; on peut se procurer sur le terrain, des rafraîchissements à prix populaires et les amusements nombreux permettent à nos ouvriers de se récréer en famille sans trop délier leurs bourses. De nombreux bienfaiteurs et amis de l'association ont assuré le succès de cette fête par leurs contributions.

Le comité remercie tous ceux qui ont assuré le succès de cette journée et particulièrement la maison Dupuis Frères Ltée qui a fourni le superbe Orthophonic pour le pavillon de musique.

FESTIVAL CHAMPETRE DU CERCLE S.-VITAL

Samedi, dimanche et lundi auront lieu sur le terrain de baseball, le long du boulevard Pie IX, les fêtes champêtres organisées par le Cercle Paroissial Saint-Vital, sous la présidence du maire de Montréal-Nord et des membres du conseil.

Le cercle fondé par l'abbé Charles Pilon curé, donne tous les dimanches des joutes de base-ball.

Les courses seront sous la direction de juges compétents. La fanfare du Cercle Paroissial Sault au Récollet, se fera entendre; M. Jos. Ferland en est le directeur.

Une parade sera organisée, dimanche après-midi, à 1 h.30, partant de l'église Saint-Vital, passant par le boulevard Saint-Vital, boulevard Gouin, se rendant au terrain boulevard Pie IX. Des vues animées seront données dimanche soir.

La nomination des candidats au Cap-de-la-Madeleine

TROIS-RIVIERES, 9. (Du correspondant de la "Patrie"). — La nomination des candidats à la mairie et à l'échevinage a eu lieu, au Cap-de-la-Madeleine. Le maire Donat Paquin qui brigue de nouveau les suffrages a comme adversaire M. Geo. Rocheleau, cultivateur; dans le quartier numéro 2, l'échevin Lucien Massicotte, sortant de charge, devra faire la lutte à M. Phillas Morin; dans le quartier numéro 4, l'échevin Edmond Gauthier a comme adversaire M. Aimé Moreau; dans le quartier numéro 6, M. Ernest Cossette devra faire la lutte à M. Henri Thibault. Après la nomination les candidats ont adressé la parole aux électeurs présents.

Il vole une auto et la jette ensuite dans un fossé

QUEBEC, 29 (Du correspondant de la "Patrie"). — Le détective Roussin, de la police provinciale, a conduit hier devant le magistrat Gagnon, de la cour de sessions de la paix, un individu qu'il avait arrêté dans des circonstances particulières. Il s'agit d'un jeune homme qui avait volé une automobile neuve d'une valeur de $900.00. Il avait ensuite projeté la voiture dans un fossé en prenant la fuite. L'accident s'est produit sur la route de Sainte-Angèle. La machine a été mise complètement hors d'usage. Poliquin a plaidé coupable et il a été condamné à 4 ans de pénitencier.

La perception de l'impôt a augmenté à Montréal

Le revenu de l'impôt sur le revenu durant les mois de mai et juin a augmenté de plus d'un million sur les mois correspondants de l'année dernière, et l'année fiscale promet d'être une des plus fructueuses jamais vue depuis longtemps, nous déclare M. P. MacCaffrey, directeur de la perception à Montréal.

Congrès du barreau à la mi-juillet

OTTAWA 29. (Du corr. de "La Patrie").—Le congrès annuel de l'association du barreau rural de la province de Québec qui devait s'ouvrir à Hull, aujourd'hui a été remis à la mi-juillet. M. Louis Cousineau, de Hull, est président de l'association

CAP ST-IGNACE

CAP ST-IGNACE 29. (Du corr. de la "Patrie").—Le 18 courant est décédé à l'âge de 61 ans, M. Philéas Bric, époux de Marie Bernier. Ses funérailles eurent lieu au milieu de nombreux parents et amis.

—M. George Bernier, de Brunswick, Maine, est de passage chez sa sœur Mme Octave Bric.

—M. et Mme J. Carbo et leurs enfants, de Timmins, Ont., sont venus visiter des parents récemment.

—Le 25 juin a été béni le mariage de Mlle Antoinette Bernier, fille de M. Arthur Bernier, avec M. Gérard Boissinotte, fils de M. et Mme Alphonse Boissinotte. M. Arthur Bernier accompagnait sa fille et M. Alphonse Boissinotte était le témoin de son fils.

—Après une réception chez M. Art. Bernier, les époux sont partis en voyage.

—Mme Henry Brook, de Berlin, N. H., est en visite pour quelque temps chez son père M. Achille Bernier.

—M. et Mme Joe Mattick, d'Exiter, N.H., sont en visite chez des parents.

—M. Jos. Fortin et ses enfants, de Montréal, étaient les hôtes de M. S. Fortin, ces jours derniers.

—Le 26 eut lieu le mariage de M. Emeric Emond, fils de M. et Mme Zéphirin Emond, avec Mlle Alice Bélanger, fille de M. et Mme Cyprien Bélanger.

NOUVELLES DIVERSES DE LA VILLE DE SOREL

L'orage cause des dommages.—Pèlerinage des Zouaves. — Va-et-vient.

SOREL, 26. — (Du correspondant de la "Patrie"). — M. Elie Plante, de Mexico, est venu passer quelques semaines chez son frère, M. Edouard Plante, de Mexico, est venu passer quelques semaines chez son frère, M. Edouard Plante, qu'il n'avait pas vu depuis de nombreuses années.

— L'orage de dimanche après-midi a été très violent à Sorel et dans les environs. La pluie, la foudre et le vent ont fait beaucoup de ravages.

— Le pèlerinage annuel de l'Association des Zouaves à l'Oratoire Saint-Joseph de Montréal a eu lieu dimanche par les convois du chemin de fer Quebec, Montreal and Southern. Les pèlerins étaient très nombreux; ils étaient sous la direction de leur chapelain, M. l'abbé Lusignan, vicaire à Saint-Pierre.

— Les funérailles de Mme Auguste Saint-Pierre, née Sophie Tremblay, décédée à l'âge de 84 ans, ont eu lieu à Notre-Dame en présence de nombreux parents et amis.

— Mme Heggie et Miles Wright ont reçu en l'honneur de Mme Nairn, de Montréal, en visite à Sorel. Les membres du Twilight Recitals étaient présents.

— Nombre de Sorelois citoyens de Sorel se sont rendus à Montréal pourassister aux grandes fêtes de dimanche et de lundi.

— Dimanche, à Saint-Pierre, une belle messe a été chantée par notre chorale sous la direction de M. le docteur Robidoux, Mme Robidoux accompagnant à l'orgue.

— Un jeune homme de Saint-Amable a été condamné, ces jours derniers, par M. le magistrat Dubeau à une amende de 200.00, plus les frais, ou à 6 mois de prison, à défaut de paiement, pour avoir eu un alambic en sa possession.

— M. l'abbé Maurice, vicaire à Notre-Dame, et M. l'abbé Beauregard, vicaire à Saint-Pierre, sont allés passer quelques jours chez des parents et des confrères.

— M. l'abbé Phaneuf, curé de Notre-Dame, est revenu d'une vacance de quelques semaines dans la région des Laurentides.

— M. E. Champoux est revenu de London, Ont., où il a assisté au congrès des Forestiers Canadiens.

— Les funérailles de Mme Hubert Mongeon, décédée lundi, le 24, ont eu lieu mercredi, le 26, à Saint-Pierre, en présence d'une foule considérable de parents et d'amis.

MISS GIBBONS GAGNE LE CONCOURS ANNUEL

Elle écrit plus de deux cents mots à la minute en signes sténographiques.

LONDRES, 29.—Le 7e concours annuel de sténographie, méthode Gregg, a été remporté par Miss Gibbons, de Birmingham, à la vitesse de 200 mots à la minute. Presque toutes les lauréates du concours sortent d'écoles dirigées par des femmes.

LES PROBLEMES DE LA CIRCULATION DISCUTES

Opinion de M. E. Pitt sur les questions discutées au Congrès de l'Union des Municipalités.

Par Ernest Pitt

Alors que je lisais récemment les comptes rendus du Congrès de l'Union Canadienne des Municipalités, je fus frappé par les rapports pessimistes que les orateurs ont donnés quand ils référèrent aux questions d'urbanisme et aux règlements de la circulation. Le contrôleur F.-H. Plant, d'Ottawa, dit, par exemple: "Bien que des progrès ont été faits dans la législation des lieux d'arrêts, le rendement de sa mise-en-vigueur est relativement faible." Le maire Jackson de Windsor, Ont., se plaint aussi de l'absence de toute uniformité dans le contrôle de la circulation. Au congrès le plus optimiste sur ces sujets a été M. W.-S. Lighthall, C.R., et le secrétaire Bell de la Cité de Westmount, ce dernier faisant remarquer que Westmount, Outremont, et d'autres petites municipalités ont accompli un bon travail concernant les zônes d'arrêts.

M. E.-T. Sampson, le Secrétaire-Trésorier de la Cité d'Outremont, lut un excellent rapport sur la comptabilité municipale se rapportant plus particulièrement à la manière de financer, et M. Charles Bourassa, échevin de la Cité d'Outremont, fit un magnifique discours sur la pasteurisation du lait.

Durant la discussion de problèmes de la circulation au Congrès, le docteur Lighthall a fait remarquer que les citoyens ne devaient pas trop marcher sur les traces des principales villes du Sud. Il a déclaré: "Si nous copions les Etats-Unis, nous suivons un très mauvais exemple". Ici nous avons à résoudre des problèmes contraires à ceux des Etats-Unis.

L'administration de la Ville de Montréal elle-même a fait des pas considérables vers ce but, mais encore, elle a besoin de l'appui des contribuables.

TROIS COUPES REMISES AUX ELEVEURS PRIMES

Réunion de l'Association des éleveurs de Saint-François à Compton.

SHERBROOKE, 29 (Du correspondant de la "Patrie"). — La remise de trois coupes à MM. R. Sainte-Marie, H. J. Hyde et Ed. Chagnon, propriétaires de laitières qui ont établi un record de production pour l'année, a constitué un ralliement, à Compton, sur la ferme de MM. Sainte-Marie et fils, de l'Association des Eleveurs d'Ayrshires du district de Saint-François.

Le programme comportait encore des concours d'adjudication qui ont eu pour résultat de démontrer que nos jeunes campagnards sont déjà bons juges en matière de bon bétail de laiterie ou de boucherie. Des discours ont été prononcés par MM. J. E. Letellier et C. B. Howard, députés de Compton et Sherbrooke aux Communes, qui ont attiré, le premier, l'attention sur l'importance des méthodes rationnelles en agriculture et, l'autre, la nécessité pour les parents de la campagne de pousser leurs fils vers la profession agricole.

Les autres orateurs ont été: MM. J.-A. Sainte-Marie, surintendant de la Ferme Expérimentale de Sainte-Anne de la Pocatière, les professeurs Ness et Conklin, du Collège Macdonald, MM. S. Boily, directeur des Cercles de Jeunes Eleveurs, et J.-A. McClary, régisseur de la Ferme de Lennoxville.

LA MODICITE du prix du Vermifuge de Mother Graves, le met à la portée de tous, et on peut s'en procurer à n'importe quelle pharmacie. (29)

GAGNANT DU TOUR DE FRANCE

M. ROGER ROBERTS PILOTANT UNE GRAHAM-PAIGE 27 CV 4 vitesses, strictement de série, a triomphé dans le Tour de France Automobile, gagnant les Coupes d'Alsace, de Provence, de la Méditerranée et le Challenge de l'Automobile Club de Paris. Sur le parcours, la Graham-Paige a produit la plus grande impression par la haute élégance de sa ligne, son confort, son impeccable tenue de route, la puissance et la souplesse de ses reprises. Le Tour de France 1929 a été la consécration des qualités qui font la vogue universelle de la Graham-Paige 4 vitesses.

Ford

GENEREUX

MOTOR COMPANY, LIMITED

SPÉCIAUX

pour aujourd'hui et lundi, 1er juillet

Chevrolet Coach $375
Chevrolet Coupé 1928 $525
Dodge Coupé 1925 $250
Ford Touring 1928 $475
Ford Tudor 1928 $550
Ford liv. légère 1928 $450
Hupmobile 4 portes $375
Pontiac Coach $450
Ford Coupé 1927 $250
Ford Coupé 1925 $125

50 AUTRES BONS AUTOS AU CHOIX

Passez vos vacances avec un bon auto.

2 DÉPOTS DE REVENTE

St-Laurent, angle Sherbrooke
306 Ontario Ouest, angle rue Bleury

LAnc. 6241 106-2 Ouvert le soir 106-2

AUTOS USAGES

TOUT CHEMIN MENE CHEZ LEGARE

4551 St-Laurent
BElair 2446

535 Ontario Est
HArbour 2101

St-Hubert et Bélanger
CAlumet 9250

1824 Ste-Catherine Ouest
PLateau 1242

Durocher et Laurier
CRescent 5600

3416 Ave du Parc
PLateau 3937

Une grande variété de marques et de modèles offerts à de très bas prix sont toujours exhibés dans nos salles de ventes.

VENEZ LES VOIR!

Essex Coach 1926	$350	$400 Star 6 Coupé 1927	
Willys Knight Sedan 1925	$400	$400 Chandler Cch 1925	
Hudson Coach 1925	$400	$500 Oakland Cch 1926	
Nash Sd Coach 1927	$600	$750 Hudson Sedan 1926	
Hudson Sd Sed. 1927	$825	$750 Essex Coach 1928	
Hudson Lan. 1928	$1350	$1100 Hudson 7 P. Sedan 1927	

L'Huile à Moteur

PENMARK

Reg'd Trade Mark

La Meilleure du Monde

PENNSYLVANIA OIL

Permis No. 372

GUARANTEE

LOYAL OIL LTD
10 rue PRINCE
MONTREAL

Chaque baril est accompagné de cette garantie

106-Juin-29-Juil.-13-27-Août-10-24-Sept-7

Libre d'Inquiètude

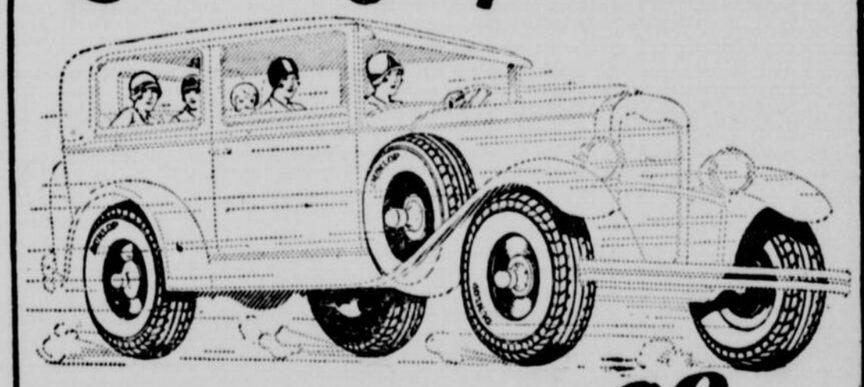

Confiance dans les PNEUS DUNLOP à CORDE CABLE

Le SUPRÊME PRODUIT du MAITRE FABRICANT DE PNEUS —

Tous les avantages importants proclamés aujourd'hui par les ingénieurs en pneus d'automobiles sont inclus dans la construction des pneus Dunlop

DUNLOP TIRE & RUBBER GOODS Co. Ltd

607 RUE CRAIG OUEST MONTRÉAL

Téléphone: LAncaster 9277, 9278, 9279, 7557

LES PRINCIPAUX SPECTACLES DE LA SEMAINE DANS LES THEATRES MONTREALAIS. — (1) "Mother's Boy" au Théâtre CAPITOL avec Morton Downey dans le rôle principal. — (2) "Innocents of Paris" au Théâtre PALACE avec Maurice Chevalier, l'inimitable fantaisiste parisien. — (3) Mlle Emily Smiley, l'une des premières artistes de la troupe des Orpheum Players que nous applaudirons la semaine prochaine aux côtés de Mlle Taliaferro et de M. Victor Sutherland dans "Rebecca of Sunnybrook Farm". (4) Mary Pickford dans une scène de son premier film entièrement parlé, "Coquette", à l'affiche du Théâtre PRINCESS. — (5) "Gentlemen of the Press" le film sensationnel qui sera représenté au Théâtre LOEW'S et dont l'action se déroule dans le monde journalistique.

GEORGES COURTELINE

Le grand auteur comique qui vient de mourir laisse au repertoire théâtral un nombre considérable d'oeuvres dont certaines sont presque classiques.

"Bouhouroche", la plus humaine de toutes les comédies de Courteline, est depuis quelques années au repertoire de la Comédie-Française avec ce charmant lever de rideau intitulé : "La Paix chez soi".

"Le Train de 8 heures 47", vaudeville étourdissant, est joué couramment à Paris et en province. Le dialogue en est savoureux et les types de militaires que Courteline a créés sont toujours d'actualité.

"Les Gaités de l'Escadron" forment un ensemble réjouissant, mais ne sont plus guère représentées au théâtre. Par contre, toutes les pièces en un acte que nous devons à la verve joyeuse de Courteline sont reprises périodiquement sur les principales scènes de France.

Il y a deux ans, deux compositeurs d'opérette tiraient d'un des romans de Courteline, "Les Linottes", la plus charmante des comédies musicales.

Le nom de Courteline reste donc attaché à l'histoire du théâtre français qu'il a enrichi d'oeuvres finement ironiques, toujours empreintes d'humanité, souvent dramatiques sous leurs dehors légers, comme dans "La Cruche", cette admirable comédie écrite en collaboration avec Pierre Wolff.

Le comique de Courteline est fait uniquement d'observation. Moins poussé que celui de Feydeau et moins délicat que celui de Duvernois, il a plus de profondeur dans sa simplicité.

Courteline était lui-même le fils d'un vaudevilliste célèbre, Jules Moineaux. Il avait débuté dans le journalisme : il en avait conservé le précieux enseignement. Observateur malicieux, il s'appliquait à créer des "types" et c'est ce qui fait la puissance comique d'une oeuvre comme "Messieurs les Ronds de Cuir", dont la truculence est extraordinaire. Dans "Monsieur Badin", il a fait une peinture cruellement ironique du fonctionnaire.

Courteline n'appartenait pas à l'Académie-Française où il est d'usage de craindre les auteurs comiques. L'Académie Goncourt qui fait de si bons déjeuners chez Drouant lorsqu'elle se réunit pour décerner des prix littéraires l'avait accueilli avec joie. Courteline devait s'y trouver beaucoup plus à l'aise, car il avait horreur du monde officiel et préférait sa manille, son petit café, et ses amis au travail fastidieux du dictionnaire.

Henri LETONDAL.

AU THEATRE PALACE.

Maurice Chevalier, fantaisiste parisien dans "Innocents of Paris"

Un critique américain a déclaré qu'il réunissait Will Rogers, Charlie Chaplin et Al Jolson sous un même chapeau de paille.

Le théâtre Palace offre à ses habitués comme principale attraction, la semaine prochaine, à partir d'aujourd'hui samedi en matinée, un film intitulé "Innocents of Paris", lequel fournira aux montréalais l'occasion d'assister aux débuts de l'idole du théâtre européen, l'amuseur de tout Paris: Maurice Chevalier.

Bien que peu de temps se soit écoulé depuis que Maurice Chevalier ait été engagé aux Etats-Unis pour paraître dans le "Ziegfeld Frolic", le charmant fantaisiste parisien est presque aussi connu de ce côté-ci de l'Atlantic que dans son Paris natal.

Peu d'artistes étrangers se sont créé une telle popularité et aussi rapidement chez les amateurs de théâtre de ce continent. Un critique qui le vit dans le spectacle monté par Ziegfeld écrivit qu'il réunissait Will Rogers, Chaplin et Jolson sous un même chapeau de paille !

Quelques semaines après son arrivée à New-York, Maurice Chevalier était la coqueluche du Broadway et tous les magnats du cinéma avaient les yeux sur lui. Les plus heureux furent les directeurs de Paramount qui l'engagèrent et le firent débuter dans son premier film, "Innocents of Paris", l'un des meilleurs films parlants qui ait été encore réalisé.

De même que sur la scène de Ziegfeld il conquit le public newyorkais en chantant, dansant et faisant montre d'une fantaisie inimitable, de même dans son premier film il captive les spectateurs par son comique savoureux, son art consommé de la pantomime, ses chansons, et ses danses; on dit même que "Innocents of Paris" nous permet de juger que le Maurice Chevalier du cinéma est encore supérieur au chevalier des Folies-Bergère.

"Innocents of Paris" avec ses différentes scènes se passant dans la capitale française, donne à Chevalier tout le cadre approprié et l'atmosphère voulue. Dans le rôle d'un vendeur des rues qui finit par trouver le succès au théâtre, Maurice Chevalier trouve l'occasion de déployer tout son talent pour la mimique, de nous charmer par sa voix, et nous amuser par sa verve comique.

MAURICE CHEVALIER, l'idole des Parisiens, que l'on verra et entendra, la semaine prochaine, au théâtre Palace, dans "Innocents of Paris".

Mlle Edith Taliaferro, à l'Orpheum, la semaine prochaine, dans "Rebecca of Sunnybrook Farm".

Le charme de la campagne, l'attrait de la vie rurale, les mille et une activités de la ferme et la douceur innée de la nature féminine sont décrites à un degré particulièrement puissant dans "Rebecca Of Sunnybrook Farm", à l'affiche du théâtre Orpheum, commençant dimanche soir. Mlle Edith Taliaferro y tient le premier rôle.

Basée sur les célèbres oeuvres de "Rebecca" par Kate Douglas Wiggin, cette comédie de la vie rurale a été écrite par le même auteur en collaboration avec Charlotte Thompson.

L'oeuvre a soulevé l'intérêt de bien des actrices, du fait que le rôle-titre offrait une étude de caractère exceptionnellement approfondie et que la part de la comédie y était des plus larges.

Rebecca ne cherche qu'à faire du bien autour d'elle. Sa grâce toute charmante la rend extrêmement populaire chez les campagnards et sa brillante nature en font une personnalité théâtrale au charme unique.

Mlle Taliaferro trouve dans "Rebecca" un sujet digne de ses innombrables talents. Il est certain, à l'avance, qu'elle saura en faire ressortir tout ce qui l'a rendu fameux par le passé.

Toute la troupe de l'Orpheum est en scène. Chaque personnage est à la fois habilement tracé et finement différencié.

Mariette Gauthier
—Pianiste—
Elève de Robert Lortat, Paris, et de Herman Wasserman, New-York.
Concert et Accompagnement
LEÇONS A SON STUDIO
PLateau 6581 — 3610 Oxenden
387-M.-S.-jno.

"Gentlemen of the Press" un film sensationnel sur le journalisme américain, au Théâtre Loew's

— "Il sait aussi bien être un rude gaillard qu'un raffiné!"

Voilà ce que dira John Meehan de Walter Huston, célèbre vedette de la scène, et principal interprète de "Gentleman Of The Press", production Paramount entièrement dialoguée à l'affiche du théâtre Loew's, la semaine prochaine.

"Huston connait la scène et il connait le vaudeville" dit également Meehan, vétéran du théâtre, qui connait Huston depuis bien des années. Meehan dirigea lui-même "Gentlemen Of The Press".

En plus d'être un acteur de mérite, Huston est un agréable chanteur et il compose lui-même ses chansons.

L'histoire de "Gentlemen Of The Press" a rapport à un journaliste vétéran qui a toujours fait passer sa profession avant n'importe quoi dans sa vie. Quand sa fille vint au monde, il était en service, commandé à une partie de boxe; à la mort de sa femme, il était au Mexique suivant les péripéties de la révolution; lorsque sa fille termina ses études il ne put assister à son succès, il faisait un article sur Lindberg. La seule chose qu'il n'ait jamais négligée fut son admiration pour le sexe faible: une compensation.

Katherine Francis, Charles Ruggles et Betty Lawford sont les principaux artistes aux côtés de Huston.

Un double numéro marquera l'attraction principale du programme de vaudeville. Milton Berle, un raconteur, agira comme maître de cérémonie, pendant que Marshall et Montgomery, ventriloques, offriront quelque chose de nouveau et que les onze danseuses de Helen John's interpréteront "Rhythmic Revue".

Le reste du programme mettra en scène Fynan et Doris, dans une pièce de comédie, de chant et de danse, et Lucas et Lillian, dans "Frolis at the Seaside", un numéro d'acrobatie.

Une "Semaine Canadienne" au Théâtre Capitol sous la direction de M. Harry-S. Dahn.

"La Semaine Canadienne", voilà ce qu'annonce M. Harry S. Dahn, comme programme général du théâtre Capitol, à partir de samedi, et pour marquer la circonstance, une représentation aussi variée qu'intéressante a été préparée.

Comme première attraction à l'écran, "Mother's Boy", l'un des meilleurs films de l'année.

Morton Downey, l'une des plus riches voix du Broadway, en est la première vedette. "Mother's Boy" est entièrement dialogué et chanté. Le scénario a été écrit par Gene Markey.

L'histoire se passe dans l'East side de New-York et une certaine famille O'Day, le père, la mère et les deux fils sont en jeu. L'un des fèbres commence sa carrière comme commis dans une épicerie.

Sa voix attire l'attention d'un violoniste qui entreprend d'en faire un artiste de grand opéra. Accusé d'un crime qu'avait commis son frère, il doit partir du foyer, mais sur les instances et les supplications de sa mère, réussit à refaire sa carrière et son nom.

Morton Downey a toute occasion de déployer ses merveilleux talents dans le rôle de Tom O'Day. Il chante quelques pièces qui ne sont pas sans ajouter à l'intérêt général de l'oeuvre. Une excellente distribution le soutient avec Helen Chandler, Barbara Bennette, Beryl Mercer et plusieurs autres.

Tout le Broadway, ses clubs de nuit, ses théâtres et sa vie intense forment le grand cadre dans lequel se meuvent les interprètes d'un film de mérite et que personne ne devrait manquer de voir.

Le reste du programme est excellent : comédie, actualité et attractions spéciales.

Soirée récréative à Saint-Paul de l'Ile-aux-Noix, demain

Le 29 juin, le cercle dramatique Artisan du district ouest donnera à la salle paroissiale de St-Paul de l'Ile-aux-Noix, une soirée récréative.

Les amateurs suivants figureront au programme: MM. A. Bourdon, E. Delisle, A. Sabourin, A. Pelletier, L. Lamontagne, P. Trudeau, A. Hébert, R. Renaud, R. Bouchard, A. Bourgie, A. Filiatreault; Mlles J. Amiot, A. Pelletier, E. Dufour.

Florent Schmitt obtient une part du prix de Rotschild

Lors de sa dernière séance, l'Académie des Beaux Arts de l'Institut de France a attribué une partie du prix Alphonse de Rotschild (12,000 francs) au compositeur Florent Schmit.

A cette assemblée, le célèbre compositeur roumain George Enesco a été élu membre correspondant en remplacement de César Cui, décédé.

UNE PROPRIETE CENT POUR CENT CANADIENNE

CANADA'S FINEST ENTERTAINMENT — Capitol Entertainment — LES PLUS BEAUX SPECTACLES DU CANADA

DE L'HISTOIRE

A la veille de la fête de la Confédération canadienne, la Famous Players Canadian Corporation célèbre l'anniversaire de sa prise de possession entièrement canadienne — en renouvelant son engagement de servir dans le sens le plus strict du mot, et elle offre ses remerciements et ses meilleurs souhaits aux millions de personnes qui ont pu trouver du plaisir dans l'enceinte de ses théâtres.

"SI NOUS POUVONS HONORER LE NOM DU CANADA EN DONNANT A CE GLORIEUX DOMINION LES PLUS BEAUX SPECTACLES AU MONDE, NOUS AURONS DANS UNE FAIBLE MESURE TEMOIGNE NOTRE APPRECIATION DES OCCASIONS QU'IL NOUS A DONNEES ET QU'IL EST PRET A ACCORDER A D'AUTRES.

Un Succès—Parlé-Chanté!

MORTON DOWNEY
le ténor américain à la voix d'or dans
"MOTHER'S BOY"

UNE CHANSON D'AMOUR SENTIMENTALE — AMOUR DE LA MERE ET DU FILS — AMOUR DE GARCON ET DE FILLE — RACONTE VERBALEMENT —EMAILLE DE JOLIES CHANSONS.

MOVIETONE NEWS
Vous entendez ce que vous voyez
A TRAVERS LE CANADA
Un merveilleux panorama de notre Dominion
"GO EASY DOCTOR"
Comédie parlée
Sur la scène
Le FAMEUX ORCHESTRE SYMPHONIQUE DU CAPITOL
Maurice Meerie, directeur
Avec le concours des artistes suivants
PHILIP DANOLD
ARNOLD BECKER

Commencant Aujourd'hui

TORONTO — WINNIPEG — QUEBEC — MONTREAL — VANCOUVER

VICTORIA — WINDSOR — CALGARY — OTTAWA — SARNIA — EDMONTON — REGINA — NELSON — WELLAND — OSHAWA — GRANDBY — GALT — LONDON — SASKATOON — GUELPH — NANAIMO — SAULT STE MARIE

DANSE
CE SOIR A 9 H.
PALAIS D'OR
1226, rue Stanley, UP. 0302
PARTENAIRES DE DANSE
Dame 50c Monsieur 75c
Tous les genres de danse enseignés par Don Martini, Professeur de danse de New-York.

VAUDEVILLE de 2.30-5.30-8.30

LOEW'S
Toute la Semaine Prochaine

Vues Sonores 1- 4- 7- 10-

ATMOSPHERE TOUJOURS FRAICHE ET CONFORTABLE AU LOEW'S

VOYEZ ET ENTENDEZ
"GENTLEMEN OF THE PRESS"

PLUS GRAND VAUDEVILLE
MILTON BERLE
"Good to the Last Drop"
HELEN JOHN'S
ELEVEN GLORIOUS GIRLS
present "A Rythmic Revue"
VAUDEVILLE'S PREMIER VENTRILOQUIST
MARSHALL MONTGOMERY
in "A Novel Offering"
Billy FYNAN and DORIS Joe
"2 of the 400"
LUCAS AND LILLIAN
"Frolics at the Sea Side"
SAHBORN'S SYMPHONISTS
present
"Pique Dame" SUPPE

KATHERINE FRANCIS and WALTER HUSTON

Gazette Mondiale du Loew's

SENSATION
ENTIEREMENT PARLEE
DU BROADWAY
avec
WALTER HUSTON
et une troupe de célèbres étoiles de la scène

UNE VUE SI VERIDIQUE— SI BRILLANTE—

LA VIE—avec ses vraies amours, ses haines, ses fidélités, ses trahisons, ses joies, ses déceptions— La vie—si franche, si belle, reproduite sur l'écran parlant telle que vous la concevez!

EXTRA
"THE JAILHOUSE BLUES"
avec
MAMIE SMITH
Comédie entièrement parlée

La fanfare Vandermeerschen au Parc Gordon de Saint-Lambert.

Lundi, 1er juillet prochain, la fanfare Vandermeerschen, sous l'habile direction de M. Theo. Vandermeerschen, inaugurera une série de concerts bi-hebdomadaires au Parc Gordon, de Saint-Lambert.

Cet excellent corps de musique donnera également des auditions à Longueuil et au Parc Lafontaine de Montréal.

La fanfare Vandermeerschen ne compte pas moins de quarante artistes de talent et son répertoire comprend les oeuvres choisies des plus grands compositeurs.

Voici le programme qui sera exécuté au Parc Gordon de Saint-Lambert, lundi prochain, 1er juillet, à 8 heures 30.

PREMIERE PARTIE

1. O'Canada.
2. Laurentian March ..Laurendeau
2. Reminiscences of England... F. Godfrey
3. Inglesina (The Little English Girl) ..... Delle Cese
   Scherzo Marciabile
   Serenade ..... Toselli
4. O' Canada (solo de cornet).. C. Van Camp
   M. C. Van Camp
5. Oberon, Ouverture ..... Weber

DEUXIEME PARTIE

6. Marche de Gala ..... Allier
7. Sérénade pour Cor français et flute ..... Tilt
   Solistes: MM. McDonald et E. Boucher.
8. L'Invitation à la Valse — Grande valse de Concert... Weber
9. Il Trovator. Selection de grand opéra ..... Verdi
10. God save the King .....

Le fameux cirque Ringling Bros, Barnum et Bailey", à Montréal, les 8 et 9 juillet.

Le cirque Ringling Brothers and Barnum-Bailey, sera ici les 8 et 9 juillet. Un train spécial sera aménagé pour transporter ici la plus fameuse organisation du genre au monde.

On peut facilement se faire une idée de l'importance du cirque Barnum-Bailey en sachant que tous les personnages et animaux placés côte à côte, formeraient une longue rangée de 2 milles de distance.

Le câble employé pour l'érection des tentes, mis bout à bout, traverserait l'océan Atlantique. La tente principale a 700 pieds de long et peut contenir 15,000 personnes.

L'organisation elle-même se compose de 1,600 artistes et 1,009 animaux. On verra tout cela à Montréal, les 8 et 9 juillet prochains.

Mary Pickford dans son premier film dialogué : "Coquette", au Théâtre Princess.

Le premier film dialogué dans lequel Mary Pickford ait jamais paru est à l'affiche du théâtre Princess, à partir de samedi.

Il est généralement reconnu à l'avance que Mlle Pickford va y rencontrer encore un public enthousiaste. Montréal ne manquera pas de confirmer cette assertion.

L'unique et charmante Mary nous y apparaît, cette fois, dans le rôle de "Coquette", l'enfant gâtée d'une aristocratique famille du sud. "Coquette" a tout ce qu'il faut pour plaire et aussi ses loisirs se passent-ils dans la série la plus extraordinaire de "flirts" de toutes sortes.

"Coquette" aime à gauche, à droite; rien n'est à son épreuve; tout lui sourit; la vie n'est pour elle qu'un grand et glorieux roman. Vient cependant le jour où la jeune fille rencontre l'homme dont les traits devaient jeter un trouble profond dans son coeur jusque là incertain et renverser les romanesques idées qui avaient conduit son petit monde. Pour lui, elle fera face à toutes les colères paternelles et sacrifiera ses plus chers loisirs.

La direction du Princess ajoutera à son programme toute une série de courts sujets synchronisés avec sons, dont Barnado DePace, "The Kentucky Jubilee Singers", "Sound Your "A", une comédie entièrement dialoguée, "Marchita" et les Pathé News.

Après la glorieuse carrière de Douglas Fairbanks dans "The Iron Mask", ce sera le nom moins intéressante série des représentations de "Coquette."

Il est assez amusant de constater que Mary Pickford suit son époux sur l'affiche et qu'elle lui succède pour notre plus grand intérêt nous serons à même de constater si la femme est supérieure à son mari dans l'interprétation d'un film.

Au Théâtre Caméo: dernières de "L'Homme qui rit". — Phyllis Haver dans "Sal of Singapore"

Le théâtre Caméo présente un programme des plus variés pour la semaine qui commence.

PHYLLIS HAVER, la jolie artiste de cinéma que l'on verra au Caméo, la semaine prochaine, dans "Sal of Singapore".

Aujourd'hui, dernier jour de "The Man Who Laughs", avec Conrad Veidt et Mary Philbin, ainsi que "Silver Creek". Jusqu'à lundi, "Terror Mountain", et aussi "The Canary Murder Case" avec Louise Brooks.

Mardi et mercredi, Charles Buddy Rogers dans "Some One To Love", ainsi que Phyllis Haver dans "Singapore Sal".

"Singapore Sal" nous arrive comme l'un des meilleurs films sortis des studios d'Hollywood, pendant la dernière saison. Milton Sills supporte Phyllis Haver dans une production dont toute l'intrigue se déroule dans les mers du sud. Un drame puissant est mêlé à toute l'affaire. L'intérêt semble reposer en majeure partie sur la vie des maris américains au cours de leurs longues randonnées à travers les mers du monde.

Jeudi, vendredi et samedi, "The Battle Of The Sexes", avec Jean Hersholt et Belle Bennett, aussi "Parley-Voo" avec une troupe d'étoiles.

"As-tu chaud ?", comédie-musicale canadienne au Théâtre National.

"As-tu chaud", comédie musicale canadienne sera à l'affiche, la semaine prochaine, au National.

La saison de comédie musicale du théâtre National remporte des succès continuels, en dépit de la chaleur qui s'est fait sentir ces derniers temps. Chaque représentation voit des salles combles.

Le programme est bien balancé. Une courte scènette précède la comédie elle-même. Juliette D'Arvère (Caroline) et le fameux comédien anglais "Swifty" sont du programme. Swifty a passé une cinquantaine de semaines à Québec où il a étudié le français. On peut maintenant dire qu'il est aussi français qu'anglais, et l'accent anglo-français auquel il donne une tournure impayable ajoute du piquant à son talent.

Buster Brown, à la tête de sa troupe, offre quelques bons numéros de danse. Al Nokoor, M. Dequoi, Germaine Massé, les soeurs Rose et le jolie Rita Cox complètent le programmme.

Au Théâtre Français: programme double avec : "Close Harmony" et "Prowlers of the Sea".

Un autre très beau spectacle est annoncé au théâtre Français pour remplacer celui qui quitte l'affiche ce soir.

Ce magnifique programme est composé de deux films qui ne peuvent pas ne pas plaire aux amateurs de beau cinéma parce que ce sont deux chefs-d'oeuvre dans leur genre respectifs.

En première ligne vient "Prowlers of the Sea", d'après le fameux roman de Jack London "The Lancashire Queen". C'est un récit d'aventures les plus extraordinaires et les plus dramatiques les unes que les autres. Cette production Tiffany fait partie des 24 grandes histoires qui ont fait le tour du monde.

Le sujet se prête à de multiples développements. Il y a de la contrebande, des intrigues, des actions remarquables et un thème amoureux pour satisfaire les plus exigeants en roman romanesque. Les principaux rôles sont tenus par Ricardo Cortez, Carmel Myers, George Fawcett.

La seconde partie du programme est plus gaie et surtout plus mélodieuse avec "Close Harmony", une comédie musicale avec Charles Rogers et Nancy Carroll — deux étoiles de la scène du Broadway. Les milliers de personnes qui connaissent "Broadway Melody" voudront faire connaissance avec "Close Harmony". Les deux vues font la paire.

"Close Harmony" est un plaisir pour les yeux et un délice pour les oreilles. C'est un spectacle de toute beauté, une représentation de toute beauté. C'est une vue d'avant-garde malgré la popularité de "Broadway Melody". "Cyose Harmony" est surtout un pot-pourri de chants et de danses, une merveille du cinema chanté, une aubaine pour les spectateurs.

En résumé c'est du rire, de l'amour, du Jazz, de l'amour en une action endiablée et une intrigue digne d'un roman policier.

Et malgré l'importance d'un tel programme la direction du Français offre à ses habitués des numéros de vaudeville et des vues d'actualité dans un théâtre où il règne une fraicheur parfaite.

LA FIN DU MONDE

L'annonce d'un film de M. Abel Gance sur un thème astronomique de Camille Flamarion, intitulé "La fin du monde", suscite actuellement une grande curiosité dans le monde cinématographique.

Il y aura un comité de propagande choisi parmi les personnalités de la science et de la politique françaises, dans le but de donner à M. Abel Gance l'appui nécessaire.

"La fin du monde" sera un film sonore et synchronisé musicalement.

AU THEATRE CAPITOL.

Une semaine canadienne à l'occasion de la Confédération

Les directeurs de la Famous Players organisent, par l'entremise de M. Harry-S. Dahn, une série de représentations destinées à fêter notre vaste Dominion.

A l'occasion de la fête de la Confédération, le théâtre Capitol fait de la semaine qui commence "La Semaine toute Canadienne". Le Canada a enrégistré des progrès tellement rapides depuis quelques années que tous les pays du monde ont actuellement les yeux tournés vers notre vaste Dominion.

La veille du "Dominion Day", la section canadienne de la Famous Players célèbre avec le Canada la naissance d'une nouvelle organisation. Ses directeurs, qui dirigent la plus grande chaine de théâtres au Canada, se font une fierté d'annoncer que l'organisation est entièrement contrôlée et opérée par des Canadiens pour le plus grand bien et le plaisir des Canadiens.

Le gérant Harry S. Dahn a choisi pour l'occasion un film d'intérêt exceptionnel dans "Mother's Boy", avec Morton Downey, et Barbara Bennett comme principales vedettes.

Plusieurs autres courts sujets sont de la représentation dont les Fox-Movietone News, une comédie intitulée "Go-easy Doctor" et un film sur les beautés pittoresques de notre pays.

Sur la scène, le fameux orchestre symphonique du Capitol, sous la direction de Maurice Meerte, offrira un programme musical de circonstance, supporté de Arnold Becker et Phil Danold.

ARNOLD BECKER chanteur bien connu, qui paraitra sur la scène du théâtre Capitol, la semaine prochaine.

Vilma Banky, en personne, au théâtre Princess, le 21 juillet

La direction du Théâtre Princess est heureuse d'annoncer la venue de la grande artiste de l'écran américain Vilma Banky, qui paraitra en personne, à Montréal, sur la scène, les 21, 22 et 23 juillet.

Vilma Banky viendra pour les représentations de "This is Heaven", son film parlant et synchronisé musicalement.

"This is Heaven" vient d'obtenir un succès considérable à New-York et à Londres. Dans ce film, Vilma Banky joue le rôle d'une jeune paysanne d'Europe qui vient retrouver des parents aux Etats-Unis et qui finit par y trouver le bonheur.

La venue de Vilma Banky ne sera pas sans contribuer au grand succès du film à Montréal.

Une nouvelle attraction au Parc Dominion : la "Course d'Autos".

L'attraction la plus nouvelle, la plus intéressante et la plus moderne qui a nom "Auto Racers" vient d'être ajoutée à la série si longue et si variée des amusements que le Dominion possède. Tout est prêt et à l'heure qu'il est ces nouvelles courses fonctionnent à la grande joie des grands comme des petits.

La "Course d'autos" est une nouveauté dont notre grand endroit d'amusement a l'exclusivité. Ce jeu donne à la personne qui y prend part la sensation véritable d'une course en auto; elle prend réellement part à une course et peut selon son habileté "gagner" la course.

Aux Etats-Unis on voit des amateurs qui parient sur ces course l'enjeu n'étant que le prix d'une autre course. C'est très amusant. Le fonctionnement est sans danger et ces petits véhicules sont très confortables les sièges étant rembourrés comme de véritables automobiles. La direction du Parc est très satisfaite de ce nouveau jeu et compte que le public, lui aussi, ne manquera pas de l'être.

Il y aura donc des foules demain et jours suivants pour essayer les nouvelles courses. Espérons que tout le monde arrivera... bon premier!

Il ne faut pas oublier de mentionner que tous les autres jeux du Parc Dominion sont plus populaires que jamais ainsi le "Carousel", le "More Nonsense", la fameuse course à la "Victoire", le "Gyroplane", le "Whip", le "Circle Swings", le Dodgem", le Pont des rires, le "Caterpilar", les "Chutes" et le passage "sous les rochers" sont pris d'assaut par le amateurs avides de senations diverses. Mais ce n'est pas tout, il y a encore le théâtre des Merveilleux Minstrels Nègres, le "Zoo", la salle de danse, etc., etc. Il faut aussi mentionner, "the last but not the least" la belle Exhibition Potvin que toute personne de la ville comme de la campagne devrait voir. Ces figurines sont le travail de longues années de patience et de science. On ne peut s'en faire une idée sans les voir. Enfin mentionnons la musique "miraculeuse" du Parc et les bonnes choses qu'on y peut manger comme le blé d'Inde soufflé, les patates frites et la crème fouettée à la française.

EN MISSION

Paul Reyes Spindola, commissaire du Cinéma à Mexico, a été officiellement assigné par son gouvernement pour aller étudier les conditions du film à Hollywood, après quoi il retournera dans son pays faire part de ses inquisitions.

Au parc Belmont: réengagement des "Six Maids of the Air".—Attractions diverses.

C'est un numéro offert gratuitement et à la fois si gracieux et si émouvant que celui des six superbes sylphides modernes, qu'afin de répondre au désir général, la direction du Parc Belmont a décidé de le garder à son programme pour une nouvelle semaine.

C'est donc avec empressement et enthousiasme qu'on verra des milliers de personnes se rendre à Cartierville, après-midi et soir, la semaine prochaine, pour profiter de ce spectacle unique en son genre ainsi que d'un grand nombre d'autres attractions de choix, dont les principales sont: le bain et sa splendide plage de sable; les comédies gratuites de l'écran à 9 h. le soir; le pavillon de danse et autres pavillons du Midway, sans compter les différents "rides", pour le plus grand amusement des adultes et des enfants.

Les beaux concerts de l'Ampliphone augmentent considérablement la joie de tous.

M. Rhéné-Baton a donné sa démission de président chef d'orchestre de l'Association des Concerts-Pasdeloup, à Paris.

ORPHEUM Le meilleur théâtre
EDITH TALIAFERRO
dans
"REBECCA OF SUNNYBROOK FARM"
106-6

FRANCAIS
Semaine Prochaine
Jusqu'à Mercredi
CHAS. ROGERS
NANCY CARROLL
dans
CLOSE HARMONY
entièrement parlée chantée et dansée aussi
RICARDO CORTEZ
dans
"PROWLERS OF THE SEA"
Comédie. Vaudeville
Ce Soir : CABARET
80 minutes de vaudeville

PARC DOMINION
RUE NOTRE DAME EST
Le plus grand parc d'amusement du Canada

NOUVELLE PROMENADE
"AUTOS DE COURSE"
MAINTENANT EN OPERATION
EXHIBITION POTVIN, LA ZOO, LE VAUDEVILLE, LE CIRQUE DES SINGES, LE WHIP, HOUSE OF NONSENSE, COURSE VICTOIRE, CHUTES, TUMBLE BUG, PROMENADE EN AUTO-CHENILLE, ETC.
DANSE
Musique par l'orchestre Ed. Duchesne sous la direction de Phil Kirsch.
MUSIQUE FASCINANTE
Attractions pour jeunes et vieux
ON SERT LA BIERE

PRINCESS
Cinéma parlé par excellence
Toute la salle 11 a.m., à 1 p.m. 25c
La favorite du Canada

MARY PICKFORD
COQUETTE
C'EST SON PREMIER Film entièrement parlé
Elle vous transporte d'une captivante idylle à un palpitant drame.
A L'AFFICHE

CAMEO
1371 ONTARIO EST
1371 ONTARIO EST
VUES SONORES NON SYNCHRONISEES
Aujourd'hui dernier jour de "THE MAN WHO LAUGHS" avec CONRAD VEIDT et MARY PHILBIN ainsi que "HOUND OF SILVER CREEK"
Jusqu'à Lundi TOM TYLER et ses copains dans "TERROR MOUNTAIN" aussi "THE CANADY MURDER CASE" avec LOUISE BROOKS
Mardi et Mercredi CHARLES BUDDY ROGERS dans "SOMEONE TO LOVE" ainsi que PHYLLIS HAVER dans "SAL OF SINGAPORE"
Jeudi, Vendredi, Samedi "THE BATTLE OF THE SEXES" avec JEAN HERSHOLT et BELLE BENNETT aussi MADEMOISELLE PARLEY-VOO avec une troupe d'étoiles.

THEATRE NATIONAL
Semaine du 1 juillet
COMEDIE MUSICALE CANADIENNE
'AS-TU-CHAUD'
Par Caroline, avec
SWIFTY et CAROLINE
(Pat Shaw) (Juliette d'Argère)
20-Artistes Populaires—20
Choeur de beauté et jeunesse
Episode 9 "TIGER SHADOW"

The Spanish Garden

Ouverture de la Saison d'Eté
CE SOIR
G. R. MARKOWSKI
et son orchestre du Jardin Espagnol
avec comme vedettes
EDGAR HERRING
Soliste de Marimba
NORMA DARLING
Danseuse
Diner dansant, $1.50
Souper dansant, le couvert 50c
Pas d'intermède entre le diner et le souper dansants.
L'HOTEL QUEEN'S
MONTREAL

PARC BELMONT
Cartierville
Toujours l'endroit idéal d'amusement
SEMAINE PROCHAINE
RÉENGAGEMENT des
SIX MAIDS of the AIR
(BEAU SPECTACLE GRATIS ATTIRANT DES MILLIERS DE PERSONNES 2 FOIS PAR JOUR)
AUSSI
LE BAIN ET SA PLAGE DE SABLE
LES COMEDIES GRATIS DE L'ECRAN
LES BEAUX CONCERTS DE L'AMPLIPHONE
UN GRAND CHOIX D'ATTRACTIONS
Transport régulier par Tramways et Trains du C.N.R. au Terminus du Tunnel.
ADMISSION — Sam. Dim. et Fêtes — Adultes 15c — Enfants 5c
Jours de Semaine — Adultes 10c — Enfants 5c

CONCERTS DE FANFARE GRATUITS

En vertu des dispositions du testament de feu Charles S. Campbell, C.R., des concerts de fanfare gratuits seront donnés par des fanfares composées de pas moins de trente-cinq musiciens durant le mois de juillet aux dates et endroits mentionnés ci-dessous, à 8.30 heures du soir, (heure avancée).

DATE	JOUR	ENDROIT	FANFARE
Juillet 1	Lundi	Parc Lafontaine	Royal Highlanders of Canada
" 1	Lundi	Parc Jarry	Les Carabiniers Mont-Royal
" 1	Lundi	Terrain de jeu St-Henri	Régiment de Maisonneuve
" 1	Lundi	Parc Jeanne-Mance	Victoria Rifles of Canada
" 2	Mardi	Parc St-Gabriel	H. M. Canadian Grenadier Guards
" 5	Vendredi	Parc Lafontaine	H. M. Canadian Grenadier Guards
" 7	Dimanche	Parc Jeanne-Mance	Régiment de Maisonneuve
" 7	Dimanche	Parc Lafontaine	Royal Montreal Regiment
" 7	Dimanche	Terrain de jeu St-Henri	Victoria Rifles of Canada
" 8	Lundi	Carré Gallery	H. M. Canadian Grenadier Guards
" 9	Mardi	Parc Jarry	Royal Montreal Regiment
" 10	Mercredi	Parc Lafontaine	Victoria Rifles of Canada
" 11	Jeudi	Terrain de jeu St-Henri	H. M. Canadian Grenadier Guards
" 12	Vendredi	Parc Lafontaine	Vander Meerschen's Band
" 12	Vendredi	Parc Jeanne-Mance	Les Carabiniers Mont-Royal
" 14	Dimanche	Parc Lafontaine	Les Carabiniers Mont-Royal
" 14	Dimanche	Parc Jeanne-Mance	Royal Montreal Regiment
" 15	Lundi	Parc St-Gabriel	Victoria Rifles of Canada
" 16	Mardi	Parc Jarry	Royal Highlanders of Canada
" 16	Mardi	Parc Laurier	Royal Montreal Regiment
" 17	Mercredi	Parc Lafontaine	Royal Montreal Regiment
" 18	Jeudi	Côte St-Paul	Royal Highlanders of Canada
" 18	Jeudi	Terrain de jeu St-Henri	Royal Montreal Regiment
" 19	Vendredi	Parc Lafontaine	Vander Meerschen's Band
" 19	Vendredi	Parc Jeanne-Mance	Régiment de Maisonneuve
" 21	Dimanche	Parc Jeanne-Mance	Victoria Rifles of Canada
" 21	Dimanche	Parc Lafontaine	Royal Highlanders of Canada
" 22	Lundi	Carré Gallery	Royal Highlanders of Canada
" 23	Mardi	Parc Jarry	Victoria Rifles of Canada
" 23	Mardi	Parc Laurier	Les Carabiniers Mont-Royal
" 24	Mercredi	Parc Lafontaine	Royal Montreal Regiment
" 25	Jeudi	Terrain de jeu St-Henri	Royal Highlanders of Canada
" 25	Jeudi	Côte St-Paul	Royal Montreal Regiment
" 26	Vendredi	Parc Lafontaine	Vander Meerschen's Band
" 26	Vendredi	Parc Jeanne-Mance	Royal Highlanders of Canada
" 28	Dimanche	Parc Jeanne-Mance	Les Carabiniers Mont-Royal
" 28	Dimanche	Parc Lafontaine	Victoria Rifles of Canada
" 29	Lundi	Parc St-Gabriel	H. M. Canadian Grenadier Guards
" 30	Mardi	Parc Jarry	Royal Montreal Regiment
" 30	Mardi	Parc Laurier	Royal Highlanders of Canada
" 31	Mercredi	Parc Lafontaine	Régiment de Maisonneuve

Les personnes qui s'intéressent à ces concerts, feraient bien de découper cet avis afin d'être au courant de la date, de l'heure et de l'endroit de chaque concert et de connaître le nom de la fanfare au programme.

D'autres concerts seront donnés durant les mois d'août et septembre et une liste des concerts pour chacun de ces mois sera publiée dans ce journal à la fin du mois précédent.

THE ROYAL TRUST COMPANY,
Fiduciaire,

SUCCESSION DE FEU CHARLES S. CAMPBELL, C.R.

Direct des Folies-Bergère de Paris
Je ne peux vous emmener tous à Paris-Alors je vous apporte le "GAI-PARIS"

MAURICE CHEVALIER
"Innocents of Paris"
La plus brillante personnalité d'Europe dans sa première APPARITION en AMERIQUE
Voyez MAURICE faire l'amour à la Parisienne
Entendez-le chanter
Trois créations françaises A SENSATION
L'IDOLE DE PARIS
PARLE - CHANTE-DANSE
COMMENÇANT AUJOURD'HUI
PALACE
Matinée à Bon Marché tous les jours
Excepté le Dimanche
DE 10.30 A.M. à 12.30 P.M.
25¢
Matson de Vues Parlées Parfaites

UNE SOUSCRIPTION.

Campagne en faveur de la Société Canadienne d'Opérette

Il faut augmenter le nombre des abonnés afin d'assurer une vie durable à cette association locale.

Nous avons publié l'appel de la Société Canadienne d'Opérette pour aider à faire survivre cette excellente organisation locale qui est nécessaire à notre progrès dans le domaine artistique.

La Société d'Opérette compte bien que le public répondra à son appel et viendra augmenter le nombre de ses abonnés.

Voici la liste à date, des personnes qui ont un abonnement à la Société Canadienne d'Opérette:

J.-E. Asteau, P.-E. Arbour, Lucie Aumont, Chas. Archambault, N.P., Lucien Auger, Letitia Allard, Georgette Amesse, Bernadette Allard, Dr. Charles Amyot, Olivar Asselin, Graziella Asselin, J. Arpin, Damien Boileau, Aimé Dates, J.-P. Bastien, Jos.-M. Bastien, R. Bourret, Alphonse Bélanger, S.-A. Baulne, Joseph Blain, G. Beaulieu, Emilien Beaudoin, Adèle Brulé, Frédolin Bérubé, Bernard Bernard, Marcel Biron, Gilberte Bouvrette, Antonio, Bédard, Dr. Emile Blain, Louise Barbeau, Eglantine Brabant, Demoiselles Brunet, M. Boyer, Alice Bélisle, Jeanne Bélisle, E. Bergeron, Raymond Bastien, R.-P. Bélair, Ulric Boileau, Arthur Beauchamp, Caroline Bernard, L.-H. Bélanger, E. Bélanger, Mme Marie-Ange Boisseau, L.-C. Barbeau, Lucie Bond, Marcelle Barré, Antoine Bruneau, Béatrice Bonneville, Berthe Blanchard, Marie-Jeanne Boutin, Antoinette Bouthillier, Elie Blanchard, Dr. Léon Beauchamp, Dr. J.-A.-E. Beaudoin, Charles Bélanger, Dr. Georges Baril, Alice Bélanger, Juba Bérubé, Albert Berthiaume, avocat, J.-H. Beaulieu, N.P., T. Brassard, N.P., Juliette Beaudette, Paul Beaudet, Elie Beauregard, avocat, J.-B. Baillargeon, Jeanne Bélanger, Mme Berthiaume, Eugène Bailay, Mme Benoit, Bernard Bourbon, avocat, T.-L. Barbeau, Mme L. Bédard, T. Boulanger, Annette Brosseau, Mlle Bonneau, M. Bauvais, Lucien Bernard, Mlle A. Biron, Romain Bédard, Georges Bédard, Julien Bourgeau, Théo Bernard, Pierre Beaubien, A.-J. Boucher, Eugr. Aldéric Blain, M.P.P., Mlle M. Bastien, Alex Bruneau, J.-V. Brousseau, Adrien Beaudry, C.R., Georges Beaulieu, J.-A. Bélanger, Mme J. Bariteau, Mlle Bruneau, Berthe Breton, O. Bibeau, Conrad Brisebois, M. L. Beauchamp, Mlle Beauchamp, E. Beaudoin, T. Breault, Dr. Aimé Bissonnette, P.-E. Bolduc, Alphérie Bourgeois, Joseph Beaulieu, Emile Bleau, Armand Besner, J.-A. Bouvier, Jos. Bumbray, avocat, Mme Bernard, Thomas Chouinard, Georges Chouinard, Joseph Crevier, L.-C. Chrétien, L.-A. Cavel, Monique Côté, Mlle M. Champagne, Georges Chemin, J.-E. Cadotte, avocat, Arthur Courtois, N.P., L.-P. Caisse, avocat, Dr. Robert Chenevert, Blanche Chapleau, Arthur Crevier, Henri Crépeau, avocat, J.-O. Chaillier, Col. Chabalie, Ulric Carron, L.-M. Corneillier, J.-A. Couture, N.P., P.-E. Courtois, Albert Chevalier, Philémon Cousineau, Roméo Carle, Mme Valéda Chapleau, Eugène Cabeil, Irène Cousineau, J.-B. Chevalier, J.-Denis Coutlé, Laure Courtois, J. Couto, J.-B. Courneau, Alfred Cousineau, Mme Cordeau, Charles V. Charron, J.-A. Courneau, avocat, J.-Edouard Charbonneau, Eugène Courtois, Mme A. Cousineau, J.-A. Contant, Jos. Contant, A. Charbonneau, Mlle J. Chalifoux, Philippe-D. Clerk, Alice Chaput, Michel Chouinard, R. Charlebois, Mme L.-D. Carignan, P.-E. Charbonneau, Mme W. Chamberland, Lac Choquette, Gilberte Caron, A. Drouin, J.-Oscar Ducharme, Bélangère de Bellefeuille, Raymond David, C. Déom, Eugène Doucet, Georges de Martel, Rodolphe DeSerres, J. Delongchamp, Corinne Dubé, Laure Dubuc, Germaine Demers, Marguerite Duchesne, Mme Jeanne Delorme, Y. Doeval, Léopold Desjardins, Dr. Henri Desroches, G.-A. Dion, A. Dalpé, Lucienne Delorme, Mme Dumouchel, Eva Durand, J. Delages, A. Deslongchamps, Armand Dupuis, Lionel Dagenais, M. Denhez, René Doré, Baronne de Laplante, Jeanne Delisle, Marcel Daugois, Abraham Dupéré, Ab. Daoust, Eugène Desmarais, Mme Emile Déom, Marguerite Dallaire, C. Dubeau, Raoul Delorimier, C.R., J.-A. Denault, Euclide Desjarlais, avocat, Marius Dufresne, J. Dusseault, Julien David, Cécile Decelles, J.-A. Desjardins, Thomas Dusseault, A. Doray, docteur J.-A. Rouin, Hector Desjardins, J.-V. Dubrûle, André Durieux, François Desmarais, Jeanne Desmarais, Joseph-A. Désy, E. J. Desgroseilliers, Aimé Dubois, Jean Duquette, Mme Daragon, Mme P. Daigneault, Mlle L. Desrosiers, Louis Desrosiers, Alice Desmarais, Berthe Désy, Louis Dubois, Cécilia Desroches, Annette Deschamps, Mme J. E. Deschamps, Aurore Desroches, R. Desroches, Jules Desmarais, C.R., Léo Dufresne, Oscar Daoust, Jules DeSerres, Georgette Dansereau, Oscar Dufresne, Beatrice Fabien, H. P. Fabien, Léopold Ferland, J. A. Forgues, Mme J. Fournier, Alfred Fyen, L. C. Forget, J. A. Fortier, Dr P. B. Fleury, E. Foucher, Paul Favreau, Mme Fortier, A. Fortin, Hector Fontaine, Z. Filion, C.R., Denys Fournier, Mlle A. Forgues, H. Favreau, Eva Filiatreault, Hon. R. O. Grothé, Maurice Gabias, Joseph Goyer, Henriette Grondin, J. Alfred Goyer, Eugène Gagné, Mlle R. Germain, Mlle A. M. Giguère, J. B. Gauthier, Dr. Mme Jos. Gauthier, Mlle A. Guindon, J. D. Guyon, J. A. Guy, N.P., Charlemagne Grathon, P. Gauthier, Dr. Gérard Garneau, E. P. Grenier, Dr. Berthe Gauthier, Alfred Goulet, J. B. Goyer, J.-Raoul Gariépy, Maria Giguère, M. Gauthier, Jos. Giroward, Juliette Gatien, E. Garner, Antoinette Granger, Blanche Goyer, François Gervais, Mme L. O. Gélinas, Antoinette Gélinas, Mlle R. Gauvreau, N. Gauthier, M. A. Gauthier, M. A. Gauthier, Honorine Geary, Mme J. F. Gaulin, J. A. Gagnon, Emile Girardin, L. Guévremont, Lozette Granger, Mlle F. Granger, Mlle G. Granger, Mlle D. Guillemet, Alcide Graton, Dr. Aimé Gervais, Lucien Gingras, J. H. Gervais, A. Gauthier, Albert Harris, R. Hamelin, Gérard Hurtubise, Henri Hurtubise, Elzéar Hurtubise, Dr. A. B. Hamelin, avocat, L. A. Hébert, G. Hémon, Albert Hodon, Henri Hébert, Louis E. Jonas, Lucien Jacques, Mme Emile Joubert, J. J. Joubert, Joseph Jean, avocat, J. W. Jalbert, avocat, Mlle E. A. Jérome, Albert Jary, L. Jutras, Dr. J. A. Julien, avocat, Annette Jetté, Lucette Jetté, Laure Jetté, Jeanne Kieffer, J. H. Lussier, Madeleine Lefebvre, Paul Lefebvre, Thérèse Lefebvre, Bernadette Lefebvre, Jeanne Lefebvre, Armand Lecavalier, Annette Lefebvre, J. D. Labelle, Aimé Lussier, Ovide Lussier, C. A. Larocque, F. C. Larivière, Hector Langevin, Mlle A. Lemay, J. H. Laframboise, Juliette Langlois, D. A. Lapointe, H. Lauzon, Jules Lauzon, Marguerite Lebel, Gabrielle Lafricain, Antoinette D. Ledoux, Hermance Lamy, Gabrielle Larose, Mme Henri Lemieux, Albert Lortie, Lucienne Leclerc, Armand Labrecque, Bernard Larose, Jean Charles Legendre, Mme Lapan, J. E. Laplante, Gustave Lefebvre, Alice Leduc, Arthur Laramé, avocat, Marguerite Lajoie, Joséphat Labelle, Simonne Leroux, Angéline Lalonde, Jean Legendre, L. F. Leduc, Mandeza Langlois, Photime Lemieux, Emile Labbé, Mme Labbé, Paul Lalonde, Conrad Lebrun, Philippe Lamarre, avocat, Albert Labrosse, Dr. A. Leboeuf, Jean Leboeuf, Charles Lepailleur, D. A. Léonard, N.P., Lionel Leroux, N.P., Marie C. Lavallée, Rodolphe Lemay, Henri Labrecque, Ludo Lanthier, J. M. G. Lamoureux, J. H. Lussier, J. Théo Leclerc, Herminia Lauzon, T. Lamontagne, J. Lussier, Jos Limoges, Juliette Lambert, Z. G. Lemire, L. H. Lapointe, Hervé Langevin, Mlle H. Lacroix, Mme E. L'Heureux, H. Longtin, J. O. Langevin, Oscar Leblanc, Jos Lagarde, Roméo Lambert, Jeanne Lafontaine, F. Lauzon, J. A. Lepage, G. Lafond, M. Leroux, J. B. Lahaie, J. P. Lanctôt, avocat, Mlle H. Limoges, Mlle R. Lemire, A. Lortie, Mme C. Léonard, Mlle Lamarre, Alphonse Legault, Thérèse Lotozon, L. P. Leroux, notaire Lasnotté, Mme Landry, Mlle M. A. Lavoie, Léon Lorrain, P. Lamoureux, Gaston, Isabelle, Paul Lambert, Armand Lalonde, Georgette Martineau, Mme L. F. Mathieu, J. O. Mousseau, Dr. J. H. Maisonette, Mlle Alma Martin, Mlle G. Martin, Irène Maurice, L. N. Mercier, Emile Morin, J. Armand Morin, Elmord Morin, Alice Marin, Mme Berthe Robitaille-Magnan, Honoré Mayrand, Jos. Monette, J. H. Michaud, avocat, Georges Montpetit, Philippe Ménard, Adrien Mercure, Pierrette Marleau, C. Massier, R. Measier, Georges Marsan, Cécile Marcotte, Valentine Mathieu, E. Mondehard, Alphonse Millet, Jeanne Martin, J. H. T. Martineau, A. Malenfle, Mlle D. Morrissette, Auguste Mousseau, A. Mathieu, J. Alexandre Michaud, Jeanne Morin, Donat Mercure, Hugo Amédée Monette, H. Maisonneuve, P. Marion, Mlle Matthieu, Charles Mongeau, Charles Maillard, Gaston Monté, Roméo Marcil, Mme R. Marleau, C. A. McLean, Annette McKercher, Cécile Naud, H. Nolasco, A. Normandin, O. Normandin, B. A. Nolasco, E. Normandeau, Léonide Ouimet, J. A. O'Gleman N.P., J. Alfédis Ouimet, Aimé Orsali, L. B. Philie, Gaston Paradis, A. P. Pigeon, Camille Paquette, Mlle F. Phaneuf, Jeanne Pinsonneault, Mme Millard Paquette, Mlle Thérèse Pinsonneault, Noulle Pinard, J. W. Pilon, C.R., A. G. Pigeon, A. Phaneuf, Jules Pigeon, Maurice Pépin, Diane Parent, Armand Paquette, Mlle L. Payette, G. E. Parent, Mme Perras, Louis Parent, A. Paré Dr., Paul Phaneuf, Mlle G. Paquin, Jeanne Perras, Paul Poirier Dr., C. Peters, Mlle Page, Irène Perras, Ernest Paquin, D. Pitre, Georges Painchaud, E. Pilon, R. Prud'homme, Hector Perrier, E. Parvre, M. A. Picard, L. A. Payette, Jos. Panuelle, Marcel Prévost, J. A. Phaneuf, Léonel Paquin, Alf. Prescot, Hector Pelletier, Mlle A. Phaneuf, Jeanne Prieur, Cécile Prieur, Yvonne Prieur, Paul Prendergast, J. Piché, Mlle A. Paulin, Cécile Pilon, Paul Emile Pilon, Armande Poirier, Mlle, Latour, Paquin, Mlle B. Papineau, M. Paquette, F. Paquette, Roméo Poirier, Auguste Quesnel, avocat, Mme Quintal, Armand Rousseau, J. Rochon, Mlle R. Rainville, Roland Rinfret, Max Renaud, Roland Rhéaume, Octave Reed, Vicomte Roger de Roumefort, Jos. H. Rivard Dr., H. S. Robitaille, Armand Rousseau, Léna Robitaille, J. F. Robitaille, J. A. Robillard avocat, Eugène Robitaille, Jules Z. Renaud, J. C. V. Roy N.P., Henri Roy, Germaine Robitaille, J. Bernard Renaud, Vital Renaud, Adélrie Rousseau, J. Alfred Roy, Léo Rivest, Jos. H. Roy, Y. Rousseau, Jos. Rhéaume, Rougier Frères, P. E. Roy N.P., J. Rousseau, Octavien Renaud, J. F. Robitaille, R. Roux Dr., M. Rousseau, Achille Racicot, Mme Richardson, Berthe Racicot, M. Roch, M. Lucien Ray, J. Arthur Rivard, Armand Robert, Marcel Rainville, avocat, R. Richer, Maria Racicot, F. D. Renaud, Alberline Rodier, Armini Rochon, Mlle C. Robert, J. L. St-Jacques, Jos. Sawyer, Eugène Simard, avocat, Irène Sauriol, P. St-Pierre, Antoine Sénécal, avocat, Arthur St-Louis, J. Alonzo Savard, G. St-Jacques, Mme A. Saint-Germain, G. Saint-Arnaud, Paul Savard, J. Sabourin, Pierre Sauriol, Marguerite Sauriol, J. P. Sarrasin, Jean Séguin, Elie Savaria, Mlle Barreault, J. L. Sabourin, J. A. St-Amour, Mme Jos. Sanche, Léonie Sanche, E. Simard, E. Sénécal, René Tremblay, Théâtre Théberge, T. Trottier, Maurice Tourangeau, J. A. Turcot, A. D. Trudeau, Dr. J. A. Thibodeau, Mlle Trudeau, Edgard Tessier, J. E. Valiquette, Alphonse Venne, C. E. Valiquette, Roger Vincent, Roméo Valois, J. L. Vigeant, Irène Valois, Arthur Vallée C.R., Alphonse Vaillancourt, Mme Henri Valois, Joseph Versailles, Germaine Valois, Armand Vian, J. L. Vigoureux, Louis Wisnitsner.

LE VAUDEVILLE AU THEATRE LOEW'S

VOICI L'UNE DES BEAUTES QUI APPARAITRONT, la semaine prochaine au Théâtre Loew's, dans le numéro d'Helen John intitulé "Eleven Glorious Girls". Ce numéro constituera le clou de l'affiche d'un programme exceptionnel de vaudeville américain.

Cours de solfège par M. Charles Goulet, à Saint-Henri.

Tous les mercredis, durant les mois de juillet et août, M. Charles Goulet donnera dans le sous-sol de l'église St-Henri, rue du Collège, un cours de solfège à 7 h. 15 le soir et un cours-conférence sur la musique à 8 h. 30 p. m.

Le cours comprendra l'étude du chant, la pose de la voix. On y traitera également de l'histoire de la musique, de pédagogie, d'esthétique générale, de la mise en scène.

Un grand nombre de personnes se sont déjà fait inscrire à ces cours, et nul doute que les citoyens de la Section Ouest de la ville saurait profiter de l'avantage qui leur est fait, grâce à l'amibilité de M. l'abbé Maurice Roux, curé de l'église St-Henri.

Audition des élèves du Studio Gamache avec le concours de M. Emile Gour.

Ces jours derniers a eu lieu, salle des Chevaliers de Colomb du Conseil Maisonneuve, la neuvième audition annuelle des élèves du Studio Gamache.

L'audition fut suivie d'un concert avec le concours d'artistes connus.

M. Emile Gour, l'excellent ténor montréalais, s'est fait entendre dans les pièces les plus brillantes de son repertoire. Très en voix, M. Gour s'attira les applaudissements prolongés de l'auditoire. Mme G. Bourbonnière, soprano, fut également très applaudie. Mme Laurier-Gamache rendit avec une très jolie diction la "Brouette" d'Edmond Rostand. La Chorale des Dames de Charité fit preuve d'un ensemble parfait dans "Le Soir" de Gilis.

M. EMILE GOUR, ténor, qui a prêté son concours au concert donné à la Salle des Chevaliers de Colomb, lors de l'audition des élèves du Studio Gamache. (Dessin de Henri Letondal).

Les élèves du cours de solfège du Studio Gamache se distinguèrent particulièrement dans "La Voix des Blés" de Riga.

A la demande de ses élèves et de l'auditoire, le professeur Gérard Gamache interpréta la "Valse op. 2" de Chopin.

Cette audition était présidée par le notaire J.-A. Couture et sous le patronage de MM. William Tremblay, député, Charles Arcand, échevin, et du Professeur E. A. Houde, du Conservatoire Royal.

William Collier jr., acteur bien connu de l'écran, joue le rôle du mari d'Edna Murphy dans "Lummox".

Il prit une scène tellement au sérieux, l'autre jour, que la blonde artiste dut faire venir le médecin pour les blessures qu'elle s'infligea lorsque Collier la précipita hors de son domicile.... cinématographique!

Heureusement, il ne fut pas nécessaire de recommencer la scène, et Collier apprécie plus que jamais l'amitié d'Edna Murphy et de Mervyn Leroy, son mari, dans la vie privée.

La FEMME et L'ANÉMIE.

ON RECONNAIT tout de suite la femme ANEMIQUE. Ses yeux sont ternes, son visage est pâle malgré parfois de l'embonpoint. Ses gencives, ses oreilles, ses paupières sont décolorées. ELLE souffre de palpitations, de maux d'estomac, de reins, du foie, de troubles menstruels, de nervosité. ELLE est triste, irritable. La constipation est fréquente, l'appétit est irrégulier et manque souvent.

Les Pilules **ROUGES**, préparées spécialement pour les femmes, sont ce qu'il y a de mieux pour la **FEMME ANEMIQUE.** Elles ont vite fait de chasser les symptômes de **l'ANEMIE**, cause de tant de malaises particuliers à la femme.

CONSULTATIONS MEDICALES—Afin d'aider votre traitement vous pouvez consulter GRATUITEMENT à son bureau ou par correspondance notre Médecin qui vous indiquera toujours le meilleur régime à suivre. Dans les cas impossibles à traiter par correspondance comme dans les cas requérant une intervention chirurgicale, notre Médecin vous dirigera aux meilleurs médecins et chirurgiens de votre localité.

Les Pilules ROUGES sont fabriquées seulement par la Cie Chimique Franco-Américaine Ltée, 1570, rue Saint-Denis, Montréal. Chez tous les marchands de remèdes, 50c la boîte ou 3 $1.25. Impossible de vous traiter mieux et à meilleur marché.

PROTEGEZ-VOUS... REFUSEZ LES SUBSTITUTIONS... EXIGEZ les Véritables

"Lorsque j'étais jeune fille, tout en aidant à la besogne de la maison, je travaillais aussi sur une ferme et c'était trop fort pour moi. Mon sang s'appauvrit, je perdis l'appétit, je devins pâle et faible, souvent étourdie, pouvant à peine me tenir debout.

Mon coeur était secoué par de forts battements. Ma mère qui connaissait la valeur des Pilules Rouges pour en avoir elle-même obtenu d'excellents résultats décida de m'en faire prendre. Mes forces augmentèrent aussitôt et peu à peu mes malaises disparurent. Depuis six ans, bien que mariée et ayant eu à supporter trois maternités, je suis en parfaite santé". Mme Hector Dupuis, 174, rue St-Roch, Trois-Rivières, P. Q.

"La naissance d'un enfant, les soins donnés à mon mari durant sa longue maladie, le chagrin que m'avait causé sa mort, tout cela avait épuisé mes forces, détruit ma santé. Je souffrais continuellement, soit de douleurs dans le dos ou de maux de tête, de faiblesses de coeur et de maux de reins.

J'étais bien faible, souvent je tremblais de tous mes membres. Tous les soirs je me couchais à bout de forces. Je prenais des remèdes qui ne me faisaient aucun bien et j'avais si peu d'appétit que les aliments me supportaient à peine.

Je fis l'essai des Pilules ROUGES que ma soeur me recommanda et dès les premières semaines je me trouvai mieux. Mon appétit était meilleur. Graduellement les forces me revenaient et au bout de trois mois, mes malaises avaient entièrement disparu. Je dormais bien, je me levais le matin de bonne humeur et bien disposée pour le travail.

Depuis deux ans, je fais tout mon ouvrage et je me sens très bien".—Mme J. Asselin, 99, des Commissaires, Québec, P. Q.

PILULES **ROUGES**

pour les Femmes Pâles et Faibles

MÈRES

Vous aimez vos enfants. Vous les voulez FORTS, VIGOUREUX, PLEINS de SANTE; vous voulez qu'ils réussissent dans leurs études, au jeu, etc., vous les voulez HEUREUX toute leur vie.... C'est votre devoir de bonne mère de famille.

Les enfants maigres, pâles, pleurards, manquant d'appétit, de sommeil, souffrant de maux de gorge, d'oreilles, d'yeux, de rifle ou d'autres éruptions dans la figure et sur le corps ont un besoin pressant de l'OVONOL, tonique spécial pour les enfants et composé d'Extrait de Foie de Morue, d'Iode, de Jaune d'oeuf, d'Hypophosphites composés. L'OVONOL est une formule du médecin des Pilules ROUGES, qui le prescrit aux enfants, depuis un grand nombre d'années, avec les meilleurs résultats. Partout ou par la poste, $1.00.

Trop d'ACIDES

Beaucoup de gens, deux heures après les repas, souffrent d'indigestion, comme ils la nomment. C'est généralement un excédent d'acide. Corrigez cet état avec un alcalin. La meilleure manière qui est aussi la manière la plus rapide, la plus inoffensive et la plus efficace, consiste à prendre le Lait de Magnésie de Phillips. Les médecins le reconnaissent depuis 50 ans comme le prototype des remèdes. Une cuillérée dans de l'eau neutralise plusieurs fois son volume en acides stomacales, et cela instantanément. Les symptômes disparaissent en cinq minutes.

Vous n'emploierez jamais de rudes méthodes quand vous connaîtrez cette meilleure méthode. Et vous ne souffrirez jamais d'excès d'acide quand vous aurez éprouvé ce soulagement facile. Faites cela maintenant — pour votre propre bien.

Assurez-vous qu'on vous donne le véritable Lait de Magnésie Phillips prescrit par les médecins depuis 50 ans dans les cas d'excès d'acide. Chaque bouteille contient le mode d'emploi — dans toutes les pharmacies.

Les services à vin en verre taillé sont en vogue comme cadeaux de mariage et d'anniversaire, faite en cristal, incrasté d'or de 22 carats et dans toutes les couleurs de verres.

Consultez votre bijoutier ou marchand local.
Verre taillé de Première Qualité.
Manufacturé par
Geo. Phillips & Cie Limitée
Montréal

PILULES **MORO** POUR LES HOMMES

SANTÉ RUINÉE PAR LA DYSPEPSIE

L'INDIGESTION amène des malaises et désordres de toutes sortes: MAUX de TETE, de REINS, SANG PAURE, PERTE de FORCE, FAIBLESSE des NERFS, etc. Dans ces cas les hommes doivent prendre les Pilules MORO, préparées spécialement pour les Hommes, par la Cie Médicale Moro, 1570, rue Saint-Denis, Montréal, qui donnent une vigueur nouvelle à tous les organes de la digestion.

"Depuis environ un an j'étais malade. Je souffrais de l'estomac et le mal me paraissait si compliqué que je n'aurais pu facilement le décrire. Pendant tout un été je fus incapable de marcher, paralysé par des malaises qui me parcouraient tous les membres. J'éprouvais en plus de fortes douleurs dans la tête, l'estomac et les reins. Malgré l'emploi que je faisais de toutes sortes de remèdes, mon état s'aggravait. Je lisais dans les journaux les éloges qu'on faisait des Pilules Moro et je voulus les essayer. Dès les premiers mois, je constatai qu'elles me faisaient du bien. Je pouvais manger et marcher un peu sans éprouver des douleurs. Je me suis traité avec les Pilules Moro tout l'été et à l'automne j'étais si bien que j'ai pu reprendre le travail. Mes forces avaient augmenté, mon estomac fonctionnait bien et mes douleurs avaient disparu. J'ai passé tout l'hiver dans le bois et bien que j'aie travaillé fort durant toute la saison, ma bonne santé s'est maintenue, à la maison.

Pilules MORO, partout ou par la poste, 50c la boîte ou 3, $1.25

Impossible de vous traiter mieux et à meilleur marché.

TOUT SE PAIE

(suite)

—Je voudrais que mes camarades de Trinity puissent vous entendre, Kow.

Le sourire de Kow-li exprima un suave mépris: le mépris de l'Orient pour l'Occident.

Ruben s'était assis sur le rebord de la fenêtre... Le vieux Chinois s'assit aussi, mais sur un coussin plus bas. Il alluma sa pipe et commença de fumer. Le jeune homme regardait la face ridée du fumeur silencieux, de l'homme dont les ancêtres avaient servi les Sên pendant plus de mille ans, et il sourit d'un très beau sourire qui réjouit les yeux bridés fixés sur lui. Sên King-lo sourirait ainsi... Puis le sourire de Ruben se nuança de malice; son visage se fit grave, il soupira:

—Kow-li, pouvez-vous me prêter de l'argent?

Kow-li eut à son tour un sourire magnifique.

—Monseigneur, votre serviteur ne peut pas vous prêter ce qui vous appartient. Quelle somme vous plaît-il d'ordonner?

—Une grosse somme, soupira Ruben.

La figure de Kow-li rayonna.

—Un million, Kow.

—En livres anglaises?

Ruben fit signe que oui, tristement. Si Kow-li fut surpris, il ne le montra pas. Et, si son vieux coeur s'arrêta une fraction de seconde de battre, c'est parce qu'un million de livres représentait presque ce qu'il avait économisé pour Ruben Sên. Mais il répondit sans hésiter:

—Dans une semaine, Monseigneur, à moins que cette longue attente ne vous gêne.

—J'en ai besoin, en partie, tout de suite, Kow. Combien puis-je avoir?

Kow-li calcula rapidement. Les banques étaient fermées. Son coeur battait, jamais encore Sên Ruben, le fils de Sên King-lo, ne lui avait conféré un pareil honneur. Il ne pouvait pas lui manquer.

—Pas tout à fait deux mille livres maintenant, Monseigneur... Soixante-dix mille demain, à l'heure du Cheval. Le tout en une semaine.

Une gaieté contenue rida le visage de Ruben.

—A présent ou jamais, Kow. Dans une semaine inutile. Demain, inutile. J'ai besoin maintenant d'une demi-couronne, et c'est même tout ce dont j'ai besoin, vieux gaspilleur. Ainsi déterrez-moi deux shillings six pence car, si vous ne me les allongez pas, je serai obligé de faire la route à pied jusqu'à la maison.

La figure du vieux Chinois s'allongea, se tira piteusement. Ruben se serait battu. Il se jura de ne plus taquiner le vieux Kow-li, son ami le plus sincère, le meilleur.

Bien que Kow-li fût amèrement désappointé, il ne voulut pas gâter le plaisir de Ruben qui avait pourtant bien gâté le sien. Il lui sourit, mais son sourire tremblait un peu.

—N'y aurait-il pas quelque petite dette, quelques dépense agréable à faire dans la forêt de crapaons de Cambridge, Monseigneur?

Et la vieille voix, les yeux de chien fidèle imploraient.

—Je suis désolé, vieil ami, — et Ruben l'était réellement, — mais ma pension me suffit amplement. Ma mère me dit de la dépenser toute. Sir Charles ne m'a jamais conseillé de ne pas le faire. Je suppose qu'il juge que, puisque j'aurai tant d'argent à manier plus tard, il vaut mieux que je m'y habitue. Mais on ne peut pas songer tout le temps à dépenser, au moins moi... Il y a tant de choses plus intéressantes à faire! L'argent n'est pas intéressant, n'est-ce pas, Kow?

—On pense ainsi à votre âge, Monseigneur. Mais l'argent est un serviteur utile, un bon chien de garde, un passeport universel, une arme puissante. Ceux qui n'en ont pas, ou qui en ont peu, peuvent trouver un intérêt intense et même une cause de développement intellectuel dans son acquisition. C'est un jeu exquis, que vous ne connaîtrez pas, Monseigneur. Ceux qui possèdent d'énormes fortunes, comme la vôtre, ou deviennent indifférents à leurs richesses, ou en délèguent le goût à des mercenaires et deviennent les esclaves de leur propre abondance. A moins qu'ils ne la regardent comme un fidèl-commis.

Kow-li n'ajouta pas: "comme il en est pour moi de ma fortune", mais Ruben le savait, et son affection acceptait le don qui faisait le bonheur du vieux serviteur.

—Quand j'aurai entre les mains ma fortune, pour qui devrai-je la tenir en fidéi-commis?

—Pour la Chine, répondit gravement Kow.

—Pour la Chine, répéta le jeune homme songeur.

Il regarda sa montre.

—Lisons maintenant.

—Que désire lire le maître de son esclave?

—Apportez-moi Mei-Sheng, commanda Ruben.

Kow apporta le précieux volume, imprimé à Pékin, cinq siècles avant la naissance de Caxton, écrit presque deux cents ans avant la naissance du Christ, et ils s'assirent côte à côte, la vieille tête chinoise et la jeune tête blonde penchées sur les pages palpitantes de Mei-Sheng. Ruben lisait à haute voix, Kow-li le reprenait, mais pas souvent. Le fils de Sên King-lo connaissait assez bien la langue de son père. Il n'avait pas eu de peine à l'apprendre; le chinois était une musique pour ses oreilles.

Ruben savait quel amour lui portait Kow-li, mais il ignorait la moitié de la peine que s'était donnée Kow pour que cet amour fut utile à son jeune maître, à ce fils de Sên King-lo pour qui son ambition et ses rêves étaient illimités. Kow-li n'avait que très peu d'instruction, lorsqu'il était parti avec King-lo pour l'Europe; mais après la mort de son maître, il avait entrepris sa propre éducation. Ruben Sên alors au berceau. Et depuis vingt ans le vieux Kow travaillait à acquérir la connaissance des classiques chinois, avec autant d'ardeur qu'il en apportait à amasser une grosse fortune et dans la même intention.

Deux heures s'écoulèrent avant que Ruben fermât le vieux livre. A ses question, au cours de cette lecture, le dévoué serviteur avait répondu par des commentaires qui auraient enchanté un lettré de Han. Ruben regarda sa montre et rit:

—Trop tard pour rentrer dîner. Mangeons ici, Kow.

Kow-li frappa sur le gong posé sur le table, en même temps qu'il pressait du pied un bouton de sonnerie électrique dissimulé sous le tapis. Le gong faisait partie du décor. En attendant que l'on apportât le repas commandé par Kow-li, Ruben posa à son hôte une question qu'il brûlait depuis longtemps de lui adresser.

— Quand mes parents allèrent en Chine, n'étiez-vous pas avec eux, Kow?

— C'est la seule fois que Sên King-lo ait laissé derrière lui son serviteur. Ce fut notre unique séparation depuis l'enfance de votre père jusqu'à son départ pour l'haut. Je restai auprès de vous, Monseigneur, sous le toit de Sir Charles Snow.

— Ils séjournèrent près d'un an en Chine?

— Neuf mois: de la lune des grenades à la lune des pêches.

— Mon père conduisit ma mère à Ho-Nan, à notre domaine ancestral? Mère a connu notre famille?

Kow-li s'inclina.

— Au domaine des Sên, qui déjà leur appartenait dans le temps où Marco Polo alla à la cour de Kublaï.

— Ma mère aimait-elle la Chine? Y fut-elle heureuse?

— J'ai entendu dire qu'elle s'y plut, Monseigneur.

Kow-li avait entendu Mme Sên l'affirmer. Mais il avait aussi recueilli des échos de Ho-Nan où l'on assurait qu'elle détestait la Chine. Mais il s'abstint de mentionner ce fait.

— Elle était avec son seigneur, dit-il.

— Mon père et ma mère s'aimaient beaucoup, n'est-ce pas?

— Ils s'aimaient d'un grand amour, dit gravement le Chinois.

Le mariage de King-lo l'avait profondément blessé. Il n'aimait pas la mère de Ruben; mais jamais il n'avait laissé soupçonner son antipathie pour l'Européenne. Jusqu'à la mort il resterait fidèle à son maître. Ruby Sên ne se doutait pas des sentiments de Kow-li. Sir Charles Snow lui-même, malgré sa compréhension de l'âme chinoise, ne les soupçonnait pas davantage. Mais Ruben en avait une vague intuition. Kow ne lui parlait pas souvent de sa mère et il n'allait jamais à Ashacres, leur propriété, sans y être appelé.

— Je me demande, Kow-li, si j'aimerai comme cela?

Il parlait parfois à ce vieux serviteur de son père avec plus de spontanéité qu'à sa mère.

— Vous aimerez, Monseigneur, répondit gravement le Chinois. Vous êtes un homme.

— Je me demande si j'aimerai jamais passionnément quelque jeune fille.

— Vous aimerez passionnément, Sên Ruben, affirma fièrement Kow. Vous êtes un Sên.

— Je me demande qui ce sera... Une jeune fille anglaise, comme ma mère, ou une jeune fille de la race de mon père...

Kow ne répondit pas; mais sous son riche vêtement son vieux coeur battit à grands coups et ses vieux genoux tremblèrent sous sa jupe de brocart. Ruben avait mis le doigt sur la plaie vive de sa plus cruelle anxiété.

— Mon père aimait la Chine. Pourquoi ne sont-ils pas restés là-bas? Est-ce parce que mère ne s'y plaisait pas, ne voulait pas y vivre?

La figure dde Kow-li n'exprimait rien.

— Dites-moi, Kow, insista le jeune homme.

— Seigneur, ton serviteur ne peut te dire ce qu'il ignore.

Ruben se tut; mais il sentait que Kow-li savait, et croyait qu'un jour il le lui dirait. Pourtant il demanda encore:

— De quoi mon père est-il réellement mort? Il était jeune. Quel mal l'a tué?

— Les hommes à pilules ne l'ont pas su, répondit Kow-li. Et pourtant c'étaient des hommes à pilules éminents.

Kow-li savait ce qui avait tué Sên King-lo. Et il savait qu'un jour il le dirait à Ruben. Mais pas avant que ce fût nécessaire ou que l'heure eût sonné.

Les serviteurs entrèrent et préparèrent la table. Ils étaient Chinois et vêtus à la chinoise. Après avoir disposé les plats, ils se retirèrent pour ne reparaître que lorsque le gong ou plutôt la pression de l'orteil de Kow les rappellerait, avec les bassins d'eau bouillante et les fines serviettes brodées.

A continuer lundi.

Nulle Chance aux Germes de Maladies

Absorbine, Jr., antiseptique et germicide puissant, employée en gargarisme ou en lavage de bouche, tue instantanément tous les germes. Appliquée sur plaies, blessures, coupures, meurtrissures, elle apaise la douleur, diminue la sensibilité, soulage vite et prévient l'inflammation.

Ayez toujours Absorbine, Jr. dans votre pharmacie. C'est le "remède naturel d'urgence", non graisseux et qui ne tache pas. $1.25 chez votre pharmacien. 10F

Absorbine Jr
LE LINIMENT ANTISEPTIQUE
Contre l'enflure des amygdales et rhumes de poitrine

LA TEMPÉRATURE

BEAU ET FRAIS

TORONTO, 29. — (Presse Canadienne). — Une forte dépression sur l'ouest de la province de Québec a causé des forts vents sur les grands lacs et des orages dans plusieurs parties de Québec et de l'Ontario. La pression est élevée dans les états du centre et la température a été au beau et chaud dans les provinces Maritimes et de l'Ouest.

L'EXPLOSION MENACE LA VILLE DE ROUYN

Elle s'est produite au pulvérisateur de la mine Noranda.

TROIS-RIVIERES, 29. (Du correspondant de la "Patrie"). — Une formidable explosion s'est produite une heure hier matin au pulvérisateur à charbon de la mine Noranda. Les villes de Rouyn et Noranda furent fortement ébranlées. Les pompiers de Rouyn et Noranda passèrent toute la nuit à combattre l'incendie au smelter.

Tout l'extérieur du pulvérisateur ne'st que ruines et il semble que toutes les machineries de sont aussi. Trois ouvriers qui travaillaient dans le pulvérisateur furent projetés au loin par la force de l'explosion. Ils sont couverts de brûlures et de blessures, mais ils ne sont pas en danger de mort immédiate. Il est impossible de faire un estimé des pertes.

ACCIDENT AU COUVENT DU SACRE-COEUR, HIER

Un ouvrier, M. J. Maher, est blessé par un morceau de bois.

M. Joseph Maher, 33 ans, 7 avenue Donat, Ville Emard, a été conduit à l'hôpital Notre-Dame, hier après-midi, souffrant d'une fracture du bras droit.

M. Maher travaillait à enlever les débris, au couvent du Sacré-Coeur, au Sault-au-Récollet, lorsqu'un morceau de bois lui tomba sur la main. Ses compagnons de travail se portèrent à son secours et mandèrent la voiture-ambulance. A l'arrivée du médecin, Maher était sans connaissance.

La première tragédie de fin de semaine, à Québec

QUEBEC, 29. (Du correspondant de la "Patrie.") — La première tragédie de fin de semaine à Québec a été enregistrée ici, hier, après-midi, quand un jeune écolier du nom d'André Coté, s'est noyé dans le St-Laurent. L'enfant était à se baigner avec quelques compagnons quand il perdit pied et fut emporté par le fort courant qui passe à cet endroit.

La tragédie s'est déroulée à quelques pieds de la côte reliant Billery au Cap Blanc. Tard hier soir le corps n'avait pas été repêché.

C'est la troisième noyade qui se produit à cet endroit depuis le commencement de la saison.

Nouveau terrain de jeux pour les enfants, à Québec

QUEBEC, 29. (Du correspondant de la "Patrie.") — Le premier terrain de jeu pour les enfants en vacance établi par les autorités municipales vient d'être ouvert au parc Victoria dans la partie basse de la ville. 1,500 enfants se sont enregistrés dans cette colonie de vacances. C'est un succès complet, et on prête aux autorités municipales l'intention de continuer cette politique.

ACQUITTE

NORTH-BAY, Ontario 29. (Presse canadienne).—Philippe Girard, chauffeur d'un auto qui blessa mortellement le 6 juin un nommé John McLeod, a été acquitté.

CONFLAGRATION

STOCKHOLM 29. (Presse canadienne).—Un incendie qui fit rage pendant deux jours au centre de la ville aurait fait pour environ $1,000 000 de dégats. Il n'y a pas eu de pertes de vie.

PROCHAIN MARIAGE

DANSEREAU-LABOSSIERE — Le mardi 9 juillet prochain sera célébré à l'église Sainte-Cécile, rue DeCastrean, le mariage de Mlle Aline Dansereau, fille de Mme J.-O. Houle et M. Albert Labossière, fils de M. et Mme Napoléon Labossière, de Sorel. Pas de faire-part.

DECES

BELANGER-CREVIER — A Montréal, le 28 courant, à l'âge de 81 ans, 10 mois 27 jours, est décédée Dame Anne Crevier, épouse de feu Jean-Baptiste Bélanger, autrefois du faubourg St-Joseph.

Les funérailles auront lieu lundi, le 1er juillet, le convoi funèbre partira de sa demeure, No 3214 rue Berri, à 8.30 heures pour se rendre à l'église St-Alphonse d'Youville où le service sera célébré à 9 heures, et de là au cimetière de la Côte des Neiges, lieu de la sépulture. Parents et amis sont priés d'y assister sans autre invitation.

McKenna LIMITED
ST. CATHERINE AND OUY 7078 UP
LAURIER AND PARK 3300 AT
1-Her-6-100

La Société Co-opérative
DE FRAIS FUNERAIRE
Entrepreneurs de pompes funèbres
1285. Assurances Funéraires
RUE STE-CATHERINE EST

CAMBRIOLAGE AUDACIEUX

On vole 500,000 francs de bijoux à Mme Cécile Sorel.

LE VOLEUR EST ARRETE

Un audacieux et fort habile cambrioleur s'est introduit, ces jours derniers dans le magnifique appartement habité par Mme Cécile Sorel de la Comédie Française, comtesse de Ségur.

Voici comment le vol a été commis:

Un homme de mise correcte se présentait dans la matinée, chez Mme Cécile Sorel se disant envoyé pour vérifier certains travaux d'aménagement. Le secrétaire de Mme de Ségur conduisit aussitôt l'inconnu à travers les salons jusqu'à la chambre de la grande actrice. A ce moment-là, le prétendu inspecteur des travaux demanda qu'on veuille bien lui prêter un mètre, déclarant qu'il avait oublié le sien.

Durant le temps que Mme Cécile Sorel s'éloignait pour chercher l'objet demandé l'inconnu prit dans une coupe où ils étaient déposés un magnifique diamant blanc en navette, d'une valeur de 300,000 francs, et une épingle de cravate ornée d'une perle noire es-

MME CECILE SOREL, comtesse de Ségur, sociétaire de la Comédie-Française, qui a été victime d'un audacieux cambriolage.

timée 150,000 francs, souvenir de famille adoré de la comédienne.

On sait maintenant que le voleur fit preuve d'un cynisme complet en ce que, à son départ il alla jusqu'à plaisanter avec une femme de chambre, sur le peu de solidité et de sûreté par conséquent, des serrures provisoires qui fermaient ce jour-là encore le nouvel appartement de la comtesse de Ségur. Il poussa même le toupet jusqu'à ajouter:

—Avec des serrures comme celles-là, un cambriolage ne serait pas difficile à effectuer!

La police, sous les espèces du brigadier Vidal, de la brigade spéciale, et de l'inspecteur Bonnal a mis la main sur le coupable et sur deux de ses acolytes. Le voleur se nomme Charles Schwartz, dit Georges, âgé de 32 ans, né à Paris et demeurant, 7, rue des Récollets, déjà titulaire de quatre condamnations, sous le coup d'un mandat d'arrêt et d'un jugement par défaut à deux ans de prison. Son camarade Marcel Heskia chargé d'écouler les bijoux les avait confiés à un nommé Jean Boudon très assidu dans un cercle.

M. Nicolle, commissaire à la police judiciaire a procédé à l'interrogatoire des trois individus. Un superbe diamant monté en bague a été retrouvé dans une cave du domicile de Boudon, 10, rue Duphot, où elle avait été cachée dans une chaussure. Boudon a en outre raconté qu'il s'était débarrassé d'une épingle de cravate dont il croyait la perle fausse, en la laissant tomber dans la portière d'un taxi aux abords de la gare de l'Est. Voilà un joli sujet de recherches dans tous les garages de taxis!...

M. Benoit a aussitôt averti Mme Cécile Sorel de l'arrestation des malfaiteurs. La grande artiste, a vivement félicité et remercié les inspecteurs de leur zèle et de leur perspicacité. Elle rentre ainsi en possession d'un bijou de famille de la plus grande valeur.

Les funérailles de M. J. Hormidas Lussier

SAINT-HYACINTHE 28. (Du corr. de "La Patrie").—Les funérailles de M. J. Hormidas Lussier ont eu lieu en la cathédrale de cette ville au milieu d'un nombreux concours de parents et d'amis.

Suivaient le cortège: Madame Yva Joseph Lussier mère du défunt, Mme et Mme A. Lussier, son frère, Mme H. Davignon, sa soeur, ses beaux-frères et belles-soeurs; M. et Mme Alphonse Maynard M. et Mme Jack Lussier M. et Mme J. Paquette de Saint-Hyacinthe, ses neveux et ses nièces, M. et Mme J. Phaneuf M. et Mme R. Paquette MM. L. Fournier D. Fournier, A. Fournier, L. Fournier, D. Davignon R. Paquette, E. Maynard, O. Beauregard, R. Paquette, J. Lussier, A. Lussier, M. et Mme S. Gladu, Miles A. A. Fournier, H. L. Fournier, A. Davignon, L. Lussier, R. Paquette, également de Saint-Hyacinthe; ses cousins et cousines, M. et Mme S. Lussier, Mme J. Aubertin, Mme J. Beauvais, M. et Mme J. Coulombe, de cette ville, Mme J. Lussier, Mlle R. Lussier de Saint-Damase, M. E. Chagnon, M. et Mme A. Chagnon, de Saint-Hyacinthe, M. et Mme A. Blanchette, de La Présentation, Mlle C. Lussier, de Marieville, M. et Mme T. Guertin, de Marieville, M. et Mme A. Guertin, de Saint-Thomas d'Aquin, M. et Mme A. Carbonneau, M. et Mme U. Solis, MM. L. P. Morin, A. Filiotte, M. et Mme P. Bergeron et autres en grand nombre.

Le service a été chanté par le révérend Père Arthur Paquette, O.M.I., assisté comme diacre et sous-diacre, des abbés Gaston Nortel et Edmour Saint-Pierre.

Les porteurs étaient les fils du défunt, MM. Allain, Arsène, Léo, Henri, Hormidas et Paul Lussier.

Les funérailles de M. Adélard Boucher

Les funérailles de M. Adélard Boucher, ont eu lieu à l'église Elisabeth du Portugal. La levée du corps fut faite par M. le curé J.-B. Desnoyers, qui officia au service assisté des abbés Marien et Barbeau, comme diacre et sous-diacre.

Le défunt laisse dans le deuil, un frère et une soeur, Calixte et Matilda, 8 fils, Pierre, Joseph, Onézime, Alphonse, Calixte, Télesphore, Narcisse, Jérémie; 3 filles: Eugénie, (Mme W. Giroux), Marie-Louise (Mme R. Desrosiers), Flore-Anna, et plusieurs arrières petits-enfants.

On remarquait dans l'assistance, M. R. Desrosiers, M. et Mme Saint-Germain, Mme Joseph Boucher, Mme Calixte Boucher, Mme Joly, W. Boucher, M. et Mme Pierre Boucher, Mme Jean Joseph, Louis, Anna, Elisabeth Boucher, Emma Ledoux, Noël, Paul, Lucien Boucher, Georges, Maurice, Fleur-Ange Boucher, J. Robillard, L. Robillard, W. Hénault, E. Ducharme, J. Rainville, H. Rondeau, A. Thibault, J. Hétu, M. et Mme L. Francoeur, J. Desjardins, W. Desjardins, E. Baron, A. Tessier, Alfred Tessier, T. Marion, P. Laferrière, W. Poirier, A. Rolland, R.-P. Camille, P.I.C., R. Poupart, N. Champagne, R.-S. Providence, E. Saint-Aubin, M. et Mme L. Couta, Mme N. Boucher, C. Arsenault, A. Couture, E. Lecavalier, Mlle S. Ducharme, Mlle B. Tessier, Mlle R. Tessier, Mlle V. Jasmin, Mlle A. Carrière, A. Soucy, Mme O. Tessier, Mme A. Lussier, Mme J. Cormier, Mme J. Bougie, R. Frères de Sainte-Clotilde, Un groupe d'élèves de l'école Sainte-Elisabeth, sous la direction du R. F. Joachim, F.I.C.

La famille a reçu de nombreuses sympathies de la part des parents et des amis.

S.-ADOLPHE DE HOWARD

SAINT-ADOLPHE, 28. (Du correspondant de la "Patrie"). — Mercredi le 26 courant, un accident est arrivé à la scierie de M. Alfredie Bellefeuille, fils Pierre s'est blessé douloureusement la main droite en voulant prendre son gant qui venait de tomber près de la scie. Heureusement que l'on était à arrêter la scierie car l'imprudent aurait eu la main tranchée. Le jeune Bellefleur a dû se rendre immédiatement chez le médecin qui lui fit un pansement.

UNE VOITURE DE LAITIER EST RENVERSEE PAR UNE AUTO

Un grand nombre de bouteilles de lait ont été brisées récemment lorsqu'une voiture de la Montreal Dairy a été renversée par une auto à l'angle du boulevard Saint-Joseph et de la rue Fabre. Cette instantané a été pris aussitôt après l'accident et on voit les bouteilles de lait cassées à côté de la voiture. (Photo "La Patrie").

Imposantes funérailles de Mme Léopold Lamarche

Les funérailles de Mme Léopold Lamarche, épouse de Monsieur Léopold Lamarche, assistant comptable en chef, de la Société des Artisans Canadiens-français, ont eu lieu ces jours derniers à l'église Saint-Pascal Baylon au milieu d'un nombreux concours de parents et d'amis. La dépouille mortelle partit de la demeure de la défunte 3025, boulevard Décarie pour se rendre à l'église paroissiale.

M. l'abbé J.-E. Dugas, assisté de MM. les abbés C.-R. Kieffer et Philémon Demarchais fit la levée du corps et chanta le service.

Le choeur, sous la direction de M. Alphonse Reed, maître de chapelle, rendit la messe harmonisée de Perosi. M. L. Lecavalier chanta l'adieu de Schubert. Les autres solistes étaient: MM. Paul Valade, G. Lortie, A. Desjardins, A. Normandin et C. Rochon. M. P. Doolet touchait l'orgue. Conduisaient le deuil: l'époux de la défunte M. Léopold Lamarche; ses deux fils Roland et Jean Lamarche; son frère, Ostas Pernard; ses beaux-frères, J.-H. Ether, J. Ménard et A. Dufresne; ses oncles, L. Hamelin, A. Huette, William Lalonde et Thomas Toussaint; ses cousins, Anatole Blache, Pierre Alari et Ludger Leclerc; ses soeurs, Mmes J.-A. Dufresne et J. Ménard; sa tante, Mme Dosard Huette; ses cousines, Mme H. Saint-Marseille, Mme A. Cuellierier, Mlle Irène Huette, Mme Ludger Leclerc, Mme Anatole Blache, Mlle Rita Alari, Mme A. Chatel, ses belles-soeurs, Mme E. Millette, Mme O. Bernard, Mme Alfred Lamarche, Mme C. Ethier; ses nièces, Soeur Nicolas et Soeur Rémi de France, Mme A. Lajoie.

Dans le cortège, on remarquait: MM. G. Desgagné, J. A. Dufresne, J.-O. Ménard, J.-A. Boivin, M.-E. Courtois, A. Sarrasin, Louis Hamelin, Thomas Toussaint, Alexis Ethier, Georges Derome, Guy Desaulniers, le docteur Elzéar Hurtubise, le docteur J.-A. Rouleau, le docteur T. Brault, le notaire Prime Mercure, A. Carrière, J. Fontaine, L. Lacavalier, Louis Demartel, A. Généreux, M. Gour, Paul Valade, E.-E. Gratton, C.-A. Vallerand, Louis Perreault, G. Lentier, Donat Bisson, Alexandre Celavel, M. Chalifour, M. Scott, le docteur E. Lemire, A. Lesjardins, M. Dazois, J.-V. Desaulniers, Eugène Chartier, M. Elin, A. Normandin, J. O. Labarre, J.-Z. Gauthier, Paul Labarre, Georges Labarre, Henri Roy, E. Rochon, Emile Deesserres, J.-A. Poirier, Georges Marsan, Emile Bertrand, P. Alary, Alphonse Clavel, G. Auger, J. P. Labarre, Paul Cliff, Théodule Ménard, le docteur G. Gauthier, Jean Charest, Alfred Cuellierier et plusieurs autres.

Tributs floraux: son époux et ses enfants, officiers et membres de la succursale Lamarche, No 300, de la Société des Artisans Canadiens-Français, le ministère de la Société des Oliviers, le président et les membres du conseil d'organisation du district Centre No 1, de la Société des Artisans Canadiens-Français, M. et Mme J. Z. Gauthier, Mme L. Lamontagne, Mlle Rose Corneau, M. A. P. Beaupré, M. L. Payette, M. Emile Arbour, M. et Mme Georges Marsan, M. et Mme J. V. Desaulniers, M. et Mme E. Gearney, M. Alexandre Therrien, M. Ernest Therrien.

Offrandes de messes: Le personnel du bureau chef de la Société des Artisans Canadiens-Français, Mme Blanche de St-Aubin, Mme Nathalia Cuillerier, M. et Mme Schaeffer, M. Wilfrid de St-Aubin, Mme Eva Millette, Mme C. Ethier, Mme Joseph Lamarche, Mme J. A. Lamarche et famille, Dr et Mme J. E. Racicot, M. et Mme Pierre Alary, Mme Jos. Pilon, M. et Mme J. V. Desaulniers, M. et Mme Jean Charest, M. et Mme Alfred Pilon, M. Guy Desaulniers, M. et Mme Rémi Lachance, M. et Mme Alfred Beaudin, M. Eugène Chartier, M. Joseph Bernard et famille.

Bouquets spirituels: M. et Mme Ths Birmingham, famille Louis Hamelin, Mlle Marie Vadeboncoeur, M. et Mme Georges Scott, famille Joseph Perreault, M. et Mme Louis Perreault, Mme Pierre Alary, M. et Mme Osias Bernard, M. et Mme A. Dufresne.

Télégrammes et messages de sympathies: Mme Blanche de St-Aubin, Hammond Ind.; M. et Mme A. Paquette, L'Annonciation; M. Rodolphe Bédard, président général de la Société des Artisans Canadiens-Français Mme N. Cuillierier, Hammond, Ind.; M. Lucien Melançon, M. et Mme C. Schaeffer, Hammond Ind.; M. L. J. Marien, Dr J. A. Rouleau médecin en chef de la Société des Artisans Canadiens-Français les officiers de la succursale J. A Brault, de la Société des Artisans Canadiens-Français, Dr et Mme Henri Lemire, M. et Mme A. Lauzon, M. J. E. Savoie, Maskinongé; Mme Léopold Décarie, Mme Z. Lanctôt, Boucherville; Chevaliers de Colomb, Conseil St-Henri, M. C. A. Bourgeois, M. J. B. Rivard, Lewiston, Me.

Les funérailles de Mme Arthur Laliberté

STE-MARGUERITE 24. (Du corr. de "La Patrie").—Lundi dernier ont eu lieu en l'église paroissiale de Ste-Marguerite, les funérailles de Mme Arthur Laliberté. L'abbé H. Tremblay curé de la paroisse, fit la levée du corps. M. l'abbé Philippe Audet, professeur au collège de Lévis, chanta le service assisté de MM. les abbés N. Fiset, comme diacre et Victor Mercier comme sous-diacre. Deux messes basses furent dites aux autels latéraux par MM. les abbés H. Tremblay et Albère Tardif, du collège de Lévis.

Le deuil était conduit par l'époux de la défunte, M. Arthur Laliberté, suivi de ses enfants, Lionel, Onézime, Rolland, Antonio, Rosario et Fernand, M. Paul Lecoutre, son gendre, M. Ernest Lebeau, son père Arthur Lebeau, Mlle Lebeau, sa petite-fille, M. et Mme Napoléon, Arsène et Foncinat Larose, le docteur J. Rosario Larose, ses frères; MM. les docteurs Jos. Leblond, J. Paradis, J. E. Perreault, Honorius Labrecque, J. Paradis, J. E. Perreault, M. le notaire J. A. Rouillard, le docteur Elz. Vézina, M. P. A. Brunet, Edouard Demers.

Suivaient dans le cortège: De Ste-Marguerite: MM. Jos. Carbonneau, Emilien Laflamme, Jean Deblois, Arthur Bégin, Jos. Tracy, Gédéon Lacasse, J. E. Laliberté, P. Ascelin, J. Boutin, H. Rael, L. Pomerleau, Napoléon Roy, W. Pelchat, T. Boutin, Jos. Breton, A. Nadeau, L. P. Ferland, Odd Drouin, J. B. Gagnon, Amédé Gagnon, Jos Gagnon, J. B. Bégin, E. Perrault, Jean Boutin, C. Saint-Hilaire, J. Normand, F. Marcoux, J. A. Lambert, A. Arbert; De Saint-Henri: MM. J. G. David Demers, A. Larrivée, T. Boyer, A. Ladouceur, les Frères Arist. Lachance, A. Tremblay, Camille Déziel, O. Vallière, Aimé Vallière, J. T. Laliberté, Jos. Laliberté, J. O. Connell, P. Couture, A. Boyer, T. Dumond, Emile Blais, Armand Roy, U. Couture, J. Poulot; De Saint-Bénédine: E. Dallaire, C. E. Baillargeon, J. E. Métivier, J. Corriveau, E. Drouin J. Landry, L. Dion, P. Dumond, A. Bonneville, D. Laverdière, A. Beauchemin, A. Larivière, E. St-Pierre, Treffin, Bélard, A. Breton et autres; De Ste-Anne-de-Bellevue: MM. Paul et H. Baillargeon, H. et J. B. Cadrin, E. Audet, A. Fortin, Eug. Poulot, E. Dumond; De Saint-Isidore, MM. L. Moreney, G. Francoeur, Jos. Télesphore et L. P. Larose, L. A. P. Parent, de Ste-Claire, Damase Baillargeon, Jos. Morin et Alphonse A. F. Lamontagne, de Québec, F. M. Lachance, Darius Cadrin et C. Labilloix, de Montréal.

La croix était portée par M. G. Drouin. Les porteurs étaient: MM. L. P. Ferland, Napoléon Roy, W. Pelchat, Jos. Breton, C. H. Boutin et A. Nadeau.

M. l'abbé A. Tardif, organiste du collège de Lévis, touchait l'orgue. M. J. M. Lachance, de Québec, a chanté le Crucifix de Faure et le Pie Jesu de Gabriel Faure. M. Romeo Drouin, de Ste-Hénédine, Languantibus, M. A. Larivière, O Salutaris, C. A. Baillargeon, in Manus, A. Pomerleau, Benedictus.

Le choeur était sous la direction de M. G. E. Dussault.

Les funérailles de Hormidas Lestage

SAINT-JACQUES LE MINEUR, 24. — (Du corr. de la "Patrie"). — Ces jours derniers ont eu lieu en l'église de Saint-Jacques le Mineur, les funérailles de M. Hormidas Lestage, au milieu d'un grand nombre de parents et d'amis. La levée du corps fut faite par M. l'abbé Picotte, curé de la paroisse qui chanta aussi le service, assisté des abbés Paiement et Legendre comme diacre et sous-diacre.

Le choeur de chant sous la direction de M. Hector Pinsonneault rendit la messe Perreault harmonisée et le cantique Fauré. Mlle Josephine Lefebvre touchait l'orgue.

Conduisaient le deuil, les frères du défunt, MM. Simon Lestage de Sherrington et Moise Lestage de Napierville.

Les porteurs étaient ses gendres: MM. Vitalin Rémillard de Chary, N.Y. Domina Lussier de Saint-Edouard, Ernest Boldue, Sainte-Clothilde, Vitalien Rémillard d'Adams, Mass., Joseph Adam, Omer Têtreault de Saint-Jacques le Mineur.

La quête fut faite par ses deux petits fils Domina Rémillard et Laurent Bolduc.

Le défunt laisse pour pleurer sa perte son épouse, née Marguerite Bernier, six filles, Mme V. Rémillard, Mme D. Lussier, Mme E. Bolduc, Mme V. Rémillard, Mme J. Adam, Mme C. Têtreault, un fils M. Fortunat Lustaget, une soeur Mme Dieudonné Bisaillon, ses beaux-frères, M. Joseph Beaudin et Mme Lemait Regnier de Napierville.

Dans l'assistance on remarquait, outre ceux déjà mentionnés, MM. et Mmes Aimé Lestage, Chéri Lestage, Martial Lestage, Romuald Bisaillon, Siméon Deneault de Sherrington, M. Antonio Bisaillon, Henri Belouin, M. Lestage de Saint-Blouard, M. Vitallen Deneault, Léopold Beaudin, N. Beaudin, Omer Béchard, Ovila Deneault, René Desaulniers, M. Sinai Levrault, Emile Levrault de Lacolle, MM. Paulier Taillard, Noé Taillard de Chambly; Alphonse L'Ecuyer de Saint-Luc, M. Existe Longtin de St-Jean; MM. A. Beaudin, A. Beaudin, L. Beaudin, A. Pouliot, Aimé Beaudin, Nérée Beaudin, J. Beaudin Jean Legrand, A. Pierre M. Ouimet, E. Forgues, O. Forgues, A. Longtin, J. Bisaillon, J. Bisaillon, N. Adam, Wilfrid Gagné, M. Longtin, O. Longtin, A. Lussier, E. Beaudin, Jos Beaudin, Maurice et Jean-Louis Beaudin, A. Beaudin, Ptre Blé Lanctot, J. Demers, Sylvain Poliquant, O. Perrier, D. Deneault, N. Langlault, Y. Longtin, E. Beaudin, Ernest Derome, maître de la paroisse; Léonard Derome, N. Deneault, Alb. et Emile Martin, Misael Guertin, L. Martin, Jos Payant, P. Demers, A. Fillon, Art. et Alb. Fillon, L. Surprenant, Josaphat Bisaillon, A. Surprenant, Alf. Chamberland, V. Boule, E. Martin, Evariste Beaudin, S. Barbeau, B. Falcon, A. Derome, S. Derome, R. Pinsonneault, Alex et Armand Rémillard, Jos Perrier, S. Pinsonneault, E. Pinsonneault, Jos Gagnon, Jos Derome, Charles-M. Gagnon, L. Lussier, Alf. Bisaillon, O. Perrier, E. Fetvin, Arthur Cermont, etc.

Les funérailles de M. Adélard Boucher

Les funérailles de M. Adélard Boucher, ont eu lieu à l'église Elisabeth du Portugal. La levée du corps fut faite par M. le curé J.-B. Desnoyers, qui officia au service assisté des abbés Marien et Barbeau, comme diacre et sous-diacre.

Le défunt laisse dans le deuil, un frère et une soeur, Calixte et Matilda, 8 fils, Pierre, Joseph, Onézime, Alphonse, Calixte, Télesphore, Narcisse, Jérémie; 3 filles: Eugénie, (Mme W. Giroux), Marie-Louise (Mme R. Desrosiers), Flore-Anna, et plusieurs arrières petits-enfants.

On remarquait dans l'assistance, M. R. Desrosiers, M. et Mme Saint-Germain, Mme Joseph Boucher, Mme Calixte Boucher, Mme Joly, W. Boucher, M. et Mme Pierre Boucher, Mme Jean Joseph, Louis, Anna, Elisabeth Boucher, Emma Ledoux, Noël, Paul, Lucien Boucher, Georges, Maurice, Fleur-Ange Boucher, J. Robillard, L. Robillard, W. Hénault, E. Ducharme, J. Rainville, H. Rondeau, A. Thibault, J. Hétu, M. et Mme L. Francoeur, J. Desjardins, W. Desjardins, E. Baron, A. Tessier, Alfred Tessier, T. Marion, P. Laferrière, W. Poirier, A. Rolland, R.-P. Camille, P.I.C., R. Poupart, N. Champagne, R.-S. Providence, E. Saint-Aubin, M. et Mme L. Couta, Mme N. Boucher, C. Arsenault, A. Couture, E. Lecavalier, Mlle S. Ducharme, Mlle B. Tessier, Mlle R. Tessier, Mlle V. Jasmin, Mlle A. Carrière, A. Soucy, Mme O. Tessier, Mme A. Lussier, Mme J. Cormier, Mme J. Bougie, R. Frères de Sainte-Clotilde, Un groupe d'élèves de l'école Sainte-Elisabeth, sous la direction du R. F. Joachim, F.I.C.

La famille a reçu de nombreuses sympathies de la part des parents et des amis.

Les funérailles de Mlle Juliette Bourdeau

Ces jours derniers ont eu lieu les funérailles de mademoiselle Juliette Bourdeau, décédé et l'âge de 24 ans. Le service fut chanté par M. le curé Martin, avec diacre et sous-diacre. Conduisaient le deuil le père de la défunte ses frères MM. Léopold, Victor, Robert, Fernand; son beau-frère Réal Champoux et ses soeurs Mme Lord Champoux, Mlles Annette et Fernande; ses oncles, M. Dieudonné Roy, Mme Roy, M. Sergius Roy, Mme Roy, M. Victoria Houde, Mme Houde, Mme Bouthillier, Mme C. Roy, ses cousins, M. Aristide Bourdeau, Mme A. Bourdeau, Lionel et Antonio Bouthiller, Lord et Jeannette Roy, M. Verronneau, Mme Gauthier, C. Verronneau M. et Mme Ludovick, M. Asarlag Taillefer, Mlle Taillefer, M. Gagné, M. Evans, M. Morin, Mme Boisvert, Mlle Eva Massicotte, Gabrielle Mercier, Germaines Champoux, Ivonne Deforge, Jeanne Malboeuf.

Mlle J. Bourdeau

Bouquets spirituels: Mme R. Chabot, Mme Charbonneau, Mme Houde, Mme L. Vincent, Mme Laplante.

Offrandes de fleurs: Mme Roy, M. White, Compagnie Lowneys, M. A. Verronneau, M. U. Ludovick, M. Malbeuf, Mlle Eva Massicotte.

Les funérailles de M. M. Georges E. Mérizzi

SAINT-REMI 28. (Du corr. de "La Patrie").—Les funérailles de feu le Notaire Georges E. Mérizzi de Saint-Rémi de Napierville, ont eu lieu ces jours derniers au milieu d'un nombreux concours de parents et d'amis.

La dépouille mortelle partie de la résidence du défunt, Hôtel Dalgneault, était précédée d'un landeau chargé de fleurs.

Conduisaient le deuil: Son père M. P. R. Mérizzi, Notaire de Napierville; ses frères Hercule J. Mérizzi, notaire; Paul H. Mérizzi, de Montréal; Louis-Philippe Mérizzi, notaire de l'Ermeneuve, Co. Labelle; son neveu, Guy Mérizzi, de Montréal; ses oncles, Emile Mérizzi, de Napierville; H. E. Boulay, de Montréal; Adrien Cuay, L'Acadie; Eugène Brosseau, Highgate Spring, Vermont; ses cousins Antonio Mérizzi et J. Louis Mérizzi, de Sainte-Agathe; Viel Tessé de Montréal; les docteurs Alcide Laurendeau, de St-Gabriel de Brandon; Jean Brosseau, de Highgate Spring; Armand Brosseau, notaire, L. P. Bisaillon, Hervé Brossard, de Montréal. Les porteurs étaient les Notaires Maximilien Coupal, de Saint-Rémi, M. Laroche et M. Boucher de Laprairie, Télesphore Brossard, régistrateur de Montréal, J. Dupont de Napierville, A. Cormier, Bellevue; M. Desmarais de Saint-Jean, A. Pozpart de Sainte-Martine, Alcide Rivest et P. E. Roy de Montréal.

Portaient les coins du poêle: MM. Horace D. Lamarre, Armand Lamarre, Fridolin Lamarre, L. H. Lazure, J. N. Lazure, Pierre Lazure, Lucien L. Laroche de Saint-Rémi et le docteur R. Imbeau de Montréal.

A l'église, c'est Monseigneur Garand, Vicaire Général du Diocèse d'Ogdensburg N.Y. qui a fait la levée du corps. Le service fut chanté par M. l'abbé Julien, curé de Sainte-Clothilde, assisté de MM les abbés Conrad Bariteau et O. Thouin, comme diacre et sous-diacre.

Dans le choeur on remarquait, entr'autres, M. l'abbé Daigneault, curé de Napierville, M. l'abbé Cloutier, curé de Saint-Constant et M. l'abbé Chaussé, curé de Saint-Isidore, etc.

A l'orgue, sous la direction de M. Maurice Lamarre, une puissante chorale a rendu la messe de Yon. Les solistes étaient MM. Maurice Lamarre, Télesphore Brossard, H. E. Boulay, L. H. Lazure, Pierre Lazure, Gustave Doyon, Rémi Benoit, et M. Raoul Faubert. A l'issue de la cérémonie, MM. Raoul Faubert a rendu "Lacrymosa" et M. P. Doyon a chanté les adieux de Schubert.

Mademoiselle M. A. Boulay, cousine du défunt, touchait l'orgue.

On remarquait dans le cortège: Camille Paquette, N.P., représentant la Chambre des Notaires; P. L. Lacasse N.P., représentant l'Association du Notariat du District de Montréal, les notaires L. Delland de St-Jean, J. E. Rolleau de Montréal, M. Léger, de Montréal, René Leblanc de Montréal, Auguste Boyer, Montréal, Philippe Monette, Montréal, Aimé Leblanc, Montréal, Vincent Dupuis, Montréal, M. Poissant, Montréal, Julien Brisson, Montréal, les docteurs M. Bouthillier M.P.P., Saint-Jean, Albert Neveu, de Ferme-Neuve, Arthur Vian, Saint-Jean, Pierre Hébert, Coroner suppléant, Avila Labelle, Edgar Trudeau, J. R. Lazure, Montréal, A. Vilo, notaire de Saint-Rémi, MM. L. H. Neveu, Saint-Césaire, Roméo Leberge, Saint-Louis de Gonzague, Hercule Hercule Martin, Saint-Louis de Gonzague, Edouard Béchard, Napierville, T. T. Moisan, Napierville, Amédée Martin, Napierville, Aimé Oligny, St-Rémi, Pierre Lamarche, Edmond Scheider Sr, Lionel Dupuis, Omer Laberge, Anselme Soucy, Napoléon Beauterise, Wilfrid Poissant, P. Lionel Bernard de Beloeil, Roméo Davignon de Montréal, Omer Poupon, Stephen Prudhomme, T. O. Lacaille, Arthur Bluteau, J. S. Buck, Montréal, Lucien Trole, René Lécuyer, H. J. Delaurantaye, Henri Crépeau, Arthur E. Jobin, M. Gervais, Wilfrid Lacaille, Florian Soucy, Philippe Rougeau, E. Blanchard, Eddy Blanchard, M. A. Blanchard, A. Larose, Johnny Demers, Jos. Roy, Jules Daigneault, L. R. Lamarre, Hector Faubert, Albert Corbette, J. O. Faubert, Isidore Gagnon, Arthur Colette, Armand Colette, E. Colette, Joseph Boyer, Séverin Larocque, Octave Laroche, le docteur Wilfrid, Allard, de Montréal et plusieurs autres.

Les funérailles de Mme Arthur Laliberté

STE-MARGUERITE 24. (Du corr. de "La Patrie").—Lundi dernier ont eu lieu en l'église paroissiale de Ste-Marguerite, les funérailles de Mme Arthur Laliberté. L'abbé H. Tremblay curé de la paroisse, fit la levée du corps. M. l'abbé Philippe Audet, professeur au collège de Lévis, chanta le service assisté de MM. les abbés N. Fiset, comme diacre et Victor Mercier comme sous-diacre. Deux messes basses furent dites aux autels latéraux par MM. les abbés H. Tremblay et Albère Tardif, du collège de Lévis.

Le deuil était conduit par l'époux de la défunte, M. Arthur Laliberté, suivi de ses enfants, Lionel, Onézime, Rolland, Antonio, Rosario et Fernand, M. Paul Lecoutre, son gendre, M. Ernest Lebeau, son père Arthur Lebeau, Mlle Lebeau, sa petite-fille, M. et Mme Napoléon, Arsène et Foncinat Larose, le docteur J. Rosario Larose, ses frères; MM. les docteurs Jos. Leblond, J. Paradis, J. E. Perreault, Honorius Labrecque, J. Paradis, J. E. Perreault, M. le notaire J. A. Rouillard, le docteur Elz. Vézina, M. P. A. Brunet, Edouard Demers.

Suivaient dans le cortège: De Ste-Marguerite: MM. Jos. Carbonneau, Emilien Laflamme, Jean Deblois, Arthur Bégin, Jos. Tracy, Gédéon Lacasse, J. E. Laliberté, P. Ascelin, J. Boutin, H. Rael, L. Pomerleau, Napoléon Roy, W. Pelchat, T. Boutin, Jos. Breton, A. Nadeau, L. P. Ferland, Odd Drouin, J. B. Gagnon, Amédé Gagnon, Jos Gagnon, J. B. Bégin, E. Perrault, Jean Boutin, C. Saint-Hilaire, J. Normand, F. Marcoux, J. A. Lambert, A. Arbert; De Saint-Henri: MM. J. G. David Demers, A. Larrivée, T. Boyer, A. Ladouceur, les Frères Arist. Lachance, A. Tremblay, Camille Déziel, O. Vallière, Aimé Vallière, J. T. Laliberté, Jos. Laliberté, J. O. Connell, P. Couture, A. Boyer, T. Dumond, Emile Blais, Armand Roy, U. Couture, J. Poulot; De Saint-Bénédine: E. Dallaire, C. E. Baillargeon, J. E. Métivier, J. Corriveau, E. Drouin J. Landry, L. Dion, P. Dumond, A. Bonneville, D. Laverdière, A. Beauchemin, A. Larivière, E. St-Pierre, Treffin, Bélard, A. Breton et autres; De Saint-Anselme: MM. Paul et H. Baillargeon, H. et J. B. Cadrin, E. Audet, A. Fortin, Eug. Poulot, E. Dumond; De Saint-Isidore, MM. L. Moreney, G. Francoeur, Jos. Télesphore et L. P. Larose, L. A. P. Parent, de Ste-Claire, Damase Baillargeon, Jos. Morin et Alphonse A. F. Lamontagne, de Québec, F. M. Lachance, Darius Cadrin et C. Labilloix, de Montréal.

La croix était portée par M. G. Drouin. Les porteurs étaient: MM. L. P. Ferland, Napoléon Roy, W. Pelchat, Jos. Breton, C. H. Boutin et A. Nadeau.

M. l'abbé A. Tardif, organiste du

PLateau 5151

Gentilles petites robes et barboteuses

pour le bambin de 3 à 4 ans—50 douzaines de ces modèles 1 pièce. Choix de guingan quadrillé fantaisie, indienne, et satinette noire. Petites robes joliment ornées de galon tubulaire de teinte opposée. Prix ord. .49. SPECIAL

3 pour 1.00

DUPUIS FRERES — au deuxième

La Fête du Personnel commence lundi, 1er juillet chez Dupuis

PLateau 5151

Costumes de croisé kaki

POUR FILLETTES de 6 à 14 ans. Ce sont des costumes pratiques, blouse genre "matelot" ornée de soutache rouge, et le bouffant est ample et les deux articles bien confectionnés. Indispensable pour la campagne et les ébats sportifs.

Prix ord. 1.98. SPECIAL **1.29**

Pour FILLETTES de 2 à 6 ans. SPECIAL **.98**

DUPUIS FRERES — au deuxième

Cette photo ne représente que quelques-uns de nos nombreux employés qui ont préparé cette vente à votre intention.

2000 Ampoules électriques

très bonne marque — 40 et 60 watts chacune

ou 6 pour .98 **.17**

DUPUIS FRERES — au troisième

Chacun de nos vendeurs et vendeuses a choisi une valeur spéciale pour vous offrir à cette occasion; ce qui signifie qu'il y a des centaines d'aubaines par tout le magasin

100 Lampes junior

Joli abat-jour en vieux rose. Très décoratif pour la maison de campagne, etc. Ces pieds de lampes sont solides et de belle apparence. TRES SPECIAL **2.95**

DUPUIS FRERES—au troisième

La vente de CHEMISES

la plus importante de la saison.

Venez vous approvisionner pour vos vacances.

1.25

chemises valant jusqu'à 2.00 chacune

Tissus à dessins nouveaux et en vogue. Aussi teintes unies et bon nombre tout blanc. Tissus: Haute qualité de broadcloth, faux-col séparé ou collet à même. Coupe ample et soignée. Longueurs des manches: 33-34-35. Encolures: 13½ à 17. Confection parfaite — pas de deuxième qualité.

DUPUIS FRERES—rez-de-chaussée

2763 paires de bottines et souliers pour hommes

Echantillons "Strider" et surplus de manufacturiers. Toutes les meilleures marques telles que: Arrow, Dufresne et Locke, Tétrault, Strider, etc. Variété de cuirs et formes nouvelles. Pointures 5 à 11 dans le lot. Prix ord. jusqu'à 9.00 la paire. Spécial . .

3.95

875 paires de bottines et souliers

pour hommes. Valeurs, jusqu'à 7.00, pour **2.98**

1,000 paires de chaussures de tennis

Valeurs jusqu'à 1.75 dans le lot. Spécial, la paire . . **1.00**

DUPUIS FRERES —rez-de-chaussée

Bas de soie entièrement façonnés

Belle soie jusqu'à l'ourlet. Points d'usure renforcés. Teintes basanées en vogue. Pointures assorties dans le lot. SPECIAL

1.00

Bas de soie et fil

Pour dames. Soie plaquée sur fil, couture simulée. Points d'usure renforcés. En nu français, brise, grain, chair, evenglow, canon, perle, atmosphère, saturne, blanc et noir. Pointures 8½ à 10. SPECIAL

.47

DUPUIS FRERES —rez-de-chaussée

75 Complets à 2 pantalons

pour garçonnets de 14 à 19 ans. Nouveaux tweeds ou worsted tout laine, gris et brun, pâle ou foncé, aussi gris bleu ou couleur de vigne. Veston droit ou croisé, 1 gilet, 2 pantalons. Confection soignée. Doublure en rayon. Valeurs de 16.95 à 18.50. SPECIAL **14.95**

Complets à 4 pièces Ages 9 à 15 ans

Tweed tout laine, gris, brun, pâle ou médium, aussi gris bleu, lovat ou vigne. Veston et gilet droits ou croisés—1 culotte et 1 pantalon ou 2 culottes. Bonne confection—doublure en rayon—Valeurs de 11.95 à 15.00. SPECIAL. **9.95**

300 complets lavables

pour bambins de 2 à 6 ans. Des tissus très résistants et en vogue. Teintes populaires et garanties bon teint (résistant au blanchissage). Modèles OLIVER TWIST ou fantaisie. Valeurs de 1.50 et 1.75 pour . . **1.00**

DUPUIS FRERES—au deuxième Confection pour garçons

Amateurs de golf

Ne manquez pas cette occasion de vous procurer une série de 5 bâtons de golf avec sac et 3 balles.

les 9 articles pour 10.95

MARQUES St-Andrews — ces fabricants de bâtons de golf sont universellement connus et les modèles que nous vous offrons sont des plus populaires. DRIVERS, BRASSIES, MASHIES, MID IRONS, NIBLICKS ET PUTTERS.

le sac, avec fond en aluminium est pourvu de 3 supports avec poches pour balles. Une très belle valeur au prix de **10.95**

DUPUIS FRERES—SPORT au sous-sol

600 verges de tweed

Pure laine, tissu toujours populaire pour ensemble sportif, manteau etc. Beau fini soyeux. Choix de nouvelles nuances. Largeur 54 pouces — Prix ord. 2.49 à 3.95 la verge. Spécial **1.69**

400 verges de drap Mouflon

Texture pure laine et très souple. Approprié pour manteaux sportifs, ou pour fillettes. Choix de gris pâle, beige, bleu français, biscuit et bois de rose. Largeur 54 pouces. Prix ord. 1.69 la verge. Spécial . . . . . **.98**

700 VERGES DE

Tissus fantaisie

dernières créations de fabricants de haute renommée. Choix de kasha rayé ou quadrillé jersey de fantaisie, laine et soie — Drap panier uni ou à rayures — Botany laine et soie tous de nuances les plus en vogue. Largeurs 36 à 54 pouces. Prix ord. 3.95 à 4.95. TRES SPECIAL DEMAIN, la verge **1.79**

200 VERGES DE

Drap panier

haute fabrication française. Ce tissu a obtenu un succès dès son apparition chez les grands couturiers. Beau fini souple et pure laine. Fera un élégant et léger manteau d'après-midi ou du soir. En beige, bleu français, gris sable, biscuit et bleu terina. Largeur 54 pouces, prix ord. 2.50 la verge. TRES SPECIAL

1.89

DUPUIS FRERES —Rez-de-chaussée

Chemises pour garçons

Encolures 12 1-2 à 14 1-2 CHACUNE .79

ou 3 pour 2.25

Coupe ample, modèle sport avec collet à même et poche. Tissus de bonne qualité de teintes de fantaisie.

Combinaisons d'été pour garçons

Bon nainsouk. Manches et jambes courtes. Belle qualité et confection parfaite. Tailles 22 à 32. SPECIAL chacune . . . . . **.49**

DUPUIS FRERES—Rez-de-chaussée

50 CIGARES

HAVANA PANATELAS
LEADER
CLUB HOUSE
La boîte de 50 **1.98**

GRATIS—Avec tout achat d'une de ces marques de cigares, nous donnerons gratuitement une belle pipe avec tête en bruyère, bout noir—modèles au choix.

50 Cigares ZENOBIA, la boite 1.09

Allumoirs ou briquets

recouverts de véritable cuir. Toutes les nuances. Prix ord. 2.50. SPECIAL . . . . . **.98**

DUPUIS FRERES—rez-de-chaussée

250 corselettes

modèles pour jeunes filles ou personnes de taille ordinaire, coutil broché ou JACQUARD. Sections élastiques sur les hanches. Bonnes jarretelles. Tailles 30 à 46. SPECIAL . . . . . **.98**

225 corsets

échantillons provenant de nos meilleurs manufacturiers. Coutil uni ou broché de soie. Choix de plusieurs modèles larges ou étroits, avec ou sans laçage. Tailles 22 à 36 dans le lot. SPECIAL **1.98**

DUPUIS FRERES—au deuxième

1 radio "De Forest Crosley"

modèle symphonie. Valeur de 275.00 pour **195.00**

Autre modèle "De Forest Crosley"

modèle étude — avec haut parleur. Valeur de 213.00 pour **159.00**

1 radiola

No. 17 avec lampes— Valeur de 165.00 pour **99.00**

DUPUIS FRERES—au troisième

Costumes de bain

pour garçonnets de Tailles 26 à 32 — ainsi que pour enfants de 2 à 7 ans. Jolis modèles à rayures fantaisie — BLEU écarlate, vert ou jaune pour garçonnets, modèle avec jupe — Rouge et noir, rouge et bleu, marine, bleu et beige. pour fillettes — prix spécial, 2 à 7 ans . . . . . **.98**

pour garçonnets valeur de 1.95, tailles 26 à 32 pour **1.45**

Jerseys de Balbriggan

pour garçons.

Encolure genre polo — confection soignée et balbriggan de belle qualité — marques Penman's et Zimmerknit. Six coloris chinés au choix. Encolure et poignées de teintes opposée. Tailles 24 à 32. Spécial, chacun . . . . . **.39**

DUPUIS FRERES—rez-de-chaussée

1650 Ustensiles en aluminium

de haute qualité et de grande capacité.

L'assortiment comprend:
grande marmite de 6 pintes
percolateur, 7 tasses
théière, 7 tasses
bain-marie, 3 chopines
marmites à patates, 4 pintes
grande casserole avec couvercle — 4 pintes
série de 3 plats à pouding
série de 3 casseroles (les 3 pour .79)
plat à viande—diamètre 15 pouces.

Valeurs jusqu'à 1.25. Special **.79**

124 Congélateurs pour crème glacée

de très bonne qualité — capacité 2 pintes — mesure à vin — Fabrication de tôle galvanisée très épaisse et à l'épreuve de la rouille. Spécial **1.49**

DUPUIS FRERES—au troisième

Tissus lavables

5,000 verges de taffeta rayon

avec jolis dessins imprimés et fantaisie. Largeur 36 pouces. Prix ordinaire 1.00 la verge. SPECIAL . . . . . **.59**

Voile Celanese

imprimé et fantaisie. Garantie bon teint. Approprié pour robes légères pour l'été. Largeur 36 pouces. SPECIAL, la verge **1.39**

1,000 verges de broadcloth

teintes unies — approprié pour robes ou chemises pour hommes. Largeur 36 pouces. LA VERGE **.29**

Jolie percale

à dessins fantaisie imprimés. Récente importation. Largeur 36 pouces. SPECIAL la verge . . . . **.39**

DUPUIS FRERES—au deuxième

800 Articles de lingerie HARVEY

comprenant camisoles avec épaulettes rondes ou genre opéra — bouffants de couple ample, gousset double, bon élastique. Confection de jersey de coton avec rayures soie. Rose, pêche, mauve, bleu, blanc. Tailles 34 à 44 SPECIAL . . . . . **.50**

450 Camisoles et bouffants

en tricot de soie — Une valeur qui aura un rapide succès. Camisole modèle opéra, épaulette en pareil ou avec soutache. Bouffants de coupe ample, large gousset, élastique à la taille et aux genoux. Teintes de lingerie. Toutes les tailles. SPECIAL, chacun . . . . . **.59**

PAS DE COMMANDES TELEPHONIQUES OU POSTALES

Gants de soie

pour Dames

Belle soie Milanaise, 2 boutons pression. Ce lot comprend des gants de soie avec 2 boutons, de différentes nuances. Pointures 5 1-2 à 7 1-2 SPECIAL . . . . . **.69**

—au rez-de-chaussée

Dupuis Frères
LIMITEE

Rues Sainte-Catherine, Saint-André, Demontigny et Saint-Christophe.
J.-N. Dupuis, près. honoraire PLateau 5151 Armand Dupuis, sec.-trés.
A.-J. Dugal, v.-p. et dir-gérant Albert Dupuis, président.

Parasols japonais

si gais à la campagne ou la ville. Coloris et dessins jolis et variés. Manche en bambou. SPECIAL . . . . . **.79**

—au rez-de-chaussée

RIDEAUX

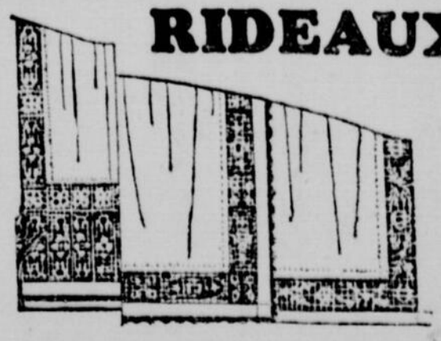

500 paires de Rideaux de dentelle

véritable filet suisse brodé de teinte beige ou blanc, ainsi qu'appliqué. Ces rideaux n'ont jamais été annoncés à un prix aussi bas. Valeurs jusqu'à 5.75 la paire. SPECIAL la paire **2.19**

Jolies cretonnes

Riches dessins et coloris — Qualité reversible. Largeur 50 pouces — Spécial la verge . . . . . **.89**

Largeur 36 pouces — dessins variés — la verge . . . . . **.39**

Stores pour porte

Dimensions 27 x 54 pouces. Choix de crème, vert, et blanc —fini de dentelle ou insertion. TRES SPECIAL . . . **1.19**

DUPUIS FRERES —au cinquième