

A Chibougamau

Une médecine de première ligne

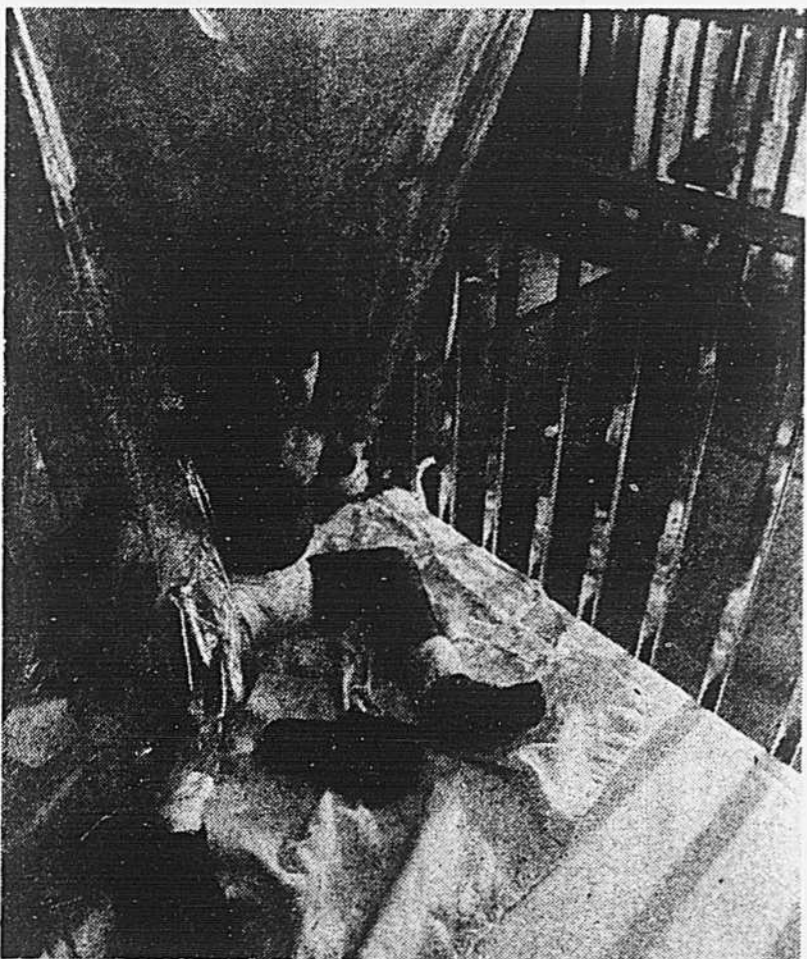

Toutes les Indiennes nourrissent leurs bébés. Cela fait partie de la tradition. L'hôpital de Chibougamau enregistre 400 naissances par année.



Cette petite fille de Chibougamau n'a pas pu résister à l'envie de sortir de sa tente à oxygène, le temps de dire bonjour.

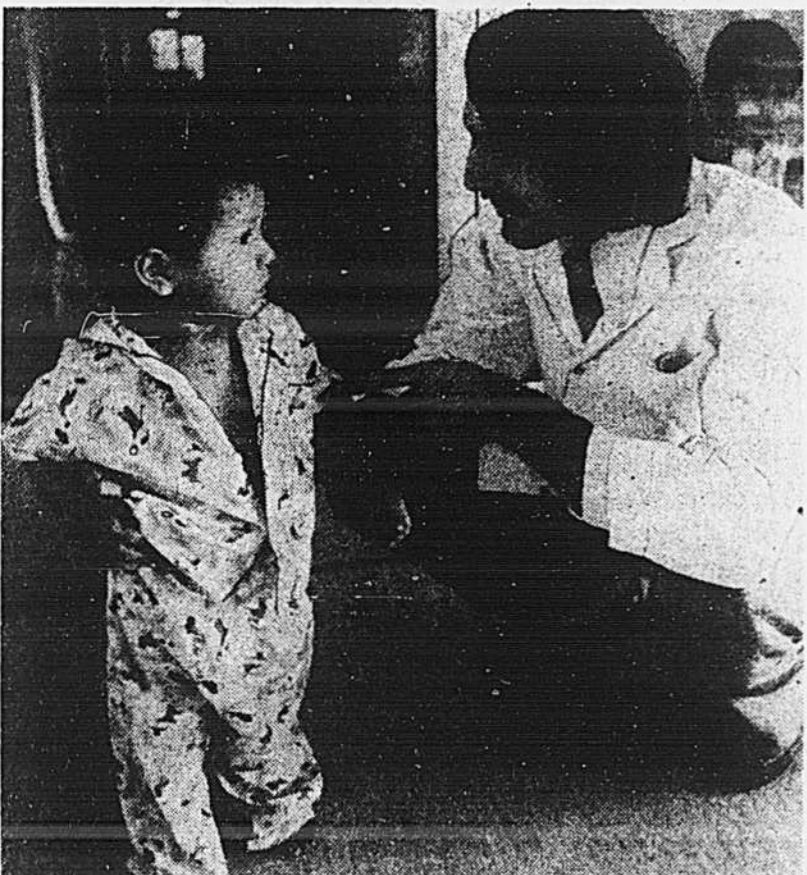

Le docteur Jean-Luc Dupuis, généraliste, rencontre un de ses jeunes patients. Un petit Indien que ses parents ont emmené en forêt et qui souffre d'une infection de peau.



Ce nouveau-né à la tignasse ébouriffée est un Indien. Sa mère lui a donné le jour dans des conditions certes meilleures que celles de ses ancêtres.

Le département de pédiatrie de l'hôpital de Chibougamau est rempli aux trois quarts d'enfants qu'on appelle, là-bas, des bush-babies. Des enfants de la brousse.

En plein cœur de l'hiver, les Indiens qui vont trapper emmènent toute leur famille. Et les petits qui n'ont pas la "couenne" aussi dure que celle de leurs parents finissent pas être malades. Ils se retrouvent à l'hôpital avec de sérieuses infections pulmonaires et des maladies de peau.

Le Dr Jean-Luc Dupuis, généraliste, fait ce qu'il appelle lui-même de la médecine de brousse. Dans un hôpital de brousse. "Nous devons être polyvalents, dit-il, car nous sommes appelés à traiter toutes sortes de cas." Ils font même les anesthésies.

Cinq généralistes et deux chirurgiens se partagent la tâche de soigner et de traiter une population indigène qui profite de façon extraordinaire de la gratuité des soins.

"Nous voudrions, dit le Dr Dupuis convaincre les gens de ne pas abuser de l'urgence. C'est le même

phénomène ici qu'à Montréal de toutes façons.

Le directeur de l'hôpital, Philippe Trahan, illustre avec des chiffres éloquentes l'extension fabuleuse qu'a pris cet hôpital depuis dix ans. En 1964, il y a eu 619 inscriptions. En 1974, il y en a eu 25,388.

On y fait des radiographies et des analyses de laboratoire. Les médecins en font la lecture, mais un radiologiste vient, deux fois par mois, rendre un diagnostic final ou faire la lecture des cas plus difficiles. Si c'est urgent, comme pour des électrocardiogrammes, la lecture par le spécialiste se fait au téléphone. Rien n'est laissé au hasard.

En dehors des traitements à l'hôpital, des chirurgies courantes, les médecins font du bureau. Toute ce travail ne leur enlève pas, loin de là, leur enthousiasme.

Jean-Luc Dupuis, qui vit à Chibougamau depuis plusieurs années déjà, ne voudrait pas pratiquer ailleurs.

Ces médecins ont pour leur rendre la vie plus facile un excellent

hôpital d'une centaine de lits, dotés des meilleurs services, malgré les conditions d'isolement de la région.

L'édifice collé à la forêt, situé un peu en retrait de Chibougamau, est vaste et bien aéré. Tout est fonctionnel et d'une propreté rigoureuse. Loin de ce qu'on peut imaginer quand on parle d'un hôpital aussi éloigné.

En obstétrique, on reçoit près de 400 accouchées par années. Et la pouponnière compte parmi ses nouveaux pensionnaires de nombreux Indiens, bébés à la tignasse noire, beaux comme des dieux.

Les médecins font 1.500 anesthésies par année; pour la chirurgie évidemment et les extractions dentaires. Le dentiste de Chibougamau est aussi son maire, Godefroy de Billy.

Grâce à une entente intervenue entre le ministère des Affaires sociales et les médecins de l'hôpital de Chibougamau, les cas d'urgence sont immédiatement transférés à Québec, par avion.

Le premier qui doit la vie à ce nouveau système est le maire lui-

même qui a souffert d'un anévrisme cervical. Depuis le début de ses malaises jusqu'à son transfert à Québec il ne s'est écoulé que deux heures.

L'amélioration des soins et de l'équipement technique, le réaménagement des cliniques externes et de la radiologie, la révision interne des services de laboratoires font partie des objectifs pour cette année que s'est fixés le directeur de l'hôpital, Philippe Trahan.

Bien qu'ils soient déjà fort bien organisés, les médecins restent conscients qu'il y a encore beaucoup à faire.

Ils sont des pionniers eux aussi comme tous les hommes de Chibougamau.

Texte :

Anne RICHER

Photos :

Michel GRAVEL

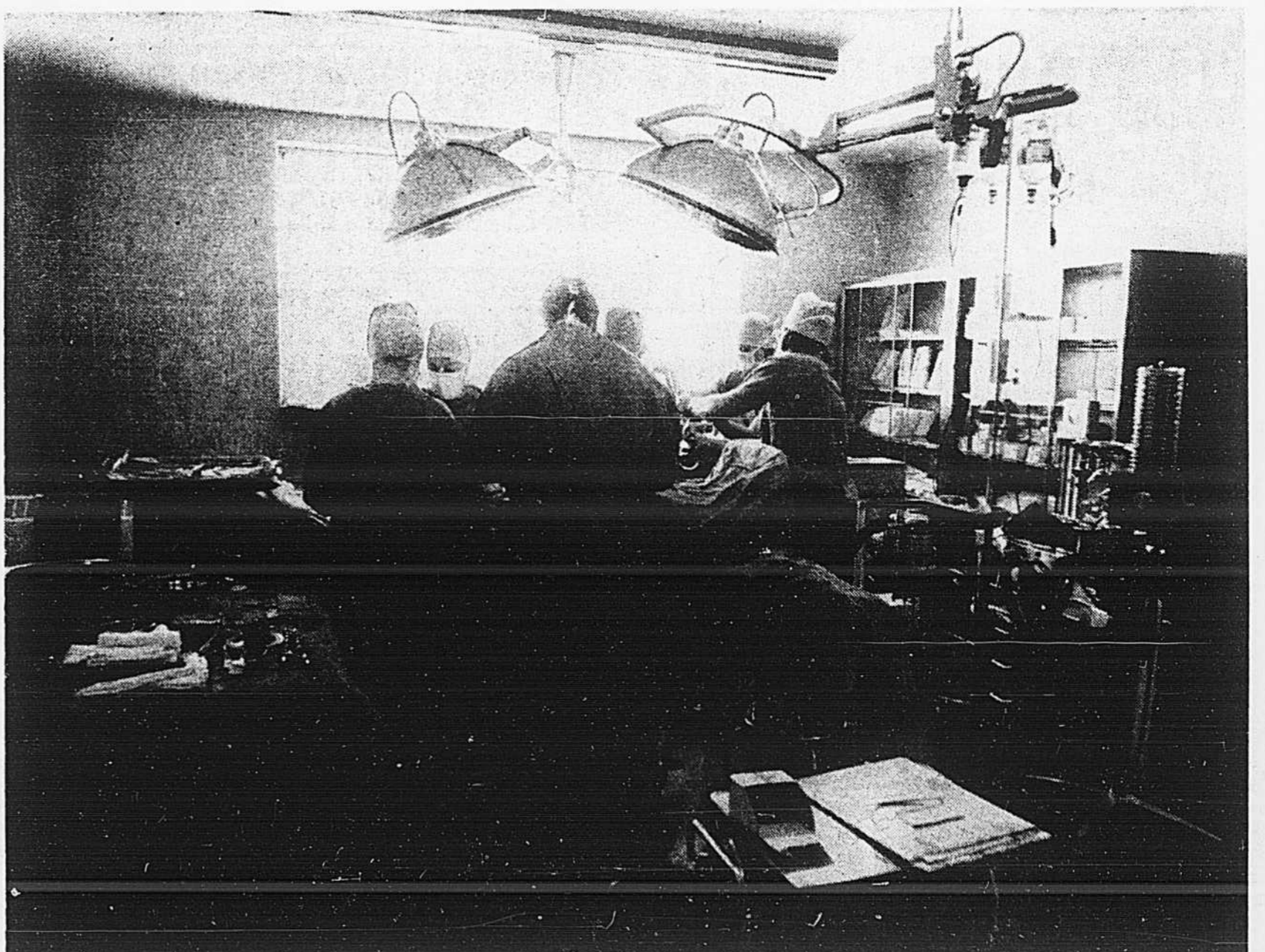

La salle d'opération de l'hôpital de Chibougamau. Deux chirurgiens et cinq généralistes font une médecine qu'ils qualifient eux-mêmes de "première ligne".

MEDICINE D'AUJOURD'HUI

L'arthrose cervicale

L'arthrose est un rhumatisme chronique dégénératif touchant toutes les articulations, mais avec une prédominance pour les hanches, les genoux et la colonne vertébrale.

zones) et les décontractants pour lutter contre la contraction musculaire.

Enfin, pour lutter contre l'anxiété et l'agitation des malades qui souffrent beaucoup, il est utile de prescrire des tranquillisants et des sédatifs nerveux.

Quant aux manipulations ou tractions cervicales, elles peuvent être cause, dans ces formes aiguës, d'aggravation de la douleur. De toute façon, elles sont réservées au milieu hospitalier.

Les traitements physiques: tractions cervicales modérées, rééducation gymnique cervicale, radiothérapie anti-inflammatoire.

Les cures thermales qui occupent une place non négligeable dans le traitement de cette arthrose.

Cette arthrose peut se compliquer par atteinte de la moelle épinière ou la compression de certaines racines nerveuses réalisant la classique névralgie cervico-brachiale, équivalente au niveau du membre supérieur de la classique sciatique du membre inférieur. Il est parfois nécessaire, dans ce cas, de pratiquer un collier plâtre ou une minerve cervico-thoracique.

Le traitement chirurgical dans cette forme d'arthrose est exceptionnel. Sa nécessité ne peut se discuter qu'en cas de signes manifestes de la compression de la moelle, éventuellement heureusement "très" rare.

De toute façon, outre la douleur, l'arthrose cervicale est susceptible d'entraîner un certain degré d'invalidité, et elle ne doit jamais être négligée.

Pour éviter de fabriquer des fous

par Jeanne DESROCHERS

La maison est belle, claire, spacieuse. On doit avoir le goût d'y rester. Et pourtant non, on entre ici avec un "contrat" d'un mois, renouvelable si nécessaire.

C'est au centre de jour pour patients psychiatriques, rue Labonté, à Longueuil. On l'a inauguré officiellement hier, en présence du ministre Claude Forget, quoiqu'on y recevait des patients depuis quelques mois.

L'ouverture du centre Labonté a été une bouffée d'air frais pour le service psychiatrique de l'hôpital Charles-Lemoyne, coincé avec ses malades dans un département trop petit, des salles improvisées dans la chapelle et l'auditorium, des civières dans les corridors à l'urgence.

Les cliniques externes et le centre de jour, tous logés dans l'ancien édifice des Chevaliers de Colomb, rue Labonté, permettent de traiter

les malades régulièrement, et de leur éviter les rechutes qui les ramèneraient tout droit sur une civière du corridor de l'urgence.

Le patient du centre de jour est habituellement un malade qui a été traité à l'hôpital à un moment où l'angoisse, l'agressivité, la dépression, lui rendaient la vie intolérable. A sa sortie de l'hôpital, il voit régulièrement à la clinique externe l'équipe qui l'a soigné à l'hôpital. Et s'il est

encore trop vulnérable pour reprendre la vie régulière dans sa famille ou au travail, il vient passer ses journées au centre de jour. Il y trouve des infirmières, des ergothérapeutes, des ateliers de bricolage et d'artisanat.

Il prend un "contrat" d'un mois avec ses thérapeutes, qui lui proposent de réviser régulièrement à quel point il est prêt à reprendre le contrôle de sa vie.

Jusqu'ici, la moitié des patients ont eu assez de ce mois de halte, et ont pu reprendre le cours de leur vie normale. Les autres s'engagent dans un deuxième contrat, et puis un troisième, s'il le faut.

C'est ainsi, s e m b l e-t-i-l, qu'on évite de fabriquer des fous. Pas d'étiquette infamante, pas d'hospitalisation parmi les cas désespérés. On reconnaît tout simplement que chacun de nous peut être vulnérable à un moment de sa vie, et qu'avec un coup de pouce on peut s'en tirer sans trop de dommages.

En inaugurant ce centre, hier après-midi, le ministre Forget a rappelé que ces crédits de \$25 millions ont été débloqués en 1974 pour trois centres hospitaliers de la Rive sud. \$5 millions sont destinés à la construction d'une nouvelle aile à l'hôpital Charles-Lemoyne.

Cette nouvelle aile a été autorisée en février 74. On lèvera la première pelletée de terre vraisemblablement en novembre 1975. Et on nous assure qu'en termes bureaucratiques c'est un délai bien raisonnable...

Cette aile supplémentaire

devrait fournir 100 lits de psychiatrie et ajouter 20 lits de gynécologie à un département qui est actuellement, de tous les hôpitaux de la province, celui où se fait le plus d'accouchements.

La nouvelle aile permettra aussi de doubler l'espace des cliniques d'urgence.

Le directeur de Charles-Lemoyne, M. Gérard Lanoue, rappelant que l'hôpital n'a pas encore dix ans et s'est développé à un rythme effarant, a dit que l'urgence reçoit 178.000 patients par an dans des locaux qui même en empiétant petit à petit sur le reste de l'hôpital, ne sont conçus que pour 70.000 malades.

Au moment où l'on faisait le nouveau centre, 43 patients attendaient sur des civières, dans les corridors de l'urgence, que l'on trouve une place pour eux sur les étages. Dix-sept de ces patients étaient des cas de psychiatrie.

Pas étonnant que parmi les invités bien au courant de ces problèmes, dont le maire Robidas de Longueuil, on ait lancé des flèches du côté du ministre, au sujet d'un deuxième hôpital pour la Rive sud.

Activités Bien-être toujours en place

Pour la troisième année consécutive, le projet Activités Bien-être, présenté dans le cadre du programme des initiatives locales du gouvernement fédéral, a été accepté pour le comté de Saint-Michel.

Les objectifs de ce projet sont d'offrir un service de dépannage vestimentaire aux personnes âgées, aux familles bénéficiaires de l'aide sociale, grâce à un atelier de couture et à un comptoir de vêtements à prix modique.

A l'atelier de couture, on confectionne, selon les tissus, des jaquettes, des blouses, des robes de chambre, des pantalons et on recoupe certains vêtements neufs cédés par des manufacturiers à cause d'un défaut de confection.

Cette année, une attention particulière est accordée aux personnes âgées qui sont priées de communiquer avec le bureau à 728-1124 afin de faire connaître leurs besoins vestimentaires.

Malgré cette priorité, toute personne recevant l'aide sociale et demeurant dans le comté de Saint-Michel et ayant besoin d'être dépannée au point de vue vêtements peut s'adresser également au bureau: 728-1124.

La procédure habituelle est qu'à la suite de la demande d'aide, un rendez-vous est fixé à la personne. Cette dernière doit avoir en sa possession sa carte de médicaments gratuits lors de sa visite au bureau où les vêtements qui lui sont donnés sont inscrits.

Les personnes à faible revenu peuvent profiter d'un comptoir de vêtements à prix modiques. On y trouvera des

vêtements neufs à partir de 25 cents jusqu'à \$5.50. Le comptoir est situé à 3602, Bélair, au tél.: 725-1315.

Les profits réalisés par la vente des vêtements sont intégralement réinvestis dans l'achat d'autres vêtements neufs et de tissus.

Mentionnons que pour l'année 1973 Activités Bien-être a distribué gratuitement 14.289 vêtements dans 485 familles totalisant 1.398 enfants de 6 mois à 18 ans.

votre horoscope

LES ENFANTS NES CE JOUR seront particulièrement sages et intuitifs et auront le don d'une immense perspicacité et d'un don de communication hors du commun. Aider les autres, se mettre à leur service sera leur idéal. Ils seront attirés par les carrières médicales ou juridiques.

Accordez une attention toute particulière aux membres de votre famille. Imposez des mesures préventives pour éviter rhumes et mauvaises gripes. Ce n'est pas le moment de suivre un régime alimentaire, car vous avez besoin de calories.

TAUREAU DU 21 AVRIL AU 20 MAI

N'hésitez pas à prendre des mesures draconiennes pour vous garder en excellente forme sur le plan physique. Vous aurez le don de vous montrer convaincant et persuasif et personne ne vous résistera.

GEMEAUX DU 21 MAI AU 21 JUIN

Ravivez vos relations sociales, engagez le dialogue avec les êtres chers. Donnez des preuves vraiment tangibles de votre affection; attachez-vous à créer un climat de compréhension et d'harmonie.

CANCER DU 22 JUIN AU 22 JUILLET

On appréciera beaucoup votre sincérité, et l'on répondra sans détour à vos démonstrations de tendresse. Ecrivez régulièrement aux

Pour les personnes à faible revenu, Activités Bien-être offre un comptoir de vêtements à prix modique. Il s'agit de vêtements neufs achetés lors de liquidation de stocks, de faillites ou de ventes aux enchères. On peut y trouver des pantalons, des chemises, des jupes, etc.

parents éloignés et rendez visite aux personnes âgées qui sont seules.

LION DU 23 JUILLET AU 23 AOUT

Sur le plan affectif, vous serez particulièrement réceptif, et vous rechercherez les amitiés nouvelles. Vous n'aurez d'ailleurs aucun mal à lier connaissance. Mais ne vous leurrez pas.

VIERGE DU 24 AOUT AU 22 SEPTEMBRE

Montrez-vous plus audacieux et plus entreprenant sur le plan professionnel. Vous êtes en mesure de réaliser vos plus chères ambitions

mais il faut laisser de côté toute réserve et savoir faire preuve d'opportunisme.

BALANCE DU 23 SEPTEMBRE AU 23 OCTOBRE

Les astres vous invitent à mettre un peu d'ordre dans vos affaires, et à éliminer tout ce qui ne fait que freiner votre efficacité. Manoeuvrez avec prudence dans le domaine professionnel.

SCORPION DU 24 OCTOBRE AU 22 NOVEMBRE

Les astres vous stimuleront et vous permettront de pulvériser les obstacles qui se dressent sur votre chemin. Vous déborderez d'énergie et d'enthousiasme; vous ne re-

culez devant aucun effort pour mener à bonne fin transactions et négociations.

SAGITTAIRE DU 23 NOVEMBRE AU 21 DECEMBRE

Ne provoquez pas de discussions inutiles avec les membres de votre famille. Soyez très diplomate dans vos rapports humains. Vous aurez à traiter avec des personnes susceptibles.

CAPRICORNE DU 22 DECEMBRE AU 20 JANVIER

En famille, vos rapports ne seront pas de tout repos. Soyez prêt à discuter franchement et calmement et à faire des concessions. Vous n'arriverez à rien si vous

tentez d'imposer votre volonté.

VERSEAU DU 21 JANVIER AU 19 FEVRIER

Il serait préférable que vous remettiez à plus tard tout projet de voyage. Mais, si vous êtes dans l'impossibilité d'annuler vos déplacements, redoublez de précautions contre les risques d'accidents.

POISSONS DU 20 FEVRIER AU 20 MARS

Dans tous les projets que vous ferez, laissez une marge pour l'imprévu, car cette journée vous réserve bien des surprises. Ne criez pas victoire et restez vigilant, même si vos affaires marchent le mieux du monde.

VENTE DE FOURRURES REID 1473, rue AMHERST 522-3181 Stationnement à l'arrière Possède ses propres ateliers. Manteau Chat Sauvage \$545. Aussi: PALETOTS DE CHAT SAUVAGE pour hommes. \$795 \$895 et plus.

CLUB DE TENNIS INTERIEUR DE L'ILE DES SOEURS DEVENEZ SOCIETAIRE. FRAIS D'ELIGIBILITE REDUITS POUR LE RESTE DE LA SAISON. APPELEZ 769-5163 ou 769-0314.

Pestroy est mieux armé! Un instant! Si vous voulez vraiment prendre les grands moyens, ayez recours à Pestroy. Pestroy est passé maître dans l'extermination des rongeurs, fourmis, puces, poissons d'argent, blattes et autres indésirables. Les services Pestroy sont sûrs, éprouvés, rapides et discrets, sans inconvenient pour la maison. Renseignez-vous jour et nuit, sans engagement de votre part. 45 ans de service 336-6110

VENTE DE FEU RABAIIS JUSQU'A 50% SUR COUPONS ET TISSUS VENDUS A LA VERGE TOUCHES SEULEMENT PAR LA FUMEE. Jack Brandman Textiles 277 est. av. du Mont-Royal Tel.: 843-7776

Pour faire joyeuses ripailles. A deux...ou en groupe! LE FESTIN DU GOUVERNEUR La folle ambiance des auberges de la Nouvelle-France. Les vendredis, samedis et dimanches. Réservations: 866-1834.

VENTE ET LOCATION DE TOUS GENRES D'APPAREILS POUR CHAMBRES DE MALADES ET DE REHABILITATION LIVRAISON GRATUITE - SERVICE DE 24 HEURES. j. slawner APPAREILS ORTHOPEDIQUES LITE 5713, chemin de la Côte-des-Neiges Spécialistes en appareils de réhabilitation 731-3378

UNE CURE DANS UNE "NOUVELLE" STATION CLIMATIQUE DES LAURENTIDES? VALTHERAPIC. Accumulez de la santé et de l'énergie pour plus tard. Venez profiter des équipements ultra-modernes de VALTHERAPIC: piscine, bain tourbillonnant, saunas, salles de gymnastique et de physiothérapie (appareils de diathermie, ultrasons, de micro-massage, etc.).

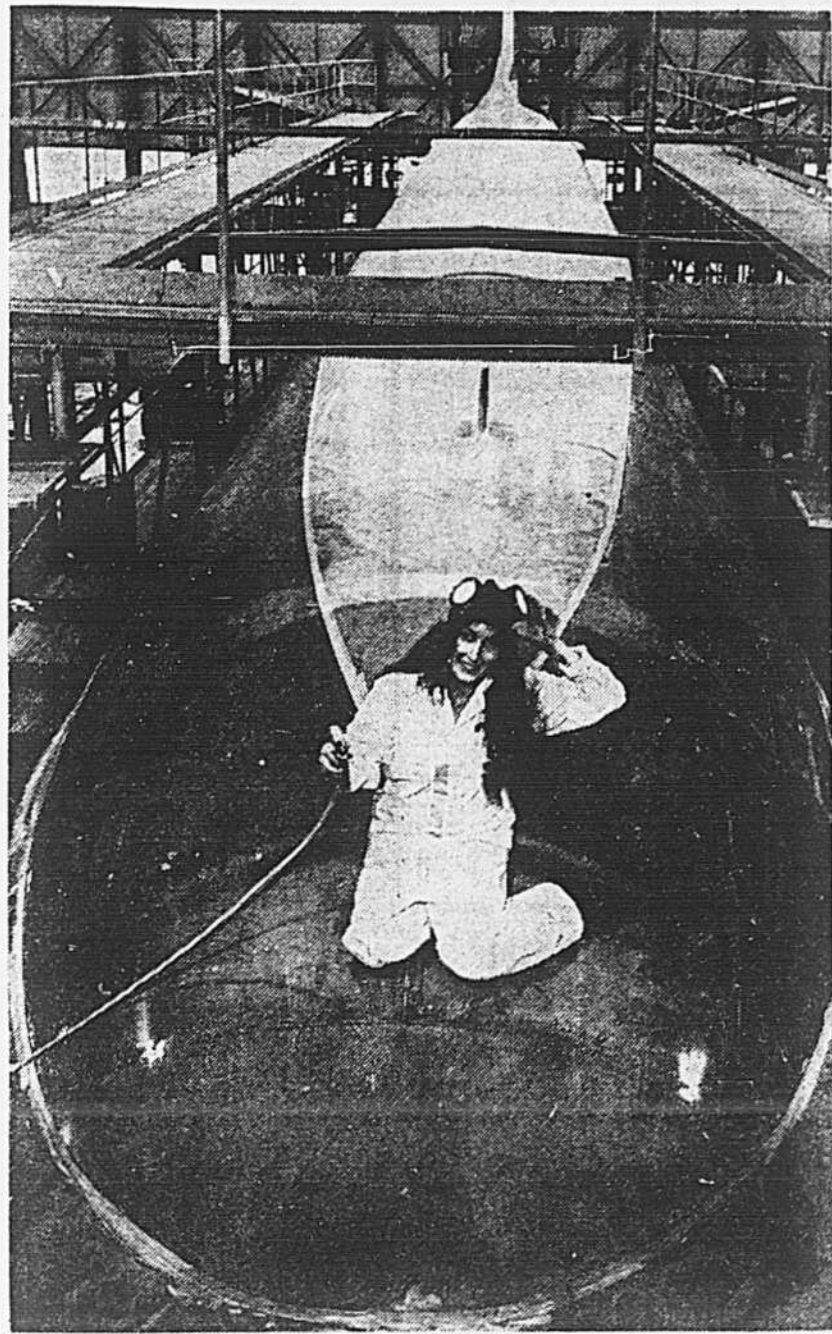
Une femme peintre des avions

Une femme peintre, pourquoi pas? Non pas peintre de tableaux modernes ou autres. Mais peintre d'avion au Centre d'exploitation de CP Air à Vancouver. Noreen Schmidt est la première femme à faire ses armes dans ce domaine. Et le futur témoignera qu'elle ne sera plus la seule.

La femme et la publicité

OAKVILLE (PC) — La publicité continue de dégrader et d'exploiter les femmes, en les représentant comme des nettoyeuses de bols de toilette, des ménagères, des symboles sexuels et des objets de cajolerie. C'est ce que déclarait cette semaine Mme Helen Lafontaine, au Sheridan College. Il y a déjà trois ans que Mme Lafontaine anime un comité formé

pour étudier le statut de la femme dans les media de communication.

Ce comité a consacré trois mois, l'an dernier, à scruter la programmation des media canadiens et a accordé une attention spéciale à la Société Radio-Canada. Après quoi il a présenté un mémoire à la Commission canadienne de la radio-télévision pour démontrer que les programmes de télévision tendent à avilir les femmes.

Mme Lafontaine a signalé que la publicité des magazines et de la radio est également injuste envers les femmes. Et elle assure que tant qu'une législation efficace n'empêchera pas les publicitaires d'abaïsser et d'exploiter les femmes dans les media de communication, "les brillants jeunes hommes des agences de publicité continueront de nous représenter telles qu'ils nous voient, eux."

Elle a donc recommandé aux femmes de contester la publicité, de refuser d'acheter les produits qui sont annoncés d'une façon désobligeante et offensante, et de communiquer avec les compagnies pour exprimer leur façon de penser. C'est par le truchement des media, dit Mme Lafontaine, que des garçons et des filles dès l'âge de trois ans estiment déjà que les filles sont des êtres inférieurs.

Pour améliorer l'environnement

Sonja Bata, présidente du Conseil National de l'esthétique a souligné récemment que le gouvernement fédéral, le plus important acheteur, constructeur et employeur au Canada, devrait manifester un plus grand intérêt pour l'amélioration de l'environnement physique, à l'échelle nationale. Ce Conseil, qui groupe en majorité des membres volontaires appartenant à la fonction publique et aux grandes corporations, doit se réunir le 24 février prochain en compagnie de tous les ministères fédéraux s'intéressant particulièrement à la question. Selon Sonja Bata, c'est le designer qui devrait accorder une importance primordiale aux facteurs sociaux et économiques de l'environnement avant de tracer un plan de projet communautaire.

Françoise Giroud aux Nations unies

NATIONS-UNIES (AFP) — Mme Françoise Giroud, secrétaire d'Etat du gouvernement français à la condition féminine, participera le 7 mars, à New York, à une rencontre organisée par l'ONU pour la Journée internationale de la femme à laquelle des femmes éminentes de tous les continents échangeront des vues sur le thème: femmes et hommes dans le prochain quart de siècle.

Par ailleurs, le gouvernement français a informé l'ONU qu'il verserait \$25,000 au fonds de contributions volontaires de l'Année internationale de la femme. Ce fonds servira à financer la conférence mondiale de l'Année internationale de la femme qui se tiendra à Mexico en juin 1975, et des manifestations diverses organisées dans le cadre de cette année.

Peu d'Anglais hostiles à l'avortement

LONDRES (AFP) — Douze pour cent seulement des Britanniques se montrent totalement hostiles à l'avortement, indique un sondage Gallup, réalisé à la demande de la Société pour la protection des enfants à naître.

Soixante-deux pour cent sont favorables à l'interruption de la grossesse, dans certaines hypothèses déterminées par la loi. Enfin, dix-huit pour cent se prononcent en faveur de l'avortement sur simple demande.

Le droit et la discrimination

TORONTO (PC) — Une stagiaire en droit, Barbara Betcherman, a déclaré lors d'une table ronde tenue par l'Association du Barreau que le droit était sans doute la profession où il y avait le plus de discrimination envers le sexe féminin. Mlle Betcherman a précisé que dans ce métier dominé par les hommes, la femme était traitée en quantité négligeable et qu'au moment d'une demande d'emploi les questions qu'on lui posait n'avaient rien à voir avec le métier.

"Au lieu d'être interrogée sur sa compétence et son expérience, on lui pose des questions stupides. On m'a demandé à moi, par exemple, si j'étais vierge, si j'avais l'intention de me marier et quelle méthode de contraception j'employais. Cette attitude peu sérieuse est inacceptable", a-t-elle conclu.



FEMMES, REFUSONS!

Six femmes de Montréal ont décidé de boycotter à leur façon la publicité qui exploite une fausse image de la femme. Depuis une semaine donc, elles collent des affiches sur les panneaux publicitaires qui ne leur plaisent pas dans le métro, en collent sur les vitrines des sexe-shop, sur les séquences des films pornos que certains cinémas ont à l'affiche, sur les placards annonçant "des filles nues" aux façades des boîtes de nuit. Bien sûr, ces six femmes gardent l'anonymat. Parce que leurs gestes sont illégaux. Mais elles n'en continueront pas moins de coller leur "non", puisque quelques centaines seulement des 2,000 imprimés ont été à ce jour utilisés.

Pour ne pas perdre la main

WASHINGTON (PA) — Faisant état de chiffres fournis par le département de la Défense, le représentant démocrate Les Aspin, a révélé récemment que près de 800 opérations de chirurgie plastique avaient été pratiquées en 1974 dans les hôpitaux militaires, sur des femmes de militaires.

Ces interventions ne coûtent, aux femmes des militaires que trois ou quatre dollars par jour alors que les civils, pour des opérations semblables doivent payer de mille à trois mille dollars.

D'après le département de la Défense, le nombre de ce genre d'opérations a augmenté à cause du retrait des forces américaines du Vietnam: les chirurgiens militaires ont eu besoin d'autres champs d'interventions pour entretenir ou améliorer leur technique.

Conférences sur l'inégalité des sexes

Une série de conférences publiques sur l'inégalité des sexes seront données, tous les vendredis soir, à 20h30, à Sir-George-Williams.

Le programme d'études sur la Femme présentera huit conférences traitant de problèmes tels que la "Sexploitation sur le marché du travail québécois", les politiques du viol, les femmes en tant qu'artistes, la famille mono-parentale, etc... Pour tous renseignements, composer 253-2201 ou 679-4193.

mon œil sur montréal

PAR DOLLARD PERREAULT

M. Jean DiZazzo "L'Homme de l'année"

Les hommes d'affaires canado-italiens ont conféré le titre de "L'Homme de l'année" au maire de Saint-Léonard, M. Jean DiZazzo, après avoir dans les années passées rendu le même hommage à MM. Jean Drapeau, Lucien Saulnier et Samuel Bronfman.

C'est la première fois que l'association canado-italienne désignait une personne d'origine italienne comme homme de l'année. Plus de 500 personnes assistaient à la réunion des hommes d'affaires canado-italiens. On y remar-

quait plusieurs dirigeants municipaux, notamment les maires Yves Ryan, de Montréal-Nord, Edouard Rivet, de Montréal-Est et Jean Corbeil, d'Anjou. Le maire Jean Drapeau s'était fait représenter par le conseiller Anfossi.

"L'Homme de l'année" a été gratifié de nombreux cadeaux et hommages. L'évêque auxiliaire de Montréal, Mgr Cimichella, lui a remis une édition luxueuse de la Bible de Jérusalem.

Méditation transcendantale

"La Semaine du plan mondial" visant à informer la population des possibilités de la méditation

transcendantale sera inaugurée demain à 20h, au Pavillon Lafontaine de l'UQAM, au 1301 est, rue Sherbrooke. Les conférenciers d'honneur seront le Dr Pierre Beauregard, chirurgien et le Dr Edouard Beltrami, psychiatre.

Au cours de la semaine, deux autres soirées d'information se tiendront mardi et mercredi, à 20h, au même endroit.

Mardi, les conférenciers seront M. Denis Cléroux, biologiste, M. Roger Leroux, ingénieur, professeur de physique et de science de l'intelligence créatrice à l'UQAM, M. Jacques Verlinde, docteur en chimie et professeur à l'Académie internationale Maharishi.

Mercredi, les conférenciers seront: Mme Marie-Paule Marcaurelle, journaliste et M. Ramon Cusseau, industriel.

L'entrée est libre à toutes les réunions.

Le Syndicat des professeurs de l'université Laval et le Syndicat général des professeurs de l'Université de Montréal ont tous deux décidé de poser à leurs membres la question de l'affiliation syndicale. Dans les deux cas, les membres devraient être appelés à voter vers la fin de février. D'ici là, la Fédération des associations de professeurs des universités du Québec participera à des campagnes d'informations auprès des membres.

L'Institut Notre-Dame-de-Lourdes, de Longueuil, offre demain une grande soirée de danses classique et contemporaine au profit des activités scolaires des étudiants. Le spectacle est présenté par la Compagnie de danses "Entre-six" sous la direction de M. Lawrence Gladus et Mme Jacqueline Lemieux-Lopez. La représentation commence à 20h et a lieu au 845, chemin Tiffin, Longueuil. Pour renseignements: 670-4740.

diamants au prix du gros!

La valeur rapidement croissante du diamant n'est plus à démontrer. 1 carat de diamants clairs de première qualité, catégorie A-1, réparti en 10 diamants de 10 points chacun.

Le coût total de cet ensemble est de... **\$325**

Utilisez-les comme investissement ou faites-les servir sur vos bijoux.

Pour renseignements, écrire à:

La Presse Ltée
 Ref. 16416, C.P. 6041, succ. A,
 Montréal.

MONTREAL REMODELING & POLISHING

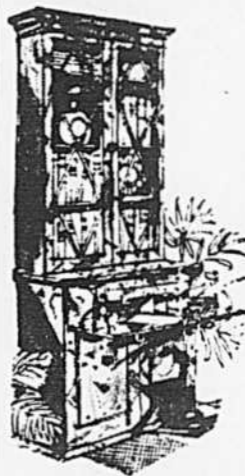

Déménagez-vous? Pensez-vous rénover? Nous avons les spécialistes... pour exécuter ce qu'il faut.

Que ce soit une chambre à coucher ou bien une salle à manger, d'un cachet à l'ancienne, vous pourrez compter sur nous pour les rénover à la perfection. Avec le savoir-faire et l'équipement requis, nous garantissons un travail de qualité.

Pour des estimations, téléphoner 271-9118

- Finissage de mobiliers
- Remodelage de mobiliers
- Stylisation de mobiliers
- Reconstruction de mobiliers

Nous détenons en stock des matelas Simmons et du mobilier neuf provenant de nombreux importants manufacturiers.

Visitez notre salle d'exposition de mobiliers exécutés sur commande
 7248, rue St-Urbain, 271-9118
 Découper et conserver pour référence ultérieure



STUDIO BRASSEUR
 6555, rue LOUIS-HÉMON
 MONTRÉAL
 Tél.: 721-9144

Collège Brasseur

COURS PRIMAIRE

approuvé par le ministère de l'Éducation

COURS D'ENSEIGNEMENT ÉLÉMENTAIRE

**DE LA 1re ANNÉE
 AU SECONDAIRE I**

**INSCRIPTION IMMÉDIATE
 POUR SEPTEMBRE**

SERVICE DE TRANSPORT DE CONFIANCE

**COURS DE MUSIQUE
 CHANT — DANSE — MANNEQUIN**

NOUVELLES CONTINUELLES!

QUÉBEC-SOIR

CKVL 16 h30 à 18 h30

La câblodistribution étendue à toute la Rive sud d'ici 2 ans

de notre bureau de Québec

QUÉBEC — Toute la Rive sud de Montréal, de Longueuil jusqu'à Châteauguay, devra être "câblée" d'ici deux ans.

Ainsi en a décidé la Régie des services publics en accordant des permis d'exploitation à deux câblodistributeurs, Télé-Câble Vidéotron Limitée et National Cablevision, pour desservir dix municipalités de la Rive sud.

Il a été impossible hier de savoir de la Régie quelle proportion des résidents de ce territoire ont déjà accès à la câblodistribution. Un porte-parole a cependant indiqué à LA PRESSE que seulement 6.000 des 40.000 familles de Longueuil — qui est la ville la mieux servie — ont déjà la possibilité de s'abonner au service de câblodistribution.

La Régie vient d'autoriser la compagnie National Cablevision à continuer de desservir les parties des villes qu'elle desservait déjà, soit Longueuil, Lemoine, Saint-Lambert, Greenfield Park et Brossard. La même compagnie devra par contre assurer les services de la câblodistribution aux citoyens de Châteauguay et Caughnawaga d'ici un an.

L'autre permis que vient d'accorder la Régie est allé à Télé-Câble Vidéotron qui, d'ici deux ans, devra pouvoir offrir le câble aux parties ou à la totalité des villes suivantes qui n'ont pas encore ce service, soit Longueuil, Lemoine, Saint-Lambert, Greenfield Park, Brossard, Notre-Dame-du-Sacré-Coeur, Saint-Hubert et Laprairie.

En raison du matériel utilisé par Télé-Câble Vidéotron, les abonnés qui seront dans le territoire desservi par cette compagnie pourront bénéficier d'un "changeur de fréquences" leur permettant de recevoir trente canaux. En outre, ces canaux offriront la possibilité d'être bi-directionnels, c'est-à-dire que, moyennant un certain équipement, un abonné pourrait non seulement recevoir mais émettre lui-même du son et l'image. Ce qui ouvre beaucoup de possibilités à la télévision communautaire.

Conformément au règlement sur la câblodistribution, les deux compagnies qui viennent d'être autorisées à desservir la Rive sud devront offrir à leurs abonnés, en plus des émissions provenant des postes de télévision locaux ou éloignés, une programmation maison de type communautaire, local et d'intérêt général.

Le Gargantua Fernand Beaudet criminellement responsable des 13 meurtres

Fernand Beaudet, tenu responsable du massacre du bar Gargantua, a comparu devant le juge Claude Lamoureux, hier après-midi, sous 13 accusations de meurtre.

Menotté et enchaîné, et à demi-plié sur la barre des accusés, le prévenu a écouté avec attention chacune des inculpations, sans montrer la moindre émotion.

Puis, son enquête préliminaire fixée à mercredi prochain pour la forme (on ne fera que choisir, à ce moment-là, un juge et une salle spéciale pour l'instruction), le jeune homme a devancé son avocat, Me Frank Shookey, en demandant:

— Est-ce que je peux avoir "un caution", M. le juge?

Le tribunal lui répondit immédiatement qu'il n'avait tout simplement pas juridiction pour le remettre en li-

berté, toute requête, dans une cause de meurtre ne pouvant être présentée que devant la Cour supérieure.

Se retournant vers son procureur, l'accusé laissa tout simplement tomber:

"Je n'ai pas de chance." Quelques heures plus tôt, par ailleurs, Mario Blass, l'un des frères de Richard Blass, qui a été identifié comme le compagnon de Beaudet, rue Beaubien, Charles Vincent et Alfred Melchior voyaient leur enquête préliminaire reportée au 20 mars prochain, sous l'accusation d'avoir eux-mêmes provoqué un incendie criminel dans une maison de la 1ère Avenue, à Rosemont, le 16 décembre dernier.

Ils sont incidemment en liberté sous des cautionnements personnels de \$500.

Procès de Jacques Coco Mercier: quatre témoins envoyés aux cellules

Quatre témoins de la fusillade au cours de laquelle deux membres de la bande des "Popeyes" avaient été sérieusement blessés, le 5 janvier 1969, ont été envoyés aux cellules et y ont été confinés pour la fin de semaine, hier, au cours du procès de plus en plus mouvementé de Jacques "Coco" Mercier, pour cette double tentative de meurtre.

En fait, jusqu'à maintenant, les jurés ne sont restés en cour que pendant une fraction seulement des séances, et le juge Maurice Archambault leur a presque promis qu'il les mettrait ultérieurement au courant du "travail" que l'on avait quand même accompli en leur absence.

Et peut-être aussi de certains incidents percutants dont ils n'ont pas été témoins, et que, par voie de conséquence, la presse ne peut rapporter pour l'instant.

Tous les témoins incarcérés, soit Gaston Ethier, Robert Des Rivières (l'un des victimes, incidemment), Michel Langlois et Serge Girard l'ont été parce qu'ils refusaient tout simplement de témoigner. Et même de prêter le serment d'usage avant de ce faire.

Avertis par le tribunal qu'ils pouvaient écoper de peines d'une, de deux, et même de trois années de prison pour leur attitude, ils obtinrent une trentaine de minutes pour réfléchir... sur le sujet.

Le premier à être rappelé en cour par la suite, Ethier, devait alors se dire prêt à répondre aux questions du

procureur de la Couronne, Me Jean Morin.

Mais ce fut pour contredire une version antérieurement donnée selon laquelle il avait identifié Mercier comme celui qui avait abattu les deux victimes, au restaurant Gervais.

Il soutint que s'il avait identifié le prévenu, c'était à la suite de pressions exercées par la police, et notamment de menaces de représailles contre le club de motards dont il faisait partie.

Me Morin lui exhiba alors un affidavit qu'il avait signé en 1973, et à la rédaction duquel il convint avoir travaillé, pour lui faire remarquer que rien, dans ce document, ne laissait deviner telles pressions.

Il y invoque en effet une "erreur de perception" pour révoquer son identification formelle du prévenu au cours de l'enquête policière, et lors d'une procédure antérieure.

A la fin, le témoin, qui avait accompagné plusieurs de ses réponses de jurons retentissants, devait soutenir que s'il n'avait pas fait ses révélations devant la cour, lorsqu'il avait l'occasion de le faire, c'est que les juges sont toujours là pour se ranger du côté de la police, contre ceux qui veulent l'attaquer de quelque façon.

A plusieurs reprises, au cours de son interrogatoire, le procureur de la défense, Me Robert La Haye, devait demander à nouveau le retrait du jury pour présenter certaines objections en droit, quelques-unes étant retenues par la cour, les autres étant écartées.

FINAL NET

RÉSILLE INVISIBLE

Tient trois fois plus longtemps qu'un fixatif ordinaire

8 oz Ord. \$2.75

SUPER SPECIAL ATLAS

119

Au comptoir, limite de 3

ALBERTO VO5

Fixatif aerosol avec Miral Plus 13 oz Ord. \$3.29

PRIX ATLAS 167*

ARRID

Antisudorifique extra sec

9 oz Ord. \$2.19

PRIX ATLAS 111*

VASELINE

Lotion parfumée aux herbes 14 oz Ord. \$2.19

PRIX ATLAS 126*

VASELINE

GELEE de pétrole 12 oz Ord. \$1.49

PRIX ATLAS 91c*

Q-TIPS

COTON-TIGES stériles 90's Ord. 78c

PRIX ATLAS 46c*



ALBERTO VO5

Fixatif aerosol avec Miral Plus 13 oz Ord. \$3.29

PRIX ATLAS 167*

PEIGNES INCASSABLES

12 peignes aux formes et couleurs variées pour chaque membre de la famille

12's Ord. 98c

SUPER SPECIAL ATLAS 57c

Au comptoir, limite de 3

PALS

Vitamines en forme d'animaux 100's Ord. \$4.93

PRIX ATLAS 223*

COLGATE MFP

DENTIFRICE saveur populaire ou the des bois 100 ml Ord. \$1.52

SUPER SPECIAL ATLAS 78c

Au comptoir, limite de 3

FLORIENT

Purificateur d'air — 8 parfums 6 oz Ord. 85c

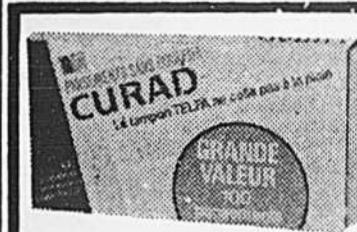

CURAD

PANSEMENTS sans douleur Grande valeur 2 formats 100's Ord. \$2.29

SUPER SPECIAL ATLAS 106

Au comptoir, limite de 3

TAMPONS KOTEX

Réguliers ou ultra 10's Ord. 80c

PRIX ATLAS 54c*

JOHNSON'S

Savons pour bébés 3 pains Ord. 79c

PRIX ATLAS 57c*

JOHNSON'S

Huile pour bébés 15.8 oz Ord. \$2.84

PRIX ATLAS 171*

WILKINSON

BONDED Lames Coupon 25'

5's Ord. \$1.29

PRIX ATLAS 82c*

MODESS

Serviettes féminines régulières ou super 48's

PRIX ATLAS 266*

LISTERINE

RINCE-BOUCHE antiseptique 48 oz

ORD. \$3.99

SUPER SPECIAL ATLAS 262

Au comptoir, limite de 3

PALMOLIVE RAPID-SHAVE

Crème à barbe 11 oz Ord. \$1.32

PRIX ATLAS 76c*

BRIGHT SIDE

SHAMPOOING 300 ml Ord. \$1.97

PRIX ATLAS 113*

JOHNSON'S

Poudre pour bébés 9 oz Ord. \$1.33

PRIX ATLAS 82c*

JOHNSON'S

Soie dentaire Ciree ou non 200 vges Ord. \$3.18

PRIX ATLAS 181c*

NEW FREEDOM

Mini-serviettes 10's Ord. 61c

PRIX ATLAS 42c*

* AU COMPTOIR AVEC CE COUPON, JUSQU'AU 28 FÉVRIER, LIMITE DE 3

LA PHARMACIE ATLAS DE VOTRE VOISINAGE VOUS OFFRE DES SPÉCIAUX ATLAS TOUS LES JOURS DE LA SEMAINE!

MONTREAL ET ENVIRONS

SUD-EST PHARMACIE ANJOU 6560 Joseph-Renaud, Anjou PHARMACIE CHALUT 2151, rue des Ormeaux PHARMACIE CHAMPAGNE 5921 est. rue Jean-Talon PHARMACIE CHICOINE 3683, rue Hochelaga PHARMACIE CLEROUX 2297 est. rue Ontario PHARMACIE FERRON 1871 est. av. Mont-Royal PHARMACIE GEORGE-V 526, rue George-V PHARMACIE IBERVILLE 2498 est. rue Belanger PHARMACIE LAPLANTE Place Versailles PHARMACIE LATTELLA 6807, boul. St-Laurent PHARMACIE MARION 2101, boul. Rosemont PHARMACIE MARQUETTE 1580 est. Jean-Talon PHARMACIE MORIN 5955 est. rue Sherbrooke PHARMACIE PASTEUR 3128 est. rue Sherbrooke PH. PLACE DOMAINE 3195, rue Granby PHARMACIE PLOUFFE 14081 est. rue Dorchester Pointe-aux-Trembles PHARMACIE ROBERGE 2213 est. rue Mont-Royal PHARMACIE ST-GEORGES 12956 est. Notre-Dame Pointe-aux-Trembles PH. VAILLANCOURT 2601 est. rue Beaubien PHARMACIE VIAU 4901 est. Beaubien	NORD-EST PHARMACIE YERGEAU 8730, rue de Grosbois PHARMACIE BLAIS 9178 est. boul. Gouin PHARMACIE FILTEAU 11,826 boul. Langelier PHARMACIE FREGO 9135 boul. Pie-IX PHARMACIE GENDRON 2380, rue Charland PHARMACIE MERCIER 8121 boul. Pie-IX PHARMACIE MILLETTE 9240, boul. Lacordaire PHARMACIE ROBERGE 5285 est. Henri-Bourassa PHARMACIE RONDEAU 2875 est. boul. Henri-Bourassa PHARMACIE ST-LEONARD 8500, boul. Lacordaire	NORD-OUEST PHARMACIE BELANGER 1610, rue Barre, St-Laurent PHARMACIE J. & P. BELANGER 237, Côte-Vertu, St-Laurent PHARMACIE BERTHIUMME 430 ouest, rue Fleury PHARMACIE BERTRAND 12,277 boul. Laurentien PHARMACIE DES ORMEAUX 4603, boul. des Sources Dollard-des-Ormeaux SUD-OUEST PHARMACIE AMERICAN 5683, rue Monkland PHARMACIE BISSONNETTE 85-90e Av. LaSalle PHARMACIE D'URNE'S 2495, rue Provost, Lechêne	PHARMACIE BRONXPARK 7575 Centrale, LaSalle PHARMACIE CHARTIER 2415, rue Jolicoeur, Ville-Émard PHARMACIE CLAY'S 4795 Van Horne PHARMACIE CYPHID 102, rue Ste-Anne Ste-Anne-de-Bellevue PHARMACIE LAFLÉUR 364, rue Lafléur, Ville LaSalle PHARMACIE LANDRY 1727 boul. Shevchenko, LaSalle PHARMACIE LECAVALIER 1198, rue Notre-Dame, Lachine PHARMACIE MAILLET 4401, Wellington, Verdun PHARMACIE MIRON 5670, Côte-des-Neiges PHARMACIE SUTTON PLACE 7390 ouest, rue Sherbrooke PHARMACIE THIBAUT 5080 Côte-des-Neiges PHARMACIE VILLE ST-PIERRE 259, rue St-Jacques Ville St-Pierre	PHARMACIE NUCKLE Chomedey PHARMACIE PLACE VIMONT Vimont PHARMACIE POTEVIN Laval-Ouest RIVE SUD PHARMACIE BOUCHARD Brossard PHARMACIE LAPIERRE Beloeil PHARMACIE CANDIAC Candiac HORS DE MONTREAL ACTON VALE PHARMACIE LAVIGUEUR ALEXANDRIA PHARMACIE ALEXANDRIA BEAUXHARNOIS PHARMACIE LAROSE BERTHERVILLE PHARMACIE BERTHIUMME BOUCHERVILLE PHARMACIE BOUCHERVILLE CAP-DE-LA-MADELINE PHARMACIE JEAN BAREIL CHARLEMAGNE PHARMACIE CHARLEMAGNE COWANSVILLE PHARMACIE CORRIVEAU COATICOOK PHARMACIE COATICOOK DONNACONA PHARMACIE HOULE ODRIEN PHARMACIE BOYER	PHARMACIE LAPLANTE Place Desormeaux Place Jacques-Cartier Longueuil Place Grande-Alle Brossard Galerie Taschereau Greenfield Park PHARMACIE LAROSE Laprairie PHARMACIE WILLIAMS Châteauguay PHARMACIE BEAUDOIN Longueuil PHARMACIE PELLETIER Longueuil DRUMMONDVILLE PHARMACIE PEPIN PH. PLACE DRUMMOND PHARMACIE DES FORGES GRANBY PHARMACIE CENTRALE PHARMACIE CADIEUX PHARMACIE CARBONNEAU PHARMACIE FRONTENAC HAUTERIVE PHARMACIE DR BOUFFARD HAWKESBURY PHARMACIE DUMONT HUNTINGDON PHARMACIE FORTUNE JOLIETTE PHARMACIE LAFOND ILE PERROT PHARMACIE BOUCHAT LACHUTE PHARMACIE LARIVIERE & THIBAUT SAINTE-ANNE DES-LAURENTIDES PHARMACIE BLAIS	LAC MEGANTIC PHARMACIE CHARRON LA POCATIÈRE PHARMACIE ARSENAULT L'ASSOMPTION PHARMACIE OLIVIER L'ÉPIPHANIE PHARMACIE L'ÉPIPHANIE LOUISEVILLE PHARMACIE BONIN PHARMACIE LOUISEVILLE MALARTIC PHARMACIE L'CHANCE MAGOG PHARMACIE TURGEON MARIEVILLE PHARMACIE ROUVILLE MONT-JOLI PHARMACIE LEVESQUE MONTMAGNY PHARMACIE MONTMAGNY PIERREVILLE PHARMACIE HOUE PINCOURT PHARMACIE NUCKLE REPERTIGNY PHARMACIE BELHURTEAU PHARMACIE REPENTIGNY SEPT-ÎLES PHARMACIE FILION SHAWINNIAN PHARMACIE NOUVELLE GUY CHRETIEN SHERBROOKE PHARMACIE BELMONT PH. ROY L'APOTHAICARE PHARMACIE SAVARD PHARMACIE THIBAUT SAINT-ANTOINE DES-LAURENTIDES PHARMACIE BLAIS	ST-GABRIEL-DE-BRANDON PHARMACIE CHAMPOUX ST-HILAIRE PHARMACIE LEFEBVRE ST-HYACINTHE PHARMACIE CASCADES PHARMACIE RAVENELLE ST-JEROME PHARMACIE BLAIS PHARMACIE ST-PIERRE PHARMACIE THIBAUT SAINTE-ANNE PHARMACIE MARCEAU ST-PAMPHILE PHARMACIE BLANCHET ST-PASCAL-DE-KAMOURASKA PHARMACIE BLANCHET SAINTE-ANNE PHARMACIE LALONGE ST-REMI-DE-NAPIERVILLE PHARMACIE NADIAU STE-AGATHE PHARMACIE DUMOUCHEL STE-ADELE PHARMACIE PRUD'HOMME ST-GEORGES-DE-CHAMPLAIN PHARMACIE MILLETTE STE-JULIE PHARMACIE MARCOUX STE-MARIE PHARMACIE DR LAROQUE STE-ROSALIE PHARMACIE DUCEPPE TERREBONNE PHARMACIE MATHIEU THETFORD MINES PHARMACIE DUSSAULT TROIS-RIVIÈRES PHARMACIE BAREIL PH. DE NORMANVILLE PHARMACIE HOUE VARENNES PHARMACIE HEBERT
---	---	---	--	--	--	---	--

Le directeur Daigneault décidera du pourvoi en appel de Guay, aujourd'hui

Le directeur adjoint de la police de la Communauté urbaine de Montréal, M. André Guay, 50 ans, saura aujourd'hui si le Conseil de sécurité de la CUM entérine la décision du directeur Daigneault de le congédier.

Suspendu de ses fonctions le 28 janvier dernier après que l'état-major de la police de la CUM l'eut déclaré coupable de deux actes d'espionnages clandestins aux dépens de M. Daigneault et du président du Conseil de sécurité,

M. Paul-Emile L'Ecuyer, le directeur adjoint Guay avait inscrit son pourvoi en appel auprès du directeur Daigneault.

Ce dernier a rendu jeudi soir sa décision de maintenir le verdict de l'état-major qu'il avait lui-même saisi des plaintes d'espionnage et d'actes dérogatoires dont il était l'une des victimes.

Hier, après avoir été saisi du volumineux rapport Daigneault, M. Paul-Emile L'Ecuyer a convoqué une réu-

nion d'urgence du Conseil de sécurité. Les membres de ce Conseil, outre M. L'Ecuyer, sont MM. Marcel Saint-Aubin, ex-directeur de la police de Montréal, et William Grant, avocat, tous deux nommés par Québec; MM. Yves Ryan, maire de Montréal-Nord, représentant les villes de banlieue; MM. Gérard Niding et Fernand Desjardins, président et membre du comité exécutif de Montréal.

Ces personnes continueront aujourd'hui d'examiner le rapport Daigneault mais tout semble indiquer que cette affaire, qui n'est pas étrangère à diverses luttes intestines au sein de la police de la CUM, aboutira à l'institution d'une enquête par la Commission de police.

Si le Conseil de sécurité se prononce en faveur du renvoi, il y a appel automatique à la Commission de police.

TOUS LES MOBILIERS DE CHAMBRE À COUCHER

Thomasville

EN SOLDE À PRIX RÉDUITS

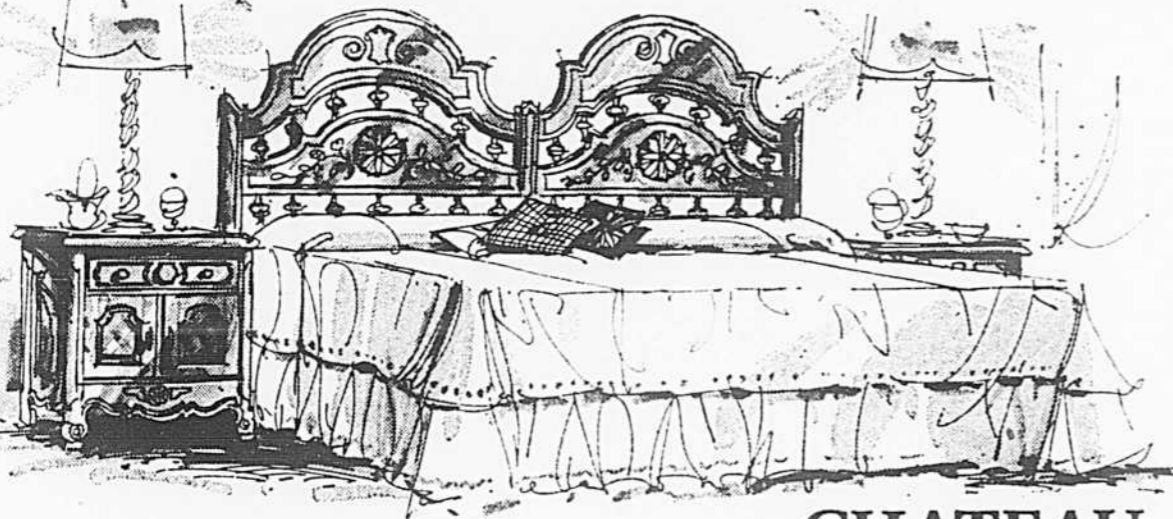

Tout le charme de la province française

CHATEAU PROVENCE
Thomasville

Durant les 17^e et 18^e siècles, les artisans des provinces françaises mettaient un point d'honneur à réaliser de petites merveilles pour les mobiliers destinés à la Cour. C'est de ces collections royales que s'est inspirée la maison Thomasville pour créer la collection "Chateau Provence". Ces meubles d'excellente qualité sont ornés de profonds motifs sculptés. Ils sont fabriqués de chêne massif patiné et de riches contre-plaques. Les panneaux veinés, les angles adoucis et une délicate patine... qui semble un effet des ans. Choix de deux finis: brun chaud patiné à la main et élégant vert Renoir... et, en prime... la qualité qui a fait la renommée des créations Thomasville de style provincial français.

Thomasville

Mobilier de chambre 7 mcs comprenant: bureau, commode, tête de lit grand format, 2 tables de chevet et 2 miroirs.
Prix de liste sugg. \$3,495
Prix de vente

\$2,309

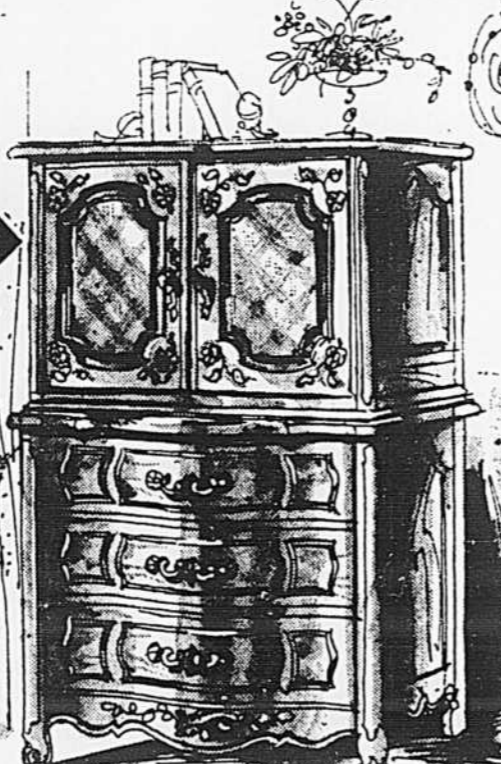

Houyou

• LIVRAISON • STATIONNEMENT GRATUIT • TERMES FACILES

4646, AVENUE DU PARC
273-9901
près de Mont-Royal



RIVE SUD
844, boul. TASCHEREAU
Centre commercial Bonimart
678-9981

Ouvert tous les jours de 9h à 6h. Jeudi et vendredi de 9h à 9h. Samedi de 9h à 5h



La résidence Saint-Laurent, un paradis pour personnes âgées où l'inflation grimpe, semble-t-il, plus vite qu'ailleurs.

Les locataires de la résidence Saint-Laurent:

"Nous ne sommes pas des millionnaires"

par Jeanne DESROCHERS

"Nous ne sommes pas des millionnaires! Nous avons des revenus fixes. Ceux d'entre nous qui calculaient vivre ici avec \$5,000 par année ne pourront pas rester si ça en coûte \$7,000!"

Nous sommes à la résidence Saint-Laurent, un complexe unique à Montréal, qui offre aux personnes âgées, contre un tarif global fixé par bail, un logement comparable à ceux des conciergeries de luxe, plus le service de salle à manger, le service aux chambres (ménage et literie, et même moyennant un léger supplément, le repas servi aux chambres), une infirmière en service jour et nuit, une consultation médicale trois fois la semaine et des possibilités de vie sociale et de loisirs en commun.

Donc, à la fois la sécurité et le confort, pour ne pas dire le luxe, pour des retraités qui vivent de leur placements et dont le cauchemar serait de finir leur vie à la charge publique.

Or la foudre vient de tomber sur ce petit paradis, sous la forme d'un projet de bail

ne couvrant qu'une partie de l'année et comportant des augmentations qui varient entre 13 et 23 p. cent.

L'administration justifie ce bail de quelques mois, de même que l'écart des augmentations entre divers locataires, par un désir d'uniformisation. Elle veut faire commencer au 1^{er} décembre 1975 des baux qui, dans certains cas, dataient du 1^{er} mai, dans d'autres du 1^{er} septembre ou du 1^{er} octobre, et veut établir un tarif uniforme pour les logements de même grandeur, qui auparavant différaient de prix selon leur emplacement.

"...il y a des limites"

Les locataires craignent cependant que ce désir d'uniformisation ne cache l'intention de l'administration de se ménager la possibilité d'une autre augmentation en décembre.

Les locataires de la résidence Saint-Laurent veulent être raisonnables; ce sont des gens qui aimeraient finir leur vie en paix et n'ont pas le goût de partir en guerre. "Mais il y a des limites!"

Une locataire qui, au début de l'entreprise, il y a deux ans, payait \$400 par mois pour son deux-pièces, était bien d'accord pour une augmentation de \$24 l'année suivante. Mais quand on lui demanda, cette année, une augmentation de \$121, elle est évidemment indignée (et ce n'est pas bon pour sa pression...)

Le comité des locataires espère avoir quelque influence sur les décisions de l'administration. Ses membres se sont informés de l'augmentation des taxes municipales, de même que des augmentations projetées dans des maisons semblables.

L'ennui est que la comparaison est difficile, puisqu'aucune autre entreprise n'offre le même groupe de services.

Le comité a cependant pu constater que des maisons moins luxueuses ne projettent que de légères augmentations et que l'augmentation des taxes n'atteint pas un pour cent.

"Nous accepterions des augmentations de 10 à 12 pour cent, disent les locataires que nous avons rencontrés. Mais nous voudrions

être bien sûrs que l'escalade ne reprendra pas en décembre. On croirait que les administrateurs veulent effacer en une seule année leur déficit accumulé, qui serait, disent-ils, d'un demi-million!"

Que signifie une telle augmentation pour des gens qui vivent de rentes confortables? La fin du séjour annuel en Floride? Une diminution du capital? Un héritage diminué pour les descendants?

"Rogner le capital, dit une dame qui a plus de 70 ans, ça suscite des inquiétudes. Car si je sais ce que ça me coûte pour vivre, je ne sais pas ce que ça me coûtera pour mourir. S'il me fallait payer une infirmière pendant 10 ans, je voudrais bien être capable de le faire!"

Et la dame ajoute: "Si moi je peux arriver en entamant mon capital, d'autres ne le pourront pas. Et où voulez-vous qu'ils aillent, avec un bail qui expire en décembre? Vous connaissez les listes d'attente des foyers subventionnés?"

Peut-être est-il vrai qu'on achète n'importe quoi avec l'argent, mais celui qui a dit ça n'avait peut-être pas pensé à l'inflation!...

La poursuite de \$100,000 intentée par P. Talbot Inc. contre Longueuil et le maire Robidas subsiste toujours

par Lucien RIVARD

La poursuite de \$100,000 qui avait été intentée en mai dernier par la firme de construction P. Talbot Inc. contre la municipalité de Longueuil et son maire, M. Marcel Robidas, subsiste toujours.

On sait que le 6 janvier dernier, la firme avait adressé une lettre au conseil municipal soulignant que des instructions avaient été données à ses procureurs d'abandonner les procédures.

Toutefois, ce retrait de la poursuite était conditionné à l'octroi par la municipalité des services qui étaient demandés pour la terre 115-116-307, où la firme avait élaboré un nouveau projet domiciliaire.

Or, 233 contribuables ont demandé la tenue d'un référendum sur l'adoption du règlement d'emprunt destiné à pourvoir ce secteur des services municipaux, référendum que le conseil a décidé de ne

pas tenir en raison de la dépense que cette consultation aurait entraînée.

La condition n'ayant pas été remplie, les poursuites sont donc maintenues.

Ces procédures avaient été intentées à la suite d'une résolution adoptée par le conseil municipal, le 21 mai dernier, visant à demander à son service de zonage et permis de suspendre l'émission de permis à P. Talbot Inc. le temps que l'on puisse procé-

der à une enquête sur des plaintes reçues d'un groupe de citoyens.

L'Association des propriétaires du projet P. Talbot Inc., son président, M. André Meunier, et son procureur, Me Pierre Marois, sont poursuivis conjointement et solidairement dans cette affaire pour les déclarations qui ont été faites à l'assemblée du conseil et qui ont d'ailleurs suscité l'adoption de la résolution par les conseillers.

HOCKEY ENSEIGNEMENT RUSSE?
Voir page B-5

Les boutons de fièvre séchent et disparaissent

L'effet calmant se fait sentir dès que vous appliquez le liquide TANAC sur les boutons de fièvre ou les plaies buccales. Il aide à guérir, soulage, arrête les démangeaisons, combat l'infection du dard, boutons de fièvre et ulcères buccaux. Soulagement rapide et durable à l'intérieur de la bouche et autour des lèvres. Procurez-vous TANAC dès aujourd'hui. Dès demain, vous sentirez une amélioration.



Calm et soulage les boutons de fièvre.

MAISONS D'ENSEIGNEMENT

COLLÈGE ANDRÉ-GRASSET
COLLEGE PRIVE RECONNU D'INTERET PUBLIC
MEMBRE DE L'ASSOCIATION DES COLLEGES DU QUEBEC (ACO)

EXTERNAT MIXTE

COURS PRÉ-UNIVERSITAIRE

- 1) SCIENCES DE LA SANTE
- 2) SCIENCES PURES
- 3) SCIENCES HUMAINES
- 4) SCIENCES DE L'ADMINISTRATION
- 5) ARTS ET LETTRES

ADMISSION 1975-76

AVANT LE 1^{er} MARS

S'ADRESSER AU BUREAU DE L'ADMISSION

1001 est, boul. CRÉMAZIE, H2M 1M3 (metro Cremazie)

Du LUNDI au VENDREDI de 9h00 à 17h00

Tél.: 381-4293

MAISONS D'ENSEIGNEMENT

UNIVERSITÉ DE MONTRÉAL

FACULTÉ DES ARTS ET DES SCIENCES

INFORMATIQUE

PREMIER CYCLE
B.Sc. spécialisé en informatique
B.Sc. avec sujet majeur en informatique

CONDITIONS D'ADMISSION:

Diplôme d'études collégiales (D.E.C.)
Mathématiques 101, 103, 105, 203
Physique 101, 201, 301
Chimie 101, 201
Biologie 921 ou 301
ou
Mathématiques 101, 103, 105, 203, 205
Physique 101, 201, 301
un cours parmi:
Chimie 101, 201
Biologie 921 ou 301
Informatique 900, 901
ou
Mathématiques 101, 103, 105, 203, 205
Economiques 920, 921
Psychologie 101, 201 ou
Informatique 900, 901

Le Département d'informatique offre aussi un sujet mineur en informatique.

CONDITIONS D'ADMISSION:

Diplôme d'études collégiales (D.E.C.)
Mathématiques 101, 103
Un autre cours de mathématiques ou
Informatique 901

SESSION D'AUTOMNE 1975

Le formulaire de demande d'admission doit parvenir, dûment rempli, au bureau du registraire (admission) de l'Université de Montréal.

AVANT LE 1er MARS 1975.

Renseignements: 343-7076

COLLÈGE STANISLAS

780 boul. Dollard — Montréal H2V 3G5 Qué.
Inscription pour l'année scolaire 1975-76

— Cet établissement est directement rattaché à l'Enseignement Français par un Protocole signé par les Autorités compétentes et a été déclaré d'Intérêt Public par le Ministère de l'Éducation du Québec au titre de la Coopération Franco-Québécoise, pour le Secondaire et le Collégial. Il est habilité à recevoir les boursiers du Ministère français de l'Éducation Nationale.
— Les demandes d'inscriptions devront être faites dans les plus brefs délais.
— Les élèves sont reçus dès l'âge de 5 ans. En 12e (préscolaire), en 11e (1re et 2e années), en 10e (3e année), en 9e (4e année), en 8e (5e année). Les classes sont mixtes (filles et garçons).
— Le Collège a une catétheria.
— Le Collège dispense son enseignement en vue du Baccalauréat, selon les méthodes et les programmes de France, séries Littéraire, Economique et Scientifique, tout en observant les exigences des Universités québécoises et nord-américaines avec lesquelles il est en liaison constante.
— Les familles sont invitées à demander au Collège l'ouverture d'un dossier dès maintenant.

Classes élémentaires
Secondaire et Collégial 273-9521

COLLÈGE JEAN-DE-BRÉBEUF

(cours collégial)

Collège reconnu d'intérêt public
Collège mixte — résidence pour étudiants seulement

PROGRAMME:

Le cours collégial (diplôme d'études collégiales)

COURS PRÉPARANT À TOUS LES PROGRAMMES UNIVERSITAIRES:

- 1 — Sciences de la santé
- 2 — Sciences pures et appliquées
- 3 — Sciences humaines et sciences de l'administration
- 4 — Arts plastiques
- 5 — Lettres, langues modernes et théâtre

ADMISSION POUR SEPTEMBRE 1975
Date limite: 1er mars 1975

RENSEIGNEMENTS:

BUREAU DES ADMISSIONS

Cours collégial
3200, chemin Sainte-Catherine
Montréal H3T 1C1
Tel.: 342-1320, poste 255

(Le collège offre aussi un cours secondaire complet de cinq ans)

COURS D'INITIATION À LA DÉCORATION INTÉRIEURE*

SOUS LA DIRECTION DES

ARTISANS DU MEUBLE QUÉBÉCOIS INC.



88 EST. RUE ST-PAUL VIEUX-MONTREAL (127)

RENSEIGNEMENTS: 866-1836

DÉBUT DES COURS 17 FÉVRIER

Approuvé par le ministère de l'Éducation
Permis de culture personnelle
(Jour et Soir)

AU COLLÈGE LASALLE L'EXCELLENCE FAIT LA DIFFÉRENCE

- EXCELLENCE des programmes professionnels
- EXCELLENCE des professeurs d'expérience
- EXCELLENCE des méthodes dynamiques
- EXCELLENCE de l'équipement audio-visuel
- EXCELLENCE de l'atmosphère agréable
- EXCELLENCE des relations avec les employeurs

Pour vous, cette différence veut dire une préparation adéquate, réaliste et sérieuse qui vous ouvre les portes du succès dans des carrières modernes, rémunératrices et remplies d'avenir.

- SECRETARIAT COLLÉGIAL**
- GESTION DE LA MODE**
- GESTION HÔTEL-MOTEL**
- GESTION DE VOYAGES**

Inscrivez-vous IMMÉDIATEMENT pour septembre '75

COLLÈGE LASALLE
2015, rue DRUMMOND
Montréal H3G 1W7 **842-3823**

COMPAREZ... CHOISISSEZ LASALLE VOUS MÉRITEZ L'EXCELLENCE

HORLOGERIE — BIJOUTERIE
A l'école — à la maison. Diplôme gratuit. Examen du Ministère de l'Éducation. Niveau secondaire V et recyclage. Permis No 749650
INSTITUT D'HORLOGERIE DU CANADA LTÉE
1012 est. Mont-Royal — Montréal, H2J 1X6
Tel.: 523-7623

COURS DE TISSAGE
LECLERC
DÉBUTANT LE 24 FÉVRIER
20 HEURES \$60.00
COURS DE TAPISSERIE
GOBELIN
30 HEURES \$85.00
*381-5782
*384-9500
Inscription dès maintenant
Permis de Culture Personnelle du Min. de l'Éducation - (749335)
Métiers à tisser tous modèles, toutes grandeurs en magasin pour livraison immédiate. Aussi fil à tisser, coton, laine, lin, etc...
CENTRE DE TISSAGE Leclerc
WEAVING CENTER
9210 LAJUNESSE, MONTREAL, H2M-1S2

ACADÉMIE MICHÈLE PROVOST INC.

INSTITUTION PRIVÉE RECONNUE D'INTÉRÊT PUBLIC

- COURS DISPENSÉS: — Prématornelle
— Maternelle
— Élémentaire
— Secondaire

Pensionnaires - 1/2 pensionnaires

Externes

Garçons - Filles

1517 ouest, avenue des Pins, Montréal

Tél.: 934-0596

COLLÈGE SAINT-JEAN-VIANNEY

14.800 est. boul. Gouin, Montréal
Téléphone: 648-3821

cours

- collégial (cegep)
- secondaire IV et V
- recyclage pour jeunes et adultes

milieu de vie

- vie d'équipe
- expériences humaines
- créativité
- fraternité

engagement

- animation (loisirs, scouts, liturgie)
- aide aux personnes défavorisées
- théâtre, chorale, etc.

motivation

- pensée chrétienne
- respect des cheminements
- connaissance de l'Évangile

promotion des engagements chrétiens

SEANCES D'INSCRIPTION: SAMEDI, 15 FÉVRIER, 13-30 hrs

COLLÈGE FRANÇAIS

185 ouest, rue Fairmount, métro Laurier — Situé à l'est d'Outremont — une rue au nord de Laurier
— Déclaré d'INTÉRÊT PUBLIC en 1969
— Membre de l'A.I.E.S. et de l'A.C.U.
— Mixte, ouvert aux élèves canadiens-français (60%), français et néo-canadiens, près de 3000 élèves.

PENSIONNAT demi-pension externat
INSCRIPTIONS

*PRIMAIRE :

- Rue Fairmount — Tel.: 273-0774
- Annexe Nord (Cartierville) 332-1383
- Annexe Rive Sud (Longueuil) 670-7660

TRANSPORT:

— Ville Laval... Montréal... Rive sud

*SECONDAIRE

Secondaire I à secondaire V (Programmes et examens du Ministère — Promotion par matières).

EXAMENS D'ENTRÉE en SECONDAIRE I :
le samedi 22 février de 9h à 12h.

COLLÉGIAL: Collégial I et II

- Préparation au D.E.C. (Diplôme d'Études Collégiales)
- Cours préparant aux structures d'accueil universitaires:
- SCIENCES de la SANTÉ
- SCIENCES PURES et APPLIQUÉES
- SCIENCES de l'ADMINISTRATION
- SCIENCES HUMAINES
- ARTS
- LETTRES, LANGUES

TRANSPORT: (Sec. collégial) — Trajet des autobus scolaires: ST-HILAIRE, Beollet, St-Bruno, St-Hubert, LAPRAIRIE, Brossard, Laffèche... LONGUEUIL, St-Lambert — BOUCHERVILLE, Ville d'Anjou, St-Léonard. — STE-THERÈSE-EN-HAUT, Ville Lorraine, Vimont — VILLE LAVAL — ST-FRANÇOIS-DE-SALES — St-Vincent-de-Paul et Montréal-Nord.

Pour renseignements, inscriptions et prospectus:

Tél.: 272-0754, 272-1455, 272-3848



LES ÉCOLES MONTESSORI Inc.

Classes françaises ou bilingues
Inscrivez-vous dès maintenant pour 75
7 successales.

Veuillez appeler le secrétaire au siège social 272-7040 pour obtenir une brochure et entrevue, transport.

MAISONS D'ENSEIGNEMENT

UNIVERSITÉ DE FACULTÉ DES ARTS ET DES SCIENCES MONTREAL

SCIENCES ECONOMIQUES

PREMIER CYCLE

B.Sc. spécialisé en sciences économiques
 B.Sc. avec sujet majeur en sciences économiques
 B.Sc. avec sujet mineur en sciences économiques

CONDITIONS D'ADMISSION:

Diplôme d'études collégiales (D.E.C.)
 Mathématiques 101, 103
 ou
 Mathématiques 103, 203

Le Département des sciences économiques offre aussi un sujet mineur en sciences économiques (orientation générale).

CONDITIONS D'ADMISSION:

Aucun cours n'est exigé spécifiquement en plus du diplôme d'études collégiales (D.E.C.)

SESSION D'AUTOMNE 1975

Le formulaire de demande d'admission doit parvenir, dûment rempli, au bureau du registraire (admission) de l'Université de Montréal.

AVANT LE 1er MARS 1975.

Renseignements: 343-7076

UNIVERSITÉ DE FACULTÉ DES ARTS ET DES SCIENCES MONTREAL

ANTHROPOLOGIE

PREMIER CYCLE

B.Sc. spécialisée en anthropologie
 B.Sc. avec sujet majeur en anthropologie
 B.Sc. avec sujet mineur (orientation ethnologie, archéologie, physique)

CONDITIONS D'ADMISSION:

Diplôme d'études collégiales (D.E.C.)
 Mathématiques 101, 103, 307

Le Département d'anthropologie offre aussi un sujet mineur en anthropologie (orientation générale)

CONDITIONS D'ADMISSION:

Le diplôme d'études collégiales (D.E.C.)

B.Sc. avec sujet mineur (orientation ethnologie, archéologie, physique)

SESSION D'AUTOMNE 1975

Le formulaire de demande d'admission doit parvenir, dûment rempli, au bureau du registraire (admission) de l'Université de Montréal.

AVANT LE 1er MARS 1975.

Renseignements: 343-7076



Université du Québec à Montréal

SESSION AUTOMNE 1975 PROGRAMME CONDUISANT AU BACCALAURÉAT SPÉCIALISÉ (90 CRÉDITS)

Un astérisque à la droite d'un programme indique qu'il s'agit d'un programme contingenté (programme pouvant accepter un nombre limité de candidats).

FAMILLE DES ARTS

Programmes:

- Art dramatique*
- Arts Plastiques*
- Enseignement (arts plastiques)*
- Design 2D*
- Design 3D
- Enseignement (musique)
- Histoire de l'art

FAMILLE DE FORMATION DES MAITRES

Programmes:

- Enseignement (éducation physique)*
- Enseignement (élémentaire)
- Profil A: préscolaire et élémentaire
- Profil B: élémentaire
- Enseignement (préscolaire et élémentaire) (chantier)
- Enseignement (enfance inadaptee)
- Profil A: enseignement
- Profil B: éducation de groupe
- Information scolaire et professionnelle*
- Enseignement (sexologie)

FAMILLE DES LETTRES

Programmes:

- Animation culturelle
- Éducation culturelle
- Profil A: sans mention
- Profil B: études littéraires linguistique études étrangères
- Études culturelles (chantier)*
- Recherche culturelle
- Profil A: sans mention
- Profil B: Linguistique études littéraires esthétique
- Études littéraires
- Linguistique
- Information culturelle*

FAMILLE DES SCIENCES

Programmes:

- Biologie
- Enseignement secondaire (biologie)
- Chimie
- Enseignement secondaire (chimie)
- Mathématiques
- Enseignement secondaire (mathématiques)
- Enseignement secondaire (mathématiques) (PERMAMA)
- Physique
- Enseignement secondaire (physique)
- Géologie
- Géographie physique
- Enseignement professionnel (techniques de la mécanique)
- Enseignement professionnel (électrotechnique)

FAMILLE DES SCIENCES ÉCONOMIQUES ET ADMINISTRATIVES

Programmes:

- Administration
- Cheminement A: général
- B: sciences comptables
- C: sciences immobilières
- Enseignement secondaire (administration)
- Économique
- Études urbaines*

FAMILLE DES SCIENCES HUMAINES

Programmes:

- Géographie
- Enseignement secondaire (géographie)
- Histoire
- Enseignement secondaire (histoire)
- Philosophie
- Science politique
- Psychologie*
- Sciences religieuses
- Enseignement secondaire (sciences religieuses)
- Sociologie
- Relations humaines*
- Travail social*
- Sciences juridiques*

PROGRAMMES CONDUISANT AUX CERTIFICATS

FAMILLE FORMATION DES MAITRES

— Certificat en sciences de l'éducation (programme de 30 crédits):
 Profil A: général B: professionnel

FAMILLE DES SCIENCES ÉCONOMIQUES ET ADMINISTRATIVES

— Certificat en sciences comptables (programme de 30 crédits)
 — Certificat en administration (programme de 36 crédits)

Concentration:

- général
- santé
- personnel et relations de travail
- administration publique
- administration scolaire
- administration policière
- sciences comptables
- informatique
- marketing
- finances
- évaluation foncière
- administration bancaire
- administration de la coopérative
- approvisionnement
- assurances
- sciences immobilières
- transport

FAMILLE DES LETTRES

— Certificat en linguistique (programme de 30 crédits)
 — Certificat en animation culturelle (programme de 30 crédits)

DATES LIMITES DE PRÉSENTATION DES DEMANDES D'ADMISSION:

— A temps complet et temps partiel pour les programmes contingentés
 — A temps complet pour les programmes non contingentés
1er MARS 1975

A temps partiel pour les programmes non contingentés
1er JUILLET 1975

RENSEIGNEMENTS SUPPLÉMENTAIRES: 876-3161

Adresse pour demander un formulaire:
 Bureau du Registraire
 Service de l'admission
 Université du Québec à Montréal
 C.P. 8888
 Montréal, Québec
 H3C 3P8

LE RESEAU DE L'UNIVERSITE DU QUEBEC
 L'Université du Québec à Montréal est l'une des unités constituantes du réseau de l'Université du Québec

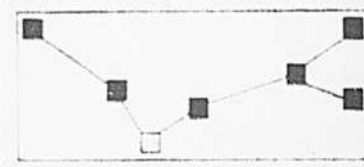

ÉCOLE HAUTE COUTURE PARISIENNE

1030 CHERRIER, ch. 310
 PERMIS DU MINISTRE

ENSEIGNEMENT PROFESSIONNEL (recyclage)

- MOULAGE I-II • COUPE A PLAT
- CROQUIS DE MODE

ENSEIGNEMENT CULTURE PERSONNELLE

VÊTEMENT LIBRE • PANTALON, MANTEAU,
 CORRECTION DE PATRONS

RESPONSABLE: Madame Henriette Maynard

Soir — 322-8792

L'ÉCOLE SECONDAIRE MONTAIGNE

453, rue Saint-Hélène, Longueuil

Institution privée reconnue et subventionnée par le Ministère de l'Éducation

Enseignement général pour garçons et filles

EXAMENS D'ADMISSION

Secondaire I et II: 1, 8 et 15 février

RENSEIGNEMENTS ET INSCRIPTIONS:

651-6910

INSTITUT BELLETÈTE INC.

COURS SPÉCIALITÉS
 COURS DE RECYCLAGE

Secondaire II
 Secondaire III
 Secondaire IV
 Secondaire V

ÉCOLE SECONDAIRE RECONNUE PAR LE MINISTÈRE DE L'ÉDUCATION
VOULEZ-VOUS PASSER DU COURS ALLÉGÉ AU RÉGULIER OU ACCÉLÉRÉ

• Cours du jour • Secondaire II - III - IV - V
 (Cours préparatoire aux études supérieures)

- "ALLOCATION SOCIALE" pour enfants de 16 et 17 ans.
- Prospectus fournis sur demande
- Cours de recyclage (toutes options)



RENSEIGNEMENTS:

2507 est, rue Jean-Talon

• Tél.: 722-5633

Inscrivez-vous maintenant car nos inscriptions sont nécessairement limitées

Hochelaga-Maisonneuve L'option en faveur d'une seule polyvalente soulève un tollé de protestations

par Jules BELIVEAU

Le mécontentement était à son comble, hier après-midi, à l'école Rouen-Desjardins, dans l'est de Montréal. Les quelque 1.600 étudiants fréquentant cet établissement scolaire d'Hochelaga-Maisonneuve savaient depuis quelques heures à peine que la Commission des écoles catholiques de Montréal venait de décider que leur quartier ne serait pas doté de deux, mais d'une seule école polyvalente.

On sait que cette décision a été prise par les commissaires dans la nuit de jeudi à hier, à l'issue d'une assemblée régulière dont l'ordre du jour était chargé de 51 sujets et qui a duré une douzaine d'heures. Le vote des commissaires, survenu après un débat de moins d'une demi-heure, donnait onze voix en faveur d'une école polyvalente unique et sept contre.

Il n'en fallait pas plus pour que résonnent hier, parmi les étudiants réunis des secondaires IV et V du tout Hochelaga-Maisonneuve, les premiers cris de ralliement d'un mouvement de contestation qui promet de gagner de l'ampleur.

Et ce coup de départ fulgurant qui marquait la consécration d'un front commun ne spontanément quelques heures plus tôt a été donné à l'occasion d'une conférence de presse à laquelle ont participé, outre la presque totalité des étudiants de l'école Rouen-Desjardins, des représentants du Regroupement scolaire Hochelaga-Maisonneuve, les commissaires Pierre Légraré et Norbert Lacoste de la CECM, le président Robert Chagnon de l'Alliance des professeurs de Montréal et le député péquiste Robert Burns du comté de Maisonneuve.

Dénonçant chacune à leur façon la décision de la CECM, les personnes qui se

sont exprimées hier ont rappelé que la population de 50.000 à 60.000 citoyens d'Hochelaga-Maisonneuve, privée jusqu'ici de tout équipement scolaire polyvalent, a nettement opté il y a un peu plus d'un an en faveur de deux petites écoles polyvalentes d'environ 1.200 élèves plutôt que pour une grosse école de 2.400 élèves.

La "mafia administrative"

M. Pierre Légraré, un des commissaires de la faction minoritaire de la CECM sur ce sujet, s'est montré particulièrement sévère envers ce qu'il a appelé la "mafia administrative" de la Commission des écoles catholiques de Montréal.

Avant même que cette question ne soit débattue et soumise au vote, a-t-il dit, "cette mafia administrative avait décidé de doter Hochelaga-Maisonneuve d'une seule polyvalente et s'était déjà assurée une majorité du vote". M. Légraré est l'un des deux commissaires représentant la population d'Hochelaga-Maisonneuve à la CECM (l'autre étant M. Luc Larrivière, qui a voté contre les deux polyvalentes).

Se décrivant comme ni révolutionnaire, ni activiste, le commissaire Norbert Lacoste a dit de son côté avoir voté en faveur de deux écoles polyvalentes dans Hochelaga-Maisonneuve en pensant à la population vivant autour du parc Lafontaine qui l'a élu pour la représenter à la CECM. Cernant plus spécifiquement le tort reproché généralement aux trop grosses écoles construites à l'occasion de la révolution tranquille, celui de ne pas favoriser des contacts plus humains entre l'école et ses écoliers, M. Lacoste a souligné que l'époque des besoins galopants ressentis au cours de la dernière décennie en

matière d'équipements scolaires était bel et bien révolu.

Sur le terrain de l'humanisation de l'école, M. Lacoste avait toutefois été précédé par M. André Lavallée, enseignant à l'école Rouen-Desjardins, membre du conseil d'administration de l'Alliance des professeurs de Montréal et porte-parole du Regroupement scolaire Hochelaga-Maisonneuve.

Accusant la CECM de traiter le dossier des "deux polyvalentes" de son quartier seulement de façon administrative et les élèves pratiquement comme des têtes de bétail, M. Lavallée a souligné le fait qu'il ne sentait aucun besoin "d'insister devant les étudiants de Rouen-Desjardins sur la non-qualité des services qu'on leur donne".

Et le professeur de poursuivre: "Il n'a jamais été question que nous nous battons pour un tas de briques. Il est clair qu'en ce moment, ce n'est pas seulement un quartier qu'on batouffe, c'est la population entière. C'est pourquoi je fais appel à tous les citoyens face à cette situation."

Le nombre des chaises

Sur le thème de la qualité des services pédagogiques dispensés aux étudiants, le président de l'Alliance des professeurs de Montréal, M. Robert Chagnon, a pour sa part déploré que la CECM semble attacher plus d'importance au nombre des chaises qu'elle doit placer dans ses écoles.

"La décision de la CECM, a dit M. Chagnon, prouve que la majorité des commissaires sont au service des technocrates. Ces mêmes technocrates qui, depuis des années, tripotent les chiffres. Ils les ont tripotés pour fermer des écoles françaises et ils les tripotent pour donner des gros con-

trats à des entrepreneurs. Va-t-on nous dire pourquoi, dans ce dossier des polyvalentes dans Hochelaga-Maisonneuve, les chiffres ont changé plusieurs fois depuis quatre ou cinq ans?"

Longuement et souvent applaudis par la foule des étudiants au cours de cette conférence de presse nouveau genre, les conférenciers ayant précédé M. Robert Burns au microphone n'ont toutefois pas comme lui eu droit à quelques véritables ovations.

Soulignant le fait qu'il rejoint exactement les objectifs du député libéral du comté de Sainte-Marie, M. Jean-Claude Malépart, dans cette lutte pour l'obtention des deux polyvalentes, le député péquiste a dit qu'il trouvait seulement normal que les représentants élus de la population sachent combattre avec elle lorsqu'elle se fait malmenée.

M. Burns a affirmé notamment sa conviction que le front commun formé des citoyens d'Hochelaga-Maisonneuve, des parents et des étudiants, de quelques commissaires, des enseignants de l'Alliance et de deux députés — nonobstant leurs couleurs politiques — peut faire échec à la décision de la CECM.

Les moyens d'action envisagés par ce front commun pour faire valoir son point sont pour le moment des pressions auprès du ministère de l'Éducation, la préparation d'un dossier sur les besoins en éducation du quartier, la sensibilisation de l'opinion publique et l'élargissement du front commun.

Bien que l'expression ait été entendue à quelques reprises hier, il n'est cependant pas encore question d'occupation d'écoles, comme la chose s'est déjà vue ailleurs.

Générale Electrique: 2,000 ouvriers seront mis à pied temporairement

par Georges LAMON

Quelque 2.000 ouvriers de la Compagnie Générale Electrique du Canada seront "temporairement" mis à pied au cours des mois de février et mars.

En effet, la compagnie a décidé de fermer ses quatre usines de fabrication d'ampoules (les deux d'Oakville, celle de Toronto et celle de Montréal) pour deux semaines hier soir, mettant ainsi 1.000 ouvriers de production en "congé forcé", dont environ 200 au Québec.

Par ailleurs, l'usine de Montréal, (division des appareils électro-ménagers) située au 280 rue Faillon, interrompra, à son tour, sa production au cours des deux dernières semaines de mars, privant ainsi "temporairement" 1.000 ouvriers de leur emploi.

500 ouvriers mis à pied

Un porte-parole de la GE du Canada à Montréal, a attribué cette mise à pied massive à la "situation économique difficile" actuelle, à la

diminution considérable des ventes de ses appareils électro-ménagers, en particulier, et aux inventaires trop élevés.

Déjà, à la fin de novembre 1974, quelque 500 ouvriers de production avaient été mis à pied à la division des appareils électro-ménagers de Montréal (la seule usine au Canada) justement à cause d'une baisse des ventes de 25 p. 100 comparativement à 1973.

M. Gaston Ménard, président de la section locale 501 du Syndicat international des travailleurs de l'électricité, de radio et de machinerie, affilié au CTC et à la FTQ, a précisé qu'aucune date de retour au travail n'avait été donnée à ces employés du groupe des 500 mis à pied.

Il s'agit, selon M. Ménard, de la quatrième interruption de la production depuis 1970. En effet, celui-ci précise que l'usine de la rue Notre-Dame (division des appareils électro-ménagers) a vu fermer les 23 et 29 novembre, ainsi que les 19, 20, 23 et 24 décembre. Depuis le 6 janvier 1975, date de retour au tra-

vail des employés, la production avait été réduite de 10 p. 100; on envisage de porter cette réduction à 25 p. 100.

"Jusqu'en 1972-1973, on maintenait la production à 800 employés, a avancé M. Ménard. En 1974, on en comptait quelque 1.200. Avec cette mise à pied d'environ 500 ouvriers, on retombe à la situation de 1970-71. Depuis 26 ans que je suis ici, je n'ai jamais vu une telle réduction des effectifs en aussi peu de temps."

Le 27 janvier, les ouvriers étaient allés faire du piquetage devant le parlement d'Ottawa pour inviter le gouvernement à s'occuper de la situation. Une réunion doit avoir lieu le 14 février avec les dirigeants de la division de la Générale Electrique.

La première fois

Des rumeurs (mais ce ne sont que des rumeurs) circulent selon lesquelles les divisions de la GE fermeraient leurs portes pour plus longtemps. Elles n'ont été ni infirmes ni confirmées par les dirigeants des deux secteurs de la compagnie.

Quant à M. Gerald Cadieux, président de la section locale 531 du même syndicat (section des ampoules), il a précisé que les mises à pied ont commencé en décembre. En effet, 60 ouvriers avaient été mis à pied temporairement puis rengagés en janvier, finalement un certain nombre d'entre eux devaient de nouveau être mis à pied "indéfiniment", à cause d'un ralentissement de la production.

"Avant les Fêtes, précise M. Cadieux, nous avions déjà connu un ralentissement. Durant six semaines, nous avons dû travailler quatre jours par semaine. C'est la première fois que je vois ça, qu'on ferme l'usine en 21 années de service."

Même si les quelque 200 ouvriers de la division des ampoules doivent réintégrer leur travail le 24 février, après deux semaines de "congé forcé", M. Cadieux se demande bien ce qui se passera après.

Mme Dasti demande à la Cour supérieure de forcer un juge à inculper 2 policiers

par Léopold LIZOTTE

Mme Marguerite Dasti, épouse de Frank Dasti, récemment trouvé coupable par un tribunal de New-York et en même temps que Frank Cotroni, de conspiration et de trafic de 9 kilos de cocaïne, a tenté d'obtenir de la Cour supérieure, hier, un bref de mandamus pour forcer un juge de la Cour criminelle à inculper deux policiers de la Sûreté du Québec de dix délits différents.

Toutes ces accusations ont été déposées le 12 décembre dernier contre l'agent Claude Lavallée et le directeur adjoint Hervé Patenaude, ce dernier responsable du projet Vega, qui a finalement amené l'arrestation des deux hommes.

Elles portent apparemment toutes sur des "délits" (ou prétendus délits) qui auraient été commis lors d'une vaste opération d'écoute électronique dont les bandes sonores ont visiblement été déterminantes dans le verdict rendu par les jurés de New York.

Lors du procès, d'ailleurs, les avocats de Dasti et de

Cotroni ont multiplié les efforts pour en faire refuser l'acceptation en preuve, mais inutilement, le tribunal décidant que cette opération n'était pas défendue au Canada, au moment où elle s'est produite.

Il est par ailleurs évident qu'il y aura appel de la condamnation, et que l'inculpation des policiers sous des accusations relatives à cette écoute pourrait influencer d'une façon ou d'une autre sur un jugement ultérieur.

En fin de décembre, toutefois, le juge André Duranleau refusait d'émettre les sommations de comparaitre réclamées contre MM. Patenaude et Lavallée, au terme d'une pré-enquête tenue à huis clos, en soutenant que toutes les plaintes soumises à son attention étaient mal fondées en droit.

Me Maranda a soutenu que c'est erronément que le magistrat a voulu imposer à la poursuite le fardeau d'établir par une preuve indépendante "l'intention" des personnes dénoncées, qu'il s'est erronément instruit quant à l'existence en droit d'une défense de justification, défense spécifiquement disponible aux policiers, qu'il s'est fait une conception fautive des droits et prérogatives de ces derniers, en les différenciant du commun des mortels, et qu'il s'est également permis une application inadmissible du principe non moins inadmissible que la fin justifie les moyens.

L'avocat de Mme Dasti reproche encore au juge de ne pas avoir rendu de décisions sur certains des gestes reprochés, comme le dommage ou le dérangement volontaire aux installations téléphoniques de l'accusé, ainsi que l'en-trave dans leur fonctionnement, et il soutient qu'il n'y a qu'un remède dans les circonstances: un bref de mandamus pour l'obliger à émettre les ordonnances de

comparaitre en cour. Représentant la Sûreté du Québec, Mes Gerald Tremblay et Jacques Richard ont pour leur part soutenu, et ce en invoquant de nombreux précédents, que le juge Duranleau, en tant que juge de paix dans les circonstances, avait tout simplement usé de la discrétion judiciaire qui est sienne, pour refuser ces dénonciations, et qu'il n'existe tout simplement aucun recours pour le forcer à modifier sa décision.

Le débat prend d'autant plus d'intérêt que l'écoute électronique, si elle n'était pas défendue au Canada au moment où celle-ci a été faite, doit maintenant répondre à des dispositions beaucoup plus rigoureuses imposées par une nouvelle législation.

Cependant qu'aux Etats-Unis, elle est prohibée et non acceptée par les tribunaux, lorsque faite sur place. Le juge qui présidait au procès Dasti-Cotroni devait toutefois décider qu'ayant été obtenues légalement chez nous, les bandes pouvaient être acceptées là-bas.

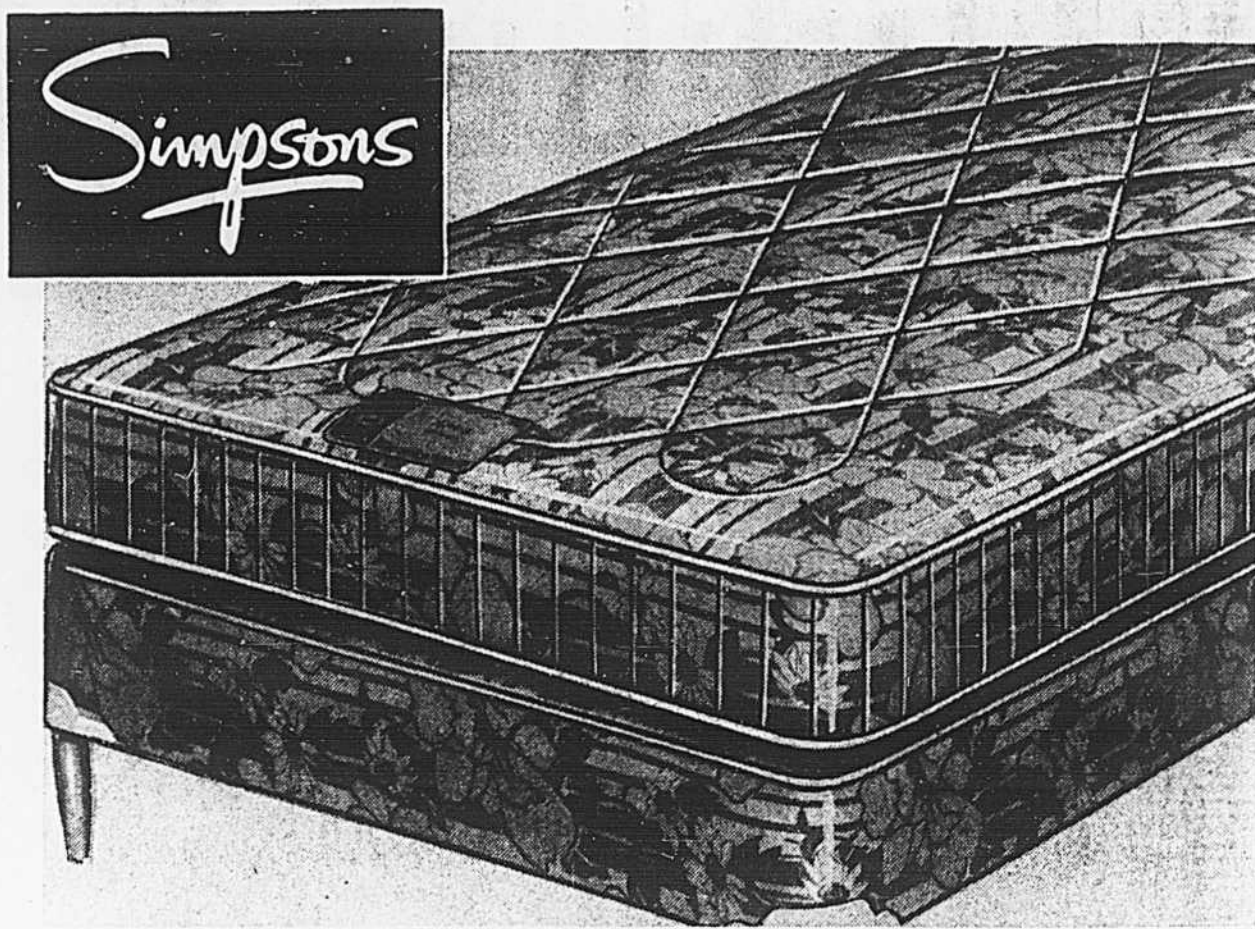

Procurez-vous un Lit continental "Sealy" offert en 3 formats

Prix Simpsons

Formats 36" ou 39"

Format 54"

109⁹⁸ complet

129⁹⁸ complet

Vous avez besoin d'un nouveau lit? Pourquoi remettre à plus tard? Simpsons vous offre ces ensembles à des prix intéressants. Alors profitez-en, téléphonez, écrivez ou venez dès aujourd'hui.

- Dessus du matelas à profondes piqûres arabes-ques
- Matelas coussiné de feutre blanc comprimé
- Isolant sisal sur dessus et dessous
- Construction 312 ressorts (format 54") lovés exclusifs à "Sealy Rest"

- Sommier-tapissier avec cadre en bois dur, donne au matelas une surface stable et uniforme
- Recouvrement à motif floral corail ou ton or
- Complet avec ensemble pieds en bois dur

Rayon 769 au sixième. Aussi à Fairview, aux Galeries d'Anjou et au Carrefour Laval.

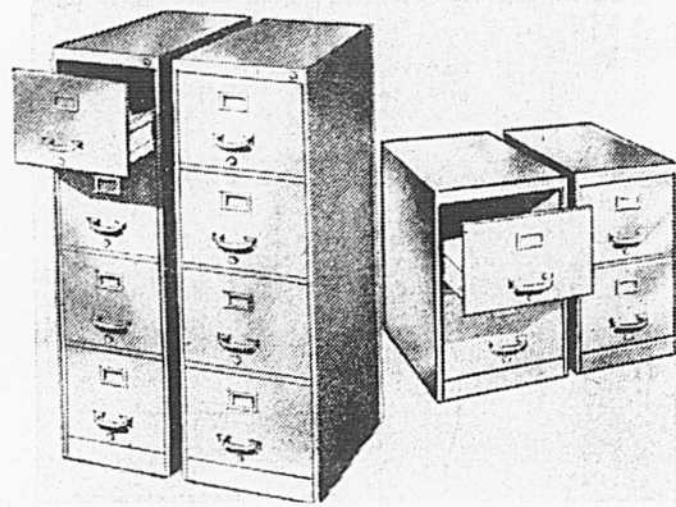

Classeurs en acier marque Commodore

Voici l'occasion rêvée de vous procurer un classeur de marque réputée "Commodore". Ils sont pratiques, d'allure sobre et s'adaptent facilement à tout décor. Acier fini email gris seulement. Simpsons vous les offre maintenant à bas prix. N'hésitez pas... téléphonez, écrivez ou venez dès aujourd'hui.

- Modèle 18 po. de profondeur** Prix Simpsons
- 1221L, 2 tiroirs, format lettre, approx. 29" par 15" **34⁹⁸**
 - 1241L, 4 tiroirs, format lettre, approx. 52" par 15" **52⁹⁸**
 - 1242L, 4 tiroirs, format legal, approx. 52" par 18" **62⁹⁸**
- Modèle 21 po. de profondeur** Prix Simpsons
- 1421L, 2 tiroirs, format lettre, approx. 29" par 15" **49⁹⁸**
 - 1422L, 2 tiroirs, format legal, approx. 29" par 18" **59⁹⁸**
 - 1441L, 4 tiroirs, format lettre, approx. 52" par 15" **79⁹⁸**
 - 1442L, 4 tiroirs, format legal, approx. 52" par 18" **89⁹⁸**

Veuillez allouer 3 ou 4 semaines pour livraison



Machine à écrire portative "Brother"

Prix Simpsons **79⁹⁸**

Ideale pour l'étudiant. Une machine à écrire à bas prix et possédant toutes les caractéristiques nécessaires pour rendre votre travail plus agréable.

- Chariot 9½" avec clavier plein format, bilingue, 44 touches, 88 caractères.
- Ruban bicolore et position stencil.
- Tabulateur pratique.
- Sélecteur de frappe 3 positions.
- Dimensions 15½" par 7" par 17"; 13½ lb.
- Avec couvercle formant mallette.
- Garantie 90 jours.
- Modèle XI.1010.

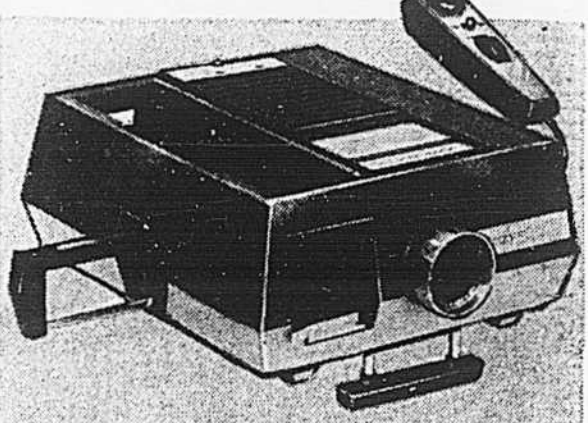

Projecteur Haminox

Prix Simpsons **77⁰⁰**

Pourquoi ne pas revivre vos souvenirs mémorables en regardant vos diapositives, grâce à cet appareil Haminox. Des heures et des heures de plaisir vous attendent.

- Nouveau système optique.
- Ventilateur refroidissant.
- Lampe 1Q, 24 volts, 150 watts.
- Télécommande pour marche avant, arrière et mise au point.
- Plateau 36 diapositives inclus.
- Plateau rotatif 120 diapositives

COMPOSEZ 842-7221... JOUR et NUIT

Rayon 704 au rez-de-chaussée. Aussi à Fairview, aux Galeries d'Anjou et au Carrefour Laval.

Achetez par téléphone 24 h par jour... 7 jours par semaine