

LA PRESSE AFFAIRES

LE PHÉNOMÈNE IPHONE BALAIE LES ÉTATS-UNIS
LE TÉLÉPHONE MULTIFONCTIONS D'APPLE LANCÉ VENDREDI PAGE 2

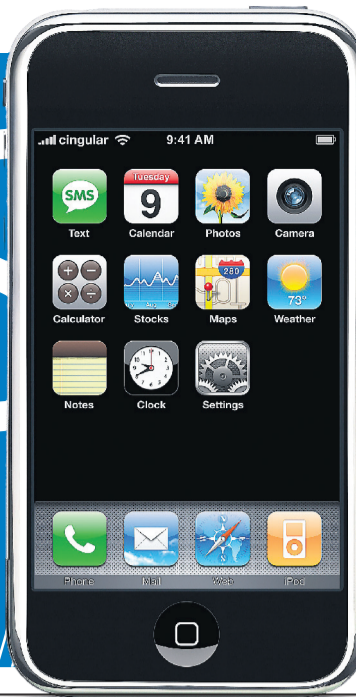

S&P/TSX
13 663,88
-177,98 (-1,29%)

TSX CROISSANCE
3119,55
-70,34 (-2,21%)

QUÉBEC 30
1393,98
-11,34 (-0,81%)

DOW JONES
13 337,66
-14,39 (-0,11%)

DOLLAR
93,49 cUS
+0,08¢

Métal en fusion
Les fusions et acquisitions de sociétés métallurgiques ont atteint un sommet
PAGE 3

Montréal capitale du 3D
La métropole québécoise pourrait devenir un centre névralgique de la télévision 3D
PAGE 6

Les rachats en vogue
À Wall Street, les sociétés ont consacré 118 milliards US au 1^{er} trimestre pour racheter leurs actions
PAGE 12

Toronto recule encore
La Bourse canadienne plonge de 1,3% dans le sillon de la chute du secteur des ressources
PAGE 12

LE CHIFFRE DU JOUR
+5%
Le Fonds monétaire International (FMI) a indiqué hier qu'il prévoit rehausser sa prévision pour la croissance de l'économie mondiale, de 4,9% antérieurement à 5%, pour l'ensemble de 2007
Source: Bloomberg

FRANCHISE À VENDRE ?
COMPOSEZ MAINTENANT LE
1 866 499 0334
Acqui**z**ition.biz

Telus raccroche... ... l'action de Bell écope

BCE EN BOURSE
(BCE Toronto)

41
40
39
38

Fermeture hier **39,49**\$
En baisse 1,23\$
Variation -3,02%

Jun 2007

ANDRE FORGET, PRESSE CANADIENNE

Michael Sabia, président de Bell Canada.

« Bizarre », « maladroit », déplorent les analystes

PHILIPPE MERCURE

Le titre de Bell Canada a subi sa pire dégringolade en deux mois, hier, alors que le processus qui entoure la vente de l'entreprise a sombré dans la confusion.

La journée d'hier a été ponctuée de rumeurs et de coups d'éclat pour ceux qui tentent de voir clair dans le feuilleton entourant l'avenir de l'ancienne BCE.

À la surprise générale, Telus a annoncé dans un communiqué laconique de deux phrases qu'elle

renonçait à ses projets d'acquérir Bell, blâmant les « lacunes du processus de soumission ». L'entreprise n'a pas voulu commenter davantage.

En fin de journée, la Caisse de dépôt et placement du Québec s'est aussi retirée, alors que la caisse de retraite ontarienne Omers annonçait au contraire qu'elle songeait à investir dans Bell... une fois la tempête entourant la vente terminée.

« Bizarre », « maladroit », « sans précédent »: les analystes n'ont pas été tendres envers le processus mis en branle par Bell pour étudier ses

offres d'achat. Et le titre de Bell n'a pu résister à tous ces assauts, perdant 1,23\$, ou 3%, pour clôturer à 39,49\$.

« Vous connaissez ce jeu qui consiste à se coller le front sur un bâton de baseball, à tourner autour jusqu'à ce qu'on soit complètement étourdi, puis à partir en courant en vacillant? On dirait que tout le monde vient de jouer à ça aujourd'hui », a résumé un analyste torontois qui a requis l'anonymat.

Une autre rumeur a beaucoup fait jaser, hier: celle voulant qu'il

soit maintenant trop tard pour acheter la plus grande entreprise de télécommunications au pays. Selon certains médias, la date butoir pour soumettre une offre était en effet hier matin, 9h. Cette information n'avait jamais été dévoilée par Bell. L'entreprise a été incapable de clarifier les choses, hier.

» Voir **BIZARRE** en page 4

VOIR AUSSI LA CHRONIQUE DE SOPHIE COUSINEAU ET UN AUTRE TEXTE EN PAGE 3

La Caisse de dépôt jette l'éponge

HÉLÈNE BARIL

Sans donner aucune explication, la Caisse de dépôt et placement a confirmé hier en fin de journée son retrait du consortium parti gagnant pour faire l'achat de Bell Canada.

« La Caisse de dépôt et placement du Québec s'est retirée du consortium qui a entrepris le 17 avril dernier des démarches pour procéder à la privatisation de BCE Inc. (maintenant Bell Canada) », se contente de dire le communiqué de la Caisse.

Un autre membre de ce consortium, Onex, le holding du financier torontois Georges Schwartz, s'est aussi retiré, selon des informations qui ont circulé mais qui n'ont pas été confirmées.

En plus d'Onex, la Caisse était l'alliée de l'Office d'investissement du Régime de pensions du Canada et du puissant fonds d'investissement américain KKR.

Le consortium était considéré comme favori dans la course à l'acquisition de Bell Canada, puisque la direction de Bell avait ouvert les enchères en précisant qu'elle avait déjà entamé des discussions avec ce groupe.

Réduit à deux membres, KKR et l'Office d'investissement du Régime de pensions du Canada, le consortium soupesait encore ses chances de réussite hier. « Toutes les options restent ouvertes », a fait savoir hier un porte-parole du consortium.

Quelques hypothèses

En l'absence d'explications, quelques hypothèses ont été avancées pour expliquer le retrait de la Caisse, la plus plausible voulant que le grand nombre de prétendants risquait de faire monter les enchères à niveau jugé trop élevé.

» Voir **CAISSE** en page 4



PHOTO PAUL CHIASSON, PC

Le président de Telus, Darren Entwistle (notre photo), devait rencontrer La Presse Affaires hier après-midi pour expliquer son projet de former un « champion national » des télécommunications avec Bell.

solde!

TOUT POUR VOTRE LOOK DE SAISON EN SOLDE!

ERNEST

PARTOUT AU QUÉBEC
1 888 858-5258 ERNEST.CA

APPLE LE PHÉNOMÈNE iPhone

Un coup de pouce pour les « super-téléphones »

AGENCE FRANCE-PRESSE

NEW YORK — Le nouveau téléphone iPhone du groupe Apple, qui sort vendredi aux États-Unis, devrait donner un coup de fouet au marché émergent des téléphones multifonctions, et ses rivaux pourraient eux aussi profiter de la vague.

Selon les cabinets Canals et IDC, les ventes mondiales de ces appareils, ordinateurs de poche qui cumulent téléphonie, internet, messagerie et agenda électroniques, voire lecture de musique et de vidéos, devraient atteindre 100 millions cette année, soit 10 % du milliard de téléphones portables vendus.

Au total, plus d'un milliard de téléphones multifonctions devraient être vendus d'ici 2010-2012, remplaçant peu à peu les téléphones portables classiques.

Les leaders actuels sont les BlackBerry du groupe canadien Research in Motion, ainsi que les derniers modèles des groupes Nokia, Palm, Motorola. Leur part de marché varie selon les types d'appareils.

« Nous sommes encore dans un marché qui démarre. Les consommateurs et les entreprises n'ont encore fait qu'effleurer la surface de ce qui sera possible de faire avec ces appareils », a déclaré l'analyste de Canals Nick Spencer.

Le nombre d'abonnés aux services mobiles (jeux, télévision, musique, GPS...) devrait être multiplié par 5, 10 ou 20 selon les fonctions.

Divers appareils se disputent le nombre encore réduit des consommateurs de pointe, mais « aucun ne marche vraiment très bien, car aux États-Unis le réseau est lent et l'iPhone ne pourra rien y changer », a lancé le rédacteur en chef du magazine de marketing AdAge, Jonah Bloom.

Mais les fonctions et l'ergonomie de ces appareils s'enrichissent à chaque nouvelle sortie.

Les nouveautés se sont d'ailleurs accélérées ces derniers mois, comme si les fabricants tentaient de devancer l'iPhone.

Les concurrents de l'iPhone disent profiter de la médiatisation de l'appareil d'Apple leur profitera : « La notoriété de l'iPhone est très bonne, car cela aide les gens à comprendre la convergence des téléphones et des lecteurs de musique », a déclaré Peter Skarzynski de Samsung Telecommunications America.



PHOTO PAUL SAKUMA, ASSOCIATED PRESS

Les boutiques d'AT&T des États-Unis, comme celle-ci de Palo Alto en Californie, annoncent en grande pompe l'arrivée de l'iPhone pour vendredi prochain. Certains consommateurs obnubilés par l'appareil ont déjà commencé à camper devant les commerces en prévision de la sortie de l'appareil à 18h, vendredi. Y aura-t-il un concours pour qui fera le premier coup de téléphone commercial de l'histoire sur iPhone?

L'objet-culte de l'heure fait déjà des vagues

AGENCE FRANCE-PRESSE

NEW YORK — L'iPhone d'Apple, téléphone-baladeur pouvant se connecter à l'internet, sort vendredi soir aux États-Unis, précédé d'un battage médiatique qui le proclame par avance un objet culte, malgré son prix élevé.

Le nouveau produit d'Apple, qui ne devrait pas être vendu au Canada avant quelques mois, selon diverses sources, espère réitérer le succès phénoménal de son baladeur iPod. Il sera mis en vente vendredi à 18h sur le marché américain, uniquement dans les 162 magasins Apple Store et les quelque 2000 boutiques de l'opérateur téléphonique ATT, qui pour cinq ans aura l'exclusivité de l'iPhone. Il sera aussi possible de l'acheter sur l'internet.

Outre son prix de 499 ou 599 \$US selon le modèle, les consommateurs devront, pour

utiliser l'iPhone, souscrire à un nouvel abonnement de deux ans chez AT&T, même s'il y sont déjà abonnés, a précisé le groupe.

L'iPhone coûte le double du plus cher des téléphones proposés actuellement chez AT&T.

L'opérateur a sorti les grands moyens pour vendredi, en engageant 2000 vendeurs supplémentaires. Ses magasins fermeront à 16h30 et rouvriront de 18h à 22h. Les boutiques Apple devraient faire de même. Déjà, hier, des gens faisaient la queue devant certains magasins Apple.

« Je serais vraiment déçu s'il n'y avait pas de pénurie » vendredi, a déclaré récemment le PDG d'AT&T Randall Stephenson.

L'appareil doit sortir à l'automne en Europe et début 2008 en Asie.

Il cumule des technologies déjà existantes mais avec un design révolutionnaire: il est recouvert intégralement d'un écran tactile

qui permet de le commander d'un glissement du doigt, et l'image pivote avec l'appareil.

L'iPhone pourrait bien lancer à grande échelle une nouvelle mode des surfaces tactiles dans les produits high-tech, selon de nombreux experts.

Comme les autres téléphones multifonctions – BlackBerry, Palm, Nokia et Motorola en tête – il pourra surfer sur l'internet et recevoir les e-mails. Comme un iPod, il lira la musique et les vidéos, et fera aussi appareil photo et caméra.

Le patron d'Apple, Steve Jobs, pense conquérir d'ici à fin 2008 1 % du marché mondial des téléphones portables, soit vendre 10 millions d'iPhone.

Il prendrait ainsi 10 % du marché encore élitiste des super-téléphones qui surfent sur l'internet, pour l'instant surtout réservés aux cadres.

Pour l'iPhone, les analystes

sont optimistes qu'Apple : leurs pronostics vont de 3 à 10 millions vendus dès 2007 et 10 à 15 millions en 2008. La firme Piper Jaffray prédit même 45 millions en 2009.

L'iPhone profitera du boum de tout ce qui est mobile – internet mobile, jeux mobiles, télévision mobile, musique mobile, GPS... – considéré comme la nouvelle révolution technologique à venir.

Les analystes sont toutefois partagés sur son succès rapide. Le pouvoir d'attraction de l'iPhone est incontestable : selon plusieurs sondages, 9 % des Américains adultes sont « très intéressés » à en acheter un, soit 19 millions de clients potentiels.

Mais d'autres révèlent que l'immense majorité hésitera devant le prix et l'obligation de passer chez AT&T, et préférera attendre.

Quelques critiques ont fleuri aussi sur la durée de vie des batteries – mais Apple vient d'annoncer qu'il allait les améliorer – et la commodité du clavier tactile, inhabituel pour un téléphone.

Sûrement pas de quoi décourager les inconditionnels, prêts à faire la queue vendredi dès l'aube, voire plusieurs jours avant, comme pour les consoles de jeu. Des chômeurs se proposent même de faire la queue pour vous pour 250 dollars américains.

Les attentes sont-elles trop grandes?

BLOOMBERG

Apple, dont la capitalisation boursière a franchi le cap des 100 milliards US en mai en raison de l'euphorie entourant son iPhone, pourrait devoir composer avec des attentes trop grandes des investisseurs.

Il se peut que Apple vende jusqu'à 200 000 iPhone au cours des deux premiers jours où le produit apparaîtra sur le marché cette semaine et jusqu'à 3 millions dans la deuxième moitié de l'année, selon les estimations les plus optimistes des analystes. Dans sa seule prévision rendue publique, Apple a indiqué s'attendre à vendre 10 millions d'appareils l'an prochain.

Des ventes d'un tel niveau surpasseraient celles du iPod, le produit de Apple qui s'est le mieux vendu jusqu'à présent pour des périodes comparables. Le danger, c'est que Apple ne réussisse pas à faire aussi bien que les projections de ventes initiales et que cela modère l'enthousiasme des investisseurs pour le produit.

« La chose fait vraiment beaucoup jaser », souligne Andy Hargreaves, analyste de Pacific Crest Securities, à Portland, en Oregon. « S'ils n'en vendent que 100 000, cela serait moche » et le titre va dégringoler, ajoute-t-il. M. Hargreaves est l'un de deux analystes qui prédisent des ventes de 200 000 appareils en deux jours.

Le titre de Apple a bondi de 42 % depuis que le PDG Steve Jobs a dévoilé le projet de l'iPhone le 9 janvier dernier, soit



PHOTO KEITH BEDFORD, REUTERS

De la méta-téléphonie... Un badaud se sert de son cellulaire pour photographier une réplique du téléphone d'Apple. Une fois de plus, la firme californienne s'apprête à réussir un nouveau lancement de produits. Elle jouera gros cette fois-ci, jugent les analystes.

sept fois plus que la progression de l'indice Standard & Poor's 500.

Hier, l'action clôturait à 119 \$US, en baisse de 2,69 \$US à la Bourse NASDAQ.

Les investisseurs font le pari que M. Jobs, 52 ans, sera en mesure de concrétiser les ventes qu'il a prédites et qu'il saura permettre à Apple de faire une incursion au sein d'une industrie qui est près de quatre fois plus importante que le marché des ordinateurs personnels.

Le iPhone deviendra le troisième grand produit de Apple aux côtés de l'ordinateur Macintosh et

du lecteur de musique iPod, qui réalisent chacun des ventes d'environ 10 milliards US par année, indiquait M. Jobs au cours d'une conférence le 30 mai dernier. Des versions plus minces et d'une plus grande capacité des iPod et des Mac plus rapides dotés de microprocesseurs Intel ont contribué à ce que les ventes ont plus que triplé en cinq ans pour atteindre près de 20 milliards US en 2006.

L'iPhone est susceptible d'avoir de plus fortes répercussions sur les revenus de Apple que l'iPod à cause de son prix et du nombre potentiel d'appareils vendus.

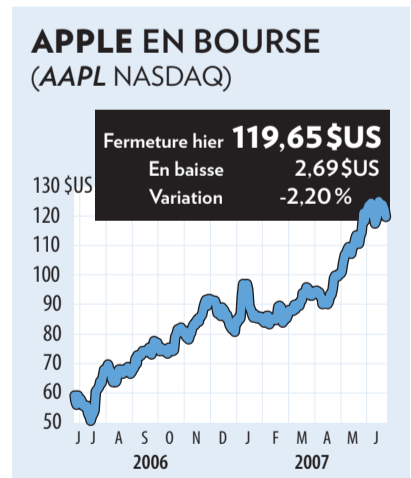

Source : Bloomberg

Apple en vendra deux modèles. L'iPod le moins cher coûte 79 \$US alors que le plus cher coûte 349 \$US.

Les analystes ne s'attendent pas à ce que l'iPhone ait un effet marqué sur les revenus de Apple au cours du présent exercice ou du suivant parce que la compagnie a fait savoir en avril dernier qu'elle comptabilisera les revenus des ventes du dispositif sur deux ans plutôt que sur le trimestre où les appareils seront vendus.

Il est possible que AT&T, de San Antonio, au Texas, verse à Apple entre 5 \$US et 10 \$US par abonné, selon Benjamin Reitzes, un analyste de UBS à New York. Il prévoit des ventes de 150 000 iPhone vendredi et samedi prochains, les deux derniers jours du troisième trimestre de Apple. Selon lui, cela ajouterait plus de 8 millions US aux revenus de Apple au cours du trimestre.

RÉVOLUTION OU GADGET?

Simple gadget à la mode ou vraie innovation technologique? Voici les principales caractéristiques de l'iPhone, le nouveau téléphone-baladeur d'Apple qui sort vendredi :

- Les atouts**
- > L'écran intégral commandé au doigt est l'une des nouveautés qui pourraient faire tâche d'huile.
- > Toutes les commandes se font au toucher en tapotant, par exemple sur un nom pour déclencher un appel téléphonique, ou pour ouvrir un SMS.
- > Apple a prévu des gestes inédits, comme le glissement du doigt pour éteindre le téléphone ou changer de page sur internet.
- > L'écran tactile est bien plus grand que ses concurrents, d'où une grande image pour internet ou les films, et de la place pour afficher des boutons précis.
- > L'iPhone contient à la fois un iPod musical et vidéo, un appareil photo (de 2 millions de pixels). Il reçoit les mails automatiquement.
- Les handicaps**
- > La vitesse de connexion: l'iPhone se connecte soit par le réseau « Edge » d'AT&T – son opérateur exclusif aux États-Unis – pour le téléphone, l'internet et l'e-mail, ou sur les réseaux wi-fi mais uniquement pour l'internet et le mail. Il n'accède pas au réseau haut débit 3G. Et Edge n'a qu'un débit de 200 kilobits/seconde.
- > Le coût. Au prix de 499 \$ (4 Giga-bits de stockage) ou 599 dollars (8 GB), il faut ajouter l'abonnement téléphonique sur deux ans chez AT&T – 40 \$/mois, par exemple – plus un abonnement pour les données – 30 à 40 \$ par mois.
- > La batterie : après de nombreuses critiques, Apple vient d'annoncer des batteries plus puissantes. Il tient désormais 8 heures en parole, 6 heures en internet, 7 heures en lecture vidéo, 250 heures en veille.



SOPHIE COUSINEAU

LE MONDE DES AFFAIRES

Une farce aux dépens des actionnaires

Vaut-il mieux en rire ou en pleurer ?

Tout dépend, j'imagine, si vous êtes actionnaire ou employé de la société montréalaise BCE. Mais, disons-le tout de suite : jamais, de mémoire de journaliste économique, n'a-t-on vu une vente aux enchères aussi bancale.

Ce serait peut-être comique s'il était question d'un stand à patates. Mais voilà, il s'agit de BCE, la plus grande entreprise de télécommunications au pays, avec un chiffre d'affaires de 17,8 milliards de dollars.

Tout le monde s'attend à un peu plus de sérieux. Mais à la place d'un processus professionnel et transparent – après tout, il s'agit d'une entreprise publique ! –, le monde des affaires assiste à un vrai vaudeville.

C'est Telus qui a créé la commotion en se désistant hier matin, seulement cinq jours après avoir dévoilé que l'entreprise avait entrepris des pourparlers avec BCE en vue de créer un « champion national » des télécommunications. Son président, Darren Entwistle, était en pleine campagne de promotion pour faire mouser cette transaction qui aurait fait face à de nombreux obstacles réglementaires. Sans surprise, il s'est décommandé à la dernière minute de son rendez-vous d'hier après-midi à *La Presse*.

C'est donc dire à quel point la volte-face de Darren Entwistle

(la deuxième, puisque Telus avait d'abord nié tout intérêt pour BCE) est subite.

L'ancien Montréalais qui a étudié à Concordia et à McGill aurait-il fait un mauvais trip en humant les effluves de *pot* à la suite du défilé de la Saint-Jean-Baptiste, rue Sherbrooke ? C'est la blague qui faisait rigoler les collègues hier. Elle illustre à quel point les rumeurs, sérieuses ou pas, prennent le haut du pavé lorsque les parties s'enferment dans le mutisme et faillissent à leur devoir de com-

Tout le monde s'attend à un peu plus de sérieux d'un tel exercice. Mais à la place d'un processus professionnel et transparent – après tout, il s'agit d'une entreprise publique ! –, le monde des affaires assiste à un vrai vaudeville.

muniquer clairement avec leurs actionnaires. En effet, la trop courte explication de Telus, qui déplore les « lacunes du processus de soumission » de BCE, sans en dire davantage, ouvre la porte à toutes les supputations.

Les analystes financiers estiment que Telus bluffe afin de gagner du temps, coincée par un calendrier trop serré. La société convoiterait toujours BCE.

Remarquez, les analystes n'avaient pas cru Darren Entwistle lorsqu'il leur disait que Telus n'était pas intéressée à acquérir Allstream, anciennement AT&T Canada,

Et c'est Manitoba Telecom qui a acheté Allstream en 2004. Darren Entwistle avait encore en mémoire l'achat au gros prix de Clearnet en 2000, au plus fort de l'euphorie techno.

Si Telus bluffe vraiment, l'entreprise de Colombie-Britannique fait un pari très risqué. Ce n'est pas comme si Telus était seule sur les rangs. En effet, même si le consortium piloté par le Régime de pensions du Canada (RPC) vacille à la suite du départ de la Caisse de dépôt et placement

confirmer ou d'infirmier l'existence de cette date limite, dont un porte-parole de Cerberus atteste pourtant.)

Bref, il y a encore bien du monde sur les rangs. Cela permettra sans doute aux administrateurs de BCE de se défendre d'avoir bâclé la vente aux enchères de l'entreprise montréalaise. Mais il reste que l'affaire est bien mal menée depuis le début.

C'est à contrecœur que le conseil d'administration de BCE a enclenché l'examen stratégi-

Si le désistement de Telus s'avère, c'est une bien mauvaise nouvelle pour les actionnaires de BCE. Telus aurait été en mesure de déposer une offre supérieure, compte tenu des importantes économies d'échelle entre les deux opérateurs en télécommunications.

Et puis, comme la nouvelle Bell-Telus resterait en Bourse, les actionnaires qui ne souhaitent pas encaisser un important gain en capital à la suite de la vente forcée de leurs actions pourraient conserver leurs titres et leurs dividendes. À en juger les protestations d'actionnaires à l'assemblée annuelle qui s'est tenue à Montréal, ils sont nombreux.

Vrai, une fusion Bell-Telus aurait des conséquences catastrophiques pour Montréal, où se trouve le siège social de BCE. Mais la première et unique obligation des administrateurs de BCE est de veiller aux intérêts de ses actionnaires, ses propriétaires.

Or, avec toutes les machinations en coulisses, le manque de transparence et l'apparente précipitation, le doute s'est installé. Est-ce que BCE pourrait conclure une transaction plus avantageuse avec une enchère ouverte et transparente ? Poser la question, c'est y répondre.

COURRIEL

Pour joindre notre chroniqueuse : sophie.cousineau@lapresse.ca

BELL

Confusion à profusion

HÉLÈNE BARIL

Plusieurs hypothèses peuvent être avancées pour expliquer comment l'appel de propositions lancé par Bell Canada le 17 avril dernier a pris des allures de comédie burlesque mettant en vedette plusieurs des plus grands investisseurs de la planète.

Le processus

En annonçant son intention d'examiner les offres d'achat qui lui seraient soumises, la direction de Bell Canada a fait savoir en même temps qu'elle avait déjà commencé à discuter avec un acheteur potentiel, soit le consortium formé de l'Office d'investissement du Régime de pensions du Canada, de la Caisse de dépôt, et de KKR, auquel Onex s'est joint un peu plus tard.

Aucune date limite pour le dépôt des offres n'a été précisée officiellement, ce qui a laissé tout le contrôle de l'échéancier au comité d'administrateurs indépendants créé pour examiner les propositions.

Ce comité est formé de André Bérard, Thomas O'Neill, James Pattison et Donna Kaufman.

Le prix

L'annonce de l'offre d'achat de Telus a pu refroidir certains prétendants déclarés. Telus aurait été prête à payer plus cher, autour de 45\$ l'action, à cause des synergies importantes générées par une fusion entre les deux plus importantes entreprises de téléphonie canadiennes. Même s'il partait favori, le consortium

Telus espère peut-être gagner du temps pour convaincre l'opinion publique du bien-fondé de sa solution « made in Canada ».

formé par la Caisse de dépôt et le Régime de pensions du Canada ne profiterait pas de telles synergies et aurait par conséquent limité son offre à 40\$ l'action, estiment des analystes. Sans Telus dans le portrait, Onex et peut-être même la Caisse de dépôt pourraient revenir sur leur décision de se retirer du consortium, selon des analystes.

À 45\$ l'action, l'achat de Bell Canada coûterait 32 milliards de dollars.

La réglementation

Les réactions négatives suscitées par la fusion possible des deux plus gros acteurs du secteur des télécommunications ont peut-être incité Telus à faire volte-face. Ensemble, Bell et Telus aurait contrôlé 93,6% du marché de la téléphonie filaire et 59,6% de la téléphonie sans fil. Pour Telus, il n'était pas question de revendre le sans-fil, même en partie, puisque c'est le secteur où la croissance est la plus forte.

La stratégie

Telus espère peut-être gagner du temps pour convaincre l'opinion publique du bien-fondé de sa solution « *made in Canada* », à laquelle la direction de Bell est farouchement opposée. Si Bell est forcée de revoir le curieux processus mis en place pour examiner les offres d'achat, Telus pourrait revenir sur les rangs.

Plus tordus, des analystes avançaient l'idée que Telus ait voulu faire grimper les enchères pour que ses futurs propriétaires soient plus endettés et donc moins menaçants pour les concurrents.



La p'tite idée qui va loin. Elle a peut-être moins de chances d'être portée aux nues ou de défrayer la manchette comme l'idée de génie. Elle n'en est pas moins importante. Chaque jour, tout en assurant la gestion des déchets industriels de nos clients au Canada, nous explorons de nouvelles façons, modestes et pratiques, de récupérer le maximum de valeur et de protéger l'environnement. Découvrez la puissance des p'tites idées à newalta.com.

NEWALTA

Pour une meilleure gestion environnementale

LA PRESSE AFFAIRES

DILBERT

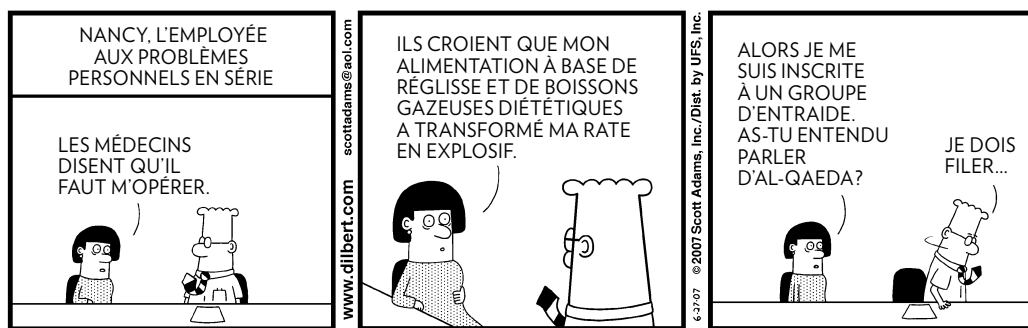

À BIEN Y PENSER...

« Le succès sourit à ceux qui sont trop occupés pour le rechercher. »

— Henry David Thoreau, philosophe

POUR NOUS JOINDRE

La Presse Affaires, 7, rue Saint-Jacques, Montréal (Québec) H2Y 1K9
lpa@lapresseaffaires.com

SUDOKU

	5			9	1	4	8	
8		4	2					6
1				5	2		7	3
2								9
		5	1					
	6	2					4	8
	7				4	3		
				8				

Niveau de difficulté : MOYEN

0689

Solution du dernier sudoku

8	7	6	1	9	4	3	2	5
1	5	2	3	8	7	6	9	4
4	3	9	6	2	5	1	7	8
9	8	7	4	1	3	5	6	2
2	1	5	7	6	9	8	4	3
6	4	3	2	5	8	9	1	7
5	6	1	8	4	2	7	3	9
7	2	8	9	3	6	4	5	1
3	9	4	5	7	1	2	8	6

Ce jeu est une réalisation de Ludipresse. Pour plus d'informations, rendez-vous sur le site www.les-mordus.com ou écrivez-nous à info@les-mordus.com

Par Fabien Savary

0688

La taxe verte est là pour rester, dit la ministre Beauchamp aux pétrolières



PHOTO JACQUES BOISSINOT, ARCHIVES PC
La ministre du Développement durable, de l'Environnement et des Parcs, Line Beauchamp, a rappelé, hier, à l'industrie pétrolière que la taxe verte serait bel et bien appliquée à partir du 1^{er} octobre.

LIA LÉVESQUE
PRESSE CANADIENNE

N'en déplaise à l'industrie pétrolière, la nouvelle redevance de 1 cent le litre imposée aux raffineurs et distributeurs de produits pétroliers pour financer le Fonds vert est là pour rester.

La ministre du Développement durable, de l'Environnement et des Parcs, Line Beauchamp, a rappelé, hier, à l'industrie pétrolière qu'il s'agissait là d'une décision gouvernementale et qu'elle serait bel et bien appliquée à partir du 1^{er} octobre.

« Chose certaine, la contribution demandée, elle est inévitable et incontournable. C'est un principe du pollueur-payeur. La décision du gouvernement, elle est prise », a prévenu la ministre Beauchamp.

Dans son numéro d'hier, *La Presse* rapportait les doléances de représentants de l'industrie pétrolière, qui soutenaient que cette nouvelle taxe représentait entre 50 et 70 % du profit net de leurs activités au Québec. Ils objectaient qu'aucune entreprise ne peut se priver de la moitié de ses profits.

Cette taxe vise à financer le plan québécois de lutte contre les changements climatiques. Elle s'appliquera aux distributeurs québécois de pétrole, d'électricité générée avec du mazout et de gaz naturel. Elle atteindra 0,08 cent pour chaque litre d'essence vendu

au Québec et 0,094 cent pour chaque litre de diesel.

Ultimement, le gouvernement pense ainsi pouvoir percevoir 200 millions par année, qui seront versés directement au Fonds vert, afin de financer des mesures de réduction des émissions de gaz à effet de serre.

La ministre Beauchamp a dit croire que l'industrie pétrolière, qui est très rentable, était capable d'encaisser une telle taxe et ce sans la refiler au consommateur. « Nous en appelons à cette industrie pour que tout soit fait pour éviter que ça soit le consommateur qui paie cette redevance. Nous pensons qu'il y a des marges de manoeuvre à l'intérieur de l'industrie pétrolière pour qu'elle soit en mesure de faire cette contribution, au nom de l'environnement. »

Les produits de raffinage vendus par ces compagnies pétrolières « sont parmi les sources importantes causant le problème de changement climatique, de réchauffement de la planète », a déploré la ministre du Développement durable et de l'Environnement.

M^{me} Beauchamp a fait ces commentaires dans le cadre d'une conférence de presse portant sur un autre sujet. Elle venait de signer une entente avec l'industrie de l'aluminium sur la réduction des émissions de gaz à effet de serre.

La Caisse de dépôt jette l'éponge

CAISSE

suite de la page 1

La Caisse est aussi lourdement investie dans le secteur des télécommunications, en raison de sa participation dans Quebecor, qui a l'intention de concurrencer Bell dans le marché du sans-fil. Un autre investissement important dans ce secteur a peut-être été jugé trop risqué.

L'arrivée de Telus dans le tableau pourrait aussi avoir fait fuir la Caisse, mais le retrait inopiné de l'entreprise de Vancouver, annoncé hier matin, ne semble pas avoir ébranlé sa décision de quitter le navire.

Autre explication possible: le processus d'examen des propositions mis en place par la direction de Bell. La direction de Telus a évoqué les « lacunes » de ce processus comme seule et unique explication du retrait de son offre annoncée pas plus tard que jeudi dernier.

Le président de Telus, Darren Entwistle, devait rencontrer *La Presse Affaires* hier après-midi pour expliquer son projet de former un « champion national » des télécommunications avec Bell. Lundi, il avait fait la même chose avec le *National Post* à Toronto. Quelle lacune du processus de soumission l'a conduit à une telle volte-face dans la nuit de lundi à hier? Mystère, la compagnie a

« Bizarre », « maladroit », déplorent les analystes

BIZARRE

suite de la page 1

« Je n'ai aucun commentaire à faire à ce sujet », s'est contenté de répondre à *La Presse Affaires* Bill Fox, vice-président à la direction, communications et développement de l'entreprise, ne voulant ni confirmer, ni nier l'existence d'une date butoir.

Jusqu'à hier, cinq groupes avaient démontré un intérêt pour Bell. On compte le concurrent Telus, ainsi qu'un consortium formé du Régime de pensions du

Canada (RPC), de la Caisse de dépôt et placement du Québec, de la firme américaine KKR et d'Onex. Les autres sont le tandem Teachers-Providence Equity Partners, le groupe dirigé par Cerberus Capital et la firme torontoise Catalyst Asset Management.

Qui reste en lice? Personne, hier, ne le savait trop. Cerberus a en tout cas confirmé à *La Presse Affaires* qu'elle avait déposé une offre hier matin. « Selon ma compréhension, toute offre devait être déposée avant aujourd'hui », a indiqué Peter

Duda, responsable des communications pour Cerberus. Teachers n'a pas voulu commenter quoi que ce soit ayant rapport à Bell Canada.

La fusion de Bell avec Telus, malgré les problèmes de monopole qu'elle risque de soulever, avait été jugée par plusieurs comme l'option la plus intéressante pour les actionnaires. Plusieurs, hier, disaient croire que Telus ne fait que bluffer en disant vouloir se retirer.

« Telus est toujours intéressée par Bell – il s'agit d'un gros prix à gagner, a dit à *La Presse Affaires* Greg MacDonald, analyste à la Financière Banque Nationale. Je ne fais que supposer, mais à mon avis, il s'agit d'une façon de protester contre un échéancier trop serré. C'est une stratégie pour tenter de prolonger la date butoir. »

Selon l'analyste, les conseillers de Bell ne laissent pas assez de temps aux groupes pour détailler

leur offre. « Ce n'est pas le genre de chose qu'on fait en une nuit », dit-il. Il croit que pour faire monter les enchères, Bell a besoin que Telus reste dans la mêlée. Kevin Restivo, analyste au Seaboard Group, partage le même point de vue.

Chez Bell, on voyait la chose tout autrement. « Dans une transaction d'une complexité et d'une taille sans précédents au Canada, nous avons mis sur pied avec succès un processus véritablement concurrentiel. Il n'est pas surprenant qu'un parti cherchant son propre intérêt se plaigne parce que nous n'avons pas fait penché le processus dans aucune direction », a commenté Bill Fox.

Selon un analyste torontois, l'arrivée subite d'une date butoir n'est pas une coïncidence: elle vise à écarter Telus, qui vient tout juste de montrer son intérêt, en ne lui laissant pas suffisamment de temps pour préparer son offre.

« La seule raison logique est qu'ils ne veulent pas que Telus soit l'acheteur. Ces gens sont des rivaux de longue date. Il y a trois ans, Telus avait une fraction de la capitalisation boursière de BCE, et maintenant ils seraient sur le point de l'acheter », a-t-il dit.

« Est-ce que c'est ça qui se passe vraiment? C'est difficile à dire », a-t-il toutefois admis. Et il n'était pas le seul, hier, à déplorer la confusion qui entoure le processus de vente. Le gestionnaire de portefeuilles Stephen Gauthier y voit carrément un manque de respect pour les actionnaires. « Ce n'est pas normal que ça se fasse comme ça. Aux États-Unis, on ne verra pas des choses comme ça. On n'a très peu d'informations tangibles et les règles changent sans cesse. On parle tout de même d'une entreprise cotée en Bourse », s'est-il indigné.

AFFAIRES
700

704 SITES INTERNET

Nouveau au Canada ? Commencez par ici.

point.click.immigrate.
LONDON & Middlesex County
CANADA

www.welcome.london.ca
www.welcome.middlesexcounty.ca

710 OCCASIONS D'AFFAIRES

CENTRE-VILLE, nettoyeur à sec à vendre. Opérations du lundi au vendredi. Revenu 115 000 \$. Beaucoup de potentiel pour opérateur expérimenté. Prix demandé 85 000 \$, financement possible. Contacter Claude 514-377-7812

715 FINANCEMENT

1RE-2e HYP. rés., comm., ind. balance vente Dencol 514-342-1356 (agent protégé)

AI 1ère, 2e, aucun boni, contrats rapides. Notaire Laberge jour, soir, (514) 729-4332.

PRÊTS 1ère, 2e hyp., bal. de vente, rés., comm., équipements, cas spéciaux. Me Rémillard 514-767-5331

AVIS
800

801 AVIS LÉGAUX

À ONORINA CAUCCI DE PETRIS SOYEZ AVISÉ qu'une demande en autorisation de relouer suite à une reprise de logement concernant le logement situé au 942, Oxford à Montréal a été intentée contre vous à la Régie du logement du bureau de Montréal. L'audition de cette demande aura lieu le 3 juillet 2007 à 10 heures à Montréal au 1425, boul. René Lévesque Ouest, salle 600. Montréal, le 27 juin 2007

850 AVIS DE DISSOLUTION CHANGEMENT DE NOM

AVIS DE DISSOLUTION
PRENEZ AVIS que la compagnie **GRESTON YVON MORIER INC.** demandera au Registraire des entreprises du Québec la permission de se dissoudre. Yvon Morier, Président

PRENEZ AVIS que **Oussama Ktiri** domicilié au 3210, Forest Hill, App. 1101, Montréal, Québec, H3V 1C7, présentera au Directeur de l'état civil une demande pour changer son nom en celui de **Sami Ktiri**. Montréal, le 26 juin 2007

AVIS
La Presse se réserve le droit de refuser l'insertion de toute annonce contraire aux normes et traditions établies dans notre société.

ACTUEL TENDANCES

Tous les jours dans
LA PRESSE

Avis de nomination

Le président du conseil d'administration du Champlain Regional College, M. Robert McConnachie, est très heureux d'annoncer la nomination de M. J. Kenneth Robertson, Ph. D., à titre de directeur général, et ce, à compter de la mi-octobre 2007.

Depuis 2002, M. Robertson occupe le poste de directeur général du New Frontiers School Board, une des neuf commissions scolaires anglophones du Québec. Auparavant, il a travaillé et étudié dans l'Ouest canadien pendant six ans où il fut directeur régional du Alberta Learning (un ministère du gouvernement provincial) ainsi que surintendant et surintendant adjoint d'écoles. Avant son départ pour l'Alberta, il fut directeur général d'une commission scolaire bilingue à Sept-Îles, directeur et directeur adjoint d'écoles secondaires et consultant en *Language, Arts, Social Studies and Technology*. Il a également enseigné à Montréal et à Sept-Îles, et a débuté sa carrière dans des villages du nord du Québec à titre d'enseignant au secondaire. M. Robertson est membre du Conseil supérieur de l'éducation du Québec.

Nous offrons nos félicitations à M. J. Kenneth Robertson, Ph. D., et lui souhaitons du succès dans les nouveaux défis qui l'attendent au Champlain Regional College.

J. Kenneth Robertson, Ph. D.

www.champlaincollege.qc.ca



Fête Champêtre

FONDATION ARMAND-FRAPPIER

1 315 000 \$ pour l'avancement de la recherche en santé

Le 21 juin 2007, près de 900 décideurs et décideuses des domaines de la recherche, de la santé et des affaires se sont rassemblés sous le chapiteau à l'occasion de la quatorzième Fête champêtre de la Fondation Armand-Frappier.

Des personnalités prestigieuses ont participé au succès de cette soirée présidée par M. Lino Saputo, Jr. au cours de laquelle un hommage fut rendu à Mme Micheline Martin.

La Fête fut l'occasion pour les Partenaires de la Fondation de renouveler leur appui à la création de bourses de recherche et pour de grandes corporations de consentir des dons qui permettent l'avancement de la recherche en santé et l'excellence dans la formation des jeunes chercheurs et chercheuses à l'INRS-Institut Armand-Frappier.

Merci à tous ceux et celles qui permettent ce succès et spécialement aux grands donateurs de la Fête champêtre 2007.



Mme Micheline Martin
Présidente - Direction du Québec
RBC Banque Royale
Présidente d'honneur



M. Lino Saputo, Jr.
Président et chef de la direction
Saputo inc.
Président de la Fête



M. Tony Loffreda
Vice-président régional
Services financiers commerciaux
Québec Ouest
RBC Banque Royale
Président du comité des patrons d'honneur



M. Clément Joly, F.C.A.
Associé
Raymond Chabot Grant Thornton
Président et chef de la direction, Fondation Armand-Frappier



Les Prix Fondation Armand-Frappier 2007

La Fête champêtre est le moment tout désigné de reconnaître les entreprises de recherche qui se démarquent par la remise des Prix Fondation Armand-Frappier.

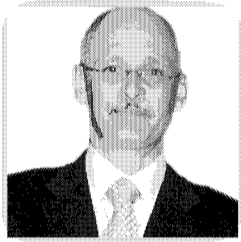

Prix Santé

GlaxoSmithKline

Dr Denis Martin
Chef biologie moléculaire



Prix Innovation

Genizon Biosciences inc.

Dr John Hooper
Président - directeur général



Prix Émergence

Variation Biotechnologies inc.

Dr Francisco Diaz-Mitoma
Président et chef de la direction

Le plus important fournisseur de vaccins au Canada, GlaxoSmithKline a investi plus de 50 millions \$ dans son siège social nord-américain situé à Laval. Les scientifiques de Laval concentreront leurs activités de recherche et développement dans les domaines suivants : les adjuvants, la biologie moléculaire, l'immunologie, les vaccins contre les virus du système respiratoire, l'oncologie, les allergies et la mise au point de procédés. Ce développement majeur pour les patients permet à GSK Biologicals d'offrir une gamme encore plus large de vaccins innovants qui améliorent la qualité de vie des citoyens du Canada et des autres pays à travers le monde. GSK emploie plus de 3 300 personnes au Canada dont plus de 1 400 au Québec et ses investissements en recherche et développement, incluant les produits pharmaceutiques, ont atteint les 200 millions \$.

Fondée par le Dr John Hooper, sous le nom de Galileo Genomics, la compagnie devient en 2005 Genizon Biosciences. Sa mission est de contribuer à transformer la médecine et le développement de médicaments grâce à ses travaux d'identification de gènes, de cibles thérapeutiques et de biomarqueurs associés à des maladies. Genizon Biosciences découvre des gènes associés irréfutablement à des maladies humaines communes et développe des cartes génétiques, appelées GeneMaps, qui regroupent des gènes qui définissent les voies biochimiques clés d'une maladie. La compagnie dispose d'une banque très importante de gènes qui proviennent en particulier de descendants de la population fondatrice du Québec et s'intéresse notamment à la maladie de Crohn, à l'asthme, au psoriasis et à la schizophrénie. Genizon Biosciences est une société privée du Québec qui offre aussi des services de dépistage génique à travers le monde.

Créée en 2001, Variation Biotechnologies est une compagnie dont la mission principale est de mettre au point des vaccins en s'inspirant des leçons de la nature avec l'aide de la bioinformatique. Par l'analyse de milliers de séquences de gènes de virus provenant de personnes infectées à travers le monde, les chercheurs ont pu identifier les régions du virus les plus vulnérables à une intervention thérapeutique immunologique. À l'aide de sa technologie «Variosite», la compagnie produit des vaccins synthétiques, une approche tout à fait innovatrice qui diffère des pratiques passées et actuelles.

Les bourses 2007 de la Fondation Armand-Frappier

La générosité des Partenaires permet la remise de 38 bourses de recherche à de jeunes chercheurs et chercheuses qui poursuivent leurs travaux à l'INRS-Institut Armand-Frappier.

Bourses de maîtrise

Bourse Bell Canada
décernée à Pascal Tremblay-Dauphinais
Laboratoire du Dr Pierre Juteau
Devenir des oestrogènes présents dans le lisier de porc durant son traitement

Bourse Dr Francesco et Marisa Bellini
décernée à Josée Castonguay-Vanier
Laboratoire du Dr Éric Déziel
La drosophile comme modèle d'étude de la virulence de P.aeruginosa

Bourse CGI
décernée à Patricia Da Rosa
Laboratoire des Dres Marie-Claude Rousseau/Belinda Nicolau
Écoles et santé buccodentaire des élèves au Québec

Bourse Cima+
décernée à Julie Disnard
Laboratoire du Dr Richard Villemur
Diversité microbienne d'un biofilm dans une usine de pâtes et papier

Bourse Fondation Roasters
décernée à Sara Edwards
Laboratoire du Dr Daniel Cyr
Biologie cellulaire et moléculaire de la re-production

Bourse Hydro-Québec
décernée à Bertrand Bouchard
Laboratoire du Dr Michel Fournier
Effets des rejets municipaux sur l'immunité d'un mollusque d'eau douce

Bourse J. Armand Bombardier
décernée à Jessica Desjardins
Laboratoire des Drs Pierre Talbot et Marc Desforges
Rôle de différentes protéines virales dans le cycle réplcatif d'un coronavirus

Bourse Lallemand
décernée à Julie Séguin
Laboratoire du Dr Charles Dozois
E.coli extra-intestinales : inhibition de leur adhérence au tractus urinaire

Bourse Ministère du Développement durable, de l'Environnement et des Parcs
décernée à Charles Dupras
Laboratoire du Dr Jacques Bernier
Modifications épigénétiques dues à des polluants et agents chimiothérapeutiques

Bourse Ministère du Développement économique, de l'Innovation et de l'Exportation
décernée à Catherine Meilleur
Laboratoire du Dr François Shareck
Microbiologie environnementale : recherche d'enzymes lipophiles

Bourse Ministère de l'Éducation, du Loisir et du Sport
décernée à Alexandre Roby
Laboratoire du Dr Claude Daniel
Vaccination antivirale : rôle des pré-téosomes™ dans la réponse immunitaire

Bourse Claude Pichette
décernée à Eugène Francoeur
Laboratoire du Dr Alain Fournier
Hypertension artérielle et maladie cardiovasculaire

Bourse Roche Diagnostics
décernée à Frédéric Bouchard
Laboratoire du Dr Yves St-Pierre
Régulation génétique de la dissémination du lymphome

Bourse Tentas Fiesta
décernée à Louis-Étienne Bastien
Laboratoire du Dr Denis Girard
Inflammation : rôle de l'interleukine-15 dans l'activation d'un type de globules blancs

Bourse Transat
décernée à Louis-Étienne Bastien
Laboratoire du Dr Veronica Von Messling
Étude comparée de la virulence de souches de virus grippal

Bourse Virochem
décernée à Marie-Ève Bilodeau
Laboratoire du Dr Alain Lamarre
Hépatite C : rôle des cellules dendritiques et des anticorps naturels dans la résistance

Bourses de doctorat

Bourse Banque Nationale
décernée à Sébastien Crépin
Laboratoire du Dr Charles Dozois
Pathogénèse bactérienne de E.coli

Bourse Blake Cassels & Graydon
décernée à Julie Auclair
Laboratoire du Dr Richard Villemur
Diversité fonctionnelle du biofilm du dénitrificateur du Biodôme de Montréal

Bourse André Charron
décernée à Manjeet Sing
Laboratoire du Dr Charles Ramassamy
Mécanismes neuroprotecteurs de plantes médicinales indiennes

Bourse Fondation Armand-Frappier
décernée à Philippe Constant
Laboratoire du Dr Richard Villemur
Microbiologie de l'environnement : cycle biogéochimique de l'hydrogène et du mercure

Bourse Fondation Armand-Frappier
décernée à Nicholas Svitek
(don anonyme)
Laboratoire du Dr Veronika Von Messling
Immunosuppression induite par un virus apparenté à celui de la rougeole

Bourse Great-West Life, London Life and Canada Life
décernée à Penny-Ann Rudd
Laboratoire du Dr Veronika Von Messling
Neuroinvasion d'un virus apparenté à celui de la rougeole

Bourse Imperial Tobacco
décernée à Ngoc Duc Doan
Laboratoire du Dr Alain Fournier
Modulation des propriétés pharmacologiques d'un neuropeptide

Bourse INRS
décernée à Héloïse Frouin
Laboratoire du Dr Michel Fournier
Toxicologie environnementale et modulation de l'immunité

Bourse La Presse
décernée à Valérie Dekimpe
Laboratoire du Dr Éric Déziel
Facteurs de virulence de P.aeruginosa

Bourse Laval Technopole
décernée à Ariane Bisailon
Laboratoire du Dr Réjean Beaudet
Microbiologie environnementale - biodégradation de polluants

Bourse Mouvement des caisses Desjardins
décernée à Luc Bertrand
Laboratoire du Dr Angela Pearson
Identification des domaines fonctionnels d'une protéine d'un virus herpès

Bourse Power Corporation
décernée à Dominic Favreau
Laboratoire des Drs Pierre Talbot et Marc Desforges
Maladies neurodégénératives induites par un coronavirus humain

Bourse des Professeurs de l'INRS-Institut Armand-Frappier
décernée à Mélissa Caza
Laboratoire du Dr Charles Dozois
Rôle d'un système de séquestration du fer dans la virulence de E.coli

Bourse RBC Groupe Financier
décernée à Katherine Biron-Pain
Laboratoire du Dr Yves St-Pierre
Analyse moléculaire des leucémies humaines

Bourse Michel Saucier
décernée à Maria Lymberopoulos
Laboratoire du Dr Angela Pearson
Régulation de la réplication du virus de l'herpès simplex de type 1

André Charron

Bourses postdoctorales

Bourse Fondation canadienne Louis Pasteur / Fondation Armand-Frappier
décernée à Dre Danielle Magoffin
Laboratoire du Dre Veronika von Messling
Nouveaux facteurs de virulence génomiques des virus de la famille de la rougeole

Bourse Fondation canadienne Louis Pasteur / Fondation Armand-Frappier
décernée à Dr Emmanuel Moreau
Laboratoire du Dr Alain Lamarre
Infection par le virus de l'hépatite C

Bourse Armand-Frappier
décernée à Dr Abdesslem Islem Yezza
Laboratoire du Dr Pierre Juteau
Développement d'un bioprocédé pour le traitement d'un effluent minier

Bourse J.-Louis Lévesque
décernée à Dr Jaejoon Han
Laboratoire du Dre Monique Lacroix
Innocuité alimentaire et santé

Bourse Roland-Chagnon
décernée à Dr Ludovic Vial
Laboratoire du Dr Éric Déziel
Adaptation à l'hôte du pathogène Burkholderia

Bourse Fondation Armand-Frappier
décernée à Dre Meriam Belghith
Laboratoire du Dr Claude Daniel
Reconnaissance des antigènes dans un contexte de rejet de greffe

Bourse Fondation Armand-Frappier
décernée au Dr Martin Lamarche
Laboratoire du Dr Éric Déziel
Communication intercellulaire chez la bactérie Burkholderia

Les grands donateurs

Bell Canada - création du Fonds Bell Canada pour la remise annuelle de bourses de maîtrise

Fondation J. Armand-Bombardier - création du Fonds J. Armand-Bombardier pour la remise annuelle de bourses de maîtrise

RBC Banque Royale - contribution au Fonds RBC Groupe Financier pour la remise de bourses de doctorat

CGI - création du Fonds CGI pour la remise annuelle de bourses de maîtrise

Saputo - contribution aux projets prioritaires pour la recherche à l'INRS-Institut Armand-Frappier

don anonyme - création d'un fonds pour la remise annuelle de bourses de maîtrise

et les contributions de :



LA PRESSE AFFAIRES TECHNOLOGIES

Après la télé HD, la télé 3D ?

Montréal pourrait devenir le centre de cette nouvelle technologie



La télévision à haute définition (HD) n'est pas encore totalement installée au Canada, mais déjà, les grandes multinationales se creusent les méninges pour lui trouver un successeur.

C'est qu'ailleurs dans le monde, les ventes de téléviseurs plafonnent, et tout indique qu'une partie de la solution se trouve à Montréal. Car après la HD, la télé sera 3D, pensent les fondateurs de Sensio, une PME de la Cité du multimédia.

Et elle le sera très bientôt, si on se fie au succès que connaît sa technologie 3D auprès des gros noms de l'industrie, de Tokyo à Hollywood à Séoul. « Samsung, LG, Philips et JVC ont tous présenté des prototypes de téléviseurs en trois dimensions depuis le début de l'année », confirme Richard LaBerge, un ancien banquier qui a cofondé Sensio en 2002 et qui admet qu'à l'époque, il fallait avoir de la vision pour croire dans cette technologie.



Richard LaBerge (à gauche), ancien banquier, a cofondé Sensio en 2002 avec Nicholas Routhier.

« Nicholas (Routhier, l'autre cofondateur de Sensio) a vraiment bien lu le marché », résume-t-il. Et comment: il y a cinq ans, la télé HD n'était qu'un bien petit point à l'horizon. Les écrans plats coûtaient énormément cher. Le cinéma maison était l'affaire d'une minorité aisée et les films en trois dimensions, un vestige des années 50!

Aujourd'hui, à peu près tous les

grands studios hollywoodiens filment en 3D en plus de tourner de façon traditionnelle. D'ailleurs, on parle d'un nouvel âge d'or pour le 3D, dans les années à venir. Sensio, de son côté, est passée du marché plutôt limité des décodeurs 3D pour cinéma maison à la deuxième étape de son développement: elle veut faire installer des puces 3D à même les téléviseurs vendus au

grand public. Des partenariats de grande envergure seront annoncés dans les jours à venir.

« On veut faire comme Dolby l'a fait pour l'ambiophonie, explique M. LaBerge. On a créé un intérêt pour le 3D, maintenant il faut créer un standard 3D avec la technologie Sensio. » Ensuite viendra la vente de licences à des tiers, la troisième et dernière partie du plan d'affaires de Richard LaBerge. Et la plus lucrative, évidemment.

De zéro à 9 millions

On a beau avoir une idée de génie comme l'ont eue M.M. LaBerge et Routhier il y a cinq ans, elle ne sert à rien si on ne peut pas la mettre en application. Pour y parvenir, les fondateurs de Sensio ont dû passer par une éprouvante recherche de financement, pour finalement se tourner vers la Bourse de croissance TSX, à Toronto.

« C'est beaucoup de travail, dit Richard LaBerge, mais ça vaut la peine. Aujourd'hui, quand un investisseur potentiel me demande combien vaut mon entreprise, je n'ai pas à me casser la tête: Sensio vaut présentement 9,5 millions de dollars en Bourse. C'est particulièrement utile quand on doit lever une nouvelle ronde de financement, comme celle qui s'en vient bientôt. »

Sensio n'est pas la première techno montréalaise à prendre cette direction. La Société de capital de démarrage (SCD) de la Bourse de Toronto est devenue la solution de rechange au manque d'investisseurs québécois pour les petites entreprises qui veulent passer de l'étape de R&D à celle, plus importante encore, d'une première mise en marché.

Serge Bourassa, du Centre d'entreprises et d'innovation de Montréal (CEIM), comprend bien cette situation. « Il y a une étape, au début du processus de commercialisation, qu'on appelle la traversée du désert. Pour une PME, c'est là que le besoin de financement est généralement le plus important et le plus crucial aussi, dit-il. Malheureusement, au Québec, c'est aussi là qu'il fait le plus défaut. »

Pour Sensio, cette traversée tire à sa fin. Sa technologie est en voie d'être reconnue par l'industrie du divertissement et les principaux concurrents ont lentement disparu du portrait. Autrement dit, si la télé en trois dimensions décolle, ce sera avec Sensio, ou pas du tout.

Faudra penser à s'acheter des lunettes bleu et rouge...

COURRIEL

Pour joindre notre collaborateur: alain.mckenna@lapresse.ca

Google contre Microsoft

AGENCE FRANCE-PRESSE

NEW YORK — Le groupe internet Google a lancé une action légale contre son rival Microsoft lundi, en demandant à une juge fédérale d'imposer davantage de restrictions à certains logiciels du groupe, a rapporté la presse américaine lundi soir.

Dans un avis adressé à un tribunal de Washington, Google a mis en cause le logiciel de Microsoft qui permet aux utilisateurs de PC de rechercher des données sur leur propre ordinateur. Déjà, l'an dernier, Google avait accusé le nouveau système d'exploitation de Microsoft, Vista, d'entraver le logiciel concurrent de Google.

La justice américaine, en vertu d'un accord conclu il y a quatre ans à la suite d'une action antitrust contre Microsoft, doit surveiller le groupe pour vérifier comment les logiciels peuvent s'intégrer dans le système d'exploitation de Microsoft.

L'art de prévoir. Le pouvoir d'agir.



Jean-Charles Lima

Le président du conseil d'administration de Knightsbridge, Courtney Pratt, et le président et chef de la direction, David Shaw, ont le plaisir d'annoncer la nomination de Jean-Charles Lima au poste d'associé directeur pour la région de l'est du Canada.

M. Lima, qui se joint à Louise Macdonald chez Knightsbridge à Montréal, sera responsable de la gestion et des opérations des bureaux de Montréal, Québec et Ottawa. Il possède plus de 30 ans d'expérience dans le domaine des ressources humaines en entreprise privée et en consultation. Il était auparavant chez Hewitt & Associés à titre de conseiller principal et directeur du bureau de Montréal.

Knightsbridge est l'entreprise de gestion en capital humain dont l'essor est le plus rapide au Canada. Nous réunissons des experts dans des domaines tels que l'évaluation de potentiel, le coaching, le recrutement de talents, le développement organisationnel, le leadership, la gestion et la transition de carrière. Dans tous ces domaines, Knightsbridge s'avère un partenaire de premier plan pour ses clients en offrant des stratégies axées sur l'art de prévoir, le pouvoir d'agir.



knightsbridge.ca



BRISEZ LE CYCLE. Le HP BladeSystem c-Class, doté d'efficaces processeurs double cœur AMD Opteron™, permet de libérer les TI du cycle de gestion des serveurs. Il est doté de Insight Control Linux Edition, exclusif à HP. Il s'agit d'un système exhaustif de gestion lames et d'un

ensemble de déploiement conçus spécifiquement pour Linux. Il permet de gérer plusieurs serveurs et infrastructures tout en automatisant les tâches routinières; ainsi, vous pourrez consacrer plus de temps aux tâches qui font fonctionner l'entreprise.



Téléchargez le document technique d'IDC sur la virtualisation d'E/S des serveurs lames.

Appelez au 1 866 835-1297

Visitez le site www.hp.ca/brisezlecycle

Libérez les TI



Un superordinateur trois fois plus rapide pour IBM

BLOOMBERG

IBM a lancé hier sa nouvelle version de son superordinateur Blue Gene, machine qui est trois fois plus rapide que le modèle précédent et qui consomme 20 % plus d'énergie.

Le Blue Gene/P est capable d'effectuer un million de milliards de calculs à la seconde et il est environ 100 000 fois plus puissant qu'un ordinateur de maison, précisait lundi IBM,

une compagnie d'Armonk, dans l'État de New York. Le nouveau superordinateur a été lancé à l'occasion d'une conférence à Dresde, en Allemagne.

Leader du marché

Les superordinateurs peuvent décomposer des tâches complexes, comme la cartographie de l'activité sismique ou le design de matériaux, en petits calculs qui sont traités simultanément.

IBM, la plus importante

entreprise mondiale de services informatiques, a construit près de la moitié des 500 superordinateurs les plus rapides dans le monde et son appareil de la génération précédente, le Blue Gene/L, qui se trouve au Lawrence Livermore National Laboratory, en Californie, est le plus rapide, selon une liste compilée par des scientifiques.

« Il y a actuellement une course dans le monde des ordinateurs », déclarait lundi David Turek, un vice-président

du groupe Deep Computing, d'IBM.

« Cette technologie est un signe avant-coureur de ce que sera l'avenir en matière d'ordinateurs », ajoutait-il.

Commandes

Un laboratoire du département américain de l'Énergie à Argonne, en Illinois, installera le premier Blue Gene/P plus tard cette année, a précisé Suraiya Farukhi, une porte-parole du laboratoire. IBM a

aussi fait savoir qu'il avait reçu des commandes de différentes organisations de recherche comme la Société Max Planck, à Munich, le Brookhaven National Laboratory, à Upton, dans l'État de New York, et la Stony Brook University, à Stony Brook, également dans l'État de New York.

Le superordinateur consiste en une série de serveurs de 1,8 mètre de hauteur et IBM en a un en service dans son usine de Rochester, au Minnesota.

Pour sa part, Sun Microsystems Inc. lancera son Sun Constellation System à haute vitesse à la conférence de Dresde, a indiqué hier l'entreprise de Santa Clara, en Californie. Le superordinateur Constellation System a été mis au point en collaboration avec le Texas Advanced Computer Center à l'Université du Texas, à Austin.

_JOURNAL D'INFRASTRUCTURE

_JOUR 53 : Nous avons une montagne d'informations. Des données. Des courriels. Du contenu Web. Des vidéos. Mais elles sont éparpillées dans tous nos services. On ne trouve jamais rien.

_Gilles me demande un coup de main. Hélas! j'ai le vertige.

_JOUR 54 : J'ai trouvé une solution qui nous permettra de garder les pieds sur terre : les intergiciels de gestion d'informations IBM. Nous pouvons maintenant avoir accès à l'information de notre choix et la transmettre avec précision aux personnes ou aux processus qui en ont besoin. Ces intergiciels nous fournissent de l'information fiable et des connaissances que nous pouvons transformer en valeur réelle pour l'entreprise.

_Une fois de plus, ce maudit vertige me fait paraître ridicule aux yeux de mes collègues.



Gestion d'informations

Faites l'évaluation des solutions d'information à la demande à ibm.com/takebackcontrol/ca/fr/info

LA PRESSE AFFAIRES

La vente de Dow Jones à Murdoch progresse

AGENCE FRANCE-PRESSE

NEW YORK — Rupert Murdoch a promis de respecter l'indépendance du prestigieux *Wall Street Journal*, aux termes de négociations avec Dow Jones qui devraient ouvrir la voie à un rachat du groupe d'informations financières par le magnat de la presse.

L'accord a été trouvé hier entre Dow Jones et M. Murdoch, a indiqué le *Wall Street Journal* sur son site internet.

Ce sujet était considéré comme le principal obstacle à l'offre de rachat non sollicitée de Rupert Murdoch, qui propose 5 milliards US pour racheter Dow Jones, propriétaire du *Wall Street Journal* (WSJ) et de l'agence Dow Jones.

Cet accord devra maintenant être soumis à la famille Bancroft, qui contrôle 64% des droits de vote de Dow Jones.

« Sans l'accord de la famille, rien ne se fera », a souligné auprès de l'AFP Steve Yount, président de l'IAPE, le syndicat des salariés de Dow Jones et du WSJ. « Mais la famille avait posé une série de conditions très précises, et je n'ai rien vu qui montre que la famille ait changé de position », a-t-il ajouté.

Indépendance

M. Murdoch a offert le 1^{er} mai 60\$US l'action, soit 5 milliards US au total, pour racheter le groupe Dow Jones.

Mais la famille Bancroft, qui contrôle le groupe depuis plus de 100 ans, est très réticente, en raison de la réputation de M. Murdoch d'influencer les médias de son groupe pour ses propres intérêts politiques ou financiers.

Les négociations de ces derniers jours se sont tenues uniquement entre les représentants de Murdoch et ceux du conseil d'administration du groupe Dow Jones, la famille

ayant accepté la semaine dernière ces négociations restreintes, a souligné M. Yount.

Vendredi, la famille avait adressé à M. Murdoch une proposition sur un système garantissant l'indépendance du *Wall Street Journal*.

Une proposition que les conseillers de M. Murdoch ont décrite comme totalement inacceptable et pratiquement identique à ce qu'avait proposé la famille lors de sa rencontre avec M. Murdoch au début de juin.

Durant le week-end, M. Murdoch a fait une contre-offre proche de sa proposition initiale, et des négociations intenses se sont déroulées depuis avec les représentants de Dow Jones.

Rupert Murdoch a proposé à la base une structure comparable à celle mise en place au *Times*, le quotidien londonien qu'il a racheté en 1981, où un comité indépendant peut bloquer la nomination ou le licenciement du rédacteur en chef.



Des exemplaires du *Wall Street Journal* et du *New York Post* dans un kiosque à journaux à New York. Rupert Murdoch propose 5 milliards US pour racheter Dow Jones, propriétaire du *Wall Street Journal* et de l'agence Dow Jones.

PHOTO KEITH BEDFORD. REUTERS

CARRIÈRES

ET EMPLOIS

CYBERPRESSE.WORKOPOLIS.COM

LA PRESSE

CONSTRUIRE
LE LEADERSHIP



RAY & BERNDTSON

Vancouver
Calgary
Toronto
Ottawa
Montréal
Halifax
St. John's

ENTREPRISE PRIVÉE
ORGANISME PUBLIC
ORGANISME DE BIENFAISANCE

WWW.RAYBERNDTSON.CA

BANQUE DU CANADA.

Gouverneur

La Banque du Canada a pour mission première de formuler et de mettre en œuvre la politique monétaire canadienne afin de promouvoir le bien-être économique et financier du pays. En tant qu'institution chargée de maintenir les taux d'inflation à un niveau bas, de favoriser l'efficacité des marchés de capitaux et de protéger l'intégrité de la monnaie tout en contribuant au développement de systèmes financiers plus forts et plus robustes à l'échelle nationale et internationale, la Banque du Canada exerce une fonction stratégique importante, qui a une incidence sur la vie quotidienne de tous les Canadiens et Canadiennes.

Au cours des sept prochaines années, le nouveau gouverneur de la Banque du Canada façonnera la

culture et les valeurs de l'institution en mettant à profit l'engagement de cette dernière envers l'intégrité, la discipline intellectuelle et la transparence en matière de communication. Il devra faire en sorte que la Banque attire et retienne des personnes du calibre qu'il faut pour préserver sa réputation d'excellence.

Les titres de compétence et la renommée du gouverneur en tant qu'économiste, ses qualités de chef et ses aptitudes en communication, dans les deux langues officielles, sont des conditions de succès essentielles. Si vous êtes citoyen canadien et possédez les compétences requises notamment dans des fonctions de haut niveau – ainsi que l'intégrité et la vision attendues du dirigeant de la banque centrale du Canada, ce poste vous offre

la possibilité de jouer un rôle d'envergure nationale et internationale.

Pour en savoir davantage, veuillez communiquer avec Paul Stanley, associé principal, ou Tanya Todorovic, directrice, Ray & Berndtson, par téléphone, au (416) 366-1990 ou par courriel, à paul.stanley@rayberndtson.ca ou tanya.todorovic@rayberndtson.ca



RAY & BERNDTSON

Leader mondial en recrutement de cadres supérieurs





La Commission canadienne du blé (CCB) commercialise le blé et l'orge destinés à l'exportation et à l'alimentation humaine domestique au nom des agriculteurs de l'Ouest canadien. Nous sommes un leader mondial et innovateur dans la commercialisation du grain et apportons un rendement et une expérience éprouvés aux agriculteurs des Prairies. Avec des revenus annuels avoisinant les 4 à 5 milliards de dollars canadiens, la CCB est fière d'être l'une des plus importantes entreprises exportatrices du pays et l'une des plus grandes organisations de commercialisation du grain au monde. La CCB est en constante évolution.

Président(e) et chef de la direction

À ce poste de leader où vous inspirerez intégrité et vision, vous devrez fournir un leadership stratégique et proactif qui s'accorde avec la structure, la vision, les valeurs et la culture de la CCB. Principalement, vous serez responsable devant les agriculteurs et d'autres intervenants. Le conseil d'administration se tournera vers vous pour votre expertise dans l'analyse des options et leur impact économique et financier, les répercussions sur la communauté agricole et les changements réglementaires et juridiques, de même que pour votre soutien dans l'établissement de la mission, de la direction stratégique et des politiques de la Société. Vous devrez ensuite mettre en œuvre, de manière transparente, les politiques du conseil et superviser les activités quotidiennes visant à créer un avantage concurrentiel durable pour les agriculteurs et les clients. De plus, vous présenterez les budgets pour approbation, élaborerez une stratégie en matière de technologies, mettez en application les politiques liées à l'acquisition de mobilisations et à l'investissement, et protégerez les actifs et les activités. Diplomate et convaincant(e), vous tisserez des relations efficaces avec les représentants élus, les fournisseurs et les acheteurs. Faisant preuve d'une approche ouverte et collaborative en matière de leadership, vous favoriserez un milieu d'excellence, de diversité et de responsabilité. Le personnel comptera sur vous pour les évaluations de rendement, la rémunération et les avantages conformes aux normes du marché.

Vous possédez idéalement un diplôme d'une université reconnue dans un domaine pertinent tel que l'agrinégoce, le commerce et/ou les relations gouvernementales, ou une combinaison équivalente d'études, de formation et d'expérience. Vous avez un dossier éprouvé en leadership et gestion au niveau de la haute direction dans un milieu axé sur le service évolué et complexe. Votre expérience en matière de leadership vous a permis de soupeser différents intérêts et de les représenter de manière juste et équitable, tout en gérant des problèmes avec des intervenants clés, des représentants élus, des organismes gouvernementaux, des leaders d'opinion et des décideurs de haut niveau. Vos fortes aptitudes pour la communication, tant en rédaction qu'en présentation, vous permettent d'établir des consensus et d'organiser et d'intégrer des concepts et des données dans des systèmes qui servent à la résolution de problèmes. La connaissance des agriculteurs, des questions liées à l'agriculture, de l'agrinégoce et du commerce international constitue un atout. Une bonne compréhension du milieu réglementaire et des enjeux importants entourant le secteur mondial de l'agriculture représente également un avantage intéressant.

Pour soumettre votre candidature pour cette possibilité d'emploi passionnante ou pour obtenir plus de détails, veuillez communiquer avec nous avant le 9 juillet 2007 :

Diane Chua, Boyden Global Executive Search
Téléphone : 403.237.6603, poste 304 Télécopieur : 403.237.5551
Courriel : dchua@boyden.com

Pour plus de détails sur ce poste, consultez le www.appointments-nominations.gc.ca

Nous remercions tou(te)s les postulant(e)s de leur intérêt; toutefois, seules les personnes retenues pour une entrevue seront contactées.

Boyden
global executive search



UNIVERSITÉ Concordia UNIVERSITY

DOYEN OU DOYENNE, FACULTÉ DE GÉNIE ET D'INFORMATIQUE

L'Université Concordia lance un appel de candidatures pour le poste de doyen ou doyenne de la Faculté de génie et d'informatique.

Concordia est l'une des universités les plus dynamiques et les plus novatrices du Canada. Elle figure parmi les établissements d'enseignement supérieur qui enregistrent le taux de croissance le plus rapide au pays. En pleine transformation, elle a recruté ces dix dernières années près de 500 professeurs réguliers (sur un total de 900) et a considérablement renforcé son profil de recherche. L'Université a également connu une hausse des inscriptions de plus de 40 % et compte aujourd'hui plus de 44 500 étudiants et étudiantes. Par ailleurs, grâce à la construction de quatre bâtiments consacrés à l'enseignement et à la recherche, elle dispose d'installations à la fine pointe de la technologie.

La Faculté de génie et d'informatique de l'Université Concordia est renommée internationalement pour la formation des ingénieurs, aussi bien au 1^{er} cycle qu'à la maîtrise ou au doctorat. Elle se démarque par l'étendue et la portée de ses activités, que ce soit grâce au renouvellement du corps professoral (au-delà de la moitié des 150 nouveaux professeurs réguliers ont été engagés ces dix dernières années), à la hausse considérable du financement externe pour ses activités de recherche, à une population étudiante aussi diverse que talentueuse, au dévouement du personnel administratif ou au pavillon ultramoderne qu'elle occupe en plein cœur du centre-ville de Montréal.

Le doyen ou la doyenne de la Faculté de génie et d'informatique relève directement du vice-recteur exécutif aux affaires académiques. À la tête de la Faculté, il ou elle est responsable de l'administration, notamment des programmes d'études, du personnel, des budgets, des relations avec les diplômés-es et des collectes de fonds. En plus de travailler en étroite collaboration avec les professeurs et le personnel de soutien afin de promouvoir la mission de la Faculté, le doyen ou la doyenne représente cette dernière auprès de la communauté universitaire et des organismes externes.

Profil idéal: faire preuve de leadership et de vision; posséder l'expérience du milieu universitaire ou des affaires; être titulaire d'un doctorat; avoir un dossier d'enseignement et de recherche remarquable justifiant un poste permanent au sein de la Faculté; démontrer une capacité manifeste à diriger et à travailler en équipe, un excellent sens de la communication, une grande sensibilité à la diversité culturelle et une bonne compréhension des processus budgétaires dans le milieu complexe d'une université.

La capacité de travailler en anglais et en français constitue un avantage indéniable.

L'Université Concordia souscrit au principe de l'équité en matière d'emploi. Nous encourageons toutes les candidatures qualifiées en accordant la priorité aux Canadiens et aux résidents permanents.

Pour plus de détails sur ce poste de haute direction, prière de téléphoner à Libby Dybikowski ou à Kelly Baron au 604 913-7768. Adresser les mises en candidature et les offres de services en envoyant un C.V. et une lettre d'accompagnement avec le nom de trois répondants à [Provence Consulting: search@provenconconsulting.com](mailto:search@provenconconsulting.com). Confidentialité assurée.



Nous communiquerons avec toute personne qui en aura exprimé le souhait.

La Financière Manuvie acquiert 237 succursales du courtier Berkshire

PRESSE CANADIENNE

TORONTO — La Financière Manuvie donnera de l'ampleur à ses activités de gestion de patrimoine en faisant l'acquisition des 237 succursales du courtier en valeurs mobilières Berkshire.

Manuvie et Berkshire-TWC Financial Group, une compagnie non cotée en Bourse dont les intérêts appartiennent au magnat des fonds mutuels AIC, Michael Lee-Chin, n'ont pas fait connaître les détails financiers de la transaction, hier.

L'entente, qui vise plus de 700 conseillers financiers travaillant pour Berkshire au Canada, est «très avantageuse pour Manuvie», a déclaré Paul Rooney, président de Manuvie Canada.

Un grand bond en avant

«Une fois Berkshire et Placements Manuvie regroupés, nous doublerons le nombre de conseillers avec qui nous faisons affaire au Canada et triplerons l'actif géré de notre unité existante» à 1500 représentants qui gèreront 19 milliards.

Bob Levis, chef de la direction de Berkshire-TWC – qui n'a aucun lien d'affaires avec la compagnie Berkshire Hathaway de Warren Buffett – a déclaré que la vente «s'inscrit dans le cadre de notre stratégie générale qui consiste à en offrir toujours plus aux conseillers indépendants et à leurs clients».

Berkshire, dont les conseillers avaient une participation en capital minoritaire dans la compagnie, était sur le marché depuis l'été dernier au moins, alors que la tendance était au regroupement dans le secteur du courtage et des conseils financiers.

Selon certains reportages, M. Lee-Chin – qui a fait un don de 30 millions au Musée royal de l'Ontario à Toronto – avait besoin de liquidités afin de financer des activités dans son pays natal, la Jamaïque, et ailleurs dans les Caraïbes.

Berkshire, qui se décrit elle-même comme la plus importante société indépendante de capital privé du Canada dans le secteur de la planification financière et de la gestion du patrimoine, cherchait un acheteur prêt à déboursier au moins 100 millions, selon les rumeurs.

La Scotia achète une société de courtage en ligne

PRESSE CANADIENNE

TORONTO — La Banque Scotia a annoncé hier l'acquisition de TradeFreedom Securities, une société canadienne de courtage en ligne, pour une somme qui n'a pas été révélée.

Cette transaction permettra à la Scotia de «compléter la gamme de produits offerts par son service de placements directs, Placement direct ScotiaMcLeod», a indiqué la banque par voie de communiqué.

Maison de courtage en ligne fondée en 1999, TradeFreedom

offre aux négociateurs et aux investisseurs actifs des services de pointe, notamment la négociation en temps réel et l'accès direct aux Bourses et aux réseaux de communication électronique au Canada et aux États-Unis.

Grâce à une plateforme de négociation par ordinateur, TradeFreedom permet aux utilisateurs d'effectuer des opérations de change et des opérations sur contrats à terme, d'accéder aux marchés hors des heures d'ouverture ainsi que de lancer différents ordres de pointe.



SANS LIGNE ROUGE

Le blogue de François Gagnon sur cyberpresse.ca



Quinze jours de tempête d'idées.

Un monde d'échanges, de savoir et d'expérience s'ouvre à vous. Côté des futurs leaders canadiens. À leurs côtés, vous participerez à une expérience unique d'apprentissage et de réseautage.

Pour vous inscrire visitez notre site : www.leadershipcanada.ca

HÂTEZ-VOUS ! LES INSCRIPTIONS PRENNENT FIN LE 30 SEPTEMBRE 2007.



2008

The Governor General's Canadian Leadership Conference | La Conférence canadienne du Gouverneur général sur le leadership

CARRIÈRES ET EMPLOIS

CYBERPRESSE.WORKOPOLIS.COM

LA PRESSE



• DEPUIS 1947 •

Fondée en 1947, la Boulangerie St-Méthode est la 3^e plus importante boulangerie au Québec. Boulangerie St-Méthode offre des produits de boulangerie de haute qualité et depuis quelques années des pains santé à valeur ajoutée. Notre compagnie dessert la majorité de toutes les chaînes majeures d'épicerie au Québec. Notre succursale de Montréal recherche actuellement des candidats possédant les qualifications suivantes :

GÉRANT DES OPÉRATIONS (VENTES)

Pour la Région de Montréal

Description sommaire du poste :
À ce titre, Sous la responsabilité du Directeur des Ventes – Québec Ouest, le gérant a une responsabilité déléguée pour la gestion des opérations tel que la gestion de personnel, le balancement des vendeurs et la mise en place des promotions. De plus, il voit au respect des politiques et procédures de l'entreprise.

Profil recherché :
Possédant un grand sens des affaires, il doit être orienté vers les résultats et l'atteinte des objectifs de vente. Il doit se démarquer par ses excellentes compétences de gestion du personnel et des ventes en livraison directe.

Exigences :

- Doit avoir au moins 3 à 5 ans d'expériences en gestion des ventes en livraison directe. (secteur alimentaire un atout) ;
- Formation collégiale ou universitaire pertinente ;
- Leader positif et mobilisateur ;
- Expérience dans la gestion d'une équipe de travail ;
- Professionnalisme ;
- Habile communicateur français et anglais (atout) à l'oral et l'écrit ;
- Connaissance de l'environnement Microsoft ;
- Doit avoir une bonne capacité physique ;
- Horaires de travail du mardi au samedi et parfois de nuit ;
- Permis de conduire valide.

Si ce défi correspond à vos ambitions, veuillez nous faire parvenir votre curriculum vitae **avant le 4 juillet 2007** par télécopieur :

BOULANGERIE ST-MÉTHODE
Att : Directeur des Ventes
Télécopieur : 514-351-1919
Pour information : 1-800-449-2216 extension 462
www.boulangeriesmethode.com

Seul(e)s les candidat(e)s retenu(e)s seront contacté(e)s.



PRESTIGE TELECOM

Votre réseau en tête^{MD}

URGENT

PrestigeTélécom, une société en télécommunications dynamique et en pleine expansion située à Baie d'Urfé, doit embaucher

50 techniciens en télécommunications

Les exigences et expériences reliées aux postes sont :

- travaux d'infrastructure, installation de câbles
- expérience en atelier d'énergie DC (atout)
- expérience dans une centrale téléphonique
- connaissances techniques reliées : Nortel, Cisco, Alcatel (atout)
- horaires flexibles et mobilité à travers le Québec

SVP faire parvenir vos candidatures à : cvhr@prestige-tel.com



UNIVERSITÉ Concordia

UNIVERSITY

DIRECTEUR OU DIRECTRICE DES BIBLIOTHÈQUES

L'Université Concordia lance un appel de candidatures pour le poste de directeur ou de directrice des bibliothèques.

Concordia est l'une des universités les plus dynamiques et les plus novatrices du Canada. Elle figure parmi les établissements d'enseignement supérieur qui enregistrent le taux de croissance le plus rapide au pays. En pleine transformation, elle a recruté au cours des dix dernières années près de 500 professeurs réguliers (sur un total de 900) et a considérablement renforcé son profil de recherche. L'Université compte aujourd'hui plus de 44 500 étudiants et étudiantes, soit une hausse de plus de 40 % des inscriptions. Par ailleurs, grâce à la construction de quatre édifices consacrés à l'enseignement et à la recherche, elle dispose d'installations ultramodernes.

À titre de membre de la haute direction, le directeur ou la directrice des bibliothèques doit faire preuve de leadership dans l'administration des bibliothèques et insuffler la vision et la direction stratégique pour faire évoluer les collections et services au même rythme que l'orientation pédagogique de l'Université. La personne retenue devra mettre l'accent sur la recherche et les études supérieures tout en soutenant la qualité des études au premier cycle, grâce à une adhésion serrée à la planification pédagogique de l'Université.

Profil idéal: posséder un diplôme de cycle supérieur agréé par la Canadian Library Association ou la American Library Association. Témoigner de solides qualités de chef, de dynamisme et d'une capacité manifeste à inspirer et à mobiliser les autres. L'aptitude à travailler en anglais et en français constitue un avantage indéniable.

Renseignements sur les bibliothèques: www.library.concordia.ca

L'Université Concordia souscrit au principe de l'équité en matière d'emploi. Nous encourageons toutes les candidatures qualifiées en accordant la priorité aux Canadiens et aux résidents permanents.

Pour plus de détails sur ce poste de haute direction, prière de téléphoner à Maureen MacLean, à Kelly Baron ou à Libby Dybikowski au (604) 913-7768. Adresser les mises en candidature et les offres de service en envoyant un C.V. et une lettre d'accompagnement précisant le nom de trois répondants à [Provence Consulting Inc. : search@provenceconsulting.com](mailto:Provence Consulting Inc.)



Confidentialité assurée. Nous communiquerons avec toute personne qui en aura exprimé le souhait.

LA PRESSE AFFAIRES INVESTIR

LPA 50

La Presse Affaires présente une sélection de 50 titres qui suscitent un grand intérêt chez les lecteurs

	FERMETURE IQ 30	CHANGEMENT (\$)	CHANGEMENT NET %	VOLUME (100)	VAR. CETTE ANNÉE (%)	VAL. BOUR. (M \$)	52 SEMAINES HAUT	52 SEMAINES BAS	DIV. ANN.	
Abitibi-Consolidated (A)	✓	3,06	0,02	0,66	13 171	2,34	1 347	4,10	2,53	0,00
▲ ACE Aviation (ACE.B)	✓	26,90	0,34	1,28	172 759	22,11	2 786	27,73	15,21	0,00
Addenda Capital (ADV)		22,74	-0,07	-0,31	102	-2,86	268	27,28	22,16	1,32
▼ Aeterna (AEZ)		3,55	-0,10	-2,74	244	-24,79	189	6,00	2,98	0,00
▼ Air Canada (AC.B)		13,85	-0,26	-1,84	319	-21,40	1 386	21,05	13,38	0,00
▼ Alcan (AL)	✓	85,68	-1,98	-2,26	14 691	50,90	31 518	94,25	41,78	0,83
▼ Alimentation Couche-Tard (ATD.B)	✓	22,24	-0,28	-1,24	3 353	-12,27	4 498	28,42	21,69	0,12
Astral Media (ACM.A)		42,63	0,40	0,95	949	6,76	2 252	47,72	34,38	0,40
▲ Axcan Pharma (AXP)		20,30	0,55	2,79	984	22,44	931	20,50	13,06	0,00
Banque de Montréal (BMO)	✓	67,79	0,01	0,02	12 554	-1,75	33 897	72,75	58,70	2,72
Banque Laurentienne (LB)	✓	35,17	-0,09	-0,26	1 258	16,26	831	35,55	28,25	1,16
Banque Nationale (NA)	✓	61,27	-0,41	-0,67	6 562	-6,94	9 772	66,80	55,89	2,40
Banque Royale (RY)	✓	55,42	0,12	0,22	26 427	-0,14	70 677	61,08	43,62	1,84
▼ BCE (BCE)	✓	39,49	-1,23	-3,02	142 717	25,76	31 629	41,14	25,32	1,46
Bombardier (BBD.B)		6,25	0,00	0,00	135 746	58,23	10 957	6,97	2,98	0,00
▼ CAE (CAE)	✓	14,15	-0,24	-1,67	8 837	31,63	3 567	14,85	8,28	0,04
Cascades (CAS)	✓	11,32	-0,01	-0,09	2 606	-14,44	1 125	15,80	10,88	0,16
CN (CNR)	✓	53,25	-0,45	-0,84	13 876	6,35	27 028	60,00	44,43	0,84
Cogeco (CGO)		39,00	0,00	0,00	67	33,29	650	41,43	19,30	0,28
Corporation Financière Power (PWF)	✓	39,98	-0,28	-0,70	5 231	6,08	28 182	42,69	30,73	1,16
▼ Domtar (UFS)	✓	11,39	-0,26	-2,23	1 069	15,64	5 014	12,29	6,24	0,00
Emergis (EME)		6,31	0,02	0,32	700	19,51	565	7,10	4,76	0,00
Garda (GV)		22,78	-0,03	-0,13	193	4,30	701	25,00	17,63	0,00
▲ Groupe CGI (GIB.A)	✓	11,88	0,31	2,68	9 215	46,13	3 906	11,94	6,50	0,00
▼ Groupe Canam (CAM)		10,15	-0,49	-4,61	985	9,61	498	11,19	8,15	0,16

▲ Indique un titre qui a gagné ou perdu 1 % et plus de sa valeur par rapport à la fermeture de la séance précédente. / Caractères gras Indiquent une société dont l'action a atteint un haut ou un bas de 52 semaines en cours de séance. / IQ 30 Le crochet (✓) dans cette colonne identifie les titres qui font partie de l'indice Québec 30. La valeur de l'indice est présentée chaque jour à la une de La Presse Affaires. / M \$ Millions de dollars / La liste des titres est sujette à une révision périodique.

	FERMETURE IQ 30	CHANGEMENT (\$)	CHANGEMENT NET %	VOLUME (100)	VAR. CETTE ANNÉE (%)	VAL. BOUR. (M \$)	52 SEMAINES HAUT	52 SEMAINES BAS	DIV. ANN.	
Groupe Pages Jaunes (YLO.UN)		13,91	-0,02	-0,14	14 248	8,08	7 197	16,30	11,55	1,09
Groupe SNC-Lavalin (SNC)	✓	38,35	-0,20	-0,52	2 072	21,86	5 808	42,41	26,10	0,36
▲ Groupe TVA (TVA.B)		18,40	0,35	1,94	10	23,49	497	18,51	13,96	0,20
▲ Labopharm (DDS)		3,00	0,06	2,04	2 988	-56,01	170	8,85	2,80	0,00
Le Groupe Jean Coutu (PIC.A)	✓	15,40	0,13	0,85	4 853	12,00	4 033	16,20	9,91	0,12
Les Industries Dorel (DII.B)		35,51	0,21	0,60	1 537	12,59	1 186	39,75	22,64	0,50
▼ Les Vêtements de sport Gildan (GIL)	✓	37,11	-1,14	-2,98	2 114	36,21	4 467	40,43	22,00	0,00
L'Industrielle-Alliance (IAG)	✓	39,00	-0,10	-0,26	1 283	7,91	3 124	39,76	30,70	0,72
▼ Mega Brands (MB)	✓	21,03	-0,22	-1,04	3 508	-19,58	688	27,60	19,62	0,00
Metro (MRU.A)	✓	37,75	0,12	0,32	540	-0,50	4 361	41,78	29,25	0,46
Molson Coors (TAP.B)	✓	98,04	0,00	0,00	0	10,15	8 734	110,21	72,94	1,28
▼ Neurochem (NRM)	✓	6,82	-0,53	-7,21	2 801	-72,73	264	29,99	5,95	0,00
Nortel (NT)		25,88	0,04	0,16	11 236	-17,26	11 300	37,35	21,40	0,00
Power Corporation (POW)	✓	38,95	-0,20	-0,51	5 911	10,37	17 672	41,42	28,69	0,97
▼ Quebecor (QBR.B)	✓	39,41	-1,53	-3,74	1 156	9,87	2 608	43,25	23,76	0,20
Quebecor World (IQW)	✓	13,05	0,12	0,93	3 355	-3,33	1 721	17,25	11,46	0,00
▼ Reitmans (RET.A)		23,40	-0,77	-3,19	813	5,45	1 680	27,15	17,00	0,64
Rona (RON)	✓	22,56	0,05	0,22	4 583	7,43	2 603	25,26	19,97	0,00
▼ Saputo (SAP)	✓	42,74	-0,86	-1,97	1 441	15,64	4 435	46,79	34,24	0,80
▼ Stella-Jones (SJ)		41,24	-0,61	-1,46	147	19,54	5 088	48,99	17,80	0,20
Tembec (TBC)		1,33	0,00	0,00	6 243	-22,67	114	3,15	1,00	0,00
▼ Transat AT (TRZ.B)		33,24	-0,72	-2,12	592	4,56	1 130	38,32	23,47	0,36
Transcontinental (TCL.A)	✓	21,05	-0,08	-0,38	2 080	1,06	1 796	22,90	17,75	0,28
▼ Uni-Select (UNS)		31,72	-0,53	-1,64	36	9,46	626	32,56	28,08	0,43
Van Houtte (VH)		24,82	-0,05	-0,20	5 009	43,92	534	26,23	15,84	0,32

TSX CROISSANCE

Les entreprises québécoises au TSX Croissance

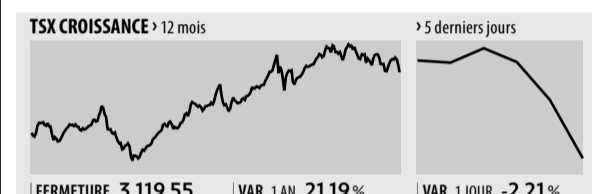

	FERMETURE (\$)	CHANGEMENT NET %	VAR. CETTE ANNÉE (%)	VOLUME
AAER (AAE)	0,36	0,01	1,43	25 500
Abcourt Mines-B (ABI)	0,43	-0,04	-8,51	101 900
Abitex Resources (ABE)	0,23	0,00	0,00	84 500
Advitech (AVI)	0,09	0,00	0,00	15 000
Affiner Resources (AFI)	0,18	0,00	0,00	833
Afri-Can Marine Minerals (AFA)	0,29	-0,01	-1,72	263 177
Aldeavision Solutions (AVS)	0,07	0,00	0,00	0
Alert B&C (ACB)	0,15	-0,01	-3,33	5 000
Appalaches Resources (APP)	0,14	0,01	8,00	175 500
Aptilon (APZ)	0,49	0,04	7,78	15 000
Augyva (AUV)	0,40	-0,03	-6,98	62 500
Azimut Exploration (AZM)	8,76	-0,59	-6,31	70 376
Bell Canada International (BI/H)	0,01	0,00	0,00	3 282 000
Biophage Pharma (BUG)	0,10	-0,01	-4,76	112 000
Bioxel Pharma (BIP)	0,19	-0,01	-5,00	13 000
Blue Note Mining (BN)	0,47	-0,02	-3,13	639 470
Branchez-Vous (BZV)	0,65	0,00	0,00	0
C2C (CCN)	0,50	0,00	0,00	79 500
CO2 Solution (CST)	0,46	-0,04	-8,00	167 000
Cadiscor Resources (CAO)	0,69	-0,01	-1,43	16 002
Canadian Royalties (CZ)	3,42	0,09	2,70	93 900
Clemex Tech-A (CXG/A)	0,30	0,00	0,00	9 000
Conproce (CNP)	0,30	0,00	0,00	39 050
CPL Technologies (CCY)	0,29	0,03	11,54	10 000
D'Arienne Resources (DAR)	0,15	0,01	7,41	56 000
D-Box Technologies (DBO/A)	0,59	0,04	7,27	58 500
Deq Systems (DEQ)	0,75	0,02	2,74	200 410
Dia Bras Exploration (DIB)	1,32	-0,02	-1,49	176 940
Diagnos (ADK)	0,26	0,01	4,00	8 500
Dianor Resources (DOR)	0,75	-0,01	-1,32	164 300
Dios Exploration (DOS)	0,40	-0,06	-12,09	385 500
Ditem Explorations (DIT)	1,20	-0,02	-1,64	173 625
Dynasty Gaming (DNY)	0,44	0,11	33,33	889 000
Ecu Silver Mining (ECU)	2,25	-0,07	-3,02	512 034
Exeltech Aerospace (XLT)	0,37	0,01	1,37	98 500
Exploration Orbite Vspa (ORT/A)	0,20	0,00	0,00	140 000
Fieldex Exploration (FLX)	0,71	0,00	0,00	55 900
Forest Gate Resources (FGT)	0,12	-0,01	-4,00	391 295
Fortsum Business Solutions (FRT)	0,51	0,00	0,00	0
Freewest Resources Canada (FWR)	0,17	0,01	3,13	97 500
Frv Media-Cl A (FRV)	0,15	0,00	0,00	0
Gastem (GMR)	0,59	0,00	0,00	226 800
Gold Hawk Resources (CGK)	0,64	-0,01	-1,54	125 500
Golden Goose Resources (GGR)	0,83	-0,04	-4,60	27 000
Golden Tag Resources (GOG)	0,49	0,02	3,19	92 500
Golden Valley Mines (GZZ)	0,66	-0,03	-4,35	381 350
H2O Innovation 2000 (HEO)	1,76	0,09	5,39	4 150
HLT Énergies (HES)	0,17	0,00	0,00	0
Hinterland Metals (HMI)	0,19	0,01	5,56	104 500
Imaflex (IFX/A)	0,55	-0,05	-8,33	1 500
Isacsoft-A (ISF)	0,28	-0,05	-15,15	4 564
Junex (JNX)	1,05	-0,02	-1,87	5 500
Kolombo Technologies (KOL)	0,50	-0,04	-7,41	3 000
Lounor Exploration (LO)	0,19	0,00	0,00	0
Louvem Mines (LOV)	0,31	0,00	0,00	0
Lyrtech Cl A (LYT)	0,08	0,00	0,00	76 000
Matamec Explorations (MAT)	0,20	0,00	0,00	1 100
Medicago (MDG)	0,72	0,00	0,00	0
Medical Intelligence Technol (MIZ)	0,58	0,03	5,46	85 735
Melkior Resources (MKR)	0,37	-0,01	-2,67	79 500
Metanor Resources (MTO)	0,77	-0,03	-3,75	38 800
Metco Resources (MKO)	0,12	0,01	4,55	814 000
Mistral Pharma (MIP)	0,05	0,00	0,00	215 000
Mty Food Group (MTY)	9,63	0,18		

Nouvel acheteur pour Motion Picture

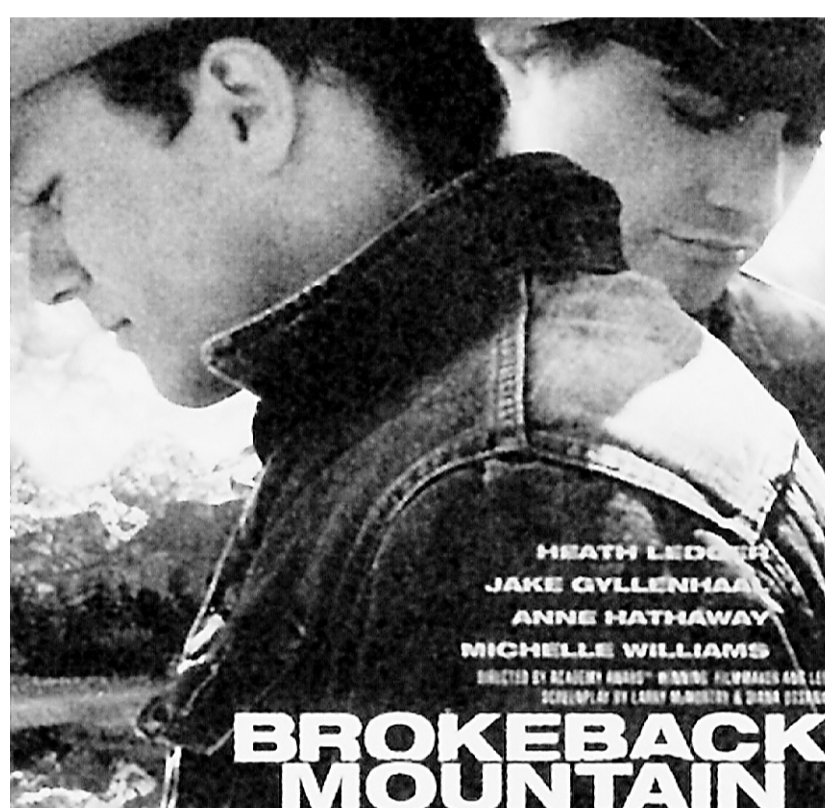

Le fonds de revenu Movie Distribution a décidé de vendre ses intérêts dans la société en commandite Motion Picture Distribution au fonds d'investissement privé EdgeStone Capital Partners pour 193,3 millions de dollars. Selon l'entente annoncée hier, EdgeStone – en partenariat avec une filiale de la banque d'affaires américaine Goldman Sachs – offre l'équivalent de 10\$ pour chaque part du fonds. Le fonds de revenu détient 49% des intérêts de Motion Picture, un important distributeur de films au Canada, qui diffuse notamment *Brokeback Mountain* (notre photo).

LPA CANADA

Une sélection d'entreprises canadiennes majeures inscrites à la Bourse de Toronto

	FERMETURE (\$)	CHANGEMENT NET %	VOLUME (100)	VAR. CETTE ANNÉE (%)	52 SEMAINES HAUT	52 SEMAINES BAS	DIV. ANN.	
▼ ARC Energy (AET-U)	22,34	-0,30	-1,33	5 354	0,18	31,20	19,05	2,40
▼ Banque CIBC (CM)	96,75	-1,43	-1,46	8 228	-1,58	107,45	73,25	3,08
Banque Scotia (BNS)	52,46	0,27	0,52	19 288	0,69	54,73	44,15	1,80
Banque TD (TD)	72,12	-0,51	-0,70	16 345	3,44	74,89	56,00	2,12
▼ Barrick Gold (ABX)	30,08	-0,86	-2,78	27 264	-16,10	38,11	29,74	0,30
Brookfield Asset (BAM/A)	41,24	-0,18	-0,44	8 032	9,76	48,12	29,03	0,48
▼ Cameco (CCO)	52,05	-3,03	-5,50	21 917	10,28	59,90	35,35	0,20
▼ Canadian Natural R. (CNQ)	68,45	-1,57	-2,24	13 968	10,14	74,99	45,49	0,34
▼ Canadian Oil Sands (COS-U)	30,85	-0,57	-1,81	8 670	-5,40	38,75	24,32	1,60
▲ Canadian Tire (CTC/A)	82,01	2,14	2,68	2 476	15,70	82,71	61,25	0,74
Canadian Utilities (CU)	46,90	-0,29	-0,62	1 047	-1,74	50,39	36,01	1,26
▼ Canadien Pacifique (CP)	71,86	-1,14	-1,56	5 578	17,04	78,48	51,05	0,90
▼ Enbridge (ENB)	35,35	-0,44	-1,23	5 710	-12,22	41,48	33,01	

LA PRESSE AFFAIRES INVESTIR

LES BOURSES DANS LE MONDE

	FERMETURE	VARIATION	
		NET	EN %
AMÉRIQUE DU NORD/SUD			
NASDAQ	2 574,16	-2,92	-0,11
S&P 500 (New York)	1 492,89	-4,85	-0,32

Mexico Bolsa	30 744,71	-551,30	-1,76
Brazil Bovespa Stock	53 851,68	-189,89	-0,35

EUROPE/AFRIQUE			
DJ Euro Stoxx 50 P	3 900,19	-21,61	-0,55
FTSE 100 (Angleterre)	6 559,30	-29,10	-0,44
CAC 40 (France)	5 953,36	-49,49	-0,82
DAX (Allemagne)	7 860,52	-70,09	-0,88
IBEX 35 (Espagne)	14 755,20	-93,10	-0,63

Milan MIB30 (Italie)	41 845,00	-474,00	-1,12
Amsterdam Exchanges	543,26	-4,96	-0,91
Swiss Market (Suisse)	9 073,33	-67,90	-0,74

ASIE/PACIFIQUE			
NIKKEI 225 (Japon)	18 066,11	-21,37	-0,12
Hang Seng (Hong Kong)	21 803,57	-18,78	-0,09
S&P/ASX 200 (Australie)	6 308,60	-21,20	-0,34
Shanghai (Chine)	3 973,37	32,29	0,82

LES DEVICES DANS LE MONDE

Australie	dollar	0,9043
Brésil	real	0,5456
Chine	renminbi	0,1404
Grande-Bretagne	livre	2,1367
Hong Kong	dollar	0,1369

Inde	roupie	0,0261
Japon	yen	0,0087
Mexique	peso	0,0983
Norvège	couronne	0,1792
Nouvelle-Zélande	dollar	0,8191
Russie	rouble	4,1436
Suède	couronne	0,1550
Suisse	franc	0,8706

DOLLAR CANADIEN



93,49 ¢US
VARIATION +0,08 ¢
SOMME REQUISE POUR ACHETER
Un dollar US 1,0696 \$

0,6952 €
VARIATION +0,0012 €
SOMME REQUISE POUR ACHETER
Un euro 1,4383 \$

PÉTROLE

WTI, contrat terme rapproché	67,68 \$US
VARIATION	-1,03 \$US
Light Sweet Crude	73,78 \$US
North Sea Brent	71,66 \$US

OR

New York	642,10 \$US
VARIATION	-9,20 \$US
En dollars canadiens	686,79 \$

Les cotes boursières en direct sur lapresseaffaires.com

Les rachats d'actions, tendance de l'heure des grandes sociétés

AGENCE FRANCE-PRESSE

NEW YORK — Poussés par les exigences de leurs actionnaires, les grands groupes américains consacrent chaque année des sommes faramineuses et sans cesse plus importantes au rachat de leurs propres actions, une manoeuvre comptable qui a aussi ses détracteurs.

Près de 118 milliards de dollars US : c'est la somme qu'ont consacrée les entreprises de l'indice Standard and Poor's 500 au rachat de leurs propres actions au premier trimestre 2007, un chiffre en hausse de 17,5 % sur un an.

Sur toute l'année 2006, ces programmes de rachats d'actions ont culminé à 431,83 milliards (tous les montants sont en dollars américains), soit plus que le PIB de la Belgique.

Depuis 2001, les grands groupes américains ont presque quadruplé la somme consacrée à ces programmes de rachat d'actions.

Parmi les groupes les plus voraces, on trouve la compagnie pétrolière ExxonMobil, qui a dépensé 31,6 milliards sur les 12 derniers mois et a réduit le nombre de ses actions pour le 27^e trimestre consécutif, le géant du logiciel Microsoft (21,3 milliards) et le groupe Procter & Gamble (10,3 milliards).

Au départ, les rachats peuvent avoir plusieurs objectifs : dissuader les OPA hostiles en faisant monter le cours de l'action, éviter la dilution du capital due à l'émission de stocks-options ou doper le bénéfice par action de l'entreprise.

Mais la vague actuelle doit surtout à la dernière raison. En réduisant le nombre de leurs actions en circulation, les groupes font monter mathématiquement leur bénéfice par action, souvent considéré comme l'alpha et l'oméga des marchés financiers.

« Les sociétés rachètent leurs actions car elles pensent que cela va profiter à leurs actionnaires », explique Hugh Johnson, analyste chez Johnson Illington Advisors.



PHOTO CARLOS JAVIER SANCHEZ, BLOOMBERG

Exxon/Mobil est l'une des grandes sociétés qui ont le plus mis de l'avant le rachat d'actions pour consolider leurs actifs. Une tendance en forte hausse parmi les entreprises inscrites en Bourse aux États-Unis.

« Elles ont la trésorerie pour le faire car elles sont très productives, les taux d'intérêt sont bas et les affaires sont bonnes. »

Conséquence de ce phénomène : de lieu de financement des entreprises, la Bourse devient machine à détruire du capital. Depuis 10 ans au moins, les entreprises américaines ont en effet continuellement réduit la taille de leur capital, en émettant moins d'actions qu'elles n'en rachètent.

La tendance, aussi visible en Europe sur la période récente, a été surnommée « dé-capitalisation boursière » (« de-equitisation ») par les analystes de la banque américaine Citigroup. « Cela souligne une certaine

forme d'aberration: il est complètement stupide de réclamer une rentabilité du capital de 15 % », estime Evariste Lefeuve, économiste à la banque Natixis.

Selon lui, les entreprises sont en effet plus incitées à emprunter sur le marché obligataire, où les taux d'intérêt avoisinent les 5 %, qu'à émettre des actions pour lesquelles les investisseurs réclament un taux de rendement trois fois supérieur. Il est ainsi rationnel pour elles de racheter leurs actions en s'endettant.

Mais pour Howard Silverblatt, analyste à l'agence Standard and Poor's, le problème est ailleurs.

« À court terme, les rachats d'action sont un phénomène gagnant-gagnant pour les sociétés

et pour beaucoup d'investisseurs », estime-t-il. « À long terme cependant, nous avons des inquiétudes. »

« Ces rachats peuvent doper les résultats à court terme, mais la question est de savoir d'où viendra la croissance future des bénéfices », souligne-t-il.

Le phénomène pose aussi question quant à l'investissement réel des entreprises, selon Patrick Artus, directeur de la recherche chez Natixis.

« Cette évolution du capitalisme vers la "production" de profits qui ne suscitent ni investissements rentables ni revenus consommables est inquiétante », estime-t-il dans un ouvrage récent.

Troisième baisse à Toronto

PRESSE CANADIENNE

TORONTO — La faiblesse des prix des produits de base ont mené à une autre chute importante de l'indice de la Bourse de Toronto, hier, alors qu'on a assisté à une baisse de plus de 100 points pour la troisième séance d'affilée.

L'indice S&P/TSX a dégringolé de 177,98 points pour s'arrêter à 13 663,88, alors que tous les secteurs clés ont essuyé des pertes, celui des mines en particulier, avec une baisse de 2,9 %.

Le dollar canadien a gagné 0,08 cent à 93,49 cents US.

Les valeurs dans le secteur de l'or ont perdu 2,3 % alors que le prix de l'once d'or a décliné de 9,40 \$ à 645,30 \$US, son niveau le plus bas depuis janvier.

La baisse du prix du pétrole a également exercé une influence importante, le secteur de l'énergie régressant de 1,9 %.

Le prix du baril de pétrole a baissé de 1,41 \$ à 67,77 \$US, son niveau le plus bas depuis le 14 juin, alors que les investisseurs s'attendent à ce que le gouvernement américain fasse état d'une autre hausse des réserves à l'aube de la période des vacances estivales.

Le secteur des télécommunications a baissé de 1,5 %, alors que Telus a fait savoir qu'elle ne ferait pas d'offres pour acheter sa rivale BCE.

À New York, les indices ont tous régressé. Le Dow Jones a décliné de 14,39 points à 13 337,66, le NASDAQ de 2,92 points à 2 574,16 et le S&P 500 de 4,85 points à 1 492,89.

L'action du fonds privé Blackstone a continué sa dégringolade, chutant de 1,69 \$US (-5,2 %) à 30,75 \$US, soit un prix inférieur à son cours à l'émission de 31 \$US.

Le département du Commerce des États-Unis a indiqué que les ventes de nouvelles maisons unifamiliales avaient ralenti dans une proportion de 1,6 % le mois dernier. On avait constaté une augmentation de 12,5 % en avril, la plus importante progression mensuelle en plus d'une décennie.

Le plomb coûte plus cher que l'aluminium, une première !

AGENCE FRANCE-PRESSE

LONDRES — Le prix du plomb a dépassé celui de l'aluminium, métal pourtant plus cher à produire et beaucoup plus largement utilisé, créant une situation inédite de mémoire de courtier, qui s'explique par un équilibre précaire sur le marché du plomb.

Le prix d'une tonne de plomb pour livraison dans trois mois a grimpé hier jusqu'à 2745 dollars US, un record sur le London Metal Exchange (LME), premier marché mondial à terme de métaux.

Parallèlement, l'aluminium, le métal industriel le plus utilisé dans le monde dans les industries du transport, de la construction ou encore de l'emballage, s'échangeait autour de 2720 dollars US la tonne seulement. Il est pourtant plus cher à extraire et à raffiner.

Les courtiers et analystes du secteur à Londres n'ont pas souvenir d'une telle situation. « C'est la première fois dans l'histoire récente, c'est-à-dire au moins depuis 20 ou 30 ans, que le plomb coûte plus cher que l'aluminium », a souligné William Adams, de BaseMetals.com.

« Entre 1992 et le début de la flambée des prix des métaux

en 2002, la tonne d'aluminium coûtait même en moyenne 900 dollars US plus cher que la tonne de plomb », a-t-il ajouté.

Les cours du plomb, métal utilisé à plus de 70 % dans la fabrication des batteries et piles, sont dopés actuellement par des perturbations de production et une demande toujours forte, à quoi s'ajoute l'action des spéculateurs.

À plein régime, cette mine représenterait à elle seule 3 % de la production mondiale de plomb, selon Ivernina.

Du côté de la demande, le marché surveille avec inquiétude la croissance à deux chiffres de l'économie chinoise, locomotive de la consommation de métaux.

Selon les calculs du Groupe d'études international du plomb et du zinc (ILZSG), la demande

chinoise pour le plomb a bondi de 19,3 % entre janvier et avril 2007 par rapport à la même période en 2006. À titre de comparaison, la production minière mondiale n'a progressé que de 2,7 %.

L'ILZSG table sur un déficit d'offre de 50 000 tonnes en 2007.

A contrario, le marché de l'aluminium ne souffre pas d'un tel déséquilibre. Les stocks mondiaux sont certes au plus bas depuis le début des années 70, mais ils restent à des niveaux relativement confortables.

En outre, la production mondiale d'aluminium primaire est à des records historiques, à presque 3,1 millions de tonnes en mai, selon l'Institut international de l'aluminium, dont plus de 30 % fournis par la Chine.

LES RÉSULTATS FINANCIERS

En milliers de dollars

COMPAGNIE	SIÈGE SOCIAL	SECTEUR	DATE, TRIMESTRE	REVENUS			BÉNÉFICE NET			BÉNÉFICE ACT.		
				CETTE ANNÉE	ANNÉE DERN.	VAR. %	CETTE ANNÉE	ANNÉE DERN.	VAR. %	CETTE ANNÉE	ANNÉE DERN.	VAR. %
Exfo Electro-Optical Engineering (EXF/TSX)	Qc	Télécomm.	31 mai - 3 ^e trim.	39 205	35 410	11	2 574	3 504	-27	0,04	0,05	
			9 mois	109 959	92 520	19	8 791	5 225	68	0,13	0,08	
MCO Capital (MCO.H/TSX CROIS.)	Qc	Banques/Services fin.	30 avril - 2 ^e trim.	n.d.	n.d.		-16	-29	—	0,00	-0,01	
			6 mois	n.d.	n.d.		-28	-35	—	-0,01	-0,01	

Source : CNW Telbec

LES MÉTAUX

		HIER (DOLLARS US)	PRÉCÉDENT (DOLLARS US)
ALUMINIUM	Comptant	2 637,00	2 659,50
	3 mois	2 681,00	2 683,00
	15 mois	2 677,00	2 698,00
CUIVRE (A)	Comptant	7 312,00	7 510,00
	3 mois	7 244,00	7 245,00
	15 mois	6 645,00	6 840,00
PLOMB	Comptant	2 600,00	2 530,00
	3 mois	2 600,00	2 601,00
	15 mois	2 403,00	2 293,00
NICKEL	Comptant	37 710,00	37 605,00
	3 mois	37 605,00	37 610,00
	15 mois	33 750,00	33 700,00
ÉTAI	Comptant	14 000,00	13 900,00
	3 mois	13 825,00	13 850,00
	15 mois	13 205,00	13 225,00
ZINC	Comptant	3 440,00	3 525,00
	3 mois	3 445,00	3 445,50
	15 mois	3 123,00	3 187,00

Dollars US par tonne métrique
Source : London Metal Exchange

Inscrivez-vous au site www.lapresseaffaires.com et découvrez une foule d'informations sur les entreprises inscrites en Bourse.

LES OBLIGATIONS

	COUPON	ÉCHÉANCE	PRIX	REND. VAR.
LE GOUVERNEMENT DU CANADA				
Canada	6,00	01-06-2008	101,21	4,64 -0,01
Canada	5,50	01-06-2009	101,56	4,63 0,00
Canada	9,50	01-06-2010	113,14	4,64 -0,01
Canada	9,00	01-03-2011	114,57	4,63 -0,01
Canada	6,00	01-06-2011	104,81	4,64 -0,01
Canada	10,25	15-03-2014	132,34	4,59 -0,04
Canada	9,75	01-06-2021	152,19	4,62 -0,08
Canada	8,00	01-06-2023	137,75	4,62 -0,08
Canada	8,00	01-06-2027	143,85	4,61 -0,12
Canada	5,75	01-06-2029	115,95	4,58 -0,13
LES PROVINCES				
B C Mun Fin	5,50	24-03-2008	100,53	4,74 -0,02
Hydro Québec	11,00	15-08-2020	156,28	5,07 -0,07
Manitoba	7,75	22-12-2025	132,19	5,05 -0,09
New Brunswick	5,70	02-06-2008	100,85	4,73 -0,01
New Brunswick	6,00	27-12-2017	108,58	4,94 +0,02
Newfoundland	6,15	17-04-2028	113,52	5,08 -0,09
Nova Scotia	6,60	01-06-2027	119,22	5,05 -0,09
Ontario	6,13	12-09-2007	100,30	4,43 0,00
Ontario	6,25	25-08-2028	115,58	5,04 -0,09
Ontario Hydro	7,45	31-03-2013	110,10	5,38 +0,01
Ontario Hydro	8,50	26-05-2025	140,48	5,04 -0,10
Ontario Hydro	8,25	22-06-2026	138,84	5,04 -0,10
P E I	6,00	03-10-2007	100,37	4,49 0,00
P E I	8,50	27-10-2015	124,19	4,92 -0,01
Québec	6,50	01-10-2007	100,50	4,42 0,00
Québec	6,00	01-10-2029	111,68	5,11 -0,07
LES CORPORATIONS				
Bank Of N S	5,65	22-07-2008	100,83	4,83 -0,01
Bell Canada	7,00	24-09-2027	98,97	7,09 -3,32
Bombardier	7,35	22-12-2026	101,26	7,22 +0,51
Cdn Occ Pet	6,30	02-06-2008	101,24	4,90 -0,01
Cons Gas	6,10	19-05-2028	106,50	5,56 -0,09
Gtaa	5,95	03-12-2007	100,63	4,41 0,00
Gtaa	6,45	03-12-2027	110,96	5,54 -0,11
Investors Gr	6,65	13-12-2027	110,41	5,77 -0,10
Sears Canada	6,55	05-11-2007	100,50	5,02 0,00
Suncor Inc	6,10	07-08-2007	100,25	3,87 0,00
Thomson Corp	6,50	09-07-2007	100,12	2,85 0,00
Wstcoast Ene	5,70	16-04-2008	100,67	4,81 -0,01
Wstcoast Ene	6,75	15-12-2027	111,95	5,74 -0,09

LES PETITES ANNONCES 514-987-VENDU (8363)

HEURES DE TOMBÉE
MARDI AU SAMEDI
 17H, LA VEILLE DE LA PARUTION
DIMANCHE ET LUNDI
 17H, LE VENDREDI PRÉCÉDENT
ANNONCES ENCADRÉES
 48H, AVANT LA PARUTION

COMMENT NOUS JOINDRE
 HEURES D'OUVERTURE:
 Lundi au vendredi, de 8 h à 17 h
PAR TÉLÉPHONE (514) 987-8363
SANS FRAIS 1 866 987-8363
PAR TÉLÉC. (514) 848-6287
ADRESSE POSTALE
 Les Petites annonces,
 7 rue Saint-Jacques,
 Montréal (Québec) H2Y 1K9

ABONNEMENTS
 (514) 285-6911
 1 800 361-7453

AU COMPTOIR
 lundi au vendredi, de 8 h 30 à 17 h
 petitesannonces@lapresse.ca

À VENDRE À LOUER IMMOBILIER

Immobilier (couleur)	099
Visites libres	100
Île de Montréal	101
Centre-ville	102
Vieux-Montréal	103
Maisons de prestige	104
Laval Rive-Nord	105
Rive-Sud	106
Banlieue Ouest	107
Banlieue Est	108
Laurentides, Lanaudière	109
Estrie	110
Extérieur de Montréal	111
Bord de l'eau	112
Extérieur du Québec	113
Temps partagé, échange	114
Condominiums, copropriétés	115
Maisons de campagne, domaines	116
Chalets	117
Maisons mobiles	118
Propriétés à échanger	119
Propriétés demandées	120
Fermes, terres	121
Terrains résidentiels	122
Hypothèques, prêts résidentiels	123
Divers	129

Banlieue Est	138
Laurentides, Lanaudière	139
Estrie	140
Extérieur de Montréal	141
Extérieur du Québec	143
Condominiums, copropriétés	145
Maisons de campagne	146
Chalets	147
Chambres, pensions	148
Propriétés	149
Résidences pour aînés	150
Garages	152
On demande à louer	153
On demande à partager	154
Sous-location	155
Appartements meublés	156

COMMERCIAL • INDUSTRIEL
ACHAT • VENTE • ÉCHANGE

Propriétés à revenus	160
Propriétés comm. / industrielles	162
Fermes, terres	168
Résidences pour aînés	169
Commerces	170
Copropriétés, espaces comm. / industriels	171
Terrains comm. / industriels	172
Espaces comm. / industriels à louer	173
Commerces à louer	174
Entrepôts à louer	175
Bureaux à louer	176
Magasins à louer	177
Divers à louer	178
Notices	179

MARCHANDISES & SERVICES

Audiovisuel	203
Instruments de musique	205
Meubles, électroménagers	206
Équipements, articles maison	207
Chauffage, climatisation	209
Vêtements, fourrure	210
Collections	211
Antiquités, œuvres d'art, bijoux	212
Livres	214
Informatique	217
Animaux	220
Perdu	221
Trouvé	222
Piscines	224
Bureau, téléphonie	228
Imprimerie	229
Machinerie, outils	231
Équipements commerciaux	232
Construction, rénovation, décoration	233

Marchandises diverses	235
On demande à acheter	236
Encans	237
Vente de garage, de charité	238
Marché aux puces	240
Cérémonie religieuse	241
Santé, croissance personnelle	245
Entretien	250
Cours, formation	255
Paysagistes, déneigement	256
Transport, déménagement	257
Gardiennes, gardiennage	259
Professionnel	260
Avocats	261
Esthétique, coiffure	262
Traitement de textes, rédaction et traduction	264
Préparation de C.V.	265
Services divers	268
Soins, massage, produits naturels	270

OFFRES D'EMPLOI

Offres d'emploi (encadrés seulement)	300
Programmes de formation	303
Postes cadres et professionnels	304
Santé, services communautaires	306
Éducation, enseignement	307
Gardiennes	308
Bureaux	310
Informatique	313
Assurance	316
Secteur automobile	317
Vente, commerce	319
Immobilier	320
Transport, camionnage	321
Hôtellerie, restauration, alimentation	322
Imprimerie, infographie	324

Technique, métiers, sous-traitance	325
Construction	326
Coiffure, esthétique	327
Industrie du vêtement	328
Industriel, manufacturier	329
Entretien, sécurité, conciergerie	331
Services domestiques	334
Musiciens, artistes	337
Mannequins, modèles	339
Emplois divers	340
Emplois divers à temps partiel	342
Emplois demandés	343
Méthodes de recherche d'emploi	348
Bénévolat	349

SERVICES PERSONNELS

Souhaits, événements	401
Avis de recherche	402
Compagnies, compagnons	403
Agences de rencontres	404
Clubs de rencontres	405
Lignes de rencontres	406

Astrologie, occultisme	410
Billets de sport / spectacles	419
Activités sociales	420
Escortes, rencontres	440
Studios de massage	445
Divers	450

VÉHICULES AUTOMOBILES

Automobiles	501
Véhicules 5000 \$ et moins	502
Camions, 4 x 4, fourgonnettes	504
Machinerie divers	510
Véhicules lourds	505
Autos, camions antiques et de collection	506

Autos - camions à louer	508
Services divers	508
Pièces et accessoires	509
Ferraille	510
Entreposage de véhicules	512

LOISIRS ET VÉHICULES RÉCRÉATIFS

Sports, plein air	605
Séjours, excursions	610
Motocyclettes	655
Bateaux, sports nautiques	658

Motoneiges, véhicules tout terrain	661
Véhicules récréatifs	667
Remorques	668

AVIS

Avis légaux	801
Avis divers, communiqués	805

DECÈS, PRIÈRES, REMERCIEMENTS

Index des décès	901
Decès	910
Anniversaires, In Memoriam	920

Cvendu .CA

Le site des petites annonces de LA PRESSE

À VENDRE À LOUER IMMOBILIER

100 VISITES LIBRES 100 VISITES LIBRES 100 VISITES LIBRES

SHERBROOKE

Prestigieux condominiums sur le Plateau
 Ascenseur privé, salles d'exercice et de conférence, cour privée, terrasses, piscine suspendue, Unités de 800 à 3 500 p.c.
De 298 000 \$ à plus de 2 000 000 \$

333, rue Sherbrooke Est, Montréal
 514.849.5958 | www.333Sherbrooke.com

V.M.R. NOUVEAU!
 1049 Waterloo • dim. 14-16h.
 Récemment rénové, spacieux et ensoleillé. Cottage, 4 c. à c., sur une grande surface. Pl. bois franc, éclairage encastré. Foyer bois, jacuzzi, gar., solarium ++.
CARLY HERSHORN
 MLS #1329878
 www.mcgillimmobilier.com
 514-999-1296

120 PROPRIÉTÉS DEMANDÉES
50 LOG. ET +, PARTICULIER
 ACHETERAIS IMM. avec situation fiscale (amortissement et gain capital accumulés), partage fiscal raisonnable, paie complant
CARLY HERSHORN
 514-851-8277; 514-592-2303

131 ÎLE DE MONTRÉAL
AHUNTSIC, 61%, bois franc, terrasse, cachet, boiserie, 850 \$ 1er juillet, 514-947-8805.
AHUNTSIC, 61%, grand, 3 ch. fermées, 2e duplex, solent, 2 balcons, pl. bois, frais peint, métro H-Bourassa, parc, 1045 \$ chauffé, 1er juillet, 514-337-0697.
AHUNTSIC D'auetuil, loft, ensoleillé, 5 min. métro, très tranquille, bois, 750 \$ 514-705-0357.
AHUNTSIC, grand 3/4 (3-plex) chauffé, calme, ensol., cachet, rino, à voir 6708 514-969-8089

101 ÎLE DE MONTRÉAL
CARTIERVILLE, 12039 O'Brien, cott. réno., 3 ch., très bien situé, 260 000 \$, 514-333-0311
 www.duproprio.com

122 TERRAINS RESIDENTIELS
À 60 MIN. Laval "Laurentides"
 vue sur Montréal et Tremblant 9 365 225 pi. 0.09 \$ / pi.
 Vue ruisseau; pour domaine - développement, chevaux.
René 450-660-1355
MIRABEL, St-Colomban développeur, 31 lots, petit lac, 1 250 000pi., 39 sous / pi. financement, 450-973-4926

131 ÎLE DE MONTRÉAL
AHUNTSIC, grand 4 1/2 eau chaude fournie, 600 \$, 514-381-4449, 514-324-0683.
AHUNTSIC, grand 4 1/2 réno. de qualité supérieure, insonorisé, lav. vaiss., lav. séc., bois franc, train de banlieue, métro Crémazie, libre, 780\$. 514-966-3757.
AHUNTSIC, N-Bordeaux, 5 1/2, 2e, tout rénové, 2 c.a.c fermées, hauts plafonds, terrasse, bord de l'eau, stat., 1100 \$ chauffé, 2 balcons, 900 \$, 514-387-9298.
AHUNTSIC, grand 4 1/2 eau chaude fournie, 600 \$, 514-381-4449, 514-324-0683.
AHUNTSIC, grand 4 1/2 réno. de qualité supérieure, insonorisé, lav. vaiss., lav. séc., bois franc, train de banlieue, métro Crémazie, libre, 780\$. 514-966-3757.
AHUNTSIC, N-Bordeaux, 5 1/2, 2e, tout rénové, 2 c.a.c fermées, hauts plafonds, terrasse, bord de l'eau, stat., 1100 \$ chauffé, 2 balcons, 900 \$, 514-387-9298.
AHUNTSIC O, grand 6 1/2, triplex entrée lav./séc., cuir, garage, 990\$, 514-739-2181
AHUNTSIC, rue Fleury, grand 5 1/2, r. de ch., maison semi-dét., stat., grande cour donnant sur le parc Ahuntsic, s/bain toute rénovée, 2 ch., pl. bois franc, chauffé, eau chaude, s/sol aménagé, 3 pces fermées, s/lavage, 1er juil., 1575 \$, 514-222-0908
AHUNTSIC, Terrasse Fleury 4 1/2 chauffé, eau chaude, 450-663-5519

106 RIVE-SUD
SAGUENY ST-FULGENCE
 à 8 km du Pont Dubuc de Chicoutimi, 24 834 pi² ou 2308 m², vue imprenable sur le fjord du Saguenay. Bois exotique et gazonné, 4 \$ le pi car. 418-874-1054.
SITE UNIQUE, bord de lac vierge, grands terrains boisés, 1 h de Montréal, plein nature, 450-886-5585, 450-803-2491

123 HYPOTHÈQUES PRÊTS RESIDENTIELS
L'HOMME À CONNAÎTRE
 1ère, 2e hyp. rés. ind. comm.
Claude St-Onge chr
 (514) 733-4214

À LOUER ST-LEONARD
Penthouse, grands 3 1/2-4 1/2
 Chauffé, éclairé, buanderie, piscine int., 7100 et 7150 boul. Viau 514-376-0381 • 514-728-4301
ANGUS ROSEMENT, 5 1/2, 3 ch., tout rénové, libre, 514-326-1101.
ANJOU, 1 1/2, 3 1/2, 4 1/2, juillet, eau chaude, buanderie, service de conciergerie, stat. disp. 514-501-8239, 514-352-9737.
ANJOU, 3 1/2, 430\$/mois, coin Roi-René et Châteaufort, meuble, sous sol. 514-352-9139
ANJOU, 3 1/2, chauffés, éclairés, sécur. stat., juillet. 514-808-8173, 514-355-0106.
ANJOU, bachelor grand 3 1/2, bas de duplex, réno., tranquille, prêt transport. 514-353-6708.
ANJOU, grand 4 1/2 métro Radisson, triplex réno., bois franc, ensol., juil., 514-570-0373
ANJOU, style condo dans duplex, grand 5 1/2, face parc, éclairé, demi s/sol, cuisine chêne, dinette, pl bois franc, s/lavage, face parc, bus, chauffé, juil. idéal près. seuils, on trouve, pas d'animaux, prêts exigés, 590 \$, 514-354-3879.
A ROSEMENT, Langelier, haut duplex, grand 5 1/2, face parc, 925\$/mois, 514-255-8607.
ATWATER, au nord de Sherbrooke, Centre-Ville, vue spectaculaire à partir de 800 \$, chauffés, équipés 514-837-6884
 www.rsw-immobilier.com
À MÈTRE Jarry, 6 1/2, chauffé, complètement rénové, bois franc, juil. 514-271-8964.
APRÈS DU PLATEAU, 3 1/2, propre, pl. bois, entrées lav./séc., 560 \$, 514-214-7777
AV DU PARC / Beaubien 1 1/2, tout incl., 425 \$, 2 1/2 465 \$ juil., 514-735-3146.
AVENUE D'OUTREMONT, 1 1/2 chauffé, meublé, près métro Acadie, libre, 514-277-4606
BORD FLEURY, VERDUN, 3 pces 695\$ et +, 4 1/2 950\$ et +, chauffé, ensol., a/c, gar., piscine 514-894-9600
BOURBONNIÈRE, beau 3 pces, pas électros, pl. bois, 501-8239 entrées lav./séc., 514-501-8239 /mois. Carmen 514-253-2949.
C.D.N., 1 1/2, 2 1/2, 3 1/2, 4 1/2, 5 1/2, 6 1/2, 7 1/2, 8 1/2, 9 1/2, 10 1/2, 11 1/2, 12 1/2, 13 1/2, 14 1/2, 15 1/2, 16 1/2, 17 1/2, 18 1/2, 19 1/2, 20 1/2, 21 1/2, 22 1/2, 23 1/2, 24 1/2, 25 1/2, 26 1/2, 27 1/2, 28 1/2, 29 1/2, 30 1/2, 31 1/2, 32 1/2, 33 1/2, 34 1/2, 35 1/2, 36 1/2, 37 1/2, 38 1/2, 39 1/2, 40 1/2, 41 1/2, 42 1/2, 43 1/2, 44 1/2, 45 1/2, 46 1/2, 47 1/2, 48 1/2, 49 1/2, 50 1/2, 51 1/2, 52 1/2, 53 1/2, 54 1/2, 55 1/2, 56 1/2, 57 1/2, 58 1/2, 59 1/2, 60 1/2, 61 1/2, 62 1/2, 63 1/2, 64 1/2, 65 1/2, 66 1/2, 67 1/2, 68 1/2, 69 1/2, 70 1/2, 71 1/2, 72 1/2, 73 1/2, 74 1/2, 75 1/2, 76 1/2, 77 1/2, 78 1/2, 79 1/2, 80 1/2, 81 1/2, 82 1/2, 83 1/2, 84 1/2, 85 1/2, 86 1/2, 87 1/2, 88 1/2, 89 1/2, 90 1/2, 91 1/2, 92 1/2, 93 1/2, 94 1/2, 95 1/2, 96 1/2, 97 1/2, 98 1/2, 99 1/2, 100 1/2, 101 1/2, 102 1/2, 103 1/2, 104 1/2, 105 1/2, 106 1/2, 107 1/2, 108 1/2, 109 1/2, 110 1/2, 111 1/2, 112 1/2, 113 1/2, 114 1/2, 115 1/2, 116 1/2, 117 1/2, 118 1/2, 119 1/2, 120 1/2, 121 1/2, 122 1/2, 123 1/2, 124 1/2, 125 1/2, 126 1/2, 127 1/2, 128 1/2, 129 1/2, 130 1/2, 131 1/2, 132 1/2, 133 1/2, 134 1/2, 135 1/2, 136 1/2, 137 1/2, 138 1/2, 139 1/2, 140 1/2, 141 1/2, 142 1/2, 143 1/2, 144 1/2, 145 1/2, 146 1/2, 147 1/2, 148 1/2, 149 1/2, 150 1/2, 151 1/2, 152 1/2, 153 1/2, 154 1/2, 155 1/2, 156 1/2, 157 1/2, 158 1/2, 159 1/2, 160 1/2, 161 1/2, 162 1/2, 163 1/2, 164 1/2, 165 1/2, 166 1/2, 167 1/2, 168 1/2, 169 1/2, 170 1/2, 171 1/2, 172 1/2, 173 1/2, 174 1/2, 175 1/2, 176 1/2, 177 1/2, 178 1/2, 179 1/2, 180 1/2, 181 1/2, 182 1/2, 183 1/2, 184 1/2, 185 1/2, 186 1/2, 187 1/2, 188 1/2, 189 1/2, 190 1/2, 191 1/2, 192 1/2, 193 1/2, 194 1/2, 195 1/2, 196 1/2, 197 1/2, 198 1/2, 199 1/2, 200 1/2, 201 1/2, 202 1/2, 203 1/2, 204 1/2, 205 1/2, 206 1/2, 207 1/2, 208 1/2, 209 1/2, 210 1/2, 211 1/2, 212 1/2, 213 1/2, 214 1/2, 215 1/2, 216 1/2, 217 1/2, 218 1/2, 219 1/2, 220 1/2, 221 1/2, 222 1/2, 223 1/2, 224 1/2, 225 1/2, 226 1/2, 227 1/2, 228 1/2, 229 1/2, 230 1/2, 231 1/2, 232 1/2, 233 1/2, 234 1/2, 235 1/2, 236 1/2, 237 1/2, 238 1/2, 239 1/2, 240 1/2, 241 1/2, 242 1/2, 243 1/2, 244 1/2, 245 1/2, 246 1/2, 247 1/2, 248 1/2, 249 1/2, 250 1/2, 251 1/2, 252 1/2, 253 1/2, 254 1/2, 255 1/2, 256 1/2, 257 1/2, 258 1/2, 259 1/2, 260 1/2, 261 1/2, 262 1/2, 263 1/2, 264 1/2, 265 1/2, 266 1/2, 267 1/2, 268 1/2, 269 1/2, 270 1/2, 271 1/2, 272 1/2, 273 1/2, 274 1/2, 275 1/2, 276 1/2, 277 1/2, 278 1/2, 279 1/2, 280 1/2, 281 1/2, 282 1/2, 283 1/2, 284 1/2, 285 1/2, 286 1/2, 287 1/2, 288 1/2, 289 1/2, 290 1/2, 291 1/2, 292 1/2, 293 1/2, 294 1/2, 295 1/2, 296 1/2, 297 1/2, 298 1/2, 299 1/2, 300 1/2, 301 1/2, 302 1/2, 303 1/2, 304 1/2, 305 1/2, 306 1/2, 307 1/2, 308 1/2, 309 1/2, 310 1/2, 311 1/2, 312 1/2, 313 1/2, 314 1/2, 315 1/2, 316 1/2, 317 1/2, 318 1/2, 319 1/2, 320 1/2, 321 1/2, 322 1/2, 323 1/2, 324 1/2, 325 1/2, 326 1/2, 327 1/2, 328 1/2, 329 1/2, 330 1/2, 331 1/2, 332 1/2, 333 1/2, 334 1/2, 335 1/2, 336 1/2, 337 1/2, 338 1/2, 339 1/2, 340 1/2, 341 1/2, 342 1/2, 343 1/2, 344 1/2, 345 1/2, 346 1/2, 347 1/2, 348 1/2, 349 1/2, 350 1/2, 351 1/2, 352 1/2, 353 1/2, 354 1/2, 355 1/2, 356 1/2, 357 1/2, 358 1/2, 359 1/2, 360 1/2, 361 1/2, 362 1/2, 363 1/2, 364 1/2, 365 1/2, 366 1/2, 367 1/2, 368 1/2, 369 1/2, 370 1/2, 371 1/2, 372 1/2, 373 1/2, 374 1/2, 375 1/2, 376 1/2, 377 1/2, 378 1/2, 379 1/2, 380 1/2, 381 1/2, 382 1/2, 383 1/2, 384 1/2, 385 1/2, 386 1/2, 387 1/2, 388 1/2, 389 1/2, 390 1/2, 391 1/2, 392 1/2, 393 1/2, 394 1/2, 395 1/2, 396 1/2, 397 1/2, 398 1/2, 399 1/2, 400 1/2, 401 1/2, 402 1/2, 403 1/2, 404 1/2, 405 1/2, 406 1/2, 407 1/2, 408 1/2, 409 1/2, 410 1/2, 411 1/2, 412 1/2, 413 1/2, 414 1/2, 415 1/2, 416 1/2, 417 1/2, 418 1/2, 419 1/2, 420 1/2, 421 1/2, 422 1/2, 423 1/2, 424 1/2, 425 1/2, 426 1/2, 427 1/2, 428 1/2, 429 1/2, 430 1/2, 431 1/2, 432 1/2, 433 1/2, 434 1/2, 435

À VENDRE À LOUER IMMOBILIER

131 ÎLE DE MONTRÉAL ROSEMONT, 1% 2% 3% incl. chauffage, eau chaude incl. buanderie, concierge. 514-593-6579, 514-501-8239.

132 CENTRE-VILLE NOUVEAUX APPARTEMENTS HAUT DE GAMME À LOUER! Planchers en bois franc. 3 appareils électroménagers en acier inoxydable. 514-397-0002

136 RIVE-SUD APP. PORT DE MER 3 1/2 - 4 1/2 - 5 1/2 Vue sur l'eau. Directement relié au port Longueuil. Sécurité 24 hr. piscine, plusieurs commerces et bien +++ encore! 450-679-6010

147 CHALETS BORD Lac William, (8 km long) St-Ferdinand, Appalachaises. Vue magnifique, 4 ch., tout équipé, tout confort, 2h. Mt. L. 11.00 \$/semaine + 4\$/semaine. 418-435-3810

173 ESPACES COMM. INDUSTRIELS À LOUER AHUNTSIC, local commercial, 700 sq. pieds, 11^e étage non chauffé, stat., libre 1^{er} juil. 514-209-2147

240 MARCHÉ AUX PUCES LAPTOPS P2 855, Laptop P4 avec DVD-CD-RW, 4005. Laptop PC P2 195 \$, Écran LCD (ACL) 755. 450-413-1344

270 MASSOTHÉRAPIE SOINS, PRODUITS NATURELS APOGÉE, spade@luxa.ca coin Acadie nationale incubatrice, stat., recu. 514-335-3805

307 ÉDUCATION ENSEIGNEMENT Conseil scolaire de district des écoles catholiques du Sud-Ouest Vous êtes enseignant(e) catholique francophone qualifié(e)? Vous êtes dynamique et prêt(e) à travailler en équipe? Le C.S.D.E.C.S.O. est à votre recherche. 514-273-8858

308 GARDERIES CHERCHE Éducateur(trice) diplômé(e), formé(e) et qualifié(e), temps plein. 514-525-0320

310 BUREAU COMPTABLE INTERMÉDIAIRE Pour cabinet comptable. Descriptif de l'emploi: Comptabiliser, DAS, TFS/TCO, Monter dossier fin d'exercice, Gestion d'un OSBL. 514-273-7349

312 CENTRE-VILLE CENTRE-VILLE, 1 1/2 650\$, 3 1/2 750 \$, 5 1/2 1100 \$, équipée, et stat. disponible. 514-299-8004

313 BANLIEUE OUEST LE RAMEZAY 3488 C.D.N. coin Sherbrooke 1 1/2, 3 1/2, 4 1/2 rénoverés partiel, piscine int. près métro et autobus à partir de 775 \$. 514-883-0787

314 RIVE-SUD ST-LAMBERT 4 1/2, béton, ascenseur, stat. int., éclairé, moderne, chauffage, eau chaude incluse, balcon, très tranquille, 750 \$. 514-260-0078

315 RIVE-SUD DE LA MONTAGNE grands 3 1/2 - 4 1/2, réno. chauffé, équipé, bois franc, tranquille, près du tout. 514-969-2339

316 RIVE-SUD COIN Sherbrooke 1 1/2, 3 1/2, 4 1/2 rénoverés partiel, piscine int. près métro et autobus à partir de 775 \$. 514-883-0787

317 BANLIEUE OUEST ST-LAMBERT 4 1/2, béton, ascenseur, stat. int., éclairé, moderne, chauffage, eau chaude incluse, balcon, très tranquille, 750 \$. 514-260-0078

318 RIVE-SUD ST-LAMBERT 4 1/2, béton, ascenseur, stat. int., éclairé, moderne, chauffage, eau chaude incluse, balcon, très tranquille, 750 \$. 514-260-0078

319 RIVE-SUD ST-LAMBERT 4 1/2, béton, ascenseur, stat. int., éclairé, moderne, chauffage, eau chaude incluse, balcon, très tranquille, 750 \$. 514-260-0078

320 RIVE-SUD ST-LAMBERT 4 1/2, béton, ascenseur, stat. int., éclairé, moderne, chauffage, eau chaude incluse, balcon, très tranquille, 750 \$. 514-260-0078

MOSAÏQUE SOUTHWEST CENTRE-VILLE, 1 1/2 650\$, 3 1/2 750 \$, 5 1/2 1100 \$, équipée, et stat. disponible. 514-299-8004

Appartements La Cité INFORMEZ-VOUS DE NOS PROMOTIONS Air climatisé, électricité et chauffage inclus. 514-845-4173

Place du Boulevard 315, René-Lévesque Est 1 1/2 - 2 1/2 - 3 1/2 Face à l'hôpital St-Luc, près de l'UQAM. 514-721-2683

Le Regency Appartements luxueux À deux pas des galeries, musées et des magasins. 514-844-4814

Le Ramezay 3488 C.D.N. coin Sherbrooke 1 1/2, 3 1/2, 4 1/2 rénoverés partiel, piscine int. près métro et autobus à partir de 775 \$. 514-883-0787

ST-LAMBERT 4 1/2, béton, ascenseur, stat. int., éclairé, moderne, chauffage, eau chaude incluse, balcon, très tranquille, 750 \$. 514-260-0078

DE LA MONTAGNE grands 3 1/2 - 4 1/2, réno. chauffé, équipé, bois franc, tranquille, près du tout. 514-969-2339

COIN Sherbrooke 1 1/2, 3 1/2, 4 1/2 rénoverés partiel, piscine int. près métro et autobus à partir de 775 \$. 514-883-0787

ST-LAMBERT 4 1/2, béton, ascenseur, stat. int., éclairé, moderne, chauffage, eau chaude incluse, balcon, très tranquille, 750 \$. 514-260-0078

ST-LAMBERT 4 1/2, béton, ascenseur, stat. int., éclairé, moderne, chauffage, eau chaude incluse, balcon, très tranquille, 750 \$. 514-260-0078

DE LA MONTAGNE grands 3 1/2 - 4 1/2, réno. chauffé, équipé, bois franc, tranquille, près du tout. 514-969-2339

COIN Sherbrooke 1 1/2, 3 1/2, 4 1/2 rénoverés partiel, piscine int. près métro et autobus à partir de 775 \$. 514-883-0787

ST-LAMBERT 4 1/2, béton, ascenseur, stat. int., éclairé, moderne, chauffage, eau chaude incluse, balcon, très tranquille, 750 \$. 514-260-0078

DE LA MONTAGNE grands 3 1/2 - 4 1/2, réno. chauffé, équipé, bois franc, tranquille, près du tout. 514-969-2339

COIN Sherbrooke 1 1/2, 3 1/2, 4 1/2 rénoverés partiel, piscine int. près métro et autobus à partir de 775 \$. 514-883-0787

ST-LAMBERT 4 1/2, béton, ascenseur, stat. int., éclairé, moderne, chauffage, eau chaude incluse, balcon, très tranquille, 750 \$. 514-260-0078

DE LA MONTAGNE grands 3 1/2 - 4 1/2, réno. chauffé, équipé, bois franc, tranquille, près du tout. 514-969-2339

COIN Sherbrooke 1 1/2, 3 1/2, 4 1/2 rénoverés partiel, piscine int. près métro et autobus à partir de 775 \$. 514-883-0787

ST-LAMBERT 4 1/2, béton, ascenseur, stat. int., éclairé, moderne, chauffage, eau chaude incluse, balcon, très tranquille, 750 \$. 514-260-0078

DE LA MONTAGNE grands 3 1/2 - 4 1/2, réno. chauffé, équipé, bois franc, tranquille, près du tout. 514-969-2339

COIN Sherbrooke 1 1/2, 3 1/2, 4 1/2 rénoverés partiel, piscine int. près métro et autobus à partir de 775 \$. 514-883-0787

ST-LAMBERT 4 1/2, béton, ascenseur, stat. int., éclairé, moderne, chauffage, eau chaude incluse, balcon, très tranquille, 750 \$. 514-260-0078

DE LA MONTAGNE grands 3 1/2 - 4 1/2, réno. chauffé, équipé, bois franc, tranquille, près du tout. 514-969-2339

COIN Sherbrooke 1 1/2, 3 1/2, 4 1/2 rénoverés partiel, piscine int. près métro et autobus à partir de 775 \$. 514-883-0787

ST-LAMBERT 4 1/2, béton, ascenseur, stat. int., éclairé, moderne, chauffage, eau chaude incluse, balcon, très tranquille, 750 \$. 514-260-0078

DE LA MONTAGNE grands 3 1/2 - 4 1/2, réno. chauffé, équipé, bois franc, tranquille, près du tout. 514-969-2339

COIN Sherbrooke 1 1/2, 3 1/2, 4 1/2 rénoverés partiel, piscine int. près métro et autobus à partir de 775 \$. 514-883-0787

ST-LAMBERT 4 1/2, béton, ascenseur, stat. int., éclairé, moderne, chauffage, eau chaude incluse, balcon, très tranquille, 750 \$. 514-260-0078

DE LA MONTAGNE grands 3 1/2 - 4 1/2, réno. chauffé, équipé, bois franc, tranquille, près du tout. 514-969-2339

COIN Sherbrooke 1 1/2, 3 1/2, 4 1/2 rénoverés partiel, piscine int. près métro et autobus à partir de 775 \$. 514-883-0787

ST-LAMBERT 4 1/2, béton, ascenseur, stat. int., éclairé, moderne, chauffage, eau chaude incluse, balcon, très tranquille, 750 \$. 514-260-0078

DE LA MONTAGNE grands 3 1/2 - 4 1/2, réno. chauffé, équipé, bois franc, tranquille, près du tout. 514-969-2339

COIN Sherbrooke 1 1/2, 3 1/2, 4 1/2 rénoverés partiel, piscine int. près métro et autobus à partir de 775 \$. 514-883-0787

ST-LAMBERT 4 1/2, béton, ascenseur, stat. int., éclairé, moderne, chauffage, eau chaude incluse, balcon, très tranquille, 750 \$. 514-260-0078

DE LA MONTAGNE grands 3 1/2 - 4 1/2, réno. chauffé, équipé, bois franc, tranquille, près du tout. 514-969-2339

COIN Sherbrooke 1 1/2, 3 1/2, 4 1/2 rénoverés partiel, piscine int. près métro et autobus à partir de 775 \$. 514-883-0787

ST-LAMBERT 4 1/2, béton, ascenseur, stat. int., éclairé, moderne, chauffage, eau chaude incluse, balcon, très tranquille, 750 \$. 514-260-0078

DE LA MONTAGNE grands 3 1/2 - 4 1/2, réno. chauffé, équipé, bois franc, tranquille, près du tout. 514-969-2339

COIN Sherbrooke 1 1/2, 3 1/2, 4 1/2 rénoverés partiel, piscine int. près métro et autobus à partir de 775 \$. 514-883-0787

ST-LAMBERT 4 1/2, béton, ascenseur, stat. int., éclairé, moderne, chauffage, eau chaude incluse, balcon, très tranquille, 750 \$. 514-260-0078

DE LA MONTAGNE grands 3 1/2 - 4 1/2, réno. chauffé, équipé, bois franc, tranquille, près du tout. 514-969-2339

COIN Sherbrooke 1 1/2, 3 1/2, 4 1/2 rénoverés partiel, piscine int. près métro et autobus à partir de 775 \$. 514-883-0787

ST-LAMBERT 4 1/2, béton, ascenseur, stat. int., éclairé, moderne, chauffage, eau chaude incluse, balcon, très tranquille, 750 \$. 514-260-0078

DE LA MONTAGNE grands 3 1/2 - 4 1/2, réno. chauffé, équipé, bois franc, tranquille, près du tout. 514-969-2339

COIN Sherbrooke 1 1/2, 3 1/2, 4 1/2 rénoverés partiel, piscine int. près métro et autobus à partir de 775 \$. 514-883-0787

ST-LAMBERT 4 1/2, béton, ascenseur, stat. int., éclairé, moderne, chauffage, eau chaude incluse, balcon, très tranquille, 750 \$. 514-260-0078

DE LA MONTAGNE grands 3 1/2 - 4 1/2, réno. chauffé, équipé, bois franc, tranquille, près du tout. 514-969-2339

COIN Sherbrooke 1 1/2, 3 1/2, 4 1/2 rénoverés partiel, piscine int. près métro et autobus à partir de 775 \$. 514-883-0787

ST-LAMBERT 4 1/2, béton, ascenseur, stat. int., éclairé, moderne, chauffage, eau chaude incluse, balcon, très tranquille, 750 \$. 514-260-0078

DE LA MONTAGNE grands 3 1/2 - 4 1/2, réno. chauffé, équipé, bois franc, tranquille, près du tout. 514-969-2339

COIN Sherbrooke 1 1/2, 3 1/2, 4 1/2 rénoverés partiel, piscine int. près métro et autobus à partir de 775 \$. 514-883-0787

ST-LAMBERT 4 1/2, béton, ascenseur, stat. int., éclairé, moderne, chauffage, eau chaude incluse, balcon, très tranquille, 750 \$. 514-260-0078

DE LA MONTAGNE grands 3 1/2 - 4 1/2, réno. chauffé, équipé, bois franc, tranquille, près du tout. 514-969-2339

COIN Sherbrooke 1 1/2, 3 1/2, 4 1/2 rénoverés partiel, piscine int. près métro et autobus à partir de 775 \$. 514-883-0787

ST-LAMBERT 4 1/2, béton, ascenseur, stat. int., éclairé, moderne, chauffage, eau chaude incluse, balcon, très tranquille, 750 \$. 514-260-0078

DE LA MONTAGNE grands 3 1/2 - 4 1/2, réno. chauffé, équipé, bois franc, tranquille, près du tout. 514-969-2339

COIN Sherbrooke 1 1/2, 3 1/2, 4 1/2 rénoverés partiel, piscine int. près métro et autobus à partir de 775 \$. 514-883-0787

ST-LAMBERT 4 1/2, béton, ascenseur, stat. int., éclairé, moderne, chauffage, eau chaude incluse, balcon, très tranquille, 750 \$. 514-260-0078

DE LA MONTAGNE grands 3 1/2 - 4 1/2, réno. chauffé, équipé, bois franc, tranquille, près du tout. 514-969-2339

COIN Sherbrooke 1 1/2, 3 1/2, 4 1/2 rénoverés partiel, piscine int. près métro et autobus à partir de 775 \$. 514-883-0787

ST-LAMBERT 4 1/2, béton, ascenseur, stat. int., éclairé, moderne, chauffage, eau chaude incluse, balcon, très tranquille, 750 \$. 514-260-0078

DE LA MONTAGNE grands 3 1/2 - 4 1/2, réno. chauffé, équipé, bois franc, tranquille, près du tout. 514-969-2339

COIN Sherbrooke 1 1/2, 3 1/2, 4 1/2 rénoverés partiel, piscine int. près métro et autobus à partir de 775 \$. 514-883-0787

ST-LAMBERT 4 1/2, béton, ascenseur, stat. int., éclairé, moderne, chauffage, eau chaude incluse, balcon, très tranquille, 750 \$. 514-260-0078

DE LA MONTAGNE grands 3 1/2 - 4 1/2, réno. chauffé, équipé, bois franc, tranquille, près du tout. 514-969-2339

COIN Sherbrooke 1 1/2, 3 1/2, 4 1/2 rénoverés partiel, piscine int. près métro et autobus à partir de 775 \$. 514-883-0787

ST-LAMBERT 4 1/2, béton, ascenseur, stat. int., éclairé, moderne, chauffage, eau chaude incluse, balcon, très tranquille, 750 \$. 514-260-0078

DE LA MONTAGNE grands 3 1/2 - 4 1/2, réno. chauffé, équipé, bois franc, tranquille, près du tout. 514-969-2339

COIN Sherbrooke 1 1/2, 3 1/2, 4 1/2 rénoverés partiel, piscine int. près métro et autobus à partir de 775 \$. 514-883-0787

ST-LAMBERT 4 1/2, béton, ascenseur, stat. int., éclairé, moderne, chauffage, eau chaude incluse, balcon, très tranquille, 750 \$. 514-260-0078

DE LA MONTAGNE grands 3 1/2 - 4 1/2, réno. chauffé, équipé, bois franc, tranquille, près du tout. 514-969-2339

COIN Sherbrooke 1 1/2, 3 1/2, 4 1/2 rénoverés partiel, piscine int. près métro et autobus à partir de 775 \$. 514-883-0787

ST-LAMBERT 4 1/2, béton, ascenseur, stat. int., éclairé, moderne, chauffage, eau chaude incluse, balcon, très tranquille, 750 \$. 514-260-0078

DE LA MONTAGNE grands 3 1/2 - 4 1/2, réno. chauffé, équipé, bois franc, tranquille, près du tout. 514-969-2339

COIN Sherbrooke 1 1/2, 3 1/2, 4 1/2 rénoverés partiel, piscine int. près métro et autobus à partir de 775 \$. 514-883-0787

ST-LAMBERT 4 1/2, béton, ascenseur, stat. int., éclairé, moderne, chauffage, eau chaude incluse, balcon, très tranquille, 750 \$. 514-260-0078

DE LA MONTAGNE grands 3 1/2 - 4 1/2, réno. chauffé, équipé, bois franc, tranquille, près du tout. 514-969-2339

COIN Sherbrooke 1 1/2, 3 1/2, 4 1/2 rénoverés partiel, piscine int. près métro et autobus à partir de 775 \$. 514-883-0787

ST-LAMBERT 4 1/2, béton, ascenseur, stat. int., éclairé, moderne, chauffage, eau chaude incluse, balcon, très tranquille, 750 \$. 514-260-0078

DE LA MONTAGNE grands 3 1/2 - 4 1/2, réno. chauffé, équipé, bois franc, tranquille, près du tout. 514-969-2339

COIN Sherbrooke 1 1/2, 3 1/2, 4 1/2 rénoverés partiel, piscine int. près métro et autobus à partir de 775 \$. 514-883-0787

MOSAÏQUE SOUTHWEST CENTRE-VILLE, 1 1/2 650\$, 3 1/2 750 \$, 5 1/2 1100 \$, équipée, et stat. disponible. 514-299-8004

Appartements La Cité INFORMEZ-VOUS DE NOS PROMOTIONS Air climatisé, électricité et chauffage inclus. 514-845-4173

Place du Boulevard 315, René-Lévesque Est 1 1/2 - 2 1/2 - 3 1/2 Face à l'hôpital St-Luc, près de l'UQAM. 514-721-2683

Le Regency Appartements luxueux À deux pas des galeries, musées et des magasins. 514-844-4814

Le Ramezay 3488 C.D.N. coin Sherbrooke 1 1/2, 3 1/2, 4 1/2 rénoverés partiel, piscine int. près métro et autobus à partir de 775 \$. 514-883-0787

ST-LAMBERT 4 1/2, béton, ascenseur, stat. int., éclairé, moderne, chauffage, eau chaude incluse, balcon, très tranquille, 750 \$. 514-260-0078

DE LA MONTAGNE grands 3 1/2 - 4 1/2, réno. chauffé, équipé, bois franc, tranquille, près du tout. 514-969-2339

COIN Sherbrooke 1 1/2, 3 1/2, 4 1/2 rénoverés partiel, piscine int. près métro et autobus à partir de 775 \$. 514-883-0787

ST-LAMBERT 4 1/2, béton, ascenseur, stat. int., éclairé, moderne, chauffage, eau chaude incluse, balcon, très tranquille, 750 \$. 514-260-0078

DE LA MONTAGNE grands 3 1/2 - 4 1/2, réno. chauffé, équipé, bois franc, tranquille, près du tout. 514-969-2339

COIN Sherbrooke 1 1/2, 3 1/2, 4 1/2 rénoverés partiel, piscine int. près métro et autobus à partir de 775 \$. 514-883-0787

ST-LAMBERT 4 1/2, béton, ascenseur, stat. int., éclairé, moderne, chauffage, eau chaude incluse, balcon, très tranquille, 750 \$. 514-260-0078

DE LA MONTAGNE grands 3 1/2 - 4 1/2, réno. chauffé, équipé, bois franc, tranquille, près du tout. 514-969-2339

COIN Sherbrooke 1 1/2, 3 1/2, 4 1/2 rénoverés partiel, piscine int. près métro et autobus à partir de 775 \$. 514-883-0787

ST-LAMBERT 4 1/2, béton, ascenseur, stat. int., éclairé, moderne, chauffage, eau chaude incluse, balcon, très tranquille, 750 \$. 514-260-0078

DE LA MONTAGNE grands 3 1/2 - 4 1/2, réno. chauffé, équipé, bois franc, tranquille, près du tout. 514-969-2339

COIN Sherbrooke 1 1/2, 3 1/2, 4 1/2 rénoverés partiel, piscine int. près métro et autobus à partir de 775 \$. 514-883-0787

ST-LAMBERT 4 1/2, béton, ascenseur, stat. int., éclairé, moderne, chauffage, eau chaude incluse, balcon, très tranquille, 750 \$. 514-260-0078

DE LA MONTAGNE grands 3 1/2 - 4 1/2, réno. chauffé, équipé, bois franc, tranquille, près du tout. 514-969-2339

COIN Sherbrooke 1 1/2, 3 1/2, 4 1/2 rénoverés partiel, piscine int. près métro et autobus à partir de 775 \$. 514-883-0787

ST-LAMBERT 4 1/2, béton, ascenseur, stat. int., éclairé, moderne, chauffage, eau chaude incluse, balcon, très tranquille, 750 \$. 514-260-0078

DE LA MONTAGNE grands 3 1/2 - 4 1/2, réno. chauffé, équipé, bois franc, tranquille, près du tout. 514-969-2339

COIN Sherbrooke 1 1/2, 3 1/2, 4 1/2 rénoverés partiel, piscine int. près métro et autobus à partir de 775 \$. 514-883-0787

ST-LAMBERT 4 1/2, béton, ascenseur, stat. int., éclairé, moderne, chauffage, eau chaude incluse, balcon, très tranquille, 750 \$. 514-260-0078

DE LA MONTAGNE grands 3 1/2 - 4 1/2, réno. chauffé, équipé, bois franc, tranquille, près du tout. 514-969-2339

COIN Sherbrooke 1 1/2, 3 1/2, 4 1/2 rénoverés partiel, piscine int. près métro et autobus à partir de 775 \$. 514-883-0787

ST-LAMBERT 4 1/2, béton, ascenseur, stat. int., éclairé, moderne, chauffage, eau chaude incluse, balcon, très tranquille, 750 \$. 514-260-0078

DE LA MONTAGNE grands 3 1/2 - 4 1/2, réno. chauffé, équipé, bois franc, tranquille, près du tout. 514-969-2339

COIN Sherbrooke 1 1/2, 3 1/2, 4 1/2 rénoverés partiel, piscine int. près métro et autobus à partir de 775 \$. 514-883-0787

ST-LAMBERT 4 1/2, béton, ascenseur, stat. int., éclairé, moderne, chauffage, eau chaude incluse, balcon, très tranquille, 750 \$. 514-260-0078

DE LA MONTAGNE grands 3 1/2 - 4 1/2, réno. chauffé, équipé, bois franc, tranquille, près du tout. 514-969-2339

COIN Sherbrooke 1 1/2, 3 1/2, 4 1/2 rénoverés partiel, piscine int. près métro et autobus à partir de 775 \$. 514-883-0787

OFFRES D'EMPLOI 300
322 HÔTELLERIE RESTAURATION ALIMENTATION
322 HÔTELLERIE RESTAURATION ALIMENTATION

MÉCHANT BŒUF BAR-BRASSERIE
est à la recherche de personnel d'expérience (3 ans et plus)
Barmails
Serveuses & serveurs
Cuisiniers
Hôteses
"Busboy"

MAÎTRE & CHEF TRAITEURS est à la recherche d'un maître d'hôtel pour diriger son équipe de service. Le candidat devra avoir 5 ans d'expérience minimum dans un milieu similaire et être détenteur d'un diplôme universitaire ou posséder 10 ans d'expérience.

324 IMPRIMERIE INFOGRAPHIE
PRÉIMPRESSION (RIVE-SUD)
SPÉCIALISTE EN PRÉPRESSE
travaillant avec un Workflow pour la sortie de plaques

325 TECHNIQUE MÉTIERS SOUS-TRAITANCE
ÉBÉNISTE recherché(e) avec un minimum de 2 ans d'expérience dans la fabrication de meubles architecturaux.

326 CONSTRUCTION
AGENT(E) DE SÉCURITÉ min. 5 ans exp.

Les Services Techniques C. Mongeon
Nous sommes à la recherche d'un FRIGORISTE COMPAGNON ou 4e année résidentiel - commercial.

COUPEUR recherché(e) avec expérience sur Holt-Zer 1255, scie à panneau, murale ou Alendons/WA&B, scie à panneau ou coulisant.

COUPEUR recherché(e) avec expérience sur Holt-Zer 1255, scie à panneau, murale ou Alendons/WA&B, scie à panneau ou coulisant.

COIFFURE ESTHÉTIQUE
COIFFURE(EUSE) plein, partiel, occasionnel ou remplacement vacances, votre choix.

ESTHÉTIEN(NE)
demandé(e) avec exp., salaire garanti, Karol ; 514-761-5555

ESTHÉTIEN(NE) et/ou pédicure, plein ou partiel, opportunité, clientèle fournie. Bodhi Spa, Vieux-Mtl, rue St-Paul, 514-830-8810, 514-525-0001.

327 COIFFURE ESTHÉTIQUE
COIFFURE(EUSE) plein, partiel, occasionnel ou remplacement vacances, votre choix.

329 INDUSTRIE MANUFACTURE
Chef de file de l'industrie hydraulique composée à R.D.P. oeuvrant dans la fabrication et réparation de systèmes hydrauliques.

SERVICES PERSONNELS 400
LAVALIFE
Là où les gens cliquent
Appeliez maintenant pour rencontrer des centaines de personnes dans la région de Montréal.

406 LIGNES DE RENCONTRES
LAVALIFE
Là où les gens cliquent
Appeliez maintenant pour rencontrer des centaines de personnes dans la région de Montréal.

440 ESCORTES RENCONTRES
BELLE PERLE
Te reçoit (60 \$) 514-670-9571
CLEA belle transsexuelle reçoit, 1ère exp., 24h, 514-772-6318

440 ESCORTES RENCONTRES
WWW.VENUSXXX.CA
Se déplace seul. 514-994-3007

LE HAREM se dévoile 24h!
Pour tous et toutes, solo/duo. Aussi grassettes. 514-216-9557

440 ESCORTES RENCONTRES
WWW.VENUSXXX.CA
Se déplace seul. 514-994-3007

501 AUTOMOBILES
ACURA CL 2.3L 99, A1 man. un seul proprio, toit, cuir, gr. élect., a/c, très propre, pas de rouille, 139 000 km, 7995 \$ 514-241-3410

501 AUTOMOBILES
BMW 325i X1 2004, aut., 29 309 km, 32 900 \$. Certifié 2.9%
Park Avenue BMW 450-445-4555 514-875-4415

501 AUTOMOBILES
BMW 320i Cab 04, 45 900 km, 32 900 \$. Certifié 2.9%
Park Avenue BMW 450-445-4555 514-875-4415

501 AUTOMOBILES
BMW 320i Cab 04, 45 900 km, 32 900 \$. Certifié 2.9%
Park Avenue BMW 450-445-4555 514-875-4415

501 AUTOMOBILES
BMW 320i Cab 04, 45 900 km, 32 900 \$. Certifié 2.9%
Park Avenue BMW 450-445-4555 514-875-4415

501 AUTOMOBILES
BMW 320i Cab 04, 45 900 km, 32 900 \$. Certifié 2.9%
Park Avenue BMW 450-445-4555 514-875-4415

501 AUTOMOBILES
BMW 320i Cab 04, 45 900 km, 32 900 \$. Certifié 2.9%
Park Avenue BMW 450-445-4555 514-875-4415

501 AUTOMOBILES
BMW 320i Cab 04, 45 900 km, 32 900 \$. Certifié 2.9%
Park Avenue BMW 450-445-4555 514-875-4415

501 AUTOMOBILES
BMW 320i Cab 04, 45 900 km, 32 900 \$. Certifié 2.9%
Park Avenue BMW 450-445-4555 514-875-4415

501 AUTOMOBILES
BMW 320i Cab 04, 45 900 km, 32 900 \$. Certifié 2.9%
Park Avenue BMW 450-445-4555 514-875-4415

501 AUTOMOBILES
BMW 320i Cab 04, 45 900 km, 32 900 \$. Certifié 2.9%
Park Avenue BMW 450-445-4555 514-875-4415

501 AUTOMOBILES
BMW 320i Cab 04, 45 900 km, 32 900 \$. Certifié 2.9%
Park Avenue BMW 450-445-4555 514-875-4415

501 AUTOMOBILES
BMW 320i Cab 04, 45 900 km, 32 900 \$. Certifié 2.9%
Park Avenue BMW 450-445-4555 514-875-4415

501 AUTOMOBILES
BMW 320i Cab 04, 45 900 km, 32 900 \$. Certifié 2.9%
Park Avenue BMW 450-445-4555 514-875-4415

501 AUTOMOBILES
BMW 320i Cab 04, 45 900 km, 32 900 \$. Certifié 2.9%
Park Avenue BMW 450-445-4555 514-875-4415

501 AUTOMOBILES
BMW 320i Cab 04, 45 900 km, 32 900 \$. Certifié 2.9%
Park Avenue BMW 450-445-4555 514-875-4415

501 AUTOMOBILES
BMW 320i Cab 04, 45 900 km, 32 900 \$. Certifié 2.9%
Park Avenue BMW 450-445-4555 514-875-4415

501 AUTOMOBILES
BMW 320i Cab 04, 45 900 km, 32 900 \$. Certifié 2.9%
Park Avenue BMW 450-445-4555 514-875-4415

VÉHICULES AUTOMOBILES
LA NOUVELLE VOLVO C30
À PARTIR DE 27 495\$ P.D.S.
VOUS HÉSITEZ ? NE DÉCIDEZ RIEN AVANT DE L'AVOIR ESSAYÉ

LA NOUVELLE VOLVO C30
À PARTIR DE 27 495\$ P.D.S.
VOUS HÉSITEZ ? NE DÉCIDEZ RIEN AVANT DE L'AVOIR ESSAYÉ
UPTOWN VOLVO
4900 rue Paré, Montréal (514) 737-6666
www.uptownvolvo.com

504 CAMIONS, JEEPS FOURGONNETTES
TOYOTA ECHO 2003, aut., a/c 68 000 km, 7500 \$.
ECHO 2003, man 81 000 km a/c. 8500 \$. 450-584-3653.

504 CAMIONS, JEEPS FOURGONNETTES
ACURA RDX 07, noir/lan, 9800 km, tout équipée, 39 000 \$, comme neuve. 514-713-8204.

504 CAMIONS, JEEPS FOURGONNETTES
BMW X3, 2005, 2.5 l, 65 533 km, 38 900 \$. Certifié 3.9%
Park Avenue BMW 450-445-4555 514-875-4415

504 CAMIONS, JEEPS FOURGONNETTES
BMW X5, 01, 4.4l, 69 000 km, 34 900 \$
Park Avenue BMW 450-445-4555 514-875-4415

504 CAMIONS, JEEPS FOURGONNETTES
BMW X5, 05, 3 litres 44 900 \$, 66 100 km, certifié 2.9%
Park Avenue BMW 450-445-4555 514-875-4415

504 CAMIONS, JEEPS FOURGONNETTES
CHEVROLET Uplander 2004, 2005, 2006...
occasionsGmOptimum.com

504 CAMIONS, JEEPS FOURGONNETTES
CHEVROLET Venture 00, 69 000 km, A-1, 7000 \$.
450-632-6901 514-826-0701.

504 CAMIONS, JEEPS FOURGONNETTES
FORD E350 cube 92, 6.2l, diesel inspection jusqu'à juillet/07
boite 16pi, 3000\$, 514-593-7485

504 CAMIONS, JEEPS FOURGONNETTES
VOLVO
Plusieurs modèles
Révisés et garantis
Garage Blainville
450-434-1169
www.servicevolvo.com

504 CAMIONS, JEEPS FOURGONNETTES
VOLVO V70 2000, 2.4L, man., 101 000 km, 1 propriétaire, excellente condition, 11 700 \$, 514-747-5575 ou 514-981-5625.

504 CAMIONS, JEEPS FOURGONNETTES
VOLVO XC 70 98, 144 000 km, 2.5 l turbo, AWD, exc. condition, 8500 \$, 514-256-4177.

504 CAMIONS, JEEPS FOURGONNETTES
VOLVO C70 conv. 99, aut., vert, Bose 3 CD, km autor., originale, A1, 13 900 \$, 514-573-8484.

504 CAMIONS, JEEPS FOURGONNETTES
VOLVO
Plusieurs modèles
Révisés et garantis
Garage Blainville
450-434-1169
www.servicevolvo.com

504 CAMIONS, JEEPS FOURGONNETTES
VOLVO V70 2000, 2.4L, man., 101 000 km, 1 propriétaire, excellente condition, 11 700 \$, 514-747-5575 ou 514-981-5625.

504 CAMIONS, JEEPS FOURGONNETTES
VOLVO XC 70 98, 144 000 km, 2.5 l turbo, AWD, exc. condition, 8500 \$, 514-256-4177.

504 CAMIONS, JEEPS FOURGONNETTES
VOLVO C70 conv. 99, aut., vert, Bose 3 CD, km autor., originale, A1, 13 900 \$, 514-573-8484.

504 CAMIONS, JEEPS FOURGONNETTES
VOLVO
Plusieurs modèles
Révisés et garantis
Garage Blainville
450-434-1169
www.servicevolvo.com

504 CAMIONS, JEEPS FOURGONNETTES
VOLVO V70 2000, 2.4L, man., 101 000 km, 1 propriétaire, excellente condition, 11 700 \$, 514-747-5575 ou 514-981-5625.

504 CAMIONS, JEEPS FOURGONNETTES
VOLVO XC 70 98, 144 000 km, 2.5 l turbo, AWD, exc. condition, 8500 \$, 514-256-4177.

VÉHICULES AUTOMOBILES
LA NOUVELLE VOLVO C30
À PARTIR DE 27 495\$ P.D.S.
VOUS HÉSITEZ ? NE DÉCIDEZ RIEN AVANT DE L'AVOIR ESSAYÉ

LA NOUVELLE VOLVO C30
À PARTIR DE 27 495\$ P.D.S.
VOUS HÉSITEZ ? NE DÉCIDEZ RIEN AVANT DE L'AVOIR ESSAYÉ
UPTOWN VOLVO
4900 rue Paré, Montréal (514) 737-6666
www.uptownvolvo.com

504 CAMIONS, JEEPS FOURGONNETTES
TOYOTA ECHO 2003, aut., a/c 68 000 km, 7500 \$.
ECHO 2003, man 81 000 km a/c. 8500 \$. 450-584-3653.

504 CAMIONS, JEEPS FOURGONNETTES
ACURA RDX 07, noir/lan, 9800 km, tout équipée, 39 000 \$, comme neuve. 514-713-8204.

504 CAMIONS, JEEPS FOURGONNETTES
BMW X3, 2005, 2.5 l, 65 533 km, 38 900 \$. Certifié 3.9%
Park Avenue BMW 450-445-4555 514-875-4415

504 CAMIONS, JEEPS FOURGONNETTES
BMW X5, 01, 4.4l, 69 000 km, 34 900 \$
Park Avenue BMW 450-445-4555 514-875-4415

504 CAMIONS, JEEPS FOURGONNETTES
BMW X5, 05, 3 litres 44 900 \$, 66 100 km, certifié 2.9%
Park Avenue BMW 450-445-4555 514-875-4415

504 CAMIONS, JEEPS FOURGONNETTES
CHEVROLET Uplander 2004, 2005, 2006...
occasionsGmOptimum.com

504 CAMIONS, JEEPS FOURGONNETTES
CHEVROLET Venture 00, 69 000 km, A-1, 7000 \$.
450-632-6901 514-826-0701.

504 CAMIONS, JEEPS FOURGONNETTES
FORD E350 cube 92, 6.2l, diesel inspection jusqu'à juillet/07
boite 16pi, 3000\$, 514-593-7485

504 CAMIONS, JEEPS FOURGONNETTES
VOLVO
Plusieurs modèles
Révisés et garantis
Garage Blainville
450-434-1169
www.servicevolvo.com

504 CAMIONS, JEEPS FOURGONNETTES
VOLVO V70 2000, 2.4L, man., 101 000 km, 1 propriétaire, excellente condition, 11 700 \$, 514-747-5575 ou 514-981-5625.

504 CAMIONS, JEEPS FOURGONNETTES
VOLVO XC 70 98, 144 000 km, 2.5 l turbo, AWD, exc. condition, 8500 \$, 514-256-4177.

504 CAMIONS, JEEPS FOURGONNETTES
VOLVO C70 conv. 99, aut., vert, Bose 3 CD, km autor., originale, A1, 13 900 \$, 514-573-8484.

504 CAMIONS, JEEPS FOURGONNETTES
VOLVO
Plusieurs modèles
Révisés et garantis
Garage Blainville
450-434-1169
www.servicevolvo.com

504 CAMIONS, JEEPS FOURGONNETTES
VOLVO V70 2000, 2.4L, man., 101 000 km, 1 propriétaire, excellente condition, 11 700 \$, 514-747-5575 ou 514-981-5625.

504 CAMIONS, JEEPS FOURGONNETTES
VOLVO XC 70 98, 144 000 km, 2.5 l turbo, AWD, exc. condition, 8500 \$, 514-256-4177.

504 CAMIONS, JEEPS FOURGONNETTES
VOLVO C70 conv. 99, aut., vert, Bose 3 CD, km autor., originale, A1, 13 900 \$, 514-573-8484.

504 CAMIONS, JEEPS FOURGONNETTES
VOLVO
Plusieurs modèles
Révisés et garantis
Garage Blainville
450-434-1169
www.servicevolvo.com

504 CAMIONS, JEEPS FOURGONNETTES
VOLVO V70 2000, 2.4L, man., 101 000 km, 1 propriétaire, excellente condition, 11 700 \$, 514-747-5575 ou 514-981-5625.

504 CAMIONS, JEEPS FOURGONNETTES
VOLVO XC 70 98, 144 000 km, 2.5 l turbo, AWD, exc. condition, 8500 \$, 514-256-4177.

VÉHICULES AUTOMOBILES 500
LAVAL
Taux d'intérêt à partir de 2.9%
BMW
06 323ia 31 000 km 35 900 \$
04 325cab 73 000 km 41 900 \$

VÉHICULES AUTOMOBILES 500
LAVAL
Taux d'intérêt à partir de 2.9%
BMW
06 323ia 31 000 km 35 900 \$
04 325cab 73 000 km 41 900 \$

VÉHICULES AUTOMOBILES 500
LAVAL
Taux d'intérêt à partir de 2.9%
BMW
06 323ia 31 000 km 35 900 \$
04 325cab 73 000 km 41 900 \$

VÉHICULES AUTOMOBILES 500
LAVAL
Taux d'intérêt à partir de 2.9%
BMW
06 323ia 31 000 km 35 900 \$
04 325cab 73 000 km 41 900 \$

VÉHICULES AUTOMOBILES 500
LAVAL
Taux d'intérêt à partir de 2.9%
BMW
06 323ia 31 000 km 35 900 \$
04 325cab 73 000 km 41 900 \$

VÉHICULES AUTOMOBILES 500
LAVAL
Taux d'intérêt à partir de 2.9%
BMW
06 323ia 31 000 km 35 900 \$
04 325cab 73 000 km 41 900 \$

VÉHICULES AUTOMOBILES 500
LAVAL
Taux d'intérêt à partir de 2.9%
BMW
06 323ia 31 000 km 35 900 \$
04 325cab 73 000 km 41 900 \$

VÉHICULES AUTOMOBILES 500
LAVAL
Taux d'intérêt à partir de 2.9%
BMW
06 323ia 31 000 km 35 900 \$
04 325cab 73 000 km 41 900 \$

VÉHICULES AUTOMOBILES 500
LAVAL
Taux d'intérêt à partir de 2.9%
BMW
06 323ia 31 000 km 35 900 \$
04 325cab 73 000 km 41 900 \$

VÉHICULES AUTOMOBILES 500
LAVAL
Taux d'intérêt à partir de 2.9%
BMW
06 323ia 31 000 km 35 900 \$
04 325cab 73 000 km 41 900 \$

VÉHICULES AUTOMOBILES 500
LAVAL
Taux d'intérêt à partir de 2.9%
BMW
06 323ia 31 000 km 35 900 \$
04 325cab 73 000 km 41 900 \$

VÉHICULES AUTOMOBILES 500
LAVAL
Taux d'intérêt à partir de 2.9%
BMW
06 323ia 31 000 km 35 900 \$
04 325cab 73 000 km 41 900 \$

VÉHICULES AUTOMOBILES 500
LAVAL
Taux d'intérêt à partir de 2.9%
BMW
06 323ia 31 000 km 35 900 \$
04 325cab 73 000 km 41 900 \$

VÉHICULES AUTOMOBILES 500
LAVAL
Taux d'intérêt à partir de 2.9%
BMW
06 323ia 31 000 km 35 900 \$
04 325cab 73 000 km 41 900 \$

VÉHICULES AUTOMOBILES 500
LAVAL
Taux d'intérêt à partir de 2.9%
BMW
06 323ia 31 000 km 35 900 \$
04 325cab 73 000 km 41 900 \$

VÉHICULES AUTOMOBILES 500
LAVAL
Taux d'intérêt à partir de 2.9%
BMW
06 323ia 31 000 km 35 900 \$
04 325cab 73 000 km 41 900 \$

VÉHICULES AUTOMOBILES 500
LAVAL
Taux d'intérêt à partir de 2.9%
BMW
06 323ia 31 000 km 35 900 \$
04 325cab 73 000 km 41 900 \$

VÉHICULES AUTOMOBILES 500
LAVAL
Taux d'intérêt à partir de 2.9%
BMW
06 323ia 31 000 km 35 900 \$
04 325cab 73 000 km 41 900 \$

VÉHICULES AUTOMOBILES 500
LAVAL
Taux d'intérêt à partir de 2.9%
BMW
06 323ia 31 000 km 35 900 \$
04 325cab 73 000 km 41 900 \$

VÉHICULES AUTOMOBILES 500
LAVAL
Taux d'intérêt à partir de 2.9%
BMW
06 323ia 31 000 km 35 900 \$
04 325cab 73 000 km 41 900 \$

VÉHICULES AUTOMOBILES 500
LAVAL
Taux d'intérêt à partir de 2.9%
BMW
06 323ia 31 000 km 35 900 \$
04 325cab 73 000 km 41 900 \$

VÉHICULES AUTOMOBILES 500
LAVAL
Taux d'intérêt à partir de 2.9%
BMW
06 323ia 31 000 km 35 900 \$
04 325cab 73 000 km 41 900 \$

VÉHICULES AUTOMOBILES 500
LAVAL
Taux d'intérêt à partir de 2.9%
BMW
06 323ia 31 000 km 35 900 \$
04 325cab 73 000 km 41 900 \$

VÉHICULES AUTOMOBILES 500
LAVAL
Taux d'intérêt à partir de 2.9%
BMW
06 323ia 31 000 km 35 900 \$
04 325cab 73 000 km 41 900 \$

VÉHICULES AUTOMOBILES 500
LAVAL
Taux d'intérêt à partir de 2.9%
BMW
06 323ia 31 000 km 35 900 \$
04 325cab 73 000 km 41 900 \$

VÉHICULES AUTOMOBILES 500
LAVAL
Taux d'intérêt à partir de 2.9%
BMW
06 323ia 31 000 km 35 900 \$
04 325cab 73 000 km 41 900 \$

VÉHICULES AUTOMOBILES 500
LAVAL
Taux d'intérêt à partir de 2.9%
BMW
06 323ia 31 000 km 35 900 \$
04 325cab 73 000 km 41 900 \$

VÉHICULES AUTOMOBILES 500
LAVAL
Taux d'intérêt à partir de 2.9%
BMW
06 323ia 31 000 km 35 900 \$
04 325cab 73 000 km 41 900 \$

VÉHICULES AUTOMOBILES 500
LAVAL
Taux d'intérêt à partir de 2.9%
BMW
06 323ia 31 000 km 35 900 \$
04 325cab 73 000 km 41 900 \$

VÉHICULES AUTOMOBILES 500
LAVAL
Taux d'intérêt à partir de 2.9%
BMW
06 323ia 31 000 km 35 900 \$
04 325cab 73 000 km 41 900 \$

VÉHICULES AUTOMOBILES 500
LAVAL
Taux d'intérêt à partir de 2.9%
BMW
06 323ia 31 000 km 35 900 \$
04 325cab 73 000 km 41 900 \$

VÉHICULES AUTOMOBILES 500
LAVAL
Taux d'intérêt à partir de 2.9%
BMW
06 323ia 31 000 km 35 900 \$
04 325cab 73 000 km 41 900 \$

VÉHICULES AUTOMOBILES 500
LAVAL
Taux d'intérêt à partir de 2.9%
BMW
06 323ia 31 000 km 35 900 \$
04 325cab 73 000 km 41 900 \$

VÉHICULES AUTOMOBILES 500
LAVAL
Taux d'intérêt à partir de 2.9%
BMW
06 323ia 31 000 km 35 900 \$
04 325cab 73 000 km 41 900 \$

VÉHICULES AUTOMOBILES 500
LAVAL
Taux d'intérêt à partir de 2.9%
BMW
06 323ia 31 000 km 35 900 \$
04 325cab 73 000 km 41 900 \$

VÉHICULES AUTOMOBILES 500
LAVAL
Taux d'intérêt à partir de 2.9%
BMW
06 323ia 31 000 km 35 900 \$
04 325cab 73 000 km 41 900 \$

VÉHICULES AUTOMOBILES 500
LAVAL
Taux d'intérêt à partir de 2.9%
BMW
06 323ia 31 000 km 35 900 \$
04 325cab 73 000 km 41 900 \$

DÉCÈS, PRIÈRES, REMERCIEMENTS

INDEX DES DÉCÈS

- ACHIM, Jeanne (née Rinfret)**
Montréal
 - BELLEFEUILLE, Louis**
Kirkland
 - BERNARD, Marguerite, s.n.j.m.**
Montréal
 - BOURDON (Sabourin), Simone**
Montréal
 - CHARLTON, Andrée**
Repentigny
 - CÔTÉ, Hélène**
Montréal
 - DAHME, Jeannette (née Beaugard)**
Montréal
 - DESLAURIERS, Guy**
 - DUCHARME, Claude**
Montréal
 - FOISY, Annette (Chalifoux)**
Rosemère
 - GABOURY, Jeanne C.N.D.**
Montréal
 - GAGNON, Raymond**
St-Jérôme
 - GERVAIS (née Fournier), Georgette**
 - KARIGIANNIS, Chris Sgt.**
 - LAPOINTE, Nicole**
Saint-Jérôme
 - LAROCQUE, Jean-Robert**
 - LAVOIE, Roger**
Montréal
 - LEFEBVRE, Lucien**
Ville Saint-Laurent
 - LEGAULT, Pierre**
Laval
 - MAYER, Fritz**
Laval
 - MONGRAIN, Louise**
Montréal
 - MORISSET, Pierre**
Boucherville
 - PAQUIN, Michel**
Montréal
 - PARENT, Jacques**
Montréal
 - PARENT-DORE, Marguerite-Marie**
Howick
 - POITRAS, Rachel (née Bélisle)**
Montréal
 - ROY, Jean-Jacques**
 - SAUCIER, Richard**
Longueuil
 - SAUVÉ, Robert**
 - SIEKERTZIAN, Stepan**
 - ST-HILAIRE, Jeanne D'Arc**
Montréal
- N'oubliez pas de commander votre signet. Laissez vos coordonnées au 514-285-6816 (un signet par annonce) cyberpresse.ca/necrologie*



BELLEFEUILLE, Louis
1926 - 2007

Le samedi 23 juin à Kirkland, est décédé paisiblement M. Louis Bellefeuille, des suites d'une longue maladie. Il laisse dans le deuil son épouse Berthe Pominville, sa sœur Pierrette Gingras, ses enfants Marc (Ginette Seers), Luc (Manon Gamache), Michel (Francine Quénebec'hdu), François (Barbara Kennedy), ses petites-filles Fannie, Louis, Sophie, Denis, Daniel, Josée, Félix, Gabriel, Sean, ainsi que ses nombreux autres parents et amis. Époux, père et grand-père dévoué, M. Bellefeuille a contribué de façon remarquable à la communauté de l'ouest de l'île. En plus de fonder l'entreprise qui porte son nom depuis plus de 47 années, M. Bellefeuille a également agi comme marguillier, commissaire scolaire, conseiller municipal, président d'association du parti libéral, président du club Kinsmen, président du club de bridge de Pierrefonds, président de campagne Centraide et membre du conseil d'organismes communautaires tels que DOMRÉMY et RESTO-VIE. M. Bellefeuille a touché un grand nombre de vies et il nous manquera à tous. La famille recevra les condoléances au salon funéraire Urgel Bourgie au 16 114, boul. Gouin Ouest à Ste-Geneviève

URGEL BOURGIE
514-735-2025
Consultez le registre à sa mémoire

www.urgelbourgje.com
le jeudi 28 juin 2007 de 14 à 17 heures et de 19 à 21 heures et le vendredi 29 juin à compter de 9 heures. Les funérailles auront lieu le vendredi 29 juin à 11 heures en l'église Ste-Geneviève, 16 037, boul. Gouin Ouest, Ste-Geneviève. Au lieu de fleurs, des dons en son nom à la fondation de la résidence de soins palliatifs de l'Ouest-de-l'Île seraient appréciés. La famille tient à remercier le personnel de l'hôpital Notre-Dame et celui de la résidence de soins palliatifs de l'ouest de l'île pour leurs soins attentionnés et leur grande compassion.



CHARLTON, Andrée
1942 - 2007

À Repentigny, le 21 juin 2007, à l'âge de 64 ans, est décédée Mme Andrée Charlton. Elle laisse dans le deuil sa fille Caroline Papineau (Stéphane Métayer), sa mère Lucie Michaud, ses frères William et Gérard, ses petites-filles Cynthia et Erika, ses neveux et nièces Steve, Nancy et Daniel et d'autres parents et amis.

Un service religieux aura lieu le vendredi 29 juin 2007 à 11 h en l'église Notre-Dame-Des-Champs, 187 boulevard Iberville à Repentigny. La famille recevra les condoléances dès 10 h.

Direction par :
Alfred Dallaire
MEMORIA
514 277.7778
www.memoria.ca

CÔTÉ, Hélène
1949 - 2007

À Montréal, le 25 juin 2007, à l'âge de 57 ans, est décédée Mme Hélène Côté, épouse de M. François Rompré. Outre son époux, elle laisse dans le deuil son frère Jean (Louise), ainsi que plusieurs parents et amis. La famille recevra les condoléances le vendredi 29 juin 2007 dès 10 heures, en l'église St-Noël Chabanel, 8560 de l'Église, Laval, suivi des funérailles à 11 heures. Direction:

Alfred Dallaire
MEMORIA
514 277.7778
www.memoria.ca



DAHME (née Beaugard), Jeannette
1917 - 2007

À Montréal, le 23 juin 2007, à l'âge de 90 ans, est décédée Jeannette Dahmé, épouse de Lucien Dahmé. Outre son époux, elle laisse dans le deuil ses enfants Louise, Jacques et Marie-France (Michel Saulnier), ses petits-enfants Jean-Philippe, Marc-André et Jean-Michel, sa soeur Simone, ses neveux et nièces ainsi qu'autres parents et amis. La famille vous accueillera au complexe funéraire

MAGNUS POIRIER
Complexe Pie-IX
10300, boul. Pie-IX
Montréal-Nord
T: 514 727-2847
www.magnuspoirier.com

le jeudi 28 juin de 14 h à 17 h et de 19 h à 22 h ainsi que le vendredi à compter de 9 h. Les funérailles seront célébrées le vendredi 29 juin 2007, à 11 h en l'église St-Joseph-de-Bordeaux (1650, rue Viel, Montréal). Vos témoignages de sympathie peuvent se traduire par un don à un organisme de votre choix.

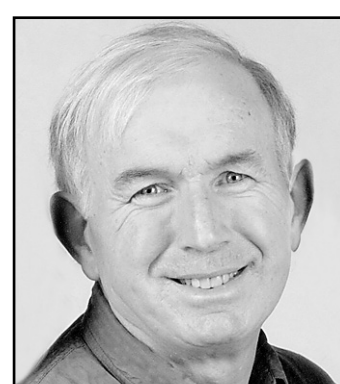

DESLAURIERS, Guy
1949 - 2007

Après un dur combat contre le cancer, M. Guy Deslauriers s'est éteint le 22 juin 2007, à l'âge de 57 ans. Il laisse dans le deuil sa conjointe Anne Rigaud, ses filles France (Fabrice) et Jacinthe, sa mère Annette Daoust Deslauriers, son frère Gilles (Suzanne) et ses soeurs Lise (Gilles) et Marie ainsi que plusieurs autres parents et amis. La famille vous accueillera au Complexe funéraire Urgel Bourgie, 816, Ste-Croix, St-Laurent,

URGEL BOURGIE
514-735-2025
Consultez le registre à sa mémoire

www.urgelbourgje.com
le vendredi 29 juin de 14 h à 17 h et 19 h à 21 h, samedi dès 9 h 30. Les funérailles seront célébrées le samedi 30 juin à 11h en la chapelle mariale St-Laurent, 807, Ste-Croix, St-Laurent. Au lieu de fleurs, un don pour la recherche sur le cancer du pancréas serait apprécié (Société canadienne du cancer).

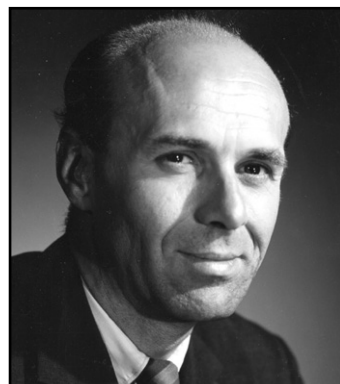

DUCHARME, Claude
1923 - 2007

À Montréal, le 24 juin 2007, à l'âge de 83 ans, est décédé Claude Ducharme, époux de Marie Beaugard. Il laisse dans le deuil ses trois enfants : Bertrand (Louise Vadnais), Paule et Bruno (Laurie Miller), ses cinq petits-enfants adorés : Alexandre, Maxime, Marie-Catherine, Edouard et Anne-Gabrielle, sa soeur Renée (feu Arthur Berthiaume), ses belles-soeurs Andrée (Roméo Vézina) et Elise Mercier (feu Pierre Mercier) ainsi que de nombreux neveux, nièces, parents et amis. Monsieur Ducharme était le frère de Guy, André et Louise.

Il était un homme très sensible, profondément amoureux de sa femme et dévoué à l'amour de ses enfants et petits-enfants. Son ouverture d'esprit et son amour de la vie faisaient de lui un compagnon de vie, un père et un grand-père respecté et aimé de tous. Sa présence et son rayonnement manqueront à ses proches.

Avocat, conseiller et administrateur d'entreprises, Claude Ducharme a fondé le cabinet Desjardins Ducharme, où il a exercé le droit des sociétés pendant une quarantaine d'années et conseillé et siégé aux conseils d'administration de nombreux organismes et entreprises, dont la Banque Nationale du Canada, Rogers Communications, UAP, Sodarcam, La Sauvegarde, la Chambre de commerce de Montréal, La Fondation de l'Institut de recherches cliniques de Montréal et la Fondation du théâtre du Nouveau Monde. Ses clients et tous ceux qui auront bénéficié de ses conseils se souviendront de son intelligence, son intégrité et son dévouement.

La famille vous accueillera le jeudi 28 juin de 14 h à 17 h et de 19 h à 21 h au:

Centre funéraire Côte-des-Neiges
Réseau **Dignité**
4525, chemin Côte-des-Neiges
Montréal

Les funérailles seront célébrées le vendredi 29 juin à 11 h 30 en l'église Saint-Germain, à l'angle du chemin de la Côte-Sainte-Catherine et de la rue Vincent-d'Indy à Outremont.

Les témoignages de sympathie peuvent se traduire par des dons à la Fondation de l'Institut de recherches cliniques de Montréal (www.ircm.qc.ca)

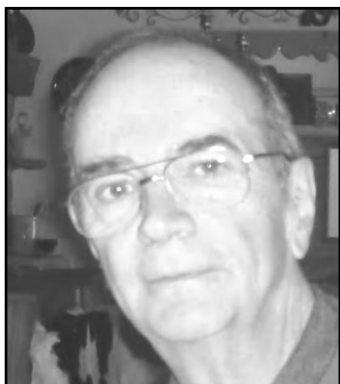

GAGNON, Raymond
1936 - 2007

Notre cher Raymond nous a quittés à l'Hôtel-Dieu de St-Jérôme, après un combat héroïque à la mesure de cet homme d'exception. Ingénieur, il a été notamment directeur général de la Ville d'Alma et directeur des travaux publics de la Ville de Sherbrooke. Il restera à jamais dans les coeurs de son épouse Lise Contant, son fils Richard, son beau-fils Daniel (Kim), sa belle-fille Véronique et ses quatre petits-enfants Jonathan, Alexandre, Matthieu et Helena. Il était le fils de feu Antoine Gagnon et feu Florence Belley de Jonquière, le grand frère de Robert (Diane), Jeannine (Raymond), Louise, Denis (Danielle), Marcel (Nawel), Ginette, Rachel (Alain), Guy (Sylvie) et l'oncle de nombreux neveux et nièces. Il laisse aussi sa belle-soeur Carole (Daniel), sa belle-mère Fernande Contant, sa tante Yvette, son grand ami Robert Véronneau (Louise) et de nombreux parents et amis.

La famille vous accueillera le jeudi 28 juin de 14 h à 17 h et 19 h à 22 h et le vendredi de 9h à 11 h au Complexe funéraire Alfred Dallaire Memoria, 2159, St-Martin Est, Laval.

Alfred Dallaire
MEMORIA
514 277.7778
www.memoria.ca

Une réunion de prière aura lieu le vendredi 29 juin à 11 h en la chapelle du Mausolée St-Martin.



GERVAIS (née Fournier), Georgette
1923 - 2007

À l'hôpital Sacré Coeur, le 19 juin 2007, à l'âge de 83 ans, est décédée Mme Georgette Fournier, épouse de M. Julien Gervais. Outre son époux, elle laisse dans le deuil ses enfants Claude (Danielle Chartier), Lise (Angelo Dabiero), Gilles (Christine Gagnon) et Nicole (Christine), ses petits-enfants Vincent et Amélie. Elle laisse également sa soeur Rollande, ses belles-soeurs Réjeanne et Denise, ses neveux et nièces, autres parents et amis. La famille vous accueillera en la chapelle du mausolée St-Martin, Complexe Alfred Dallaire Memoria, 2159, boul. St-Martin Est, Laval

Alfred Dallaire
MEMORIA
514 277.7778
www.memoria.ca

le samedi 30 juin de 10 h à 11 h. Une liturgie sera célébrée à 11 h.

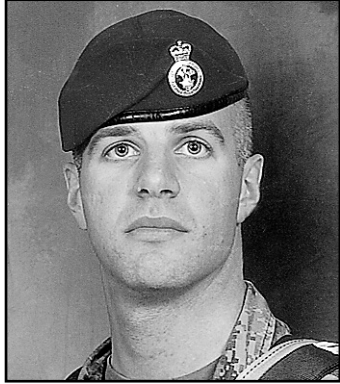

KARIGIANNIS, Chris Sgt.
1975 - 2007

Le mercredi 20 juin 2007, est décédé, à l'âge de 31 ans, Sgt. CHRIS KARIGIANNIS, PPCLI. Il laisse dans le deuil sa mère Niki, ses deux frères Peter (Nancy) et Spiros (Panagiota), sa nièce Anastasia sans oublier ses confrères des forces canadiennes. Chris était un fier membre des forces canadiennes. On se souviendra toujours de ses convictions et de son dévouement exemplaires.

Les funérailles seront célébrées le samedi 30 juin 2007, à 11 h en l'église Ste-Rose-de-Lima, au 219, boul. Ste-Rose et de là au cimetière Ste-Dorothee. Il n'y aura pas d'exposition.

Au lieu de fleurs, des dons à une oeuvre de charité tel que CARE en sa mémoire, afin d'aider à reconstruire les écoles et hôpitaux en Afghanistan seraient appréciés. Direction :

MAGNUS POIRIER
T: 514 727-2847
www.magnuspoirier.com

Décès

ACHIM, Jeanne (née Rinfret)
1921 - 2007

À Montréal, le 25 juin 2007, à l'âge de 85 ans, est décédée madame Jeanne Rinfret, épouse de feu Roland Achim. Elle laisse dans le deuil ses enfants: Thérèse, Pierre (Jacqueline Laflamme), ses petits-enfants Alain, Yannick, Nicolas, Anouk et ses arrière-petites-filles Virginie, Cassandra et Maëli. Elle laisse également dans le deuil neveux, nièces, parents et amis. La famille vous recevra au Complexe funéraire Alfred Dallaire Memoria, 1120, Jean-Talon Est

Alfred Dallaire
MEMORIA
514 277.7778
www.memoria.ca

le vendredi 29 juin 2007 de 11 h à 12 h. Une réunion de prière sera célébrée au salon à 12 h. Au lieu de fleurs, des dons à l'Institut de Gériatrie de Montréal seraient appréciés.

Prières

MÈRE TERESA

Dites 9 fois Je vous salue Marie par jour durant 9 jours. Faites trois souhaits, le premier concernant les affaires, les deux autres pour l'impossible. Publiez cet article le 9e jour, vos souhaits se réaliseront même si vous n'y croyez pas. Merci Mère Teresa. C'est incroyable mais vrai. M.F.A.V.

MÈRE TERESA

Dites 9 fois Je vous salue Marie par jour durant 9 jours. Faites trois souhaits, le premier concernant les affaires, les deux autres pour l'impossible. Publiez cet article le 9e jour, vos souhaits se réaliseront même si vous n'y croyez pas. Merci Mère Teresa. C'est incroyable mais vrai. M.L.

MÈRE TERESA

Dites 9 fois Je vous salue Marie par jour durant 9 jours. Faites trois souhaits, le premier concernant les affaires, les deux autres pour l'impossible. Publiez cet article le 9e jour, vos souhaits se réaliseront même si vous n'y croyez pas. Merci Mère Teresa. C'est incroyable mais vrai. S.P.

MÈRE TERESA

Dites 9 fois Je vous salue Marie par jour durant 9 jours. Faites trois souhaits, le premier concernant les affaires, les deux autres pour l'impossible. Publiez cet article le 9e jour, vos souhaits se réaliseront même si vous n'y croyez pas. Merci Mère Teresa. C'est incroyable mais vrai. H.S.

MÈRE TERESA

Dites 9 fois Je vous salue Marie par jour durant 9 jours. Faites trois souhaits, le premier concernant les affaires, les deux autres pour l'impossible. Publiez cet article le 9e jour, vos souhaits se réaliseront même si vous n'y croyez pas. Merci Mère Teresa. C'est incroyable mais vrai. J.A.



BOURDON (Sabourin), Simone
1921 - 2007

À Montréal, le 24 juin 2007, à l'âge de 86 ans, est décédée Mme Simone Sabourin Bourdon, épouse de feu Paul-Emile Bourdon. Elle laisse dans le deuil ses enfants Nicole, Louise, Pierrette, Francine et Jean et leurs conjoint(es), ses petits-enfants Mélanie, Shaun et son arrière-petit-fils Elliott ainsi que plusieurs parents et amis. La famille vous accueillera le vendredi 29 juin de 13 h à 15 h au Complexe funéraire Alfred Dallaire Memoria, 2159, St-Martin Est, Laval

Alfred Dallaire
MEMORIA
514 277.7778
www.memoria.ca

suivi d'une réunion de prière à 15h en la chapelle du complexe. Au lieu de fleurs, des dons à Entraide Ahuntsic Nord seraient appréciés.

DÉCÈS, PRIÈRES, REMERCIEMENTS

LACHAPELLE, Lucien

À Ville Saint-Laurent, le 24 juin 2007, est décédé Lucien Lachapelle, né à Verdun le 10 février 1912, fils de feu J.A. Lachapelle et de feu Albina Boisvert de Joliette.

Outre son épouse bien-aimée Marie-Claire Riopel, il laisse son neveu Jacques Y. Lachapelle, sa nièce Diane, son beau-frère Jean-Guy Riopel (Thérèse) et ses belles-sœurs Pierrette Prud'homme, Lyse Riopel, Michelle Riopel (John) ainsi que neveux et nièces, cousins et cousines de la famille Boisvert de Joliette.

Il fut à l'emploi de la Canadian Press (Presse Canadienne) durant 50 ans, dont 40 de nuit. Pendant 25 ans, animateur à l'Association des clubs de ski de Montréal, il contribua à l'enseignement du ski en français sous la direction de moniteurs professionnels. Il laisse de nombreux amis skieurs. La famille vous accueillera au complexe funéraire Urgel Bourgie, 3955, Côte de Liesse, angle Ste-Croix, St-Laurent

URGEL BOURGIE

514-735-2025

Consultez le registre à sa mémoire

www.urgelbourgie.com

le mercredi 27 juin de 19 h à 21 h et jeudi 28 juin dès 10 h 30. Une liturgie de la Parole sera célébrée à 11 h en la chapelle du complexe.

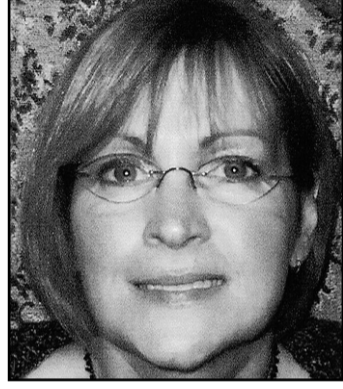

LAPOINTE, Nicole

1957 - 2007

À Saint-Jérôme, le 24 juin 2007, est décédée Mme Nicole Lapointe, 50 ans. Elle laisse dans le deuil son conjoint M. Bernard Soucy, ses enfants Charles et Étienne, ses parents M. André Lapointe et Mme Olivette Rouleau, ses frères Sylvain (Dany), Michel (Louise), son amie Danielle, ses beaux-parents, beaux-frères, belles-soeurs, neveux, nièces, parents et amis. La famille recevra les condoléances le vendredi 29 juin dès 10 h à la résidence funéraire :

Desrosiers & Fils inc.

676, boul. Des Laurentides

Saint-Jérôme (Saint-Antoine)

Funérailles ce vendredi en l'église Saint-Antoine à 14 heures suivies de l'inhumation au cimetière de Saint-Jérôme. Au lieu de fleurs, des dons à la Société canadienne du cancer seraient appréciés.

LAROCQUE, Jean-Robert

1922 - 2007

À l'hôpital du Lakeshore, le 23 juin 2007, à l'âge de 84 ans, est décédé monsieur Jean-Robert Larocque, époux de Mme Carmen Lecuyer. Outre son épouse, il laisse dans le deuil ses enfants Lise (Johnny) et Robert (Cathy), ses petits-enfants Julie, Mathieu et Michelle, il laisse aussi dans le deuil sa soeur Marie-Reine.

Les funérailles auront lieu le vendredi 29 juin à 14 h en l'église St-Joachim de Pointe-Claire, 2, rue Ste-Anne, Pointe-Claire.

La famille recevra vos condoléances au même endroit à compter de 13 h. Vous pouvez envoyer vos messages à la famille à www.honneur-memoires.com

Direction :

Résidence funéraire

Collins Clarke MacGillivray White

Réseau Dignité

Pointe-Claire 514-483-1870

LAVOIE, Roger

1924 - 2007

Paisiblement, à Montréal, le 24 juin 2007, à l'âge de 83 ans, est décédé Roger Lavoie, époux de feu Cécile Poitras. Il laisse dans le deuil ses trois enfants Réal (Francine Martel), Alain (Diane Duguay) et Sylvie (Daniel Therrien), ses petits-enfants Véronique, Anne-Marie, Benjamin, Alexandrine, Jean-Philippe (Julie Pajeau), et son arrière-petite-fille Mélodie, sa soeur Thérèse et son frère Gaston, ainsi que plusieurs nièces, neveux, parents et amis.

La famille recevra les condoléances le jeudi 28 juin 2007 de 18 à 19 heures, au :

Centre funéraire Côte-des-Neiges

Réseau Dignité

4525, chemin de la Côte-des-Neiges

Montréal, 514-342-8000

suivi d'une cérémonie religieuse à 19 heures, en la chapelle du centre.

Vos témoignages de sympathie peuvent se traduire par un don en sa mémoire à la Société d'Alzheimer, 5165 rue Sherbrooke Ouest, bureau 410, Montréal (Québec) H4A 1T6.

LEGAULT, Pierre

1930 - 2007

À Laval, le 16 juin 2007, à l'âge de 76 ans, est décédé Pierre Legault.

Il laisse dans le deuil sa conjointe Louise Allard, (son fils Philippe), ses fils, Robert (Line), Daniel (Yaël), Christian, ses petits-enfants, son arrière-petite-fille, parents et amis.

Le mercredi 4 juillet 2007, en présence des cendres, une célébration de prières sera donnée à 16 h en la chapelle du Mausolée du Complexe Alfred Dallaire Memoria, 2159, boul. St-Martin Est, Laval.

La famille vous accueillera à compter de 14 h pour recevoir vos marques de sympathie. Votre sympathie peut se témoigner par un don aux soins palliatifs de l'hôpital Cité de la Santé de Laval.

Services funéraires Lacroix

514-381-6664

MAYER, Fritz

À Laval, le 25 juin 2007, à l'âge de 79 ans, est décédé M. Fritz Mayer, époux de Mme Thérèse Gagnon. Outre son épouse il laisse dans le deuil son fils Tom, ses petits-enfants Justin et Frédérique, beaux-frères, belles-sœurs, neveux et nièces, ainsi qu'autres parents et amis. À sa demande il ne sera pas exposé. Vous pouvez exprimer votre sympathie en offrant un don à la Fondation de l'hôpital Cité de la Santé de Laval.

Direction

YVES LÉGARÉ
Alfred Dallaire

www.adyl.com • 514.595.1500



PARENT-DORÉ, Marguerite-Marie

1920 - 2007

À Howick, le 25 juin 2007, à l'âge de 86 ans, est décédée Mme Marguerite-Marie Doré, épouse de feu M. Armand Parent. Elle laisse dans le deuil ses enfants Jocelyn, Alain, Jocelyne et Lucien, leurs conjoints, ses petits-enfants Andréanne, Benoit, Patrick, François, Josiane et Olivier, son arrière-petite-fille Milly-Anne, sa soeur Jeanne-D'Arc, ses neveux et nièces, autres parents et amis de la Résidence Quatre-Saisons de Châteauguay.

La famille recevra les condoléances en l'église Très-St-Sacrement de Howick, le jeudi 28 juin à 10 h 30, suivi du service religieux à 11 heures. Direction :

J.M. Loïselles

Ste-Martine

PARENT, Jacques

1916 - 2007

À Montréal, le 26 juin 2007, à l'âge de 90 ans, est décédé Jacques Parent (feu Fernande Léonard), retraité de la Brasserie Molson O'Keef.

Il laisse dans le deuil son fils André (Pauline Nadeau), ses petits-enfants; Richard, Patrick, Geneviève et Anne-Marie, ses soeurs Lucille et Françoise, sa belle-soeur Anita (feu Albert Parent) ainsi que parents et amis.

La famille recevra les condoléances au salon funéraire Urgel Bourgie, 745, boul. Crémazie Est, Montréal

URGEL BOURGIE

514-735-2025

Consultez le registre à sa mémoire

www.urgelbourgie.com

le vendredi, 29 juin 2007 de 19 à 21 heures. Les funérailles auront lieu le samedi, 30 juin à 9 heures en l'église Saint-Alphonse, 560, boul. Crémazie Est, Montréal et de là au cimetière Sault Récollet de la paroisse de la Visitation, Montréal.

Au lieu de fleurs, un don à la Société Alzheimer de Montréal serait apprécié.



POITRAS, Rachel (née Bélisle)

1924 - 2007

À Montréal, le 24 juin 2007, à l'âge de 83 ans, est décédée Rachel Bélisle mère de feu Jean-Guy. Elle laisse dans le deuil son époux Gaston Poitras, ses enfants Serge, Johanne (Conrad), ses petits-enfants Luc, André, David, Annie-Claude et Alexandre, son arrière-petite-fille Laurianne, sa belle-soeur Françoise (Léo), son beau-frère Donatien (feu Georgette) ainsi que de nombreux parents et amis. La famille recevra les condoléances le samedi 30 juin de 10 h à 14 h au Complexe funéraire Urgel Bourgie 6700, Beaubien Est, Montréal

URGEL BOURGIE

514-735-2025

Consultez le registre à sa mémoire

www.urgelbourgie.com

Une messe suivra en la chapelle du Complexe à 14 h.

Au lieu de fleur, des dons à l'Institut de cardiologie de Montréal seraient appréciés.

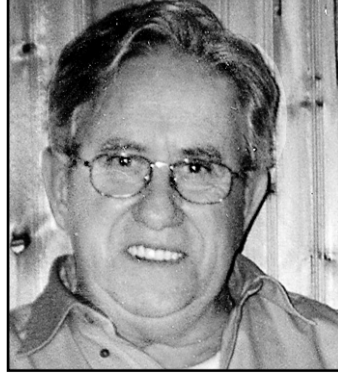

ROY, Jean-Jacques

1927 - 2007

Employé de Postes Canada durant 30 années, retraité depuis 20 ans, Jean-Jacques s'est éteint le 24 juin 2007, à l'âge de 79 ans, après une courte maladie. Il laisse derrière lui ses deux fils Denis et Jean-Louis, leur mère, et ses petits-enfants chéris Vincent, Manuel et Marie-Hélène, sa belle-fille Lise ainsi que quatre belles-soeurs et trois beaux-frères. "Que ceux et celles qui l'ont connu et aimé aient une bonne pensée pour lui."

Direction :

MAGNUS POIRIER

T: 514 727-2847

www.magnuspoirier.com



SAUCIER, Richard

À Longueuil, après un courageux combat contre le cancer, Richard Saucier nous a quittés le 21 juin 2007, à l'âge de 51 ans. Il était le fils de feu Gérard Saucier et de Yvette Thiffault.

Un fils, un père, un époux, un frère, un être entier, généreux, complice, Richard demeurera présent dans le cœur de ceux et celles qui l'ont entouré et qui continuent de l'aimer. Avec l'arrivée de l'été, il a entrepris son dernier voyage.

Il laisse dans le deuil sa mère, Yvette Thiffault, son épouse, Diane Rivet, ses enfants adorés, Sarra et Simon, ses frères et soeurs, Guylaine, Céline (Richard Pagé), Sylvie (Pierre Brule), Pierre (Doris Harvey), Jean (Christine Lejeune), ses neveux et nièces, Marie-Christine (Benoît Huart), Pierre-Antoine, Jean-Philippe, Charles-Étienne, Fanny, Élisabeth, Elliot, la mère de ses enfants, Mélissa Marcotte, parents et amis.

Les funérailles seront célébrées le jeudi 5 juillet prochain au :

Complexe funéraire Mont-Royal

1297, chemin de la Forêt

Outremont, Québec H2V 2P9

514-279-6540

(mountroyalcomplex@hotmail.com)

La famille vous y accueillera à compter de 16 h. Le service religieux aura lieu sur le même site, à la chapelle Outremont à 18 h. Une profonde reconnaissance doit être adressée au personnel médical de l'hôpital Charles-Lemoyne pour leurs soins et leur support précieux.

Vos témoignages de sympathie peuvent se traduire par un don à la "Fondation Hôpital Charles-Lemoyne à la mémoire de Richard Saucier".



ST-HILAIRE, Jeanne D'Arc

1925 - 2007

À Montréal, le vendredi 22 juin 2007, est décédée, à l'âge de 81 ans, mademoiselle Jeanne D'Arc St-Hilaire.

Elle laisse dans le deuil plusieurs membres de sa famille composée de neveux et nièces, ainsi que leurs enfants.

Selon ses volontés, elle ne sera pas exposée. La famille vous accueillera en l'église St-Édouard (St-Denis coin Beaubien) dès 14 h le vendredi 29 juin pour recevoir les condoléances, suivi des funérailles à 15 h.

REMERCIEMENTS

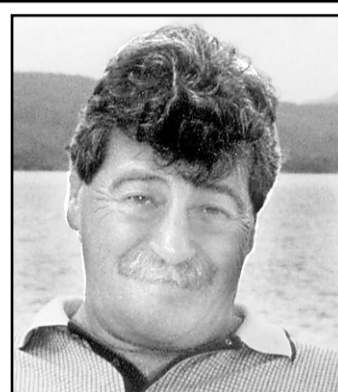

Me MICHEL LAMOUREUX

Au nom de sa conjointe Rita Martial, de l'étude Lamoureux Morin Avocats, de ses collègues et ami(e)s, de sa famille, nous vous remercions pour le témoignage et la sympathie dont vous nous avez fait part lors du décès de Me Michel Lamoureux survenu le 11 juin dernier. Considérez la présente comme une reconnaissance personnelle de votre support et générosité lors de ces événements.



MÈRE TERESA

Dites 9 fois Je vous salue Marie par jour durant 9 jours. Faites trois souhaits, le premier concernant les affaires, les deux autres pour l'impossible. Publiez cet article le 9e jour, vos souhaits se réaliseront même si vous n'y croyez pas. Merci Mère Teresa. C'est incroyable mais vrai. L.L.



MÈRE TERESA

Dites 9 fois Je vous salue Marie par jour durant 9 jours. Faites trois souhaits, le premier concernant les affaires, les deux autres pour l'impossible. Publiez cet article le 9e jour, vos souhaits se réaliseront même si vous n'y croyez pas. Merci Mère Teresa. C'est incroyable mais vrai. M.P.

MÈRE TERESA

Dites 9 fois Je vous salue Marie par jour durant 9 jours. Faites trois souhaits, le premier concernant les affaires, les deux autres pour l'impossible. Publiez cet article le 9e jour, vos souhaits se réaliseront même si vous n'y croyez pas. Merci Mère Teresa. C'est incroyable mais vrai. G.C.

MÈRE TERESA

Dites 9 fois Je vous salue Marie par jour durant 9 jours. Faites trois souhaits, le premier concernant les affaires, les deux autres pour l'impossible. Publiez cet article le 9e jour, vos souhaits se réaliseront même si vous n'y croyez pas. Merci Mère Teresa. C'est incroyable mais vrai. J.F.D.V.

MÈRE TERESA

Dites 9 fois Je vous salue Marie par jour durant 9 jours. Faites trois souhaits, le premier concernant les affaires, les deux autres pour l'impossible. Publiez cet article le 9e jour, vos souhaits se réaliseront même si vous n'y croyez pas. Merci Mère Teresa. C'est incroyable mais vrai. C.B.

MÈRE TERESA

Dites 9 fois Je vous salue Marie par jour durant 9 jours. Faites trois souhaits, le premier concernant les affaires, les deux autres pour l'impossible. Publiez cet article le 9e jour, vos souhaits se réaliseront même si vous n'y croyez pas. Merci Mère Teresa. C'est incroyable mais vrai. J.R.L.

MÈRE TERESA

Dites 9 fois Je vous salue Marie par jour durant 9 jours. Faites trois souhaits, le premier concernant les affaires, les deux autres pour l'impossible. Publiez cet article le 9e jour, vos souhaits se réaliseront même si vous n'y croyez pas. Merci Mère Teresa. C'est incroyable mais vrai. A.F.

MÈRE TERESA

Dites 9 fois Je vous salue Marie par jour durant 9 jours. Faites trois souhaits, le premier concernant les affaires, les deux autres pour l'impossible. Publiez cet article le 9e jour, vos souhaits se réaliseront même si vous n'y croyez pas. Merci Mère Teresa. C'est incroyable mais vrai. L.G.

MÈRE TERESA

Dites 9 fois Je vous salue Marie par jour durant 9 jours. Faites trois souhaits, le premier concernant les affaires, les deux autres pour l'impossible. Publiez cet article le 9e jour, vos souhaits se réaliseront même si vous n'y croyez pas. Merci Mère Teresa. C'est incroyable mais vrai. S.T.

MÈRE TERESA

Dites 9 fois Je vous salue Marie par jour durant 9 jours. Faites trois souhaits, le premier concernant les affaires, les deux autres pour l'impossible. Publiez cet article le 9e jour, vos souhaits se réaliseront même si vous n'y croyez pas. Merci Mère Teresa. C'est incroyable mais vrai. S.L.

**AVIS LÉGAUX - APPELS D'OFFRES
SOUMISSIONS - ENCANS**

Hydro Québec

APPELS DE SOUMISSIONS

Les entrepreneurs et les fournisseurs peuvent obtenir de l'information sur les appels de soumissions ouverts et le résultat d'ouverture des plis d'Hydro-Québec en visitant le site Internet de l'entreprise : www.hydro-quebec.com/soumissionnez ou en composant un des numéros de téléphone suivants :

Montréal et environs : (514) 840-4903
Extérieur : 1 800 324-1759

CASILOC Inc.

APPEL D'OFFRES

LOTS 7.01 ET 18B - TOILES TENDUES

Projet de construction
SALONS DE JEUX
DE QUÉBEC ET DE TROIS-RIVIÈRES

Les entrepreneurs peuvent obtenir de l'information sur l'appel d'offres en visitant le site Internet de l'entreprise : www.casiloc.com

AVIS PUBLIC

SOCIÉTÉ DE TRANSPORT DE MONTRÉAL (STM)

PROCHAINE ASSEMBLÉE ORDINAIRE PUBLIQUE DU CONSEIL D'ADMINISTRATION

Le mercredi 4 juillet 2007 - 17 h 30

Siège social de la STM, 800 de la Gauchetière Ouest, 8^e étage, salle 8200, Portail Nord-Est, Montréal.

Une période de questions est prévue pour le public au début de l'assemblée. Les personnes désirant poser une question doivent s'inscrire dans les **15 minutes** précédant le début de l'assemblée.

Louise Pouliot
Secrétaire adjointe de la STM

STM

CASILOC Inc.

APPELS D'OFFRES

LOT 15C - MÉTAUX OUVRÉS EN ALUMINIUM
LOT 22A - INSTALLATION TAPIS ET FOURNITURE/INSTALLATION CARREAUX VINYLE ET CAOUTCHOUC

Projet de construction
SALONS DE JEUX TROIS-RIVIÈRES

Les entrepreneurs peuvent obtenir de l'information sur les appels d'offres en visitant le site Internet de l'entreprise : www.casiloc.com

Appel d'offres

Montréal

Service des infrastructures, transport et environnement
Direction de la production de l'eau potable

Des soumissions sont demandées et devront être reçues, avant 14 h à la date ci-dessous, à la Direction du greffe de la Ville de Montréal à l'attention du greffier par intérim, 275, rue Notre-Dame Est, bureau R-134, Montréal H2Y 1C6, pour :

Catégorie: Travaux
Appel d'offres: 9775
Descriptif: Usine de traitement de Pointe-Claire - Remplacement du groupe moto-pompe A2
Date d'ouverture: 18 juillet 2007
Dépôt de garantie: 10% (cautionnement ou chèque visé)
Documents: Les documents relatifs à cet appel d'offres seront disponibles à compter du 27 juin 2007 à l'usine Atwater, 3161, rue Joseph, Montréal, H4G 1H8 (entre : 8 h 30 et 12 h et entre 13 h et 16 h), contre un paiement de 90\$, non remboursable.
Renseignements: Claude Gaudreau, ing. 514 337-2462
Vente du cahier des charges: Olga Benitez
Téléphone: 514 872-5854
Télécopieur: 514 872-3597
Tout paiement doit être fait au comptant ou sous forme de chèque certifié à l'ordre de: **Ville de Montréal.**
Pour être considérée, toute soumission doit être présentée sur les formulaires préparés par la Ville et transmise dans l'enveloppe prévue à cette fin.
Les soumissions reçues seront ouvertes publiquement dans les locaux de la Direction du greffe à l'hôtel de ville, immédiatement après l'expiration du délai fixé pour leur réception.
La Ville de Montréal ne s'engage à accepter ni la plus basse ni aucune des soumissions reçues et n'assume aucune obligation de quelque nature que ce soit envers le ou les soumissionnaires.
Montréal, 27 juin 2007
Le greffier par intérim de la Ville
M^e Yves Saindon

Appels d'offres

Montréal

Service des affaires corporatives

Des soumissions sont demandées et devront être reçues, avant 14 h à la date ci-dessous, à la Direction du greffe de la Ville de Montréal à l'attention du greffier par intérim, 275, rue Notre-Dame Est, bureau R-134, Montréal H2Y 1C6, pour :

Catégorie: Biens et Services
Appel d'offres: 07-10448
Descriptif: Fourniture d'un service de reliure de documents pour les bibliothèques des arrondissements de la Ville de Montréal, pour une période de trente-six (36) mois.
Date d'ouverture: 16 juillet 2007
Dépôt de garantie: aucun
Renseignements: Louise Venne, agente d'approvisionnement 514 872-5253
Catégorie: Biens et Services
Appel d'offres: 07-10455
Descriptif: Fourniture sur demande, de sel de déglacage des chaussées pour la période débutant vers le 15 septembre 2007 et se terminant vers le 30 avril 2008
Date d'ouverture: 16 juillet 2007
Dépôt de garantie: 2% (cautionnement ou chèque visé)
Renseignements: Normand Charron, agent d'approvisionnement 514 872-1042
Documents: Les documents relatifs à ces appels d'offres seront disponibles à compter du 27 juin 2007 au Service des affaires corporatives, 9515, rue Saint-Hubert, Montréal (Québec) H2M 1Z4, entre 8 h 30 et 12 h et entre 13 h et 16 h 30, contre un paiement de 50\$, non remboursable.
Vente du cahier des charges: Téléphone: 514 872-1000
Télécopieur: 514 872-9693
Tout paiement doit être fait au comptant ou sous forme de chèque visé à l'ordre de: **Ville de Montréal.**
Pour être considérée, toute soumission doit être présentée sur les formulaires préparés par la Ville et transmise dans l'enveloppe prévue à cette fin.
Les soumissions reçues seront ouvertes publiquement dans les locaux de la Direction du greffe à l'hôtel de ville, immédiatement après l'expiration du délai fixé pour leur réception.
La Ville de Montréal ne s'engage à accepter ni la plus basse ni aucune des soumissions reçues et n'assume aucune obligation de quelque nature que ce soit envers le ou les soumissionnaires.
Montréal, le 27 juin 2007
Le greffier par intérim de la Ville
M^e Yves Saindon

**FAITES DE
CYBERPRESSE.CA
VOTRE PAGE
D'ACCUEIL**



**DIRECTEMENT
BRANCHÉ SUR LA
NOUVELLE**

cyberpresse.ca
cyberpresse.ca/mapage

MÉTÉO

LES SYSTÈMES MÉTÉOROLOGIQUES

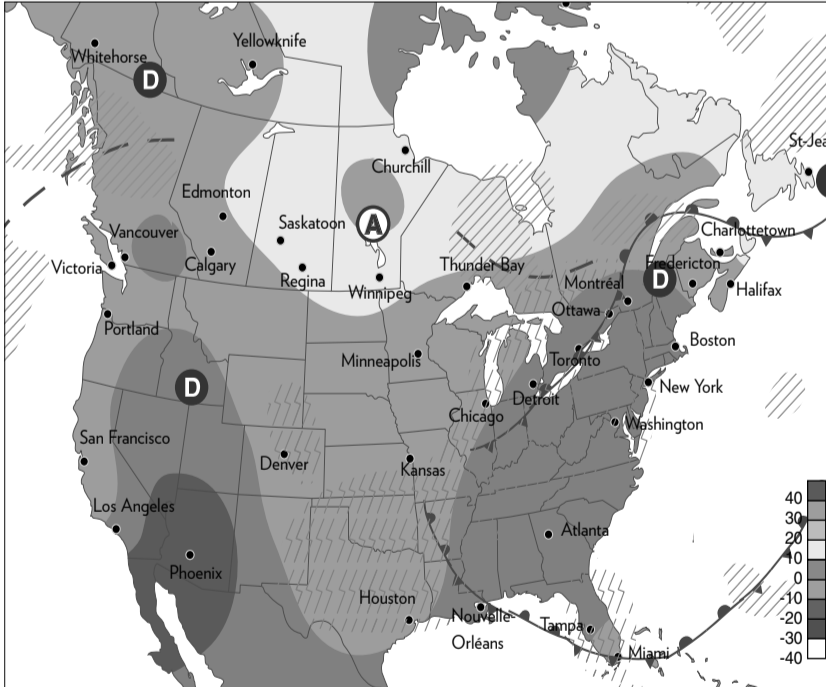

© MétéoMédia 2007

Front chaud
Front froid
Occlusion
Creux
Anticyclone
D
Dépression
Neige
Pluie
Pluie verglaçante
Orages

Les systèmes météorologiques sont prévus pour 14h00 cet après-midi.

**LES JEUNES
QUI ENVOIENT
LEURS SÉRÉNITÉS**

1-866-99-Coeur



Les Auberges du coeur
www.aubergesducoeur.com

Maisons d'hébergement pour jeunes en difficulté et sans abri

**Faites du
bénévolat
et... changez
votre vie!**

514.842.3351

**CENTRE
D'ACTION
BÉNÉVOLE DE
MONTRÉAL**

CABM.NET

MONTRÉAL ET LES ENVIRONS

AUJOURD'HUI Généralement ensoleillé en matinée, possibilité d'orages en après-midi. Vents du sud-ouest de 15km/h à 25km/h. Probabilité de précipitations: 40%. **Facteur humidex 39.**

DEMAIN Passages nuageux. Probabilité de précipitations: 10%. **MAX / MIN 23/11**

CETTE NUIT Passages nuageux en soirée, quelques averses au cours de la nuit. Vents du sud-ouest à 20km/h tournant de l'ouest à 20km/h. Probabilité de précipitations: 40%. **Facteur humidex 36, en soirée.**

VENDREDI Généralement ensoleillé. Probabilité de précipitations: 0%. **MAX / MIN 22/13**

PRÉVISIONS RÉGIONALES



QUÉBEC AUJOURD'HUI Possibilité d'orages. 29/14. **DEMAIN** Passages nuageux. 21/10.

OTTAWA AUJOURD'HUI Risque d'orages violents. 32/14. **DEMAIN** Généralement ensoleillé. 22/10.

TORONTO AUJOURD'HUI Possibilité d'orages. 32/16. **DEMAIN** Passages nuageux. 25/13.

BAIE-COMEAU AUJOURD'HUI Plutôt nuageux avec averses isolées. 17/13. **DEMAIN** Ciel variable. 17/14.

VAL-D'OR 25/7
LA TUQUE 27/12
SAGUENAY 17/12
MANIWAKI 31/11
TROIS-RIVIÈRES 31/15
QUÉBEC 29/14
SAINT-JEAN 15/13
SAINTE-AGATHE 30/11
THETFORD MINES 30/13
GATINEAU 32/14
MONTRÉAL 33/15
SHERBROOKE 32/15
PLATTSBURGH 34/21
BURLINGTON 34/21

Météo Média
www.meteomedia.com

L'ALMANACH QUOTIDIEN POUR MONTRÉAL

TEMPÉRATURE MAX MIN
Hier 32 21
Normales du jour 25 15
Auj. lan passé 28 20
(Observé hier à 15h)

RECORDS
Plus haut maximum 33 en 1999
Plus bas minimum 7 en 1980

FACTEUR HUMIDEX
Aujourd'hui 39

INDICE UV
Aujourd'hui Élevé

PRÉCIPITATION
Hier 0 mm

LE SOLEIL ET LA LUNE

5h08 20h47 Durée totale du jour: 15h39

30 juin 7 juil 14 juil 22 juil

AU PAYS AUJOURD'HUI

Calgary	Soleil	24	13
Charlottetown	Éclaircies	20	15
Edmonton	Beau	22	13
Frédéricton	Orages	29	17
Halifax	Orages	27	16
Iqaluit	Éclaircies	8	3
Régina	Soleil	18	7
Saint-Jean	Averses	17	8
Saskatoon	Soleil	19	7
Vancouver	Variable	20	14
Whitehorse	Beau	20	10
Winnipeg	Variable	16	8
Yellowknife	Soleil	20	12

LE MONDE AUJOURD'HUI

Beijing	Éclaircies	31	31
Boston	Soleil	33	22
Bruxelles	Éclaircies	16	11
Londres	Beau	24	16
Los Angeles	Nuageux	16	10
Madrid	Beau	29	14
Mexico	Averses	21	11
Moscou	Pluie	25	16
New York	Orages	31	23
Paris	Nuageux	17	11
Port-au-Prince	Averses	35	24
Rome	Soleil	28	18
Tokyo	Beau	27	24
Washington	Orages	33	24

AU SOLEIL AUJOURD'HUI

Acapulco	Beau	35	28
Atlantic City	Orages	30	23
Cape Cod	Soleil	33	23
Daytona B.	Orages	28	22
Key West	Orages	31	27
Kennebunkport	Orages	34	21
Miami	Orages	29	25
Niagara Falls	Averses	30	19
Old Orchard	Orages	30	20
Wild Wood	Orages	29	23

FONDATION MISE SUR TOI
une initiative de Loto-Québec

APPEL DE PROPOSITIONS

« Ateliers de sensibilisation sur le jeu responsable »

Clôture le : 6 août 2007, 11 h, heure locale

La Fondation Mise sur toi désire recevoir des offres relativement à des services d'animation d'ateliers de sensibilisation sur le jeu responsable s'adressant à tout le personnel de Loto-Québec, ses filiales ainsi qu'à ses partenaires.

Toutes les conditions de cet appel de propositions sont contenues dans le document qui est disponible pour examen et qui peut être obtenu en vous présentant du lundi au vendredi, entre 9 h et 12 h et de 13 h 30 à 16 h, à l'adresse mentionnée ci-dessous ou par envoi postal, en faisant une demande en ce sens à Martine Lefebvre par courriel à l'adresse suivante : martine.lefebvre@loto-quebec.com.

Fondation Mise sur toi
Direction corporative de l'approvisionnement de Loto-Québec
500, rue Sherbrooke Ouest, 18^e étage
Montréal (Québec)
H3A 3G6

Aucune proposition reçue après les délais ne sera acceptée.

Pour être admissible à présenter une proposition, le proposant doit répondre aux critères suivants sans quoi sa proposition sera automatiquement rejetée :

- avoir obtenu le document d'appel de propositions directement de la Direction corporative de l'approvisionnement ;
- avoir un bureau d'affaires au Québec.

La Fondation Mise sur toi ne s'engage à accepter ni la plus basse ni toute autre proposition reçue.

Toute information peut être obtenue auprès de Ginette De Courval au numéro 514 499-5148 ou à l'adresse électronique suivante : ginette.decourval@loto-quebec.com.

Nicole Beaulieu
Directrice Générale
Fondation Mise sur toi
Émis le 23 juin 2007