

M. Aurélien Harvey, du 90 boul. Pie XII, à Alma fêtera son 15e anniversaire de marquettisme le 19 mai 1972. M. Harvey, auteur du chemin de la Croix de l'église de Falardeau exhibe ici l'une de ses plus récentes réalisations qui prendra place sur l'autel de l'église de cette paroisse. Cette création, de 9 pieds de hauteur, est entièrement fabriquée de morceaux de bois de différentes couleurs, et agencés de façon à donner l'expression voulue par l'auteur.

(Photo: Adrien Harvey).



La charmante Kathia Lemieux de St-Léon a été proclamée Mademoiselle chasse et pêche du club Caribou dimanche à St-Nazaire. Elle est entourée des duchesses Sylvaine Boudreault de St-Nazaire, Geneviève Girard de Notre-Dame du Rosaire, Diane Ouellet de St-Henri de Taillon, Lucie Brassard de St-Coeur-de-Marie et Lyliane Michaud de l'Ascension.

(Photo: Jean le Photographe)

"Nous les sortirons de leurs écoles"

Parlant
des écoles
du secteur
nord

de leurs écoles"

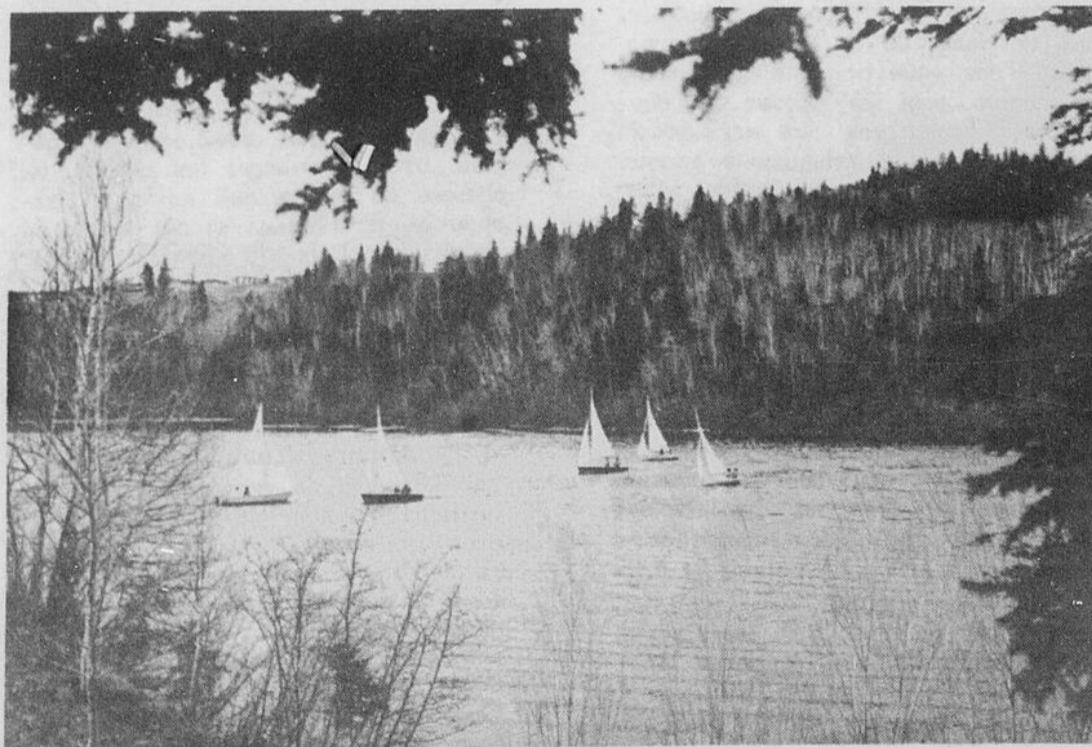

Le club de yacht d'Alma a ouvert sa saison de navigation dimanche à la Villa Saguenay. Comme par les années passées les voiliers vont se "faire aux flots sur la décharge avant d'être transportés sur le lac. Cette magnifique photo a été prise par Jean le Photographe.

CAMPAGNE D'EMBELLISSEMENT A ALMA

LES PROPOS



de
**Gaston
Perron**

Le dynamisme et l'originalité

Vendredi dernier c'était fête à Dolbeau. En effet, la Ville de Dolbeau et la Commission Industrielle fêtaient une grande victoire: la venue de Sylvex, une industrie originale qui apporte déjà de l'emploi à 100 travailleurs et travailleuses. Cette industrie nouvellement installée à un marché assuré et compte déjà des clients en France, en Angleterre, aux Etats-Unis et évidemment au Canada.

L'Honorable Jean Marchand, ministre fédéral de l'expansion régionale, assistait à cette inauguration et il en a profité pour lancer un appel au dynamisme des populations locales. M. Marchand a loué l'originalité du projet Sylvex, un projet fort simple et qui répond pourtant à un marché assuré. Il a prétendu que certains types d'industries pouvaient s'é-

tablir dans des régions périphériques et que l'on se devait d'être original afin de justement trouver ce qui convient; selon lui il ne s'agit pas de copier les grands centres qui eux ont une autre vocation.

Dans son discours, le Ministre a dit que la part des gouvernements était beaucoup moindre que le dynamisme des populations locales dans le développement de l'industrie. Il en a également profité pour mentionner que l'industrialisation et le commerce ne pouvaient reposer en priorité sur les facteurs comme la langue, la culture et les sentiments mais que le secteur des affaires avait ses règles et son propre langage et, que c'est ce langage et ces règles qu'il fallait apprendre indépendamment du fait que l'on ait telle ou telle culture ou que l'on parle une langue ou une autre.

Notre option...

En somme, dans son allocution marquant l'inauguration de Sylvex, le Ministre a sans doute fait allusion aux différentes crises que vit le Québec depuis quelque temps. Que de dire que nous sommes brimés et que de faire de la question économique une question de sentiments n'arrangera pas les choses, si nous ne nous organisons pas nous-mêmes et si nous nous refusons à adopter les règles du jeu qui prévalent internationalement dans le monde des affaires qui lui, à sa propre culture et des règles bien établies. Le canadien-français est peut-être foncièrement massochiste? De toute façon certains exemples démontrent que nous avons quelques éléments dynamiques au sein de notre race...au lieu de les épauler, ferons-nous comme d'habitude; les combattons-nous en les accusant de complicité avec les cupilatistes? Chez nous, quand ça commence à monter, on s'attarde à aplanir et à se diminuer mutuellement car, contrairement aux peuples qui réussissent, nous détruisons nos éléments dynamiques au lieu de les épauler au meilleur profit d'une société qui est pourtant la nôtre...

Choisissons-nous bientôt notre option? Actuellement si notre coin semble plutôt calme comparativement au reste du Québec, il n'en demeure pas moins que nous sommes conditionnés par ce climat qui prévaut au Québec; c'est un climat qui a pour effet la dispersion de nos forces et nous n'avons pas les moyens de le faire. Le mécontentement est créé...on l'a organisé...et pour arranger les choses, on cherche un mouton noir qui aura l'exclusivité de l'odieux et sur lequel on pourra canaliser le mécontentement.

Quoi faire maintenant que nous sommes atteints du cancer? Comme d'habitude du sentiment!!! Ou encore pratiquer la politique facile d'accuser et de détruire l'autre en réclamant... Car la prise de responsabilité et la participation sont devenues des actions trop épuisantes et trop compromettantes... Au moment où il faudrait s'atteler à la tâche vers des objectifs économiques réalistes, on ne s'est pas encore entendu.... Il fallait bien... tous n'en sont pas encore atteints mais chacun doit gaspiller des énergies pour un cambot interne qui nous retarde pendant que d'autre continuent à prendre l'avance....

LA PLAZA

BEL
MOD

LA PLAZA

Les 3 et 4 juin Congrès régional du Parti Québécois

ALMA- Le congrès régional du Parti Québécois se déroulera les 3 et 4 juin prochain au CEGEP de Chicoutimi. Sous la présidence de Me Marc-André Bédard, président régional, les assises régionales permettront aux 125 délégués de se pencher sur les problèmes majeurs du milieu régional, tels le forêt, l'agriculture, le développement industriel etc. Ils auront également l'occasion de prendre position sur des sujets, d'actualité quotidienne au niveau de la région tel le plan agro-forestier.

C'est ainsi que pendant toute la journée du samedi les délégués, regroupés en ateliers, scruteront les résolutions soumises par les cinq comtés. La plénière du congrès, au cours de laquelle les délégués se prononceront sur le rapport des ateliers, se déroulera tout au long de la journée de dimanche.

Plusieurs dirigeants nationaux du Parti participeront pendant ces deux jours aux différentes activités des assises régionales. Des confirmations officielles de leur présence parviendront dans les prochains jours.

NORMAND SIMARD
B.A.B. Ph.L. Ph.

Pharmacie Simard, Enr.

175, COLLARD
ALMA, 662-5342

Louise MARLEAU Daniel PILON Danielle OUMET 18 ANS Adultes

à Tot Satan nous nous offrons!

LE DIABLE EST PARI MI NOUS

avec ROSE-REY DUZIL dans le rôle de grand mère LA... MARLEAU

2ème GRAND FILM

un célibataire pas comme les autres
Un Prêtre à Marier
EN COULEURS

ALMA 177 SACRE COEUR ALMA 662-2992 CLIMATISE VEN SAM DIM LUN MAR MER JEI MAI 19 20 21 22 23 24 25

Un chef syndical parlant des écoles du secteur nord

"Nous les sortirons très bientôt de leurs écoles"

ALMA (RBG)- Les enseignants de la commission scolaire régionale du Lac-St-Jean ont voté dans une proportion de 78.3% pour accorder aux chefs syndicaux le feu vert sur l'or-

dre à suivre durant les prochains jours face à l'emprisonnement des trois dirigeants du Front-commun et à l'adoption par le gouvernement du bill 19.

C'est dans une atmosphère tendue que se tenait hier après-midi, au sous-sol de l'église St-Sacrement, l'assemblée générale spéciale de l'association des enseignants du Lac-St-Jean. Les dirigeants du syndicat, dans leur désir de procéder démocratiquement, avaient installé des micros au milieu de la salle afin que tous les enseignants puissent prendre la parole pour signifier leur opinion face au vote en

blanc qui était proposé alors.

Même avant de passer au vote secret, on pouvait pressentir les résultats par la réaction de la salle. En effet, devant les propos des syndiqués, les membres du syndicat ne manquaient de s'identifier pour ou contre la proposition.

Les syndiqués passèrent, par la suite au vote et sur 601 membres, abstraction

faite des dirigeants syndicaux, 415 ont voté en faveur de la proposition, soit une proportion de 78.3%, 124 ont voté contre, soit 20.6% et 7 se sont abstenus de voter, soit 1.1%.

Notons que le secteur nord de l'enseignement élémentaire, soit St-Coeur-de-Marie, St-Henri et l'Ascension n'était pas représenté à cette assemblée, ayant manifesté le désir de se désolidariser du reste du syndicat.

NETTOYONS-NOUS

ALMA- La Société Horticole et le comité d'aménagement paysagiste de la Cité d'Alma ont le plaisir de vous faire connaître le programme de la campagne de nettoyage et d'embellissement qui fut proclamée officiellement par son Honneur le Maire Maurice Paradis lors de la réunion du Conseil tenue lundi le 15 mai.

Durant cette campagne qui s'échelonne du 15 mai au 15 juin, nous voulons que les gens sortent de leur intérieur pour donner un visage coquet à la Cité de l'Hospitalité.

Nous vous donnons ci-dessous le programme de cette campagne qui est à la portée de tous:

- 1 - a) Nettoyer le gazon, les arbres et les arbustes.
b) Préparer les plate-bandes pour la plantation de fleurs.
c) Planter au moins un arbre sur son terrain, si c'est possible.
d) Balayer le trottoir en face de chaque demeure et toute la rue sera propre.
e) Peinturer l'extérieur des bâtisses si cela est nécessaire.
- 2 - Que chaque propriétaire de lot vacant le nettoie de fond en comble et coupe le foin mort et fasse du terrassement si ses moyens le lui permet.
- 3 - Pendant toute la durée de la campagne la Cité d'Alma met gratuitement à la disposition de la population un camion pour ramasser les rebuts du nettoyage extérieur de vos demeures. Ceux qui désirent se prévaloir de ce service n'auront qu'à communiquer au numéro suivant: 662-6501 et demandez l'extension 54 et nous passerons faire la cueillette.
- 4 - Pour ceux qui désirent transporter leurs rebuts eux-mêmes le soir à l'incinérateur celui-ci sera ouvert jusqu'à 9:00 P.M. tous les jours et le samedi après-midi jusqu'à 6:00 P.M.
- 5 - Nous vous demandons également pendant cette campagne de suivre nos chroniques dans les journaux et à la radio. Il y aura également des rencontres avec les divers clubs sociaux de la Cité.

PARTONS EN GUERRE AVEC PINCEAUX ET RATEAUX - NE DISONS PAS "DEMOLISSONS", MAIS NETTOYONS ET EMBELLISSONS.

SOYONS FIERS DE NOUS
SOYONS FIERS DE NOTRE VILLE

Le conflit syndical

Le conseil d'Alma prend position

ALMA (RBG)- Le conseil municipal d'Alma a adopté une résolution demandant au gouvernement de cesser toute forme de provocation et de suspendre les procédures relatives à la loi 19.

De plus, cette proposition demandait que le gouvernement reprenne la négociation par son ministre M. Jean Cournoyer et aux chefs du front commun de porter leur cause en appel pour qu'ils puissent négocier.

Cette résolution remplaçait celle proposée précédemment par des représentants de la CSN qui assistaient à la dernière assemblée du conseil. Cette dernière exigeait le retrait de la loi 19, l'admission pour les syndiqués incarcérés et la reprise des négociations immédiates.

La proposition présentée par le conseiller Gabriel Fortin fut adoptée par la majorité.

ATTENTION AUX FEUX D'HERBES

ALMA- La sûreté municipale demande aux parents d'exercer une surveillance particulière de leurs enfants à cette période-ci de l'année. En effet, on sait que chaque année les feux d'herbes sont la cause de plusieurs incendies aux propriétés. Samedi dernier, par exemple, le couvent Marguerite Bourgeoys a failli être la proie des flammes, alors qu'un feu d'herbe avait été allumé par des jeunes en avant de l'édifice. Grâce à l'intervention d'un membre du personnel du couvent, qui a vu les flammes s'introduire entre les murs, le désastre a pu être évité.

Au conseil de ville d'Alma

ALMA- Des marchands du boulevard Pie 12 ont soumis une pétition au conseil municipal et décidé de prendre des procédures pour faire respecter le règlement de zonage intégralement. Des permis temporaires avaient été accordés dans ce secteur pour des établissements commerciaux, et cela vient en contradiction avec le règlement de zonage, qui avait été mal interprété par la commission d'urbanisme, ce qu'elle a reconnu après consultation du procureur. Des accusations de favoritisme ont même été lancées à l'endroit du conseil, ce à quoi ont vigoureusement répliqué les conseillers, en demandant au représentant des protestataires de retirer ses paroles, ce qu'il a refusé de faire. Le conseil attend les procédures.

Il est probable que le conseil municipal ira aux soumissions pour ses contrats d'assurance à l'avenir, étant données les difficultés rencontrées à ce sujet. La distribution des commissions aux courtiers a provoqué une discussion, et c'est alors que la suggestion de revenir aux soumissions a été faite.

Camil Perron sera diplômé prochainement d'un cours en administration donné aux cadres municipaux. Celui-ci sera honoré par le ministre des affaires municipales, ce pourquoi il a reçu des félicitations du conseil, et une allocation de voyage pour aller chercher son diplôme.

Des fonctionnaires visiteront les HLM d'Alma prochainement pour une

étude sur le logement social au Québec.

C'est un comité du comité de structures et personnel qui négociera avec des représentants des syndicats de l'Hôtel de Ville les principes de l'assurance-salaire à être versée aux employés.

Une somme de \$500.00 a été accordée hier à la Brigade ambulancière St-Jean par le conseil municipal, pour continuer à donner l'excellent service bénévole de premiers soins.

Alma vendra des terrains sur le boulevard Auger Ouest, à des acheteurs intéressés à s'y construire. Ces terrains sont devenus inutiles, la sous-station électrique étant maintenant complétée à cet endroit.

EDITORIAL

Viser l'essentiel

On a perdu beaucoup d'énergie au Québec depuis le début du conflit du secteur public et para-public. Tellement d'énergie, que nous voilà fatigués, les nerfs tendus, la colère à fleur de peau. Nous sommes à un cheveu de perdre l'équilibre, sur le point de se tirer des roches. Il est temps que l'on reprenne son calme, et les négociations. Mais pour se rasseoir à la table, il faut des prérequis. Le premier de ceux-ci, c'est l'intelligence, ceux qui sont directement impliqués dans le conflit. Il faut leur faire confiance.

Aucun d'entre eux ne désire que la guerre éclate, que des gens soient tués, innocents ou soi-disant coupables. Ceci étant connu, énumérons les autres prérequis. Et, essentiellement, il faut oublier. Oublier que les négociations ont commencé très tard, trop tard. On a commencé à se parler quand les choses commençaient à se gâter. Oublier aussi que l'on a très vite oublié le véritable but des négociations, et qu'on s'est opposé l'un à l'autre, dans une lutte à finir. Oublier que l'Etat est employeur et législateur à la fois, et qu'il ne s'est pas comporté comme employeur jusqu'au bout. Oublier que les événements ressemblent à des stratégies bien élaborées, et que des hommes donnent l'impression qu'ils sont contents quand ça va mal. Oublier que le juge Côté a donné le maximum de la peine, en jetant ainsi de l'huile sur le feu. Oublier que des syndiqués se sont laissés entraîner dans des batailles de rue, ce qui n'a rien de commun avec la promotion des travailleurs. Oublier que certains syndiqués ont refusé de se sentir impliqués dans l'affaire.

Si les événements n'avaient pas dégénéré en danger de se casser la gueule les uns les autres, nous aurions souhaité que les parties tiennent leur position politique, histoire de faire avancer les mentalités, ce qui est souhaitable, mais les choses étant ce qu'elles sont, il en va autrement.

Nous souhaitons, comme le conseil

municipal, que le Gouvernement se fasse conciliant, qu'il évite les provocations de toute sorte, et que les procédures soient suspendues. Nous souhaitons que les négociations reprennent, et que le décret prévu ne soit pas publié, mais remplacé par une entente normale. Cela risque d'être long, et difficile, mais les négociations, c'est toujours un peu long, et souvent difficile. En contournant de cette façon les difficultés de la loi 19, on se trouve à la rendre transparente, ce que le gouvernement lui-même semble souhaiter, de toute façon.

Cette aventure aura permis de constater qu'une foule de choses est à revoir, une fois terminée. Les lois du travail, le travail des tribunaux dans de tels cas, les mécanismes de négociation, les politiques sociales et économiques, et tout ce qui s'en suit. Mais, nous n'avons pas le choix. Les gens sont impatients, trop impatients pour qu'on s'y attarde en temps de crise. Réglons le conflit lui-même, en oubliant tout ce qui ne concerne pas les négociations elles-mêmes, et on s'attaquera ensuite aux idéologies.

Cette attitude implique que nous fonctionnions dans les cadres actuels, et que par conséquent les chefs syndicaux sortent de prison en faisant appel de la sentence, même si cela est beaucoup leur demander.

Et puisqu'il y a des grèves malgré la loi 19, qu'on la retire, pour assainir le débat. Les accusations de non-respect des injonctions demeurent.

Si après ces efforts, rien ne débouche, faisons appel à la population, comme le suggérait le ministre l'Allier, et comme acceptait M. Pepin dans le débat télévisé. Un référendum, par exemple...

Ce qu'il faut éviter, à tout prix, même d'humiliations, c'est la bataille rangée, car elle ne mène nulle part, nulle part ailleurs qu'au cimetière.

Serge CLOUTIER

Campagne de souscription

ALMA (RBG)- La fondation du Québec des maladies du coeur est en campagne de souscription depuis le 14 mai et jusqu'au 20 mai. Notons que le chapitre d'Alma a été formé pour poursuivre 2 buts précis: Requérir des fonds pour assurer la recherche scientifique et sensibiliser la population au danger des maladies du coeur pour une meilleure connaissance des principales causes.

Si nous nous référons aux statistiques, nous constatons que sur 2,034 admissions au département

de médecine à l'hôpital d'Alma en 1971, 1,550 ou plus de 50% sont des cas d'infarctus, crises cardiaques. De plus, la grande majorité de ces admissions sont des cas d'urgence.

D'autre part, dans leur communiqué, la Fondation du Québec des maladies du coeur souligne que les fonds requis sont utilisés de la façon suivante:

74.0% Recherche, 13.5% éducation professionnelle et du public, 4.5% frais d'administration et d'opération, 4.0% souscrip-

tion, 4.0% frais d'organisation et d'expansion.

Cette année la campagne a pour objectif \$2,500, et la sollicitation des commerces est déjà en cours tandis que la sollicitation du grand public se fera dimanche entre 12.00 hres et 1.00 hre. 30. Nous sollicitons votre générosité pour les jeunes filles qui passeront dans vos foyers, dimanche midi. La recherche qui se poursuivra grâce à vos dons, pourrait bien un jour, vous sauver la vie.

Le budget municipal

Nous avons pris connaissance du bilan pour 1971 à Alma. Le rapport financier est très bien préparé, et divisé par item. Pourquoi la taxe ne l'est-elle pas, elle aussi? Pourquoi ne divise-t-on pas l'imposition par item, comme cela existe ailleurs? Tant de cents pour l'enlèvement de la neige, tant de cents pour les ordures, tant d'autres pour les services publics matériels, tant d'autre encore pour le loisir, et les aménagements.

Nous savons que les conseillers savent que cela est possible, et a déjà été discuté, mais n'est-il pas temps de prendre un virage en ce sens? Cela permettrait de se payer un beau complexe sportif tout neuf, des espaces de verdure, une plage municipale, un garage municipal, une rue St-Joseph élargie, et quoi encore. Donnez, messieurs, aux contribuables, la chance de relever le défi de s'équiper. Ils le relèveront, vous verrez. Mais à attendre qu'il le relève sans l'avoir lancé, on risque de décevoir le citoyen.

S.C.

Les étudiants débraient

Première réaction aux débrayages étudiants: maudits paresseux, espèce de.... et ainsi de suite. Mais, en y réfléchissant, eux aussi ont le droit de manifester. Et ils manifestent. Ils manifestent leur déception de voir les adultes se chicaner et être contraints de descendre souvent dans la rue pour faire valoir les points de vue. Ils ont peur d'être réduits à manifester une fois sur le marché du travail. Et quel avenir réjouissant pour eux? On ne demande pas aux étudiants du secondaire de prendre une position politique, on leur demande de se taire. Mais ils ont des choses à dire, maladroitement, mais quand même.

Il faut aider nos étudiants du secondaire à ne pas décrocher, les inviter à reconstruire nos structures sociales un peu comme ils les veulent, et empêcher que leur belle énergie ne passe en évasion, ou en violence. Avons-nous un défi à leur donner? Qu'avons-nous à leur proposer? Des grèves dans le secteur public? De la prison pour désobéissance? Des policiers casqués, hommes contre d'autres hommes? Ou encore une société à bâtir. Si les étudiants du secondaire descendent dans la rue, il faut aller les y chercher, avec amour, jamais avec rigueur. Mais qu'avons-nous à leur proposer?

S.C.

le lac-st-jean

24 Boul. des Cascades

Tél.: 662-2589

Courrier de deuxième classe

Enregistrement: No 0322

ABONNEMENT:

1 an par la poste: \$5.00

extérieur: \$7.50

MONTAGE:

Ouellet/Bilodeau

24 Boul. des Cascades

DIRECTEUR:

René Maltais

REDACTION:

Serge Cloutier

Gaston Perron

Richard Banford

PUBLICITE:

Rech Maltais

DISTRIBUTION:

Normand Gaudreault

ANNONCES CLASSEES:

Micheline Simard



MEMBRES DES HEBDOS DU CANADA

Le motel des Cascades

Un hôtel bien classé

ALMA- Le répertoire annuel des hôtels et motels, édité par le Ministère du Tourisme, de la Chasse et de la Pêche, de la Province, accorde au Motel Les Cascades d'Alma, une classification bien enviée de "QUATRE FLEURS DE LYS" plus "UNE FOURCHETTE".

Le système de classification en question, distribué des "FLEURS DE LYS" à l'hôtelier en relation avec la qualité, le degré de confort, la fonctionnalité et la propreté de son établissement s'appliquent à la cuisine: la qualité de la nourriture, le choix des menus et des prix, la propreté et le service.

Le Cascades est le seul hôtel ou motel d'Alma à obtenir ce grade. Une étude du botin du Gouvernement, nous indique que dans les régions du Lac-St-Jean et le Saguenay, deux autres hôteliers seulement ont obtenus de telles mentions, soient le

Manoir du Saguenay à Arvida (propriété de l'Aluminium du Canada) et l'hôtel Chicoutimi à Chicoutimi (propriété des frères Desbiens).

Une entrevue avec les frères Turgeon du Cascades nous apprend qu'ils sont très fiers de cet honneur, mais sans la qualité et la compétence du personnel, ils n'auraient jamais pu atteindre cette catégorie bien spéciale. Comme ils le mentionnaient, il nous citons "Depuis notre arrivée en 1968, nous avons tenté de devenir les meilleurs hôteliers non seulement de notre ville, mais de la région entière. Cette reconnaissance du Ministère, permet aux propriétaires de penser qu'ils ont atteint leur but. Cependant, il est souvent plus difficile de se tenir au haut de l'échelle, que d'en gravir les échelons. Ainsi, notre prochain objectif est "CINQ FLEURS DE LYS ET DEUX FOURCHETTES", de dire en terminant M. Turgeon (-)

Les Hospitalières se défont de leur Monastère

ALMA (RBG)- La commission scolaire régionale Lac-Saint-Jean achètera le monastère des hospitalières pour un montant de \$340,000. en dépit des protestations de la part du conseil économique local, du comité d'action politique, du Conseil central d'Alma et du cercle des affaires.

Ces organismes qui, pour la première fois conjuguèrent leur effort afin de protester contre la vente du monastère, ont soumis à la CSR leur point de vue sur cette transaction.

Le comité d'action politique du conseil central favorisait pour sa part, "le développement d'une aile psychiatrique dans cet édifice et par conséquent la création de nouveaux emplois". Le Conseil économique d'Alma et le Cercle des affaires s'opposaient à la transaction afin de conserver les bureaux de l'administration scolaire au centre-ville. Selon ces derniers, ils seraient en mesure de formuler une offre plus intéressante à la CSR.

Le conseil d'administration de l'hôpital d'Alma, appuyant le mouvement de protestation, déclarait: "Ce n'est pas sans nostalgie que l'on constate que le projet d'aménagement d'une aile psychiatrique s'effondre avec cette vente". Devant la décision irrévocable des commissaires, la direction de l'hôpital

M. Georges-Henri Fortin directeur des services financiers, soumettait finalement, le rapport qui montrait le coût total d'achat soit \$389,700. y compris \$49,700. pour les rénovations qui s'imposent au monastère. C'est en se basant sur les chiffres de ce rapport que les commissaires autorisèrent l'achat. Le paiement de la bâtisse s'échelonne sur une période de 10 ans à raison de \$58,000. par année.

Subvention au Collège du Lac

ALMA (RBG)- L'agrandissement du Collège Lac-St-Jean devrait se concrétiser avec l'annonce du gouvernement d'accorder une subvention de \$2,500,000. à cet effet. Le collège, qui est appelé à devenir sous peu institution publique, s'adjoindra une aile neuve dans laquelle seront aménagés les laboratoires, le département d'administration, l'informatique, les services audio-visuel, le pavillon d'éducation physique et la bibliothèque. De plus, une somme de quelque \$93,000. sera consacrée à la rénovation des lieux déjà existants.

Les travaux, qui pour l'instant en sont au stage de l'étude des plans, devraient débuter en automne. Le directeur de l'institution entend procéder comme une institution privée en ce qui a trait aux demandes de soumissions

AVIS

Le public est prié de bien vouloir prendre note que les heures d'affaires des bureaux de l'usine Alma, à partir du 1er mai 1972 jusqu'au 27 octobre inclusivement seront les suivantes, du lundi au vendredi:

8 h à 12 h
13 h à 16 h



LA
COMPAGNIE
PRICE
LIMITEE

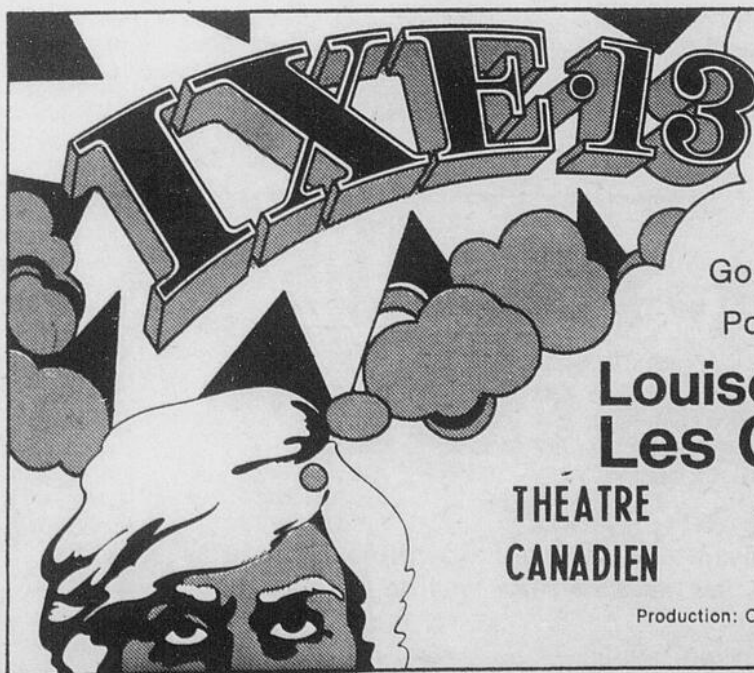

POUR TOUS

Un film de
Godbout et Dompierre
Pour rire en musique!

**Louise Forestier
Les Cyniques**

THEATRE
CANADIEN

Louissette Dussault, Carole Laure
Luce Guilbeault, Diane Arcand
Sky Low Low, Little Brutus
et Jean-Guy Moreau

Producteur: Pierre Gauvreau
Production: Office national du film du Canada
Distribution: France Film

SURVEILLEZ NOTRE OUVERTURE

GILBERT SNACK-BAR R.R. 2

voisin du Coronet

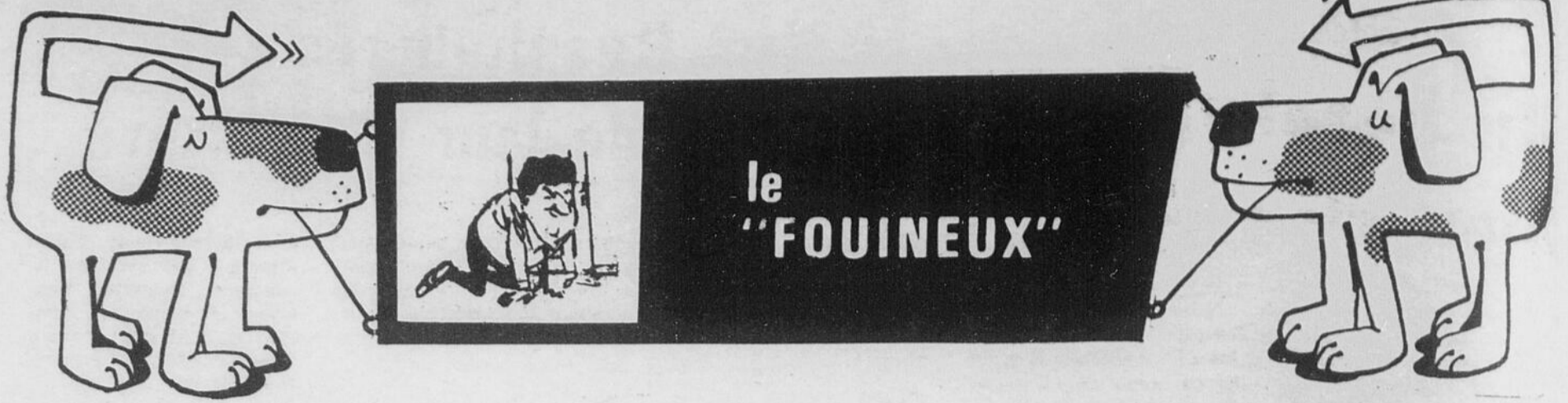

Comme les semaines se suivent et se ressemblent ! L'abbé Pommet m'a de nouveau écrit cette semaine. Cette fois-ci pas question de publier parce que la lettre portait la mention PERSONNELLE ...

On est honnête ou bin on l'est pas...

Jacynthe et Agathe ne sont pas "CLAIRE" de la fondation de leur agence matrimoniale lorsque CLAIRE Ouellet apprendra que cette agence existe seulement dans la tête de ces deux jeunes tourterelles....

Si vous pouviez convaincre Robert Simard de Vito à se laisser pousser les cheveux, sans doute que sa femme vous en serait reconnaissant pour le reste de votre vie...

Maisaussi bien vous prévenir il semble que ce n'est pas une tâche qui s'annonce facile...

Quelqu'un me faisait remarquer vendredi que Robert avait perdu la voix depuis trois semaines...

Après l'avoir entendu parler "à flots" dimanche j'ai bien l'impression que la récupération de sa voix était la bienvenue....

Les épouses des GHISLAIN feraient bien de tenir les cordeaux raides si j'en crois la définition de ce nom que nous publions dans cette édition...

La VOGUE est aux VAGUES de ce temps-ci chez les hommes. çé bin terrible comment ça peut améliorer certains messieurs.....

Comme ça peut en détériorer également !!!

Le troisième homme sur la photo de 1925 publiée dans cette page la semaine dernière était M. Thomas Potvin, un policier temporaire selon ce que m'ont appris MM. J-H. Barrette et Gérard Gagné.

Les membres du club de Yatch d'Alma se posent des questions devant le silence du député Lessard qui semble-t-il a oublié la descente du quai de la Villa Saguenay.

Germain Larouche serait un joueur-étoile dans la ligue de balle-lente d'Alma...

Il faut vraiment s'interroger sur le calibre de jeux de ce circuit !!!

WATCHEZ vos têtes, Me Marcel Simard suit présentement des cours de pilotage d'avions...

Un voyage en autobus au Parc Jarry est présentement organisé pour la fin de juin début juillet. Pour des informations on est prié de communiquer avec Régis Harvey ou Normand Gauthier...

Y paraît que Normand va s'occuper du partage durant le voyage....

Très bien cette exposition présentée la semaine dernière aux Galeries Lac-St-Jean par le Centre Culturel du Lac-St-Jean...

Charlotte du Restaurant Sandra perd beaucoup d'argent avec cette voix qui n'est malheureusement pas exploitée...

Evidemment je n'veux pas me prononcer au nom de tout l'monde. Les goûts sont tellement à discuter !!!

Les personnes âgées des Foyers, Normandie, Domaine du Bel Age et Le Pionnier ont pu voir le film de René Simard au Théâtre Canadien la semaine dernière. Ce film a été passé gratuitement et spécialement pour ces personnes mardi après-midi...

C'était une idée de Jacques Bernier réalisée par votre humble serviteur en collaboration avec les comités de loisirs de chaque institution.

Pour la première fois, un jeune curé prêche en chaire sur la mort du Christ.

A la fin de la messe, il va voir son éducateur religieux pour lui demander comment ça s'est passé.

- Dans l'ensemble ce n'était pas mal, répondit-il, cependant vous avez fait quelques erreurs:

- 1o Cela ne se passe pas au Mexique;
- 2o Jésus n'a jamais été fusillé;
- 3o On ne dit pas tchin-tchin, mais Amen.

Trois commerçants exercent côte à côte le même commerce. Un matin, celui de gauche sort et accroche une pancarte:

"Ici, 20% de rabais."

Celui de droite, apercevant la chose, rentre immédiatement dans sa boutique et se confectionne une pancarte:

"Ici, 25% de rabais".

Celui du centre, dernier arrivé, mesure l'ampleur de la catastrophe. Il rentre dans son magasin, réfléchit et sort avec une pancarte où il affiche:

"Entrée principale".

Deux petits garçons sont à l'école et vantent simultanément les exploits de leur père. Au bout d'un quart d'heure de surenchère, le plus petit pour avoir le dernier mot dit à l'autre:

- Tu sais, tu connais la mer Morte, eh bien, c'est mon père qui l'a tuée!

ASSEMBLÉE GÉNÉRALE

Avis est par la présente donné que l'assemblée générale annuelle des membres de la C.C.S. se tiendra à Alma lundi le 22 mai 1972.

La journée débutera par une messe célébrée en l'église St-Jude d'Alma à 9h. A.M. Suivront les délibérations qui se dérouleront au sous-bassement de la même église. Le souper se prendra au manoir du Rocher d'Alma. Pendant l'après-midi un programme est prévu pour les dames à l'auditorium de l'hôtel Dieu d'Alma.

Jean-Joseph Savard
Secrétaire



CITE D'ALMA APPEL D'OFFRES

TERRAINS A VENDRE

La Cité d'Alma offre en vente, dans la partie ouest du boulevard Auger, les terrains suivants:

Pte ouest du No 18-A-173 (25 pieds environ)
Pte Est du No 18-A-172 (48 pieds environ)
Dans le Rang IX, Canton de Signay.

Les intéressés devront tenir compte que la Cité d'Alma n'acceptera aucune soumission plus basse que \$0.25 cents du pied carré.

Les soumissions, portant l'inscription: SOUMISSIONS POUR ACHAT DE TERRAINS, seront reçues par le sous-signé jusqu'à 14.00 heures, LUNDI le 19 mai 1972 et seront ouvertes le même jour, à la même heure, dans la salle du conseil municipal.

La Cité ne s'engage à accepter ni la plus basse ni aucune des soumissions.

Paul Tremblay
Greffier

Le transport urbain à Alma

Toujours présente la Chambre de commerce d'Alma a décidé de continuer de s'occuper du Transport en Commun. Elle a effectivement ouvert un dossier sur ce sujet en 1957. Il a été laissé en suspens, lequel dossier a été réouvert en 1962, laissé pour compte et enfin réouvert à nouveau en 1967. Cette année là, la cité ayant accepté le mémoire de la Chambre sur le stationnement à Alma, compte tenu des circonstances on a préféré attendre la réalisation du centre-ville, la venue des Galeries Lac-St-Jean ainsi que de la Plaza, ont changé la situation du transport.

Donc après ces gestations, un comité de la Chambre a été formé il y a deux mois et après études et rencontres avec le transporteur la compagnie Alma Autobus il fut décidé de procéder à la sensibilisation de la population et dès la semaine prochaine une chronique qui se veut consultative apparaîtra dans le journal local.

Gilbert Tremblay
Président du comité d'étude.

Parcours actuel: Départ terminus via Rond Point de St-Nazaire, route régionale, rue Powell, route régionale, rue Ste-Cécile, St-Louis, route 55, rues des Erables, des Saules, Du Rocher, Blvd Dequen, Bourgeois, Pie XII, St-Sacrement, St-Joseph, Collard, Labrecque, Scott, St-Joseph, Champlain (Hôpital), Blvd Auger, St-Jude, Notre-Dame, Parizeau, St-Luc, St-Jude, Gauthier, Begin, Auger, Du Pont aux Galeries Lac-St-Jean.

Distance du parcours: 11.1 milles

Durée du parcours: 50 minutes

Horaires: Lundi, mardi et Mercredi et samedi.

8.00 - 11.00 - 1.15 - 3.15 - 4.30 - 5.40 - 6 circuits

Jeudi et vendredi

8.00 - 11.00 - 1.15 - 3.15 - 4.30 - 5.40 - 6.05 - 9.00 - 8 circuits

Alcan: Matin et soir.

7.20 A.M. du terminus

5. hres P.M. de l'Alcan

Nous vous reproduisons la carte du parcours actuel ainsi que la distance 11.1 milles ainsi que la durée soit 50 minutes. Enfin, l'horaire,

Compte tenu qu'un facteur important de la population n'ont pas d'autre moyen de transport

XXX

1- Une population de 25,000 âmes peut-elle se permettre d'ignorer le transport en commun?

XXX

Etes-vous satisfait actuellement? Sinon pourquoi? Les heures sont-elles raisonnables? Le trajet est-il suffisamment rapide? Quelle route devraient-on emprunter? Quelle est la façon de rendre nos transports rentables tout en étant au service de la population?

XXX

LA PAROLE EST À VOUS

Prière de faire parvenir votre opinion à l'adresse suivante

la Chambre de Commerce d'Alma
C.P. 184
Alma

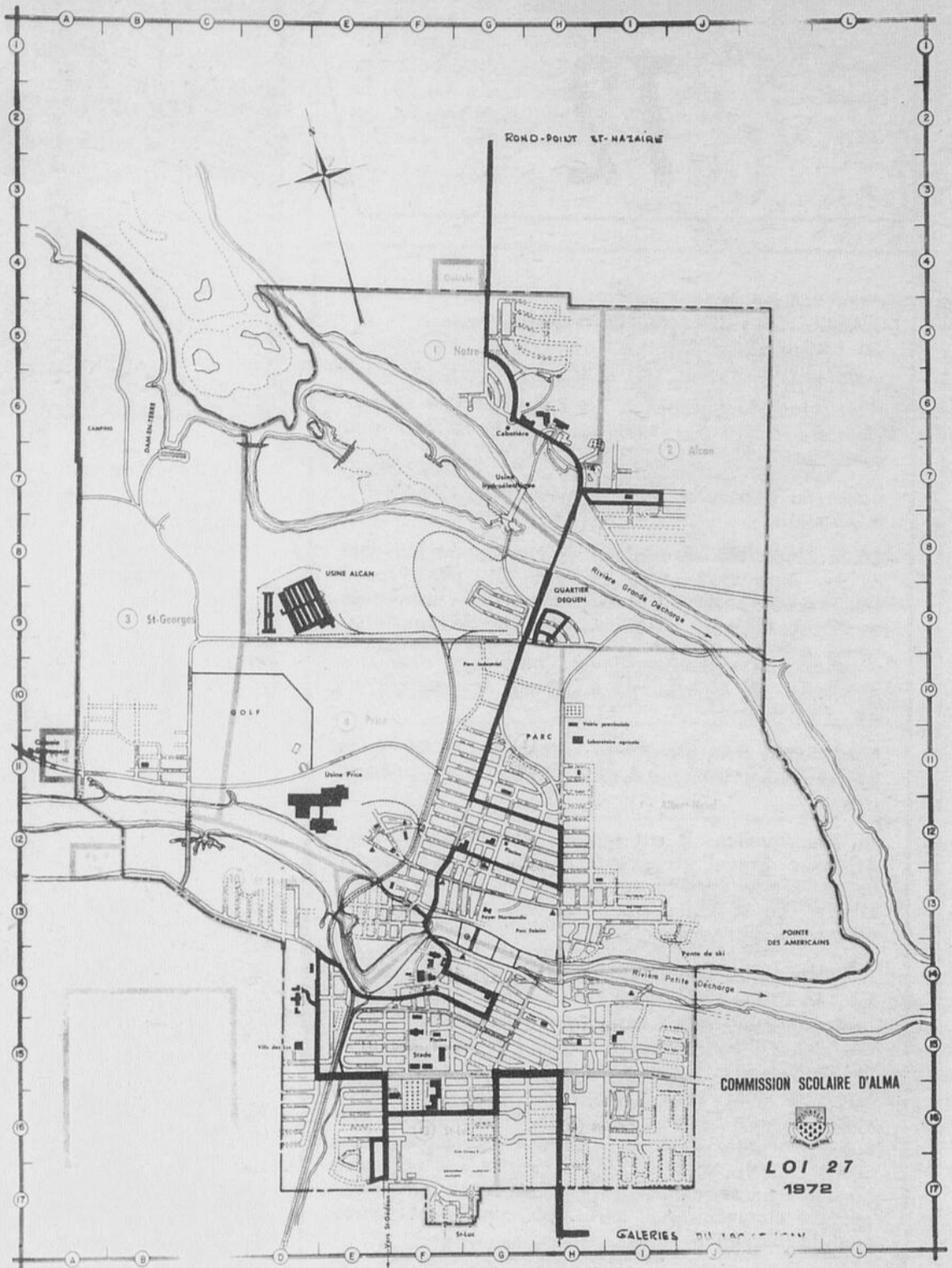

"Le problème No 1 des Etats-Unis à l'heure actuelle n'est pas, comme certain pourraient le penser, la guerre au Vietnam, ni celui de l'intégration des noirs, pas plus le problème des taudis et de la pauvreté - le problème prioritaire aujourd'hui est celui du déplacement des gens et le transport des biens nécessaires à leur existence".

(Hubert Humphrey, ex-vice-président des Etats-Unis)

Fort heureusement ce n'est pas notre principal problème ici à Alma, toutefois il y a un malaise flagrant et ensemble nous essaierons d'y trouver une solution nous élaborerons, sur le problème global du transport et des solutions qui permettront d'améliorer sensiblement l'efficacité, la sécurité et l'économie ainsi que la rentabilité du transport des personnes dans l'agglomération du grand Alma.



Une bonne raison
pour vous
assurer de nous

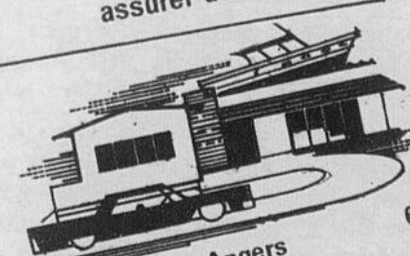

Notre équipe de courtiers

Gaston Angers	662-9769
Lucien Girard	662-3584
Mlle Camille Maltais	662-4217
Jean Angers	668-7206

ANGERS FILS INC.
COURTIERS D'ASSURANCE

REFLET 72

PROVINCE DE QUEBEC COMMISSION SCOLAIRE REGIONALE DU LAC-SAINT-JEAN

AVIS PUBLIC est par les présentes donné que messieurs les commissaires, au cours de leur séance régulière du 10 mai 1972, ont adopté la résolution suivante.

Achat du Monastère des Hospitalières de St-Augustin.-

Considérant les résolutions déjà adoptées en date du 1er mars 1972 et du 26 avril 1972 relativement aux propositions d'achat du Monastère et du terrain appartenant aux Chanoinesses de St-Augustin;

Considérant la réponse de la Corporation des Chanoinesses de St-Augustin acceptant la dernière offre formulée;

Considérant les directives reçues de la Direction générale de l'Équipement du Ministère de l'Éducation;

En conséquence, il est proposé par le commissaire Alphonse Gravel et accepté à l'unanimité d'acheter le monastère appartenant aux Chanoinesses Hospitalières de St-Augustin d'Alma Inc. ainsi que l'emplacement décrit comme suit:

1.- Terrain de figure rectangulaire, faisant partie du lot 18A-217-N.S., du rang IX, du cadastre officiel du canton Signai; borné vers l'ouest par une partie du lot 18-A-217-N.S., vers le nord par la ligne séparant le lot 18A-217 et le lot 18A-199, vers l'est par la ligne de rue ouest du Boulevard Champlain (Ptie 18A), et vers le sud par une partie du lot 18A-217-N.S.; mesurant dans ses côtés ouest et est cent pieds (100'0), dans ses côtés nord et sud cinq cent soixante-dix-sept pieds (577'0); et contenant en superficie cinquante sept mille sept cents pieds carrés anglais (57,700'0).

2.- Terrain de figure rectangulaire, faisant partie du lot 18A-199-N.S., du rang IX, du cadastre officiel du canton de Signai; borné vers l'ouest par une partie du lot 18A-199-N.S., vers le nord par une partie du lot 18A-199-N.S., vers l'est par la ligne de rue ouest du Boulevard Champlain (18A-198), et vers le sud par la ligne séparant le lot 18A-199 et le lot 18A-217; mesurant dans ses côtés ouest et est trois cents pieds (300'0), dans ses côtés nord et sud cinq cent soixante-dix-sept pieds (577'0); et contenant en superficie cent soixante treize mille cent pieds carrés anglais (173,100'0).

ainsi que les autres bâtisses y érigées, circonstances et dépendances pour le prix de \$343,572.00, soit \$340,000.00 pour le monastère et \$3,572.00 pour le terrain.

La Corporation vendeuse acceptera en paiement de ce prix net d'achat de \$343,572.00 une obligation réservée, série B, dont le remboursement du capital sera échelonné sur une période de dix ans à raison de \$34,000.00 par année de la première à la dixième année inclusivement. Le taux de rendement de cette obligation est fixé à 5½% l'an et sera payable semi-annuellement. La Commission Scolaire versera donc au vendeur la somme de \$3,572.00 comptant à la signature du contrat.

M. Maurice Guérin, président et M. Elie Fortin, directeur général, sont autorisés à signer pour et au nom de la Commission Scolaire Régionale du Lac-Saint-Jean.

Donné à Alma, ce 15e jour de mai 1972

(signé) ELIE FORTIN, dir. gén.-
et secrétaire-trésorier

VRAIE COPIE

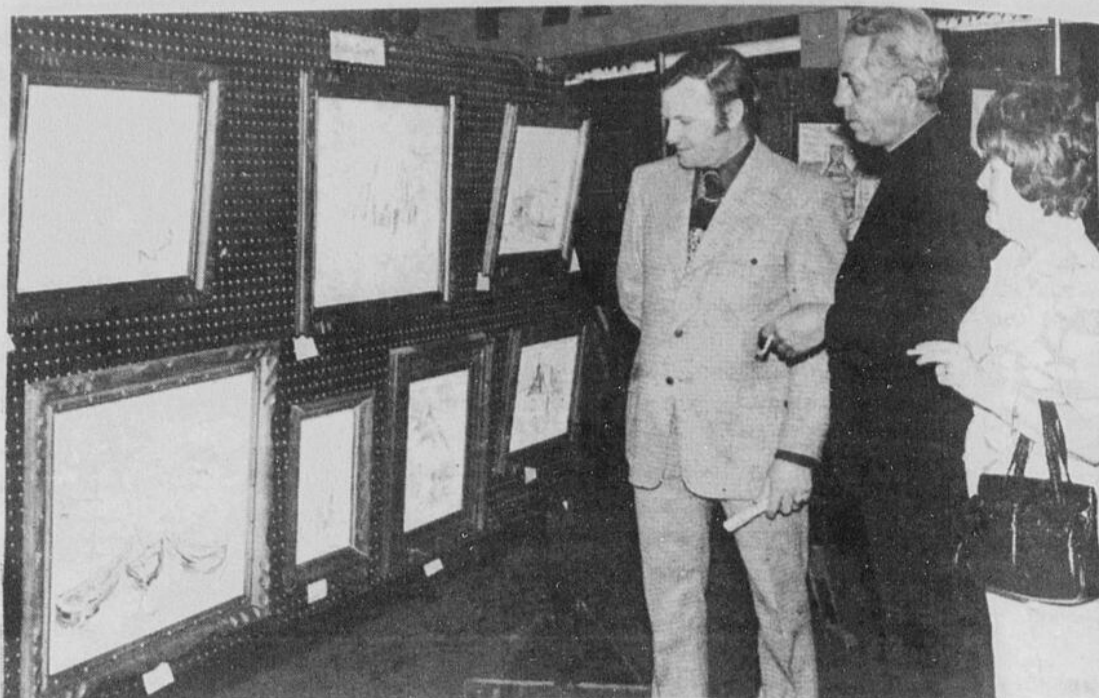

Nous pouvons voir, sur la photo, une partie des oeuvres de M. Robin Girard peintre, qui font l'objet du comptoir de peinture. De gauche à droite M. Roland Lessard, M. le curé chanoine Laliberté et Mme Lessard qui admirent les peintures de M. Girard.



Au comptoir d'émaux sur cuivre, où nous retrouvons les oeuvres de Mlle Rita Deschesne, les admirateurs ne manquent pas. Il faut beaucoup de patience et surtout de talent pour créer de tels objets. Les regards d'admiration de M. et Mme Jacques Lapierre ainsi que Mme Lamy apparaissent sur la photo.

(Photos: Jean le Photographe).



M. Marc Bois, nous présente ici quelques spécimens de sa collection. Ce taxidermiste, étudiant à Alma, exposait aux Galeries Lac-St-Jean dans le cadre de Reflet 72' organisé par le Centre Culturel Lac-St-Jean. M. Bois étonne les visiteurs par le réaliste qu'il donne à ses animaux. Mme Pauline Labrecque touche à un spécimen pour bien se rendre compte qu'il n'est pas vivant. M. Jacques Lapierre prête son concours à l'expérience.

Congédiements dans l'enseignement

CHICOUTIMI- Nous recevions, cette semaine, un communiqué du ministre de l'éducation et de son directeur à Chicoutimi, M. Roger Bellavance.

scolaires (Loi de l'instruction publique) art. 22-02-06-17 et art. 22-02-06-18 et l'entente provinciale des enseignants art. 5-4-01-A.B., les commissions scolaires devaient donner

des avis de non réengagement à ces 323 personnes.

3- 98 professeurs qui n'avaient que des "tolérances d'enseignement" parce qu'ils sont non lé-

galement qualifiés ont aussi reçu un avis de non réengagement. Une tolérance d'enseignement est donnée à une personne qui ne satisfait pas aux "normes minimales re-

quises" pour une autorisation provisoire d'enseigner. (Recueil de gestion: 22-10-08-34). La lettre de tolérance est

(Suite à la page 10)

"Une vérification très précise des cas de non réengagement du personnel enseignant a été faite par le bureau régional du Ministère de l'éducation auprès de toutes les commissions scolaires du territoire. Voici les résultats: 1- 88 professeurs de 7e année enseignant pour des commissions scolaires locales ont reçu un avis de non réengagement de l'employeur 1971-1972 et sont devenus les employés des commissions scolaires régionales.

2- 323 professeurs qui n'avaient que des autorisations provisoires d'enseigner ont aussi reçu un avis de non réengagement.

Ces autorisations provisoires qualifient le professeur pour un an. (Recueil de gestion 22-10-08-23 et convention collective 5-1-05).

Au fur et à mesure que les autorisations provisoires seront renouvelées, une majeure partie de ces professeurs seront réengagés par les commissions scolaires.

De plus, d'après le recueil de gestion des commissions

MAGASINS
CONTINENTAL
STORES

ALMA ST-JEROME

25e ANNIVERSAIRE

AUBAINE DE MAI MAY BARGAIN



Sac de couchage pour adulte, avec fermeture-éclair, fini caoutchouc sur un côté, à l'épreuve de l'humidité.

7.99

SACS DE COUCHAGE



ENSEMBLE DE VALISES TRAVELING SET

Vanité 18", "Week-end" 21". Robustes et légères. Couleurs: bleu, vert melon.

14.97 L'ensemble

SÉCHOIR WESTINGHOUSE

AVEC BUÉE DE VAPEUR
 AUBAINE DE MAI MAY BARGAIN
 PRIX RÉG.: \$49.95

29.99

HAIR DRYER WITH VAPOR MIST



SUPERMAN LE DIABOLIQUE

EN COULEURS

2 ième FILM

LE ROI DE LA JUNGLE

EN COULEURS

ALMA 177 SACRE COEUR ALMA - 662-2992 CLIMATISE

VALEUR EXTRAORDINAIRE

MONTRES

POUR TOUTE LA FAMILLE

Garantie pour 1 an contre la défectuosité du mouvement.

HOMMES ET GARÇONS

AUBAINE DE MAI **6.97**

DAMES ET FILLES

AUBAINE DE MAI **7.77**





Mme Thomas-Louis Vaillancourt de la rue Mill-Road à Alma reçoit un chèque de \$300 comme gagnante du concours cumulatif de La Plaza d'Alma. C'est un billet de la nouveauté pour hommes Le Chic qui a été tiré. De gauche à droite M. Jean-Yves Laforest, président de l'association des marchands; Mme Vaillancourt, l'heureuse gagnante; M. Robert Poudrier, gérant de la Boutique Le Chic; M. Jean-Yves Carlos, gérant de Greenberg. Cette semaine le montant sera de \$100. (-)

(Photo: Jean le Photographe).

Dépositaire des peintures 

GROS ET DETAIL

- . SPECIALITES
- . NETTOYEURS, POLIS
- . CIRE, SAVONS
- . DESINFECTANTS
- . POUDDRE A BALAYER
- . INSECTICIDES
- . POLISSEUSES
- . MOPPE, BROSSES
- . BALAI, VACUUM

NETTOYAGE DE TAPIS
AUX INDUSTRIES
ET A DOMICILE

DISTRIBUTEUR DE PAPIER
ET SACS DE TOUTES SORTES.

Tél.: 662-3063 - 662-6651 ROUTE ST-BRUNO, ALMA



pour: parterres
- sous-sol
- balançoires



Congédiement...

(Suite de la page 19)

non renouvelable et bonne pour un an.

4- 56 professeurs ont reçu un avis de non réengagement parce qu'ils ont eu un rendement insuffisant ou pour d'autres causes concernant leur rendement. Parmi ceux-ci on compte un certain nombre d'enseignants à temps partiel, lié par un contrat annuel.

5- Enfin 183 professeurs ont reçu un avis de non réengagement pour cause de surplus de personnel dû à la diminution de la clientèle, à l'incomptabilité de leur formation et des options offertes ou à d'autres causes.

Sur un total de 748 avis de non réengagement, nous pouvons constater que 411 professeurs, soient, ceux concernés dans les numéros 1 et 2, seront réengagés. 98 autres avis concernent des personnes de passage dans l'enseignement.

Enfin, 239 professeurs ont reçu un avis de non réengagement que nous pouvons considérer comme définitif, bien que, plusieurs de ces derniers, congédiés pour surplus de personnel seront réengagés avant l'ouverture des classes."



L'art bleu du Lac transformé

ALMA (RBG)- L'Art bleu du Lac-St-Jean, un organisme à but non lucratif s'incorporait dernièrement sous le nom de "Centre artisanal de bleuets Inc." Cette corporation, aura comme fonction, de vendre les oeuvres d'artisans de chez nous afin de permettre à ces derniers de se faire connaître et les encourager dans leur travail. Ce centre artisanal ouvrira un comptoir, pour vendre ces oeuvres, dans la Plaza d'Alma.

Tous les fabricants d'objet d'art sont invités à entrer, le plus tôt possible, en communication avec le Centre artisanal de bleuets Inc., au tél. 662-6361, afin que leurs oeuvres soient, dès maintenant, classifiées pour l'ouverture prochaine du kiosque, où elles seront exposées pour fin de vente au public.

FLEURY, MORENCY, AUBIN & BANFORD  AVOCATS

31, rue Sacré-Coeur, Alma, Qué. - Téléphone (418) 662-6615
Adresse télégraphique "VINCY"

J. VINCENT FLEURY, B.A. LL. L.
JEAN-M. MORENCY, B.A. LL. L.
JEAN-PAUL AUBIN, B.A. LL. L.
ROGER BANFORD, B.A. LL. L.

Canadian
Radio-Télévision
Commission

Conseil de la
Radio-Télévision
Canadienne

Ottawa, le 12 mai 1972

AVIS D'AUDIENCE PUBLIQUE

NOTIFICATION NO. 2

Le Conseil de la radio-télévision canadienne tiendra une audience publique à compter de 2 heures, lundi le 19 juin 1972 au 401 Inn, Kingston (Ont.) en vue d'entendre, entre autres, les demandes suivantes:

ALMA (QUE.) (7200181 - 7205693)
Radio Lac-Saint-Jean Ltée, 741, avenue du Pont, Alma, titulaire de CFGT.

Demande de:

a) 7200181. transférer 227 actions ordinaires (89% des actions émises) de 9 de ses 15 actionnaires aux 6 autres; et

b) 7205693. subordonné à l'approbation de la demande citée à (a), Radio Lac-Saint-Jean Ltée demande de transférer 95 actions ordinaires (37.3% des actions émises) de 6 de ses actionnaires à 6 autres personnes dont 5 de ces dernières sont des employés de CFGT.

Examen de la demande: Bureau de Demers, Boily & Associés, notaires, 70, rue Sacré-Coeur, Alma (Qué.).

Après la publication de cet avis, aucune des demandes énumérées plus haut ne peut être amendée et aucune information supplémentaire ne peut être ajoutée par les requérants.

Les demandes peuvent être examinées, pendant les heures de bureau, au siège social du Conseil, 100, rue Metcalfe, pièce 1607, Ottawa (Ont.) où elles peuvent être examinées dans la région à être desservie par le requérant à l'adresse donnée dans cet avis. Vous devez référer à la demande dans son entier afin d'obtenir une information complète.

Toute personne intéressée à une des demandes énumérées dans cet avis peut soumettre une intervention pour l'appuyer ou la modifier ou pour s'y opposer. Les interventions doivent être envoyées par courrier recommandé ou livrées personnellement au requérant le ou avant le 2 juin 1972 et soumises en duplicata au Secrétaire, CRTC, 100, rue Metcalfe, Ottawa avec le récipissé de la poste le ou avant le 2 juin 1972.

Les nouvelles règles de procédure s'appliquent aux parties en cause. Des copies de ces règles peuvent être obtenues à Information Canada.

Le Secrétaire, Monique Coupal

NOMINATION



La direction de la Compagnie SIMPSONS-SEARS - Chicoutimi - est heureuse d'annoncer la nomination de MONSIEUR LEOPOLD TARDIF, vendeur à Roberval, comme Gérant de la Division /200 et du C.S.O., Arvida, Alma, Roberval, Dolbeau. Cette nomination est effective depuis le 10 avril 1972.

 SIMPSONS-SEARS

GAGNEZ CETTE DATSUN DE \$2,500 PLUS DES CENTAINES DE DOLLARS

En magasinant à La Plaza d'Alma

CHAQUE ACHAT



vous donne droit au tirage de cette magnifique voiture Datsun 1972 d'une valeur de \$2500. le même billet vous donne également droit de participer au concours cumulatif

vendue par:



TREMBLAY ÉQUIPEMENT

St-Bruno

tél.: 343-2820

TIRAGE le 23 juin

CONCOURS CUMULATIF

Chaque achat qui vous donnera droit au tirage de la Datsun vous donnera également droit au tirage de \$100 chaque samedi après-midi à 4h. Le gagnant se méritera \$100 si il est présent et \$50 si il est absent. L'autre partie du \$100 s'ajoutera au tirage de la semaine suivante.

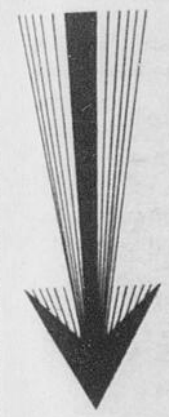

COMME DES MILLIERS DE PERSONNES VENEZ NOUS VOIR

LA PLAZA D'ALMA C'EST TELLEMENT PLUS!



Des trous et... encore des trous

L'état des rues dans la cité d'Alma est dans une situation alarmante et de nombreux accidents surviennent à cause de ce mauvais états. La photo de gauche nous montre une partie de la rue Sacré-Coeur ou de nombreux motocyclistes ont fait "la culbute". Sur l'autre photo on voit "le trou" qui est la cause d'importants dégâts sur le bateau de M. Errold Fortin d'Alma que nous apercevons "enlâcé" à un poteau. Quelques jours auparavant un motocycliste a dû être conduit à l'Hôtel-Dieu après avoir "pris les airs" à cause du même trou.

(Photos: Jean le Photographe).

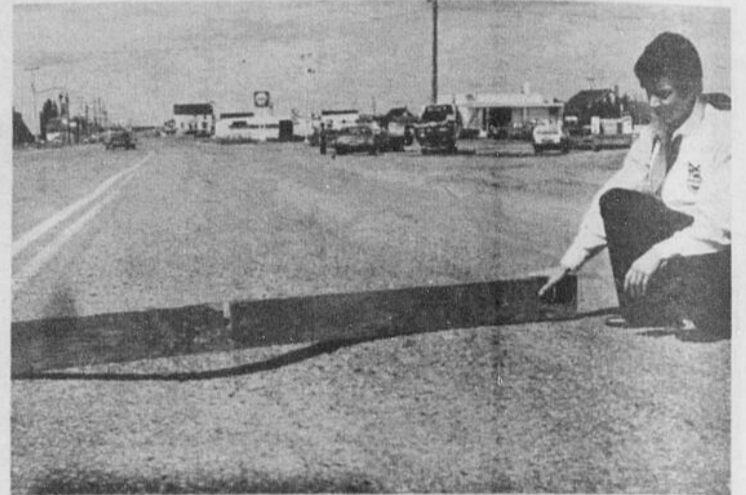

Pique, pique, pique de l'aiguille, ma fille!

Je fais mieux que toi.

Je couds les tissus extensibles sans les froncer et sans dévier car je suis sensibilisée aux tissus.

Pas besoin de retourner le tissu pour coudre les boutonniers car je programme chaque étape.

Je laisse les mains libres pour guider le tissu car j'obéis au genou.

Je couds des points impeccables automatiquement, sur tous les tissus, car ma barre aiguille est parfaitement rigide.

Je donne aux surjets, points



invisibles, broderies un petit air soigné: on dirait du fini main.

Je suis la nouvelle BERNINA 830.

J'ai tout un choix de meubles séduisants pour me cacher.

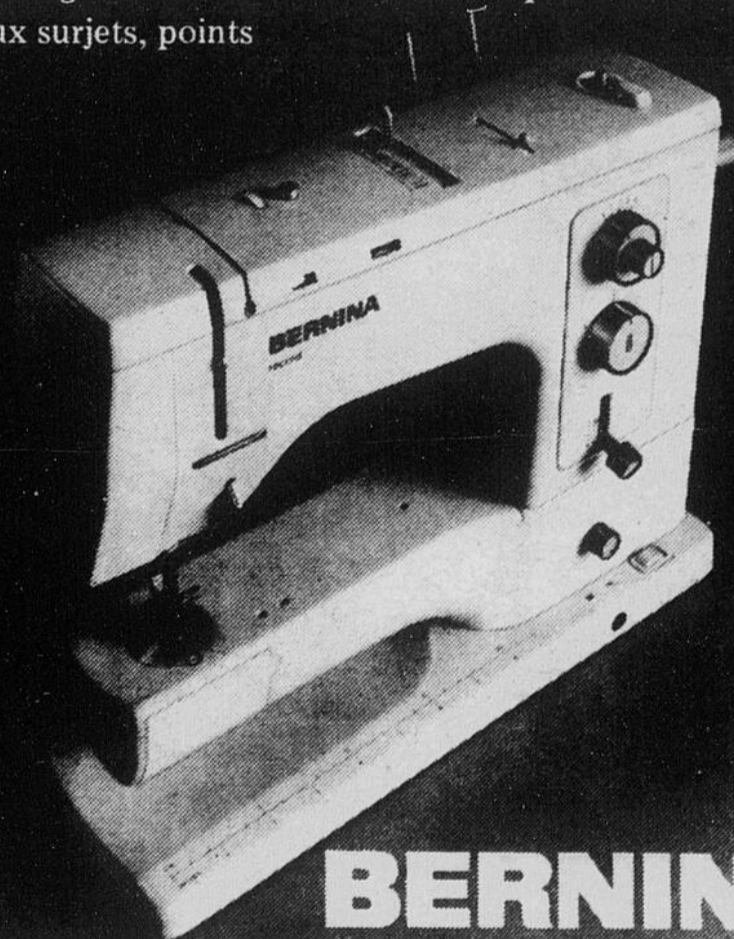

BERNINA

HOPITAL DE LA MACHINE A COUDRE ENRG.

Plaza Centre-Ville, Alma, P.Q. Tél.: 662-5296

Techniciens en loisirs pour 12 municipalités

ALMA- Perspectives-Jeunesse vient de donner une réponse affirmative au projet présenté par Mlle Marie-Noëlle Villeneuve, étudiante en Récréologie.

Il s'agit d'une initiative que le Conseil Régional des Loisirs (CRL) espérait

se voir réaliser dans notre région.

Maintenant 12 municipalités de moins de 2,500 habitants pourront bénéficier de l'aide et des connaissances de techniciens en loisirs dans l'élaboration de leur programme respectif.

Prêts spéciaux pour les propriétaires chez Associates

Si vous achetez votre chez-vous, Associates prévoit pour vous un prêt spécial pour propriétaire destiné à parer à vos besoins.

Autrement dit, peut-être pouvons-nous vous offrir de meilleures conditions. Des taux moins élevés... des modalités échelonnées sur une plus longue période... ou peut-être les deux à la fois.

La somme que vous pouvez nous emprunter (\$5,000, \$10,000, peut-être même \$25,000 et plus) ne dépend que du montant que vous avez déjà acquitté sur votre chez-vous.

Aussi, si vous avez des dettes en souffrance sur lesquelles vous payez un intérêt élevé, ou si vous avez besoin d'argent liquide pour acheter une deuxième voiture, un bateau, ou pour toute autre bonne raison, renseignez-vous sur un prêt spécial pour propriétaire auprès des Associates. Nous vous expliquerons comment, à longue échéance, vous y gagnerez.



192 Sacré-Coeur

662-6528

ASSOCIATES REALTY CREDIT LIMITED

PATATI PATATA

ST-COEUR-DE-MARIE- La Jeune chambre de l'endroit organise, en collaboration avec les autorités municipales et villageoises, une semaine d'embellissement qui se tiendra du 14 au 20 mai. A cette occasion, un concours pour la plus belle amélioration, sera organisé et un trophée sera remis au gagnant, M. Raymond Fortin, président de la Jeune chambre et responsable du concours invite cordialement la population de St-Coeur-de-Marie à participer activement pendant cette semaine et à la soirée clôture qui aura lieu, samedi le 20 mai, à l'école Maria.

XXX

ROBERVAL- Lors du congrès régional des Clubs 4H, tenu à Roberval, M. Gérard Morin de la cité d'Alma, Animateur-coordonateur des clubs 4H, recevait une plaque souvenir en reconnaissance des services rendus depuis 10 ans au mouvement des clubs 4H.

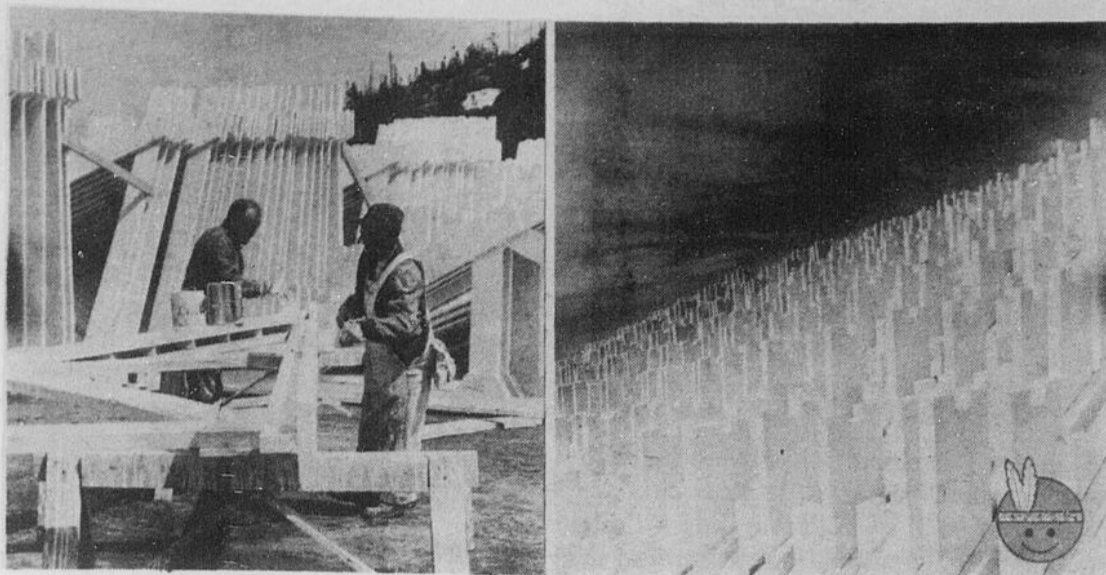

ON NE MANQUERA PAS DE SIEGES A CHICOUTIMI.- Afin de permettre au plus grand nombre possible de personnes d'assister confortablement aux Jeux d'été qui auront lieu à Chicoutimi du 4 au 13 août 1972, on a fait fabriquer des gradins pour dix milles spectateurs. Ces gradins peints de différentes couleurs seront facilement transportables d'un endroit à l'autre selon les exigences du programme des épreuves sportives. A gauche, des peintres sont à l'oeuvre; et ce qui semble être, à droite, des ruines grecques, n'est que l'ensemble des gradins empilés les uns sur les autres.

Courtiers d'Assurances générales

Gingras & Fils, Enr.

TOUS GENRES D'ASSURANCES
NOUVELLEMENT DEMENAGE A
25, Sacré-Coeur, ALMA. TEL.: 662-6131

PEINTURE

Léon Dubois Ltée

Entrepreneur en peinture et tirage de joints
125 St-Joseph Alma 662-7612

NOMINATION

La direction de **SIMPSONS-SEARS** - Chicoutimi - est heureuse de faire part à la population que **MONSIEUR CHARLES GIRARD** est présentement à son service comme vendeur à Roberval. Date effective 24 avril 1972.

SIMPSONS-SEARS

L'achat d'une auto, c'est pas mal d'argent...

Renseignez-vous dès maintenant.

Avant de vous retrouver avec une voiture qui vous coûte les yeux de la tête, tant à l'achat qu'à l'entretien, ou qui ne correspond pas à vos besoins, lisez d'abord les dépliants sur l'automobile qui sont distribués par votre Caisse populaire Desjardins. Ils passent en revue tous les détails à considérer lors de l'achat d'une voiture:



- les frais d'entretien fixes, d'usage et cachés
 - le mode de financement
 - les assurances
 - la transaction
 - le choix du garage, du modèle et des options
 - les "citrons"
 - etc.
- En somme, un outil indispensable à l'automobiliste avisé.

Et si vous aviez besoin... d'un prêt-auto, venez en discuter avec le gérant de votre Caisse populaire Desjardins. Il est là pour vous aider.

C'est toi... c'est moi... c'est lui... c'est nous autres
la caisse populaire desjardins
Alma Naudville



DU BON BOULEAU

Lors de l'inauguration officielle de Sylvex vendredi dernier, le président de la Commission Industrielle de Dolbeau présentait personnellement trois peintures au président M. Hiral Hogue ainsi qu'au gérant M. Maurice Daoust. Ces peintures étaient d'Omer Moisan, un artiste local. M. Hogue a remercié M. Brassard en lui promettant bien de conserver intacts ces bouleaux.

UN PROJET TOURISTIQUE!

Le député du comté Roberval à l'Assemblée Nationale, Me Robert Lamontagne a laissé entendre qu'un important projet touristique concernant le secteur Dolbeau-Mistassini serait bientôt annoncé. Il semble que ce projet serait signé P. Emile Bérard... Nous n'avons pu en savoir davantage sur cette déclaration que faisait Maître Lamontagne lors du souper marquant l'inauguration de Sylvex. Ce souper se tenait au Centre Civique de Dolbeau, vendredi dernier. En outre le député a mentionné que Val-Jalbert recevrait des sommes de 1 million sept cent mille dollars pour son développement touristique au cours des dernières années. Le député a aussi mentionné la subvention de \$240,000, accordée au Mont-Plaisant de Roberval. Ces octrois sont dans les cadres d'Arda-Québec.

REUNION LIBERALE

Un important cocus s'est tenu à Dolbeau vendredi soir; on a profité de la venue de l'Honorable Jean Marchand. Onze cents sympathisants libéraux avaient été invités à participer.

UN MEURTRE

Un contremaître de la construction, M. André Lacasse 42 ans de Longueuil, a été abattu de sept balles à sa résidence, samedi dernier par un cagouillard. Le spectacle s'est déroulé devant sa femme et son fils. Il semble bien que ce meurtre ne soit pas étranger à la situation actuelle qui prévaut au Québec.

BEAUCOUP DE PERSONNEL FEMININ

Lors de notre visite de l'industrie Sylvex, nous avons pu constater qu'il y avait beaucoup de personnel féminin; c'est une nouveauté chez nous ce genre d'usines où les femmes travaillent à la chaîne... Plusieurs visiteurs ont mentionné la beauté du décor intérieur de Sylvex.

UN PLONGEON EN EAU SEC

Dernièrement il nous a été donné d'être invités à la magnifique piscine de Guy Drolet. Malheureusement nous avons dû nous contenter d'un plongeon en eau sec... Enfin la piscine était vide...

BEAUCOUP D'ACTIVITES WESTERN

Plusieurs réunions et cocus se sont tenus pendant la semaine dernière par les organisateurs du festival Western 72' de Dolbeau. On sait que M. Claude St-Arnaud est président du nouvel organisme. Au moment où vous lirez ces lignes, il est probable que le nom du coordonnateur soit connu. On prévoit que les différents événements et comités mobiliseront plus de cent personnes. Le programme sera bientôt connu.

UNE ECOLE POUR MISTASSINI

Les devis techniques de la future école de Mistassini sont présentement entre les mains des responsables. Pour les gens de Mistassini qui se sont battus pour cette construction, ça constitue un début de réalité. Même s'il n'est plus à la Commission scolaire, le maire Bérard était très heureux de palper ces devis; l'actuel président de La Vallée de Mistassini et représentant à la Régionale Louis-Hémon, M. Gaétan Bonneau est également satisfait de la tournure des événements.

VISITEURS

Lors de l'inauguration de Sylvex, M. Thomas-Eugène Simard, de Bagotville directeur général du C.R.D. était pré-

sent ainsi que M. Jean Lavoie, vice-président de l'organisme. Ils ont profité de cette visite pour renouer connaissance avec des amis du Haut du Lac.

LES SCIERIES GIRARD, \$390,000.00

Une autre bonne nouvelle annoncée en fin de semaine est cet octroi de \$390,000, qui sera affecté à l'expansion des Scieries Girard de Normandin. On sait que le président est M. Léonce Girard de Normandin. Ce développement augmentera sensiblement le nombre d'emplois à l'industrie.

SANS PINCEAU

Encore une fois... Gaston Gaudreault vient de passer très près de peindre son chalet... Il a endossé l'uniforme... il est parti vers le chalet... et finalement des amis, des amis...

EXCUSEZ-NOUS

La semaine dernière nous avons parlé de la Thunderbird de J.P... Ce n'était pas une Thunderbird mais, une Continentale... Pour se venger, J.P. a tout simplement changé sa Continentale pour une autre grosse Continentale Mark 3... C'est ça quand on provoque.

UN MARCHEUR RENTABLE

André Perron, directeur général de la Régionale Louis-Hémon a complété les 18 milles du parcours de Péribonka à Mistassini, samedi dernier à l'occasion du Rallye Tiers-Monde; il marchait pour \$18.16 du mille...

SOLIDARITE

Le président du Rallye Tiers-Monde du secteur Saguenay, François Gilbert était au nombre des participants samedi dernier entre Péribonka et Mistassini. Il était accompagné d'un groupe du Saguenay.

Restaurant Tony Wong
 204 BOUL. DEQUEN ALMA TEL.: 662-4811

METS CHINOIS ET CANADIENS au Lac-St-Jean

L'immeuble c'est notre affaire

ROBERT TREMBLAY
 Courtier professionnel licencié

290 Coin Scott et Labrecque, Alma
 BUREAU 662-6446-47
 RESIDENCE 662-2013

**A Dolbeau
SYLVEX
une réalité**

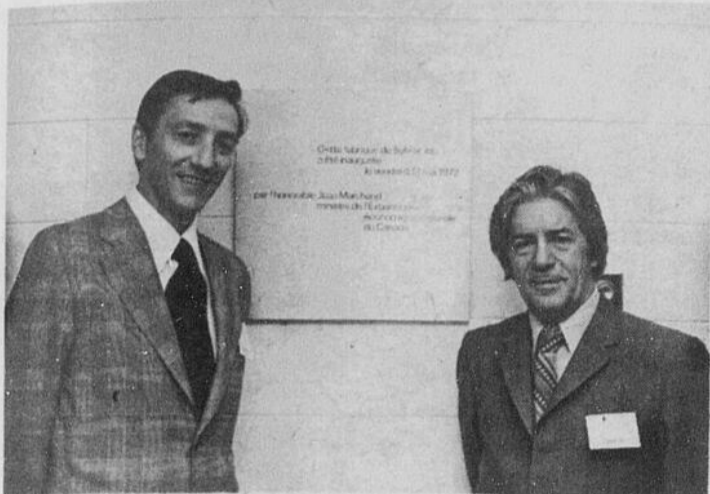

M. Hiral Hogue, président de Sylvex et l'Honorable Jean Marchand, ministre fédéral du développement régional viennent de dévoiler la plaque.



Signature du Livre d'or, lors de la visite à l'hôtel de ville, précédant l'inauguration de Sylvex: Me Robert Lamontagne député de Roberval au provincial, Me Gilles Marceau député de Jonquière au fédéral, J. Armand Vézina maire de Dolbeau, Marcel Lessard député du Lac-St-Jean au fédéral, Julien Mongeon candidat libéral fédéral du comté Roberval, Paul Langlois député de Chicoutimi au fédéral, Dr Paul-Emile Bérard maire de Mistassini, C.A. Gauthier député fédéral du comté Roberval. Au centre, assis, l'Honorable Jean Marchand.

**Photos:
STUDIO ROSS**



C'est la mise en feuilles et le compressage qui viennent d'être effectués...l'opération suivante consiste au découpage des bâtonnets: "popsicles, révels", etc...à l'arrière les personnages habituels. A gauche, Mlle Brodeur avec les retailles; une fois les bâtonnets découpés, ces retailles seront expédiées pour être utilisées dans certains moulins de pâtes et papiers.



Dernière phase du triage par des dames et jeunes filles; ensuite ce sera l'emballage. Auparavant c'était l'opération séchage alors que les bâtonnets passent dans un séchoir où ils sèchent et se polissent en s'entrechoquant.



Ici nous voyons une des premières opérations le convoyeur apporte une bille à la scie afin de la sectionner; après le sectionnage, ce sera la mise en feuilles...Préalablement il y eut l'écaillage...Vous reconnaissez encore messieurs Marchand et Hogue ainsi que le secrétaire Gilles Hébert (ils sont au premier rang).



LA PLAZA

CARTES PROFESSIONNELLES

Aurèle Boily & Associés
COMPTABLES AGREES
Tél.: 668-8300
25, Sacré-Coeur ALMA

HAMEL, LECLERC ET ASSOCIES
COMPTABLES AGREES
31, RUE SACRE-COEUR
"Edifice Parisien"
ALMA
JULES HAMEL, C.A. NORMAND LECLERC, C.A.
TEL. 668-8325

PAUL MARTEL
COMPTABLE AGREE
Bureau et Résidence: 205 Boul. Potvin
Alma - Tél.: 668-8351 ou 662-5482

DOLLARD BHERER
COMPTABLE AGREE
Bureau: 520, Ave Fortin, ALMA - Tél.: 662-2607.

Collège de Dolbeau

Les souscriptions atteignent \$16,000.

DOLBEAU- Dans un communiqué qu'elle nous faisait parvenir lundi, la direction du Collège de Dolbeau Inc. tient à exprimer sa vive reconnaissance au Comité d'Aide Financière qui, sous l'habile direction de M. Claude Brassard a mené avec succès sa campagne de souscription. On sait que l'objectif de cette campagne visait une somme de \$16,000.00.

Poussant plus avant le slogan "Le Collège de Dolbeau c'est notre affaire", le Comité d'Aide Financière du Collège a mis en place une structure de bénévoles dans le but de couronner la campagne de financement par un Marche-O-Thon qui a eu lieu le 11 mars dernier. Cette initiative a rapporté la somme de \$6,435.60, ce qui a parmi au Comité d'Aide Financière d'atteindre son objectif de \$16,000.00.

Afin de répondre aux nombreuses interrogations qui surgissent parmi la

population, le Collège de Dolbeau Inc. nous informait que la Commission Consultative de l'Enseignement Privé a fortement recommandé la demande de permis auprès du Ministère de l'Éducation, et que cette requête n'attend plus que la réponse favorable du Ministre M. Cloutier.

Selon le communiqué la première année de fonctionnement s'est très bien déroulée, compte tenu du climat d'incertitude qui régnait. La valeur pédagogique du Collège est comparable à toute autre institution de niveau collégial selon lui et tous les intéressés sont invités à venir se documenter auprès de la direction du Collège.

Le Collège procède actuellement à la classification des demandes d'admission pour 72-73 et invite tous les étudiants intéressés à faire leur demande le plus tôt possible.

Tournoi régional de badminton

ARVIDA- L'Association Régionale de Badminton du Saguenay-Lac-St-Jean présentera son dernier tournoi régulier. Plus de 150 joueurs juvéniles et juniors y sont attendus. Voici les informations relatives à ce tournoi:

ans et moins au 1er octobre 1971.)

EPREUVES: Tournoi à deux classes dans chaque catégorie: Simple, double, mixte, dans chaque catégorie.

DATE: les 26, 27 et 28 mai prochains.

INSCRIPTION: S'inscrire à: Monsieur Christian Duchesne, 223, rue Labrecque, Arvida. Tél.: 548-4796, au plus tard le 20 mai prochain.

ENDROIT: Aréna du Foyer des Loisirs d'Arvida.

ELIGIBILITE: Tous les juniors (18 ans et moins au 1er octobre 1971.)
Tous les juvéniles (15



CONCOURS
de la
1,000,000^e
lessiveuse automatique de Inglis
Gagnez des appareils Inglis d'une valeur de
\$50,000.00
GRAND PRIX

L'assortiment complet des appareils Inglis illustrés ci-dessus, avec choix entre les lessiveuse et sècheuse automatiques portatives Inglis et le combiné Royal de Inglis.

20 Laveuses de vaisselle Citation de Inglis	160 20 Prix	20 Broyeurs à déchets
20 Lessiveuses automatiques portatives	20 Réfrigérateurs Citation 7000 de Inglis	20 Sècheuses Royal Inglis
20 Sècheuses automatiques électriques portatives	20 Congélateurs Inglis anti-givre.	20 Lessiveuses automatiques Royal Inglis

Demandez renseignements et formulaires de participation





j'encourage
timi
pour
participer
au
développement
de la
RÉGION

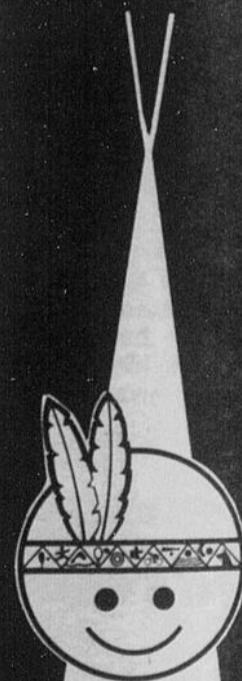

j'encourage
timi

VALEURS de VACANCES



SEULEMENT
99¢

COUSSIN CUNÉIFORME

Recouvert de vinyle, rembourrage de coton. Contour et poignée de cuirette. Bleu, brun ou rouge. 14 x 14 x 12 1/2".



SPECIAL
2⁸⁸

MACHETTE BOLO

Lame de 15" de long en acier solide avec manche de plastique riveté. Fourreau de couteil avec boucle pour la ceinture.



SPECIAL
1⁹⁹

MOULINET À LANCER

Léger-Lourd. Fabriqué par "Heddon". Engrenages métalliques. Traîne étoilée avec ajustement instantané. Métal de 7 points.

BAR-B-Q MOTORISÉ

Moteur 6tr/mn, foyer épais. Gril, brochette, fourchette chromés. Manivelle pour ajuster le gril. Pare-vent protecteur - pattes chromées avec roues.



Housse à BAR-B-Q **1.66**



SPECIAL
17⁹⁹

ALLUMOIR ÉLECTRIQUE

Allume le charbon de bois rapidement. **3⁸⁸**



PLANCHE À BIFTECK 11"

Bois franc spécialement traité. **88¢**

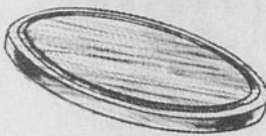
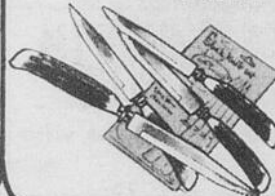

4 COUTEAUX À BIFTECK

Acier inoxydable; coins dentés. **77¢** l'ens.

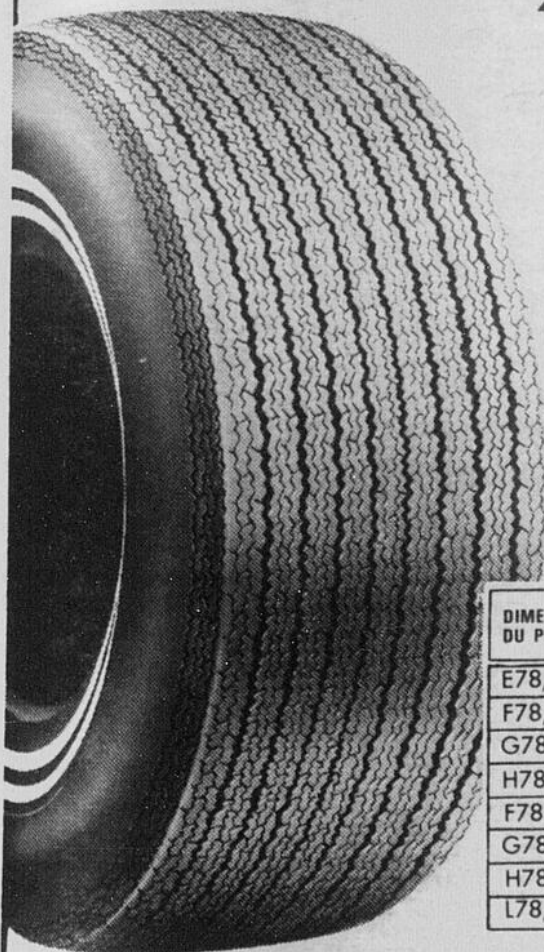

"OLYMPIC" SILVER "WT 78" 4-PLIS POLYESTER

- Aucun cognement par matins froids
- Matériaux de première qualité
- Conduite plus sûre et plus douce
- Qualité à l'équipement d'origine
- Flanc blanc jumelé

PLEINEMENT GARANTIS

DIMENSION DU PNEU	PRIX DE LISTE SUGGÈRE PAR LE FABRICANT	WESTERN BAS PRIX
E78/14 (735/14)	35.05	23.99
F78/14 (775/14)	37.90	24.99
G78/14 (825/14)	42.20	25.99
H78/14 (855/14)	45.80	26.99
F7815 (775/15)	37.90	24.99
G78/15 (825/15)	42.40	25.99
H78/15 (855/15)	46.15	26.99
L78/15 (915/15)	55.90	28.99

* Les prix de liste dans l'industrie du pneu sont la base pour les escomptes d'échange. De fait, ils sont employés pour indiquer la comparaison entre la gamme de qualité du pneu et dans aucun cas, ils figurent comme prix de vente.

CHAISE LONGUE 4 POSITIONS

Cadre tubulaire en acier anti-rouille; recouvert de couteil épais. Se plie. Couleurs assorties.



27 x 75"
9⁹⁹

GLACIÈRE DE PLASTIQUE MOUSSE

Poignées moulées. Couverture rouge. 12 1/2 x 14 x 17 1/2".



SEULEMENT
1⁴⁴



6⁹⁹

JERRYCAN PLASTIQUE

5 gals. En plastique incassable non-corrosif. Approuvé pour emploi avec gasoline et autres essences pétrolifères.



DOLBEAU

664 Boul. Walberg
Tél.: 276-3010

ALMA

130 Sacré-Coeur
Tél.: 668-8381

Dites seulement: "Chargez-le!" **CHARGEX**

BOUTIQUE PUSSY CAT		
SPEC: Bijoux - Cadeaux - Montres Electroniques		
Prix de gros	450 St-Joseph	668-7211
STUDIO SERGE		
SPEC: Photographies de mariage		
Serge Tremblay	452 St-Joseph	662-4263
Salon de Coiffures pour hommes		
GHISLAIN SAVARD		
452 St-Joseph		662-5371
MARCHE BENOIT LAVOIE INC.		
Epicerie - Boucherie - Licencié		
400 Bld. St-Jude	Commande par téléphone - Livraison	662-3202 662-6828
EPICERIE LAPOINTE ENR.		
731 Delisle (Licencié) (Près du rond-point St-Nazaire)		
Mme Claire Lapointe, prop.		662-6210
GEORGES FORTIN ALIMENTATION		
Celui dont on parle le plus en ville		
62 Ave Laurier		662-3717
GUERIN TEXACO SERVICE		
Coin Bld. Auger et Bld. St-Jude Mise au point . Remorquage		
Vendeur autorisé Good-Year		668-7429
GHISLAIN LAROUCHE TEXACO		
Rond Point St-Nazaire		
Inspection de sécurité gratuite		662-7153
Graissage gratuit avec changement d'huile		
LAMY FLEURISTE ENR.		
328 St-Joseph		
L'ami des fleurs visite Lamy Fleuriste		662-7183
SALON CAROLINE ENRG.		
SPEC: Robes . Costumes . Vêtements sports Pour les jeunes et celles qui veulent le demeurer.		
38 Sacré-Coeur		662-6094
MAGASIN PARISIEN LTEE		
ALMA		
Confection: hommes . dames . enfants		
BOUTIQUE CYNTHIA LTEE		
54 Sacré-Coeur Spécialité pour dames "Salon de la mariée"		
Mme A. Couture prés.		662-9983
MAGASIN DES JEUNES		
46 Sacré-Coeur Confection pour hommes et enfants		
		662-7520
Nouveautés Bernard Enr.		
MAGASIN CONTINENTAL		
André Fortin Gérant		
81 Sacré-Coeur		662-5409
QUINCAILLERIE HARCO ENR.		
Jacques Harvey Prop. Votre Quincailler expert		
209 Sacré-Coeur		662-3672

GAGNEZ UN

2 personnes à miami aux frais du centre commercial alma, VOYAGES CLAUDE MICHEL INC. MICHELTOUR INC.

allongez-vous au soleil de la plage du "hawaiian inn", en de l'océan, à la 175ème rue, c'est le rendez-vous des ca le propriétaire du "hawaiian inn", vous attend.

vous bénéficierez de tous ces avantages:

- 600 pieds de plage privée
- 100 chambres et cuisinettes de luxe
- toutes les chambres ont deux lits doubles
- télévision gratuite dans les chambres
- frigidaire dans toutes les chambres
- 5 piscines: une d'eau salée, une d'eau fraîche chauffée, deux pour les enfants, une de grandeur olympique
- activités complètes pour le jour et le soir: films, bingo, danses carrées, courses de chevaux, concours de twist, etc...
- divertissements au club de nuit et danse dans le "bamboo room" et le "lounge tiki", atmosphère et boissons hawaïennes
- activités surveillées pour enfants et jeunes gens
- surveillant sur les lieux
- terrain de jeux de grandes dimensions, salle de jeux, patrouille de nuit, gardes-bébes sur demande, service complet pour enfants (berceaux, lits de camp, service de couches, etc...)
- service complet de blanchissage
- proximité des églises, magasins, pêche et restaurants
- endroit idéal pour voyages de noces: cadeaux gratuits et surprises
- 100% air climatisé et chauffe
- stationnement gratuit devant chaque chambre
- cartes de crédit honorées

le tout une valeur de \$1,000.00 incluant:

- transport aérien (départ de montréal)
- les transferts
- séjour dans le luxueux hôtel hawaïan inn
- pour les dépenses
- repas inclus
- croisière en ba

procurez-vous vos coupons de participation chez les ma du centre commercial alma, en collaboration avec



VOYAGES CLAUDE MICHEL INC.
MICHELTOUR INC.

PLAZA ALMA TEL.: 668-7061

CONDITIONS:

ce voyage devra être fait entre le 15 septembre 1972 et le 15 septembre 1973 et n'est pas échangeable pour de l'argent, séjour maines.

coupon de participation du journal le lac-st-jean case pos

NOM: _____
 ADRESSE: _____
 TELEPHONE: _____
 édition du: _____

Chronique de l'emploi



ON DEMANDE:

MECANICIEN DE MACHINE FIXE:

Des mécaniciens de machine fixe possédant carte de compétence 4A ou 4B et un certificat de mécanicien en réfrigération R-4 ou l'équivalent sont requis pour la Côte Nord. De plus, les clients devront posséder une 9e année et être âgés de 21 à 49 ans. L'emploi est permanent et le salaire offert est de \$4.28 heure.

OPERATEURS DE GRUES MOBILES:

Des opérateurs de grues mobiles possédant un an d'expérience et une 9e année sont requis pour la Côte Nord. Ces emplois sont permanents et le salaire offert varie de \$3.77 heure à \$4.37 heure, selon la compétence.

MECANICIEN:

Un mécanicien possédant carte de compétence A ou B est requis pour l'extérieur de la région. L'emploi est permanent et le salaire offert est de \$3.25 heure.

POUR LA REGION DE QUEBEC:

Mécanicien classe A ou B avec 3 ans d'expérience
Aligneurs de roues avec 1 an d'expérience.
Débousseurs possédant 3 ans d'expérience.

POUR LA COTE NORD:

- 3 secrétaires bilingues
- 1 poseur de tapis avec expérience
- 2 agents de sécurité avec carte de premiers soins et carte de sécurité du Québec.
- 1 soudeur d'atelier avec 5 ans d'expérience
- 1 commis d'entrepôt bilingue
- 1 technicien de T.V. noir et blanc
- 1 opératrice de machine NCR 23
- 1 ferrailleur

MESSAGE de votre Centre de Main-d'Oeuvre du Canada pour Etudiants CMCE, spécialement adressé aux employeurs.

"Déjà la mi-mai, les journées de soleil, le temps des vacances, mais surtout aussi le temps pour l'étudiant de trouver un emploi.

L'étudiant est prêt à faire n'importe quoi. Il compte sur vous, messieurs les Employeurs. AIDEZ-LE.

Confiez vos besoins au CMCE."

Vous pouvez obtenir de plus amples renseignements concernant ces offres d'emploi et ce message en communiquant au Centre de Main-d'Oeuvre du Canada.

Afin de vous éviter d'attendre inutilement, nous vous conseillons de prendre rendez-vous à l'avance, avec votre conseiller en main-d'oeuvre, en composant 662-6511

CENTRE DE MAIN-D'OEUVRE DU CANADA
435, rue ST-JOSEPH OUEST,
ALMA, P.Q.

TELEPHONE: 662-6511

NOMINATION

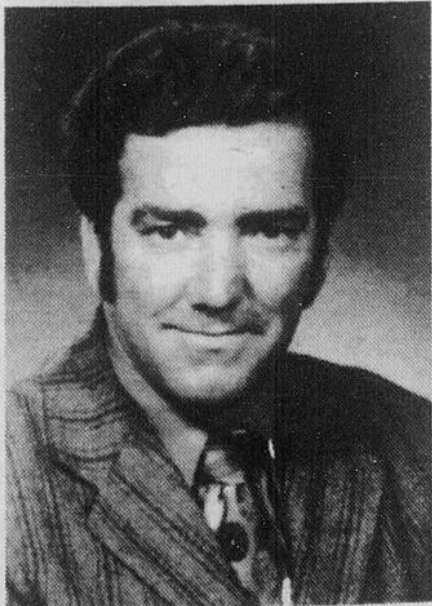

La direction de SIMPSONS-SEARS - Chicoutimi - est heureuse de faire part à la population que MONSIEUR PIERRE-E. GAUDREULT est présentement à son service comme vendeur à Dolbeau. Date effective 24 avril 1972.

SIMPSONS-SEARS

Commissaire à 18 ans

ALMA- Tout citoyen canadien âgé de dix-huit (18) ans et plus aura le droit d'être élu commissaire d'écoles lors des élections qui auront lieu le douze (12) juin prochain.

peut se présenter au poste de commissaire d'écoles sur le territoire couvert par son employeur.

autre municipalité aura le droit de voter dans cette dernière municipalité s'il est inscrit comme tel au rôle d'évaluation.

Quant à l'électeur, il lui faudra avoir au moins dix-huit (18) ans, être domicilié dans la municipalité scolaire ou encore être propriétaire et inscrit au rôle d'évaluation. C'est ainsi par exemple qu'un propriétaire de chalet construit dans une

La région Saguenay-Lac-St-Jean a été récemment divisée en cent quatre-vingt-deux (182) quartiers repartis entre quatorze (14) commissions scolaires nouvelles qui entreront en vigueur le premier juillet prochain.

La loi 27 exige que tout candidat devra de plus être domicilié dans la municipalité scolaire depuis six (6) mois et ne souffrir d'aucune incapacité légale. C'est ainsi que toute personne, ou son conjoint employée, d'une commission scolaire ne



gma INC.

Courtier en immeubles,
100, rue Sacré-Coeur,
Plaza d'Alma, local 13
Tél.: 662-6559

IL EST LA !
Celui dont vous
avez besoin.

Ghislain Fortin

362, Boul Auger, Alma

Tél.: 662-9341

Chalet de vacances et... prêt à tout

Vous avez enfin trouvé le chalet de vos rêves? La petite propriété que vous cherchiez? Ou encore, vous aimeriez améliorer votre présent domaine? Alors, la Banque de Montréal peut facilement vous aider pour l'achat, la construction ou l'amélioration grâce au prêt-chalet de vacances. Nous vous prêtons jusqu'à 75 p. cent du prix, et ce jusqu'à concurrence de \$10,000, au taux d'intérêt modique de 11 p. cent par an. Le remboursement peut s'échelonner sur 10 ans. Comme garantie, nous ne demandons que la propriété elle-même et l'assurance-incendie qui la couvre. Bien sûr, vous pouvez en tout temps rembourser la totalité de votre emprunt, sans amende. Et, détail intéressant, l'emprunt porte une assurance-vie, sans frais supplémentaires. Venez constater combien il est facile d'être propriétaire de son chalet de vacances, de l'améliorer ou de l'agrandir grâce au prêt-chalet de vacances.

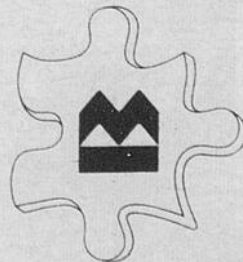

Banque de Montréal

La Première Banque Canadienne

Qu'est-ce qu'on peut faire pour vous?

L'horaire à module flexible répond aux exigences de l'évolution scolaire

UN REPORTAGE DE RICHARD BANFORD

ALMA- Nous nous sommes rendu, cette semaine, au campus A d'Alma pour rencontrer les autorités afin de mieux

connaître le système à module flexible ou, "Flex-mode", préconisé depuis peu, par cet institution d'enseignement secondaire.

Selon M. Guy Aubin, directeur de l'enseignement au campus A; les enseignants ont fait leur définition suivante de l'enseignement: "créer les moyens qui facilitent et rendent économique l'apprentissage". "Une telle définition de l'enseignement, de dire M. Aubin, nous est commandée en considérant trois facteurs fondamentaux de la réalité des années que nous vivons et

sous la responsabilité de 2 professeurs. Ces périodes jumelées s'appellent, les leçons magistrales, à lesquelles l'étudiant est tenu d'assister.

"Par la suite le groupe des cents étudiants, se divise par groupe de 20 élèves et 3 autres professeurs viennent se joindre aux premiers, pour se retrouver dans des petits locaux où la discussion entre profes-

seurs se fait dans toutes les autres matières mais ce qui rend cette méthode pratique, c'est qu'elle permet, à cause de sa flexibilité, à un étudiant qui a de la difficulté en math. par exemple, de puiser dans le français pour quelques heures non-obligatoires. De plus, si un étudiant ne donne pas un bon rendement, on peut lui donner plus de 2 périodes obligatoires.

"Il est évident, continue M. Aubin, qu'un tel système laisse beaucoup d'initiative à l'étudiant. Prenons encore un exemple pratique pour illustrer ce point: l'étudiant qui choisit le français, les mathématiques 421, l'histoire et la catéchèse, a sur son horaire 24 périodes cédulées et 11 de non-cédulées. C'est lui qui décide dans ce cas là, où il va travailler et quand, selon les besoins de l'étudiant et les exigences de la matière.

"Toujours selon M. Aubin, le système à module flexible n'est employé que par deux écoles dans la province, mais pas d'une façon identique. L'école Vaudreuil-Soulangue, qui est l'autre maison d'enseignement à avoir adopté cette nouvelle formule, visitait, il y a quelques mois, notre école pour comparer les méthodes d'enseignement et ont constaté la rentabilité de nos méthodes d'application du "Flex-mode".

"De plus, plusieurs au-



La nouvelle formule donne beaucoup plus d'initiative à l'étudiant qui doit consacrer ses heures non cédulées aux travaux personnels, à la recherche et à l'étude proprement dite.

surtout que nous allons vivre à savoir que:

- 1- L'accessibilité de l'enseignement à tous commande une diversification encore plus grande des programmes d'études.
- 2- La spécialisation ne doit pas empêcher l'individu de s'intégrer comme citoyen et comme personne humaine.
- 3- L'éducation doit être permanente si le travailleur veut se tenir à jour."

M. Aubin souligne d'autre part, à l'aide d'exemples pratiques, que la méthode donne à l'étudiant plus de facilité de compréhension et de participation.

"Si nous prenons une matière quelconque, par exemple, le français: il y a normalement 5 périodes de prévues pour cette matière. Sur les 5, 2 sont continues ou si vous voulez, jumelées, c'est-à-dire 2 périodes d'une durée totale de 90 minutes qui groupent une centaine d'étudiants

seurs et élèves sera engagée. C'est ce que nous appelons les études laboratoires qui ne sont pas obligatoires pour les étudiants. Cependant, il y a toujours des professeurs dans les ateliers de travail, durant toute la semaine à la disposition des étudiants.

Cet exemple pourrait s'ap-

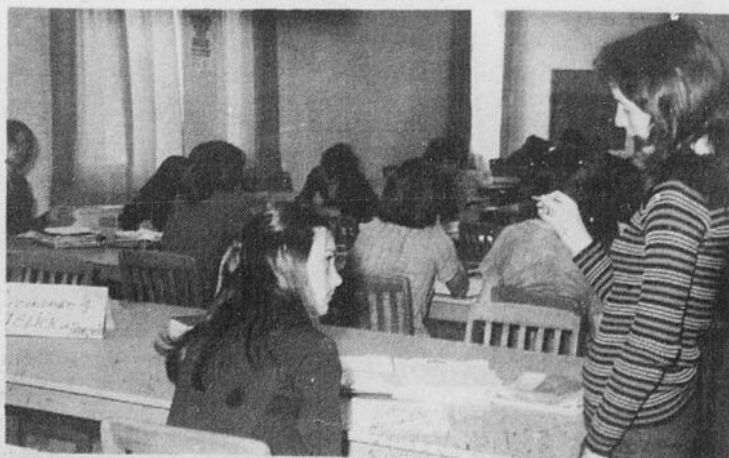

Dans le cadre de la formule à modules flexibles, des étudiants travaillent en ateliers, soit en groupe, soit individuellement mais toujours en collaboration de professeurs pour les assister dans leur travail.



Selon M. Aubin, directeur de l'enseignement au campus A, il faut créer les moyens qui facilitent et rendent économique l'apprentissage.

(Photos: Jean le Photographe).

tres écoles ont manifesté leur désir de visiter le campus A. La mission française de France, entre autre, dont les membres furent agréablement surpris par l'atmosphère qui régnait dans notre école. Ils n'en revenaient pas de voir avec quelle esprit de collaboration élèves, professeurs et la direction pouvaient travailler.

"Cette coopération a pu, par la suite, être constatée par les parents des étudiants, qui ont de fréquentes rencontres avec le personnel enseignant, pendant les heures normales de cours. Ce qui permet une plus grande participation des parents et par le fait même une collaboration accrue avec le personnel d'enseignement.

"Nos professeurs ont raison d'être fiers de leur organisation, continue M. Aubin; si un tel système a pu s'implanter, c'est parce que nos enseignants ont bien voulu non se limiter aux droits qu'une convention collective leur accordait, mais faire de leur école celle que tous pouvaient désirer.

"La situation actuelle m'inquiète énormément, de souligner, M. Aubin parce qu'il faut considérer que depuis que je suis dans l'enseignement, les professeurs ont eu plusieurs déceptions, exemples: en 1962 les études classiques n'étaient pas reconnues, dans cette période plusieurs professeurs suivaient des cours qui n'ont jamais été validés comme des qualifications supérieures. Ce fut ensuite l'année du bill 25, qui s'est soldée par la déclassification de plusieurs enseignants.

Enfin, on nous arrive aujourd'hui avec le bill 19, qui est soumis à un décret possible dont on ignore le contenu. Si le décret donnait peu de l'attitude pour organiser un fonctionnement valable de l'école tel que nous l'avons commencé ici, il y a un grand danger, non seulement d'arrêter l'évolution de l'enseignement, mais de faire un énorme pas en arrière.

"Il faut placer les professeurs dans une atmosphère qui va les satisfaire, autant sur le plan condition de travail et sécurité d'emploi que rémunération parce qu'ils travaillent non pas sur de la matière première, mais sur l'intelligence et sur la formation intégrale de l'individu. L'enseignant ne peut pas être contrôlé comme dans l'industrie. Au départ, il faut qu'il soit un professionnel de l'éducation, avec toutes les obligations qu'impliquent ce terme, ce que nous avons au campus A.

"Le professionnel de l'éducation est celui qui est disponible, fier de son institution et qui cherche à emmener l'étudiant vers une formation complète. Cette réalité ne pourra se concrétiser avec des lois. C'est la bonne entente qui doit régner au point de départ.

"Je n'ai qu'un seul désir, de conclure le directeur de l'enseignement, c'est que l'école fonctionne telle que nous l'avons depuis le début de l'année. Si nous nous en tenons à cet objectif, je suis convaincu que nos étudiants en bénéficieront les premiers et que nos efforts auront contribué à la formation des hommes de demain".

Le
"FLEX
MODE"

Formule appréciée par les étudiants

UN REPORTAGE DE RICHARD BANFORD

ALMA- Comment trouvez-vous la nouvelle formule employée au Campus A? Est-ce que la formule "Flex-mode" est avantageuse du point de vue académique? Si vous aviez à choisir, pour l'an prochain, aimeriez-vous demeurer au Campus A ou préféreriez-vous déménager au Campus B? Trouvez-vous que les professeurs sont assez disponibles dans le cadre d'une telle formule? Telles sont les questions qui ont été posées à quelques étudiants qui ont adopté la formule à module flexible:

professeurs sont pas mal, ils sont pas mal égal cette année.



M. ALAIN FORTIN, Alma, secondaire IV: Ca du bon sens, si tu veux faire un cours en math. ou en histoire le choix n'en revient qu'à toi, si on a deux cours de libre et que, par exemple, on a un cours d'histoire bien au lieu d'avoir deux cours de suite on aura des cours soit en français ou en math. J'ai choisi le campus A parce qu'on le connaît, au début de l'année quand on est arrivé on ne savait pas où aller quels locaux se rendre, le campus B va être plus grand encore puis l'atmosphère ne sera pas celui qu'on a ici. Nous avons une belle atmosphère ici, avec les professeurs ça marche bien sauf depuis la grève qui a rendu la disponibilité des profs, moins grande. Je ne sais pas, si au campus B, il y aura le "Flex-mode," mais c'est un système qui nous don-

ne une plus grande liberté. Au point de vue académique c'est un système qui a du bon sens, mais pour un élève qui ne veut pas travailler, il sauve du temps.



Mlle GABY IMBEAULT, Alma, secondaire IV: J'aime bien la nouvelle formule parce que cela nous fait prendre nos responsabilités, puis c'est ben l'fun. Si j'avais un choix à faire pour l'an prochain, je resterais au campus A. Les professeurs sont plus disponibles que n'importe quelle autre école.

le "Flex-mode" pas mal. Tant qu'à moi, j'aimerais bien m'en aller au campus B, parce que j'aime le changement et que c'est neuf. Ça fait déjà 2 ans que je suis ici et là bas c'est neuf. C'est vrai que les profs, sont assez disponibles. Hélène: Pour quelques professeurs il est vrai que le bénévolat existe, mais certains professeurs pourraient être plus coopératifs. Tant qu'à l'atmosphère qui existe ici depuis l'implantation du système "Flex-mode", elle est de mieux en mieux surtout grâce à la radio étudiante. Si j'avais à choisir l'an prochain, je changerais pour le campus B, question de changer d'atmosphère et de toute façon j'ai choisi l'option musique qui se donnera seulement au campus B.

reste ici l'an prochain parce qu'au campus B ça ne sera pas peinturé et l'atmosphère que l'on trouve ici, ne se retrouvera peut-être pas au campus B. En général les professeurs sont disponibles, quelques-uns donne de leur temps pour aider les étudiants mais c'est pas tous les profs.

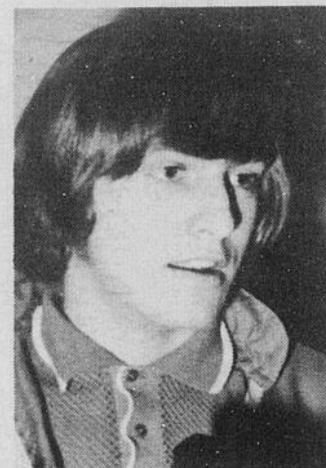

M. REGENT GAUTHIER, Alma, secondaire IV: académique: Pour ma part, je trouve que le "Flex-mode" est un très bon système, ça nous laisse du temps, pour travailler et pour revoir les matières dans lesquelles on a plus de difficultés un peu. Les professeurs sont beaucoup plus dévoués pour l'élève. Ils vont prendre le temps de lui expliquer ce qu'il ne comprend pas. Si j'avais à choisir entre les deux campus je choisirais le campus A tout de suite parce que nous sommes bien organisé et tout fonctionne très bien cette année.



M. GILLES CHIASSEON, d'Alma, secondaire IV: Je trouve cette formule pas mal, l'an prochain, je suis obligé de déménager mais, si j'avais à choisir, je ne sais pas lequel je choisirais, le campus B est peut-être mieux, mais je ne le sais pas du tout. Les



M. JEAN BOLDUC, d'Alma, secondaire IV: Ça plus de bon sens qu'avant, même du point de vue académique. Je



M. BERNARD PEDNAULT, ET HELENE TREMBLAY, d'Alma.: Bernard: Oui, je trouve

Simard, Blanchet & Poisson

AVOCATS ET PROCUREURS

TEL.: 662-6581

MARCEL SIMARD, LL.L.
ANDRE BLANCHET, LL.L.
RAYMOND POISSON, LL.L.

281 RUE COLLARD
ALMA, P.Q.

NOUVEAU SERVICE OFFERT PAR LE GROUPE TRADERS LIMITÉE

- ★ Prêts urbains et ruraux.
- ★ Prêts hypothécaires - 1ère et 2ème hypothèques.
- ★ Prêt jusqu'à 85% de la valeur de votre propriété.
- ★ Taux très concurrentiel.
- ★ Jusqu'à 15 ans pour rembourser.
- ★ Approbation dans les 48 heures.

- ★ Pierre Lesard, Directeur de succursale - Alma - Tél.: 662-6593
- ★ René Lavoie, Directeur de succursale - Dolbeau - Tél.: 276-1040
- ★ Léo Boivin, Représentant - Roberval - Tél.: 975-3387

BEL
MOD

LA PLAZA



**ANDRÉ
DESCHENES
s.o.d.**

OPTOMETRISTE

Sur rendez-vous: tél.: 662-7171

58 Sacré-Coeur

Alma



54^e ANNIVERSAIRE

ANNIVERSAIRE

C'est formidable! C'est fantastique! C'est à ne pas manquer!

RÉCLAMES SPÉCIALES D'OUVERTURE
JEUDI MATIN, 9:30 A.M.

...Se continueront vendredi et samedi jusqu'à épuisement du stock!

CHARGEX

Valeurs formidables! Des chemises-T pour garçons!

Les chemises-T à manches longues en coton Perma-Press ou entrecroisé sont à 2-tans ou à imprimé au pochoir; les autres sont en coton Romalon à manches courtes et à encolure montante avec glissière.

Tailles: 8 à 16 dans ce lot.

Val. 1.99 & 2.99
1.00

Achat spécial de bas-culottes en 100% nylon extensible!

• Nu • Culotte renforcée • Opaque • Indémailable

Val. 1.00 ch. **3 pour 1.00**

Voici une opportunité fantastique de faire provision de vos bas-culottes favoris! Choix de quatre styles populaires... teintés de la saison! Magasinez tôt!
Petit, moyen, grand, extra-grand dans le groupe.

Des "Hot Pants" à bas prix extraordinaire!

\$1.00

UNISEX

En coton denim ou croisé... style sans bande de taille, poches plquées et braguette à boutons! Blanc ou marine. Tailles: 10 à 18.

Vente! Draps et taies en beau coton imprimé!

Aubaines insurpassables! Draps en coton de belle qualité, jolis imprimés "orchid" en lilas, rose ou bleu. Durables et de teintures inaltérables.

Taies Pillow Cases **1.39** Pre. Pr.

DRAPS PLATS FLAT SHEETS
70" x 100" 80" x 100"
2.69 **3.29**

DRAPS PRE-AJUSTES FITTED SHEETS
39" x 76" 54" x 76"
2.19 **2.69**

Caleçons et camisoles pour garçons!

Sous-vêtements de qualité!

En tricot coton côtelé de longue durée, rétrécissement minimum. Caleçons à devant et siège double. Gilets athlétiques assortis. Tailles: 4 à 6x.

SPECIAL 37¢ ch.

Chemises-T en beau coton!

Frais et confortable!

Tricot Balbrittan, encolure ronde, manches courtes. Couleurs mode variées. Achetez-en plusieurs à ce bas prix.

Garçons: 8 à 14.

47¢

Socquettes nylon extensible!

Pour dames et fillettes!

Tricot de fantaisie, style à revers. Choix vaste de couleurs. Pointures: 6 à 7½, 8 à 9½ et 10 et 11 dans ce lot.

2 paires \$1

Hot shorts en tissu éponge pour dames!

Ces "Hot" shorts sont frais!

En beau tissu éponge extensible et d'entretien facile! Style à tailles élastique. Choix de belles teintures estivales!

Tailles: P.M.G.

97¢

Carpette ou Ensemble de bain en Polyester/viscose!

• Carpette rayée, franquée de 25" x 45"
• Ens. 2-pièces: Descente de bain et couvre-siège

La descente est à envers latex anti-dérapant, lavables à la machine. Carpette à rayures. Ensembles de bain dans un choix de teintures décoratives.

AU CHOIX 5.88

Carpette ou ens. de bain

Grands linges à vaisselle!

Faites provision et économisez!

En tissu mixte toile/coton à rayures multicolore. Plus grands, plus absorbants et plus durables!

Dim.: 24" x 36"

24" x 36" Val. 59¢ **39¢**

Housse de plastique pour matelas!

Pour lit jumeau ou lit double.

Protègent vos matelas contre la poussière et même l'usure. De formes galbées et seyantes. Se nettoient avec un chiffon.

59¢ ch. - ea.

Taies d'oreillers imprimées!

Pressage Permanent!

Taies d'oreillers en Polyester/coton ou 100% coton dans le lot. Tissu sectionné; imprimés floraux, abstraits, ou rayures dans une grande variété de couleurs.

39¢

Aubaines! Couvertures grises!

Valeurs formidables!

En finette de coton à tissage solide. Fini peluche duveteuse. Bordures rayées en rose ou bleu.

Dim. approx. 46' x 72'.

Ord. 1.00 **88¢**

27 MAGASINS
DANS LA PROVINCE

La Plaza d'ALMA rue Sacré Coeur

54

ANNIVERSAIRE

54 ans de progrès... et progressant toujours de plus en plus!

RÉCLAMES SPÉCIALES D'OUVERTURE
JEUDI MATIN, 9:30 A.M.

...Se continueront vendredi et samedi jusqu'à épuisement du stock!



Chemises Pressage Permanent à prix d'économie pour hommes!

Ord. à 5.99 **2** pour **5.50** ou 2.88 ch.

Modèles habillés en tissu mixte 65% Polyester/35% coton, sans repassage. Chemises sport en tricot 100% coton. Manches longues avec poignets à 2 boutons. Vaste choix de motifs de fantaisie, teintes nouvelles. Tailles: P.M.G. (14 1/2 à 16 1/2).



Val. ord. à 3.99
1.88
ch.

Offres formidables de Vente Anniversaire!
Nouveaux tricot mode pour dames et messieurs!

POUR ELLE: Tricot 100% nylon ou 100% Polyester dans un choix de nouveaux corsages droits et chemises-T les plus en vogue! Tricot texturé bouclé, imprimé ou uni avec garnitures contrastantes. Nouvelles teintes estivales! Tailles: P.M.G.
POUR LUI: Nouvelles chemises-T à manches longues, en frais tricot coton deux-tons ou à motifs imprimés au pochoir. La chemise-T à manches courtes et à col zippé est en tissu éponge. Tailles: petite, moyenne, grande, extra-grande. (34 à 44).



LES QUANTITÉS SONT LIMITÉES... MAGASINEZ TÔT ET ÉCONOMISEZ!

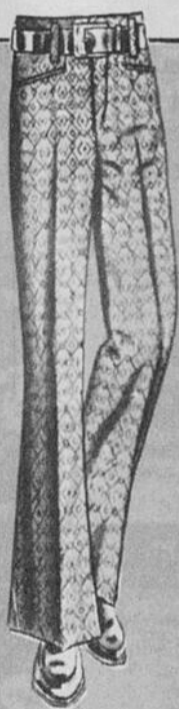

Beau pantalon habillé évasé!

Spécial!
2.99

Chic pantalon habillé en rayonne/acétate! Style à poches western, jambes évasées. Motif losange aux teintes variées. Tailles: 8 à 16.



Belles chemises sport en tissu Polyester/coton à prix réduit!

Val. à 2.99 ch.

2 pour **3.00** 1.59 ch.

C'est l'occasion de faire provision! Style à manches courtes, col habillé à pointes longues. En Polyester/coton, pressage permanent aux teintes vives. Tailles: 8 à 16 dans ce lot.

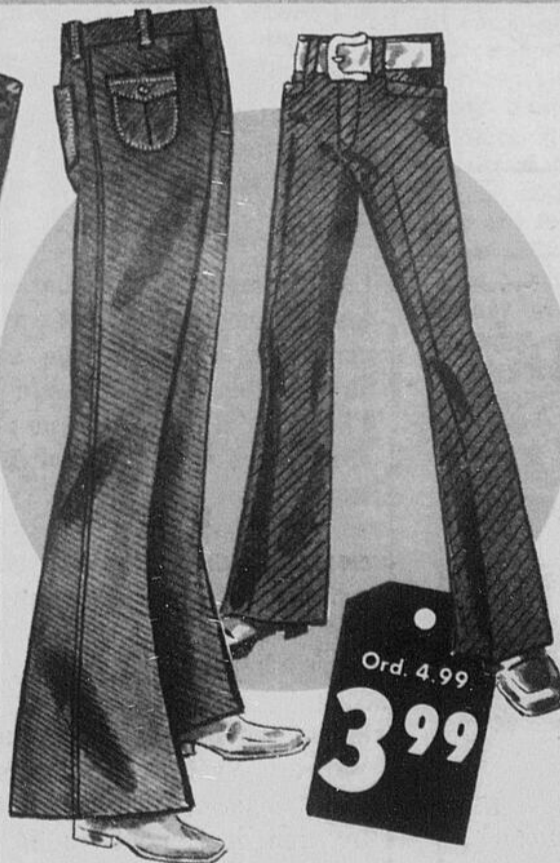

Jeans en robuste denim 10 oz à jambes très évasées pour hommes!

Tous les hommes à la page en veulent! Poches plaquées ou échantonnées et jambes très évasées de 24"! En robuste denim 10-oz. Sanforized, à envers blanc, marine.

Tailles: 28 à 36.



Chemises-T de couleurs en coton pour hommes!

Val. 99¢

66¢

Style pratique à manches courtes, encolure ronde. Teintes variées. Tailles: petite, moyenne, grande, extra-grande.



Messieurs! Des tricot dernière mode à bas prix!

Val. à-to 12.99

4.99

Tricot de haute qualité tels Vilana, Antron, Polyester... modèles variés. Seulement un est ici représenté! P.M.G.E.G. (34 à 44) dans ce lot!

27 MAGASINS DANS LA PROVINCE

La Plaza d'ALMA rue Sacré Coeur

Les fermières s'informent

ALMA (RBG)- Le député fédéral à l'assemblée nationale, M. Marcel Lessard, était l'invité du Cercle des fermières St-Georges d'Alma, lors d'une soirée d'information qui se tenait en la Maison-atelier de l'association. Précédant la journée agricole du 16 mai, qui se déroulait au laboratoire blv. Pie XII, cette soirée d'information fut marquée d'un vif intérêt de la part de l'assemblée qui ne manqua pas d'interroger M. Lessard sur la main mise

du marché, les lois et prêts agricoles, les importations contrôlées, le plan conjoint, la protection du consommateur.

Comme il se doit, quand la majorité de l'auditoire est féminin, le drame social de l'avortement fut soulevé. "Personne n'est obligé de se faire avorté" lança M. Lessard.

La soirée se termina sur une note d'optimisme, en citant le témoignage de 4 jeunes gens qui ont

choisi d'être exploitants de fermes plutôt que de battre les pavés de la ville à la recherche de travail. La porte parole du groupe, Mme Léopold Tremblay, souligne, en conclusion, qu'ils ont sûrement hérité du gros bon sens de leurs ancêtres, les deux pieds sur terre et une juste vision d'un avenir prometteur.

SOYEZ CHIC NOUVEAUTES BERNARD ENR.

46 Sacré-Coeur Alma
662-7520

Benoit



Bernard



CITE D'ALMA AVIS PUBLIC

AVIS PUBLIC est par les présentes donné par le soussigné, greffier de la Cité d'Alma, que le conseil, à son assemblée régulière du 6 mars 1972 a adopté le règlement No 431 prévoyant un emprunt par obligations pour l'exécution de travaux municipaux sur l'avenue Bégin;

Ledit règlement a été approuvé par les électeurs propriétaires d'immeubles imposables en date du 14 mars 1972;

La Commission Municipale de Québec et le Ministère des Affaires Municipales ont approuvé ledit règlement 431 en date du 24 avril 1972 alors que la Régie des Eaux du Québec avait approuvé les plans et devis en date du 14 janvier 1972.

Ledit règlement 431 entrera en vigueur selon la Loi.

Paul Tremblay
Greffier

DONNE A ALMA LE
9 mai 1972.



CITE D'ALMA AVIS PUBLIC

AVIS PUBLIC est par les présentes donné par le soussigné, greffier de la Cité d'Alma, que le conseil, à son assemblée régulière du 1er mai 1972, a adopté le règlement No 434 ayant pour objet d'amender le règlement No 320 ayant trait au zonage.

AVIS PUBLIC est également donné que ledit règlement No 434 a été approuvé par les électeurs-propriétaires d'immeubles imposables, en date du 10 mai 1972.

Ledit règlement No 434 entrera en vigueur selon la Loi.

Paul Tremblay
Greffier

DONNE A ALMA
le 11 mai 1972

CITE D'ALMA AVIS PUBLIC



CITY OF ALMA PUBLIC NOTICE

AMENDEMENT AU PROGRAMME DE RENOVATION

Conformément aux articles 33 et 34 de la Loi de la Société d'Habitation du Québec (15-16 Elizabeth II, chapitre 55) avis public est, par les présentes, donné que le conseil municipal de la Cité d'Alma a adopté, lors d'une assemblée spéciale tenue au lieu ordinaire des séances du conseil le 9 mai 1972 un amendement au programme détaillé de rénovation concernant le territoire délimité:

- au nord, par la Rivière Petite Décharge;
- au sud, par les lots arrières de la rue Collard;
- à l'est, par les lots arrières de la rue Labrecque;
- à l'ouest, par la rue Saint-Joseph.

L'amendement consiste à: changer l'utilisation proposée du sol dans une partie de la zone de rénovation et modifier le zonage en conséquence.

Les intéressés pourront consulter les documents constituant l'amendement à ce programme au bureau du greffier de la municipalité, à l'hôtel de ville d'Alma rue St-Joseph, aux heures normales d'ouverture des bureaux.

De plus, les intéressés pourront se procurer au même endroit une ou des copies de l'amendement à la même adresse.

Enfin, les intéressés peuvent transmettre par écrit leurs objections à cet amendement à la Société d'Habitation du Québec 1995, boulevard Charest Ouest, Sainte-Foy, Québec 10 et ce, pas plus tard que le 26 juin 1972.

Donné à Alma, ce 10ième jour de mai 1972.

Paul Tremblay,
greffier de la CITE D'ALMA

AMENDEMENT TO THE URBAN RENOVATION PROGRAM

In conformity with article 33 and 34 of the Quebec Housing Corporation Act (15-16 Elizabeth II, chapt. 55) public notice is hereby given that the Council of the City of Alma at a special meeting held in the city hall on May the 9th adopted an amendement to the urban renewal program concerning the territory bounded by:

- the north, by the "Petite Décharge"
- the south, by the back lots on Collard Street
- the east, by the back lots on Labrecque Street
- the west, by St-Joseph Street.

The amendement consists off: to change the utilization of the land proposed in the zone of the renovation and to modify the zoning accordingly.

The documents forming this amendement may be consulted by all interested parties at the office of the clerk of the municipality in the city hall, Alma, St-Joseph Street, during the normal business hours.

Furthermore, interested persons may obtain at the above address one or several copies of the amendement at the same address.

Finally, those interested may submit in writing to the Quebec Housing Corporation at 1995, Charest boulevard West, Sainte-Foy, Quebec 10, P.Q. their objections to the amendement, and this not later than the 26th of June 1972

Given at Alma, this 10th of May 1972

Paul Tremblay
City clerk, CITY OF ALMA

Une réponse sans équivoque

ALMA- A Alma, la Marche du Rallye Tiers-Monde est terminée. Le nombre des marcheurs indiquait une réponse sans équivoque aux intentions des organisateurs. Le dévouement, l'encouragement et l'enthousiasme des clubs sociaux associations ont donné aux différents postes une ambiance de collaboration extraordinaire. Les ambulanciers St-Jean ont dépassé toutes les attentes: ils étaient partout,

parcouru les 25 milles, pas plus celui qui s'est engagé avec ses béquilles, n'a mis de condition avant de prendre le départ. La charité aurait-elle changé de porte-couleurs? Si ces messieurs veulent être informés des projets du Rallye, ils pouvaient le faire depuis longtemps; et avant de s'inquiéter d'une revue distribuée dans les écoles quinze jours avant le Rallye, peut-être auraient-ils dû s'inquiéter

(marcheurs et commanditaires). Le conseil de ville d'Alma, les conseils municipaux des alentours n'ont pas eu cette réaction qui a tant piqué les pouvoirs économiques d'Alma. Faut-il croire que la rue Sacré-Coeur à Alma est aussi forte que la rue St-Jacques par rapport au gouvernement du Québec? Une société dominée par la finance, au service de l'argent n'est pas chrétienne; il faut penser à l'homme et pour l'homme, avant de songer à la multiplication de la piastre. C'est dans ce sens qu'il, fallait lire la dernière phrase de Louis Painchaud, dans la revue Deux-Tiers: "Tous nos efforts, qu'ils soient d'ici ou d'ailleurs, ont une chose en commun: contre les structures établies, ils sont pour l'HOMME." C'est d'ailleurs à la même conclusion qu'aboutissait une enquête économique faite dans le Manachusett "le petit livre rouge" et qui dénonçait le régime capitaliste comme celui qui allait directement contre l'Homme.

J'en suis donc arrivé à cette fameuse revue 2/3, qui a été "ce maudit, ce galeux, d'où venaient tous nos maux". Je n'y avais rien vu d'extraordinaire, mais c'est votre réaction, messieurs les économistes, qui m'a ouvert les yeux. Je ne savais pas que le chapeau pouvait trouver tête à sa taille dans notre région. Cependant, grâce à vous j'ai redécouvert la couverture: "Quand on pense aux Etats-Unis, on voit des gratte-ciel" quand on pense au Tiers-Monde, on voit des taudis et des bananes" c'est vrai, comme vous le pensez, on aurait pu écrire la même chose des constructions du Centre ville et des quartiers Ste-Anne... La théorie de l'engagement vous fait peur et c'est normal. Ce n'est pas une théorie anarchiste, à moins que le Pape Léon XIII ne mérite ce titre. Ce n'est pas une philosophie en l'air: dans notre zone-est du lac, on a construit deux polyvalentes, deux centres d'achats; nous avons créé des besoins, des services, mais s'est-on attaché à donner à ces clients éventuels des salaires et des emplois qui leur permettent d'acheter honorablement sans crédit, sans cartes de crédit, sans financement. Comme dans le Tiers-Monde, on a créé un marché, mais le parc

industriel reste vide, ainsi qu'on le voit au Pérou ou en Guyanne. Le Chili, la Tanzanie, l'Algérie et Cuba n'ont pas accepté une politique internationale de ce genre. Peut-on leur reprocher cette volonté de vivre? Si oui, qu'on dise ouvertement si ce sont des principes chrétiens qui s'y objectent. Dom H. Camara a payé de sa réputation et de sa personne la défense des principes chrétiens de la libération d'un pays.

Certains esprits primaires ont tout de suite vu le lien entre cette libération et le poème de Pauline Julien. Ce scandale des faibles n'a rien d'étonnant dans une époque où la réputation de quelqu'un est mise en doute une fois pour toutes, sans espoir de retour. Qu'on relise donc l'Evangile pour savoir ce que Jésus pensait des samaritains. La vérité serait-elle l'exclusivité de ce petit nombre de "gens bien" qui s'endorment d'aise en écoutant René Simard? Quel est l'homme digne de ce nom qui peut refuser cet éveil de la masse silencieuse?

Présenter la revue 2/3, au moment où on sensibilise toute une population aux problèmes du Tiers-Monde n'avait rien "d'une bêtise ou d'une erreur". Votre réaction, messieurs, a démontré aux yeux de toute une population qu'il était grand temps que le problème soit posé; et que tous en "gang", avec vous, nous arrivions à casser les dents de cet engrenage capitaliste et antichrétien, puisqu'il ne respecte plus l'homme comme centre de la Vie.

N'allez pas croire, messieurs, que nous soyons "de maudit caves", comme vous le dites, sous prétexte que nous ne pensons pas comme quelques uns. Relisez les encycliques du pape Léon XIII; lisez les textes du Concile: "Mater et Magistra", "Gaudium et Spes" ou même la lettre du pape Pape VI au Cardinal Roy. Et si tout cela ne vous suffit pas, reprenez le discours de Paul VI qui s'adressait le 22 mars dernier au Centre Chrétien des patrons et dirigeants d'entreprise: "Nous vous invitons à ne pas rester à l'analyse des techniques qui vous semblent les mieux adaptées à une organisation rationnelle et humaine de l'entreprise. Ainsi,

l'ajustement ou le changement des structures prendra racine dans une disponibilité et une conversion des coeurs qui éviteront les blocages dont souffre notre société... "Et ce même Pape, qui n'est pas communiste poursuit: "C'est notre conviction: le pouvoir, qu'il soit politique ou économique, pour un chrétien, ne doit être pensé qu'en terme de service de ses frères; et même la propriété des biens de la terre, à cause de leur destination universelle, doit être pensée, dans une certaine mesure, en terme d'intendance"... Je crois que ces déclarations de l'Eglise officielle, sont plus proches des opinions de la revue de Suco, que d'autres qui nous ont été transmises la semaine dernière, dans certains cercles d'Alma.

Au lieu de tout ce tapage, je voudrais souligner aux personnalités religieuses et économiques, comment le Rallye et la Revue 2/3, pouvaient continuer l'action que chacun dans son domaine respectif poursuivait déjà:

A) LIBERATION, n'est pas seulement un "leit-motiv" indépendantiste, c'est aussi le thème que les chrétiens du Québec avaient choisi pour le Carême 72, et se Chantiers. Je m'explique mal que ces personnalités économiques n'aient pas réagi devant des thèmes beaucoup plus provoquants que ceux de la revue 2/3: "Libération contre les classes sociales contre l'avoir, contre les nouveaux pouvoirs? La première semaine de Carême réclamait une libération par la parole, pourquoi faut-il que quelques semaines plus tard, on cherche à dénoncer ceux qui veulent s'exprimer? Le Tiers-Monde et sa campagne de sensibilisation continuait cet esprit de libération et je n'y voyais aucun signe immoral ou anti-chrétien, bien au contraire.

B) SOLIDARITE, était le slogan du Rallye, et c'était pour moi, l'occasion de prolonger l'Entraide Economique. Etre solidaire est un idéal que l'on retrouve dans les pamphlets de cette institution. C'était une ouverture sur tout le monde extérieur. Faut-il croire que les limites

(Suite à la page 28)

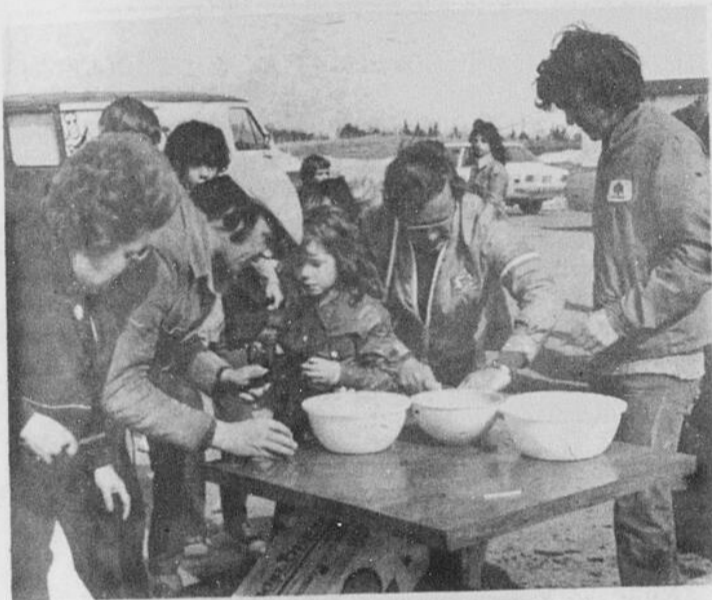

avec tous, et au service de tous. A vous tous, qui avez marché, qui avez aidé les marcheurs, qui avez commandité les marcheurs, le Tiers-Monde doit un fier merci et est heureux de vous le dire.

"Mais"... car il y a un "mais", certaines langues ont trop parlé; et quand la coupe est trop pleine, il faut qu'elle déborde. Ayant organisé les deux premières marches du Rallye Tiers-Monde à Alma, je crois pouvoir exprimer des sentiments que d'autres sont obligés de taire. Je ne parlerai comme chrétien engagé et de prêtre, et c'est précisément à ce titre que je ne puis accepter les commentaires que certains se sont permis au dîner de l'Entraide Economique dans les journaux ou à l'émission de Présent régional.

Les ambulanciers St-Jean se sont dévoués plus que n'importe qui, mais n'ont jamais recherché de faux prétexte avant de s'engager dans un service désintéressé. La jeune fille, atteinte de polio, qui a

des campagnes faites dans ces mêmes écoles pour les projets lancés depuis plusieurs mois. Chaque école secondaire étudiait un pays et correspondait avec les bénéficiaires du projet du Rallye. Faudrait-il, par hasard, oublier le Concile de Vatican II pour exiger que les "argents recueillis soient expédiés à des gens responsables comme les évêques et les religieux"? L'époque des petits chinois à 25 sous est terminée, et on peut faire confiance à certains organismes qui ont déjà fait leurs preuves.

Et il n'y a pas à répliquer, comme l'a fait un directeur général, qu'il "s'agit d'une malhonnêteté de la part de ceux qui nous tendent la main". Pour les deux années précédentes, les projets, les recettes et les attributions de fonds ont été exposés publiquement à la radio, à la télévision et dans les journaux. Sur quoi s'est-on basé pour réclamer un droit de regard? Il n'y avait pas besoin de défoncer cette porte ouverte pour obtenir des comptes qui n'appartiennent pas aux groupes d'affaires d'Alma, mais à toute la population de la zone-est du Lac-St-Jean

PETITES ANNONCES

REPRESENTANT DEMANDE: Combined Insurance Co. Ltd recherche 1 représentant pour notre région, doit être âgée de 21 ans et plus, posséder une automobile ainsi que de bonnes références. Pour renseignements communiquer avec M. Lévis Turcotte en composant 481-2977

A VENDRE- on offre à vendre 1 terrain de 45,000 p.c. situé coin Boulevard Pie XII et Jean XXIII, Alma. Pour informations composez 662-5871 ou 662-7091

POUR VOTRE GRAND MENAGE
CONSULTEZ
FRANCE BOLDUC
Spécialités: nettoyage de tapis, lavages de vitres
Pour un estimé gratuit composez 662-5315 résidence
345-2629 chalet.

LES ECONOMIES DU NORD ENR.
Achat de meubles usagés, stocks de faillite
fonds de commerce, matériaux de construction,
peinture, accessoires électriques, poêles,
laveuses, etc...
Bureau central - rue principale St-Gédéon
345-2577
Desbiens: 346-5464 Alma: 662-7991

A VENDRE- 1 camion Ford 1958, moteur V 8, 4 vitesses. En parfaite condition pour la chasse et la pêche. On offre à vendre également 1 fournaise à l'huile avec réservoir et support pour installation, 1 poêle électrique 220 volt, conviendrait parfaitement pour un chalet. En bonne condition. Pour informations composez 662-9712 ou 345-2524

A LOUER- on offre à louer 1 appartement meublé de 4 1/2 pièces, très moderne, tapis mur à mur, au 116 rue Armand, Alma. Pour informations composez 662-7108 sur l'heure du midi ou après 4 heures.

A VENDRE- Ameublement complet ayant 2 ans de service, tel que tablettes murales, îlots, supports à habits & pantalons, mannequins, bustes, comptoir-caisse etc...Peut servir pour tout genre de magasin. Pour informations composez 668-8787.

A VENDRE- un terrain résidentiel grandeur 50 x 100 situé au centre d'Alma soit sur la rue Bergeron. Pour informations composez 662-4880.

A VENDRE- 1 équipement de golf, à l'état neuf. Pour informations composez 662-2589 le jour ou 668-7338 après 5 heures.

Fiancés et nouveaux mariés: pour articles ménagers de toutes sortes visitez la vaste salle de démonstration de M. Errold Fortin qui en plus de ses spécialités possède un vaste choix de vadrouilles, plats à vaisselles, etc...Vous pouvez le rejoindre en tout temps à 52 rue Gauthier, Alma, ou en composant 662-9902.

TERRAINS A VENDRE- on offre à vendre 1 terrain de 13,625 pi'' situé au quartier Maltais, boisé à la grandeur, de cèdres, épinettes, érables etc. ainsi qu'une trentaine de terrains à 17¢ le pied. Pour informations composez 662-2712

A VENDRE- on offre à vendre 1 chalet situé au Lac Richard à l'Ascension, avec électricité et eau. Ce chalet est isolé pour le froid. Plage et eau non polluée. Pour informations composez 662-7632

ENTREPRENEZ UN COMMERCE A VOTRE COMPTE SANS CAPITAL.
J'aimerais vendre les produits de renommée Rawleigh à temps () partiel ou à temps () plein. Veuillez m'envoyer tous les renseignements nécessaires gratuits sans obligations.
NOM.....
ADRESSE.....
PROVINCE.....
W.T. Rawleigh Co. Ltd
Dept 1301 AS
4005 Richelieu
Montréal P.Q.

A VENDRE- 1 bureau d'affaire avec chaises, pour cause de déménagement. On offre à vendre également 1 lit complet. Pour informations composez 668-8098.

HOMME DEMANDE- JEUNE HOMME, faites carrière chez nous. Exigences: avoir de l'ambition, âgé de 25 ans, scolarité 12 ans. Offrons sécurité et avantages marginaux complets, travail à Alma. Sommes en affaires ici depuis 50 ans. C.P. 1086, Chicoutimi.

VENDEURS OU VENDEUSES DEMANDES: hommes ou femmes demandés, à temps plein ou partiel pour représenter les produits Service d'achats à domicile, spécialités culinaires, beauté, santé, brosses, articles de nylon garanties de 5 ans, eau de Javel, savon etc. Ces vendeurs devront couvrir les territoires établis de Roberval, Normandin, St-Félicien, Dolbeau et environs, Alma, St-Bruno, Hébertville et St-Coeur-de-Marie. Adressez-vous à la succursale d'Alma: Errold Fortin 52 rue Gauthier ouest, tél.: 662-9902

AVIS DE NON RESPONSABILITE
Avis est par la présente donné à tous les créanciers présents et futurs de dame Fernand Martin (Albertine Thériault) demeurant au 129 rue Gauthier ouest, Alma que son époux Fernand Martin demeurant au 27 rue Pelletier, Jonquière ne se tient plus responsable à partir de ce jour des dettes contractées par celle-ci pour tous les besoins du ménage, y compris les soins médicaux et chirurgicaux, l'entretien des enfants et pour toute autre dépenses de quelque nature que ce soit.

A VENDRE- 1 bureau d'affaire, 1 dactylo électrique, 1 machine à additionner électrique Victor. Pour informations composez 662-5742 ou 343-2655, ou se rendre au 61 rue Sacré-Coeur, Alma.

A VENDRE- 1 tente roulotte, 4 places, à l'état neuf (ayant servi 15 jours). Prix \$350.00, roue de secours incluse. Pour informations composez 662-4880.

A VENDRE- on offre à vendre 1 lot de 40 frigidaires prix à partir de \$25.00, poêles électriques à partir de \$30.00, ainsi que quincaillerie. Pour informations: Les Economies du Nord Enr. Rue Dequen, St-Gédéon tél.: 345-2577. Alma: 662-7991

POUR LE SOULAGEMENT
de l'hyperacidité
et des gaz
Diovol
TEL.: 662-3408



PHARMACIE J.-E BRETON ENR.
730 Boul. Dequen Alma

REPRESENTANTS DEMANDES: Une compagnie renommée internationale demande des représentants. Doit résider au Lac-St-Jean. Possédant auto, 25 ans et plus. Possibilités de \$12,000 dès la première année. Ecrire à C.P. 337, Alma.

A VENDRE- 1 tente-remorque, 5 places, toit rigide, tout équipé au propane, en très bon état. Pour informations composez 668-8798

A VENDRE- on offre à vendre pour cause de départ des articles tel que: piano, tourne disque haute fidélité, canot mobile en fibre de verre, deux auto-neige (Elan & Chaparral) remorque pour auto-neige, ainsi que meubles divers. Le tout en très bonne condition. Pour informations composez 662-5326.

ON DEMANDE- on demande à louer 1 logement de 5 appartements dans un bas de maison ou une maison complète, pour le 1er juillet. Pour informations composez 662-6473.

A VENDRE- magnifique terrain de chalet grandeur 50 x 300, grande plage sable Miami, ainsi que plate forme pour tente roulotte, situé à la plage Wilson au Lac St-Jean. Pour informations composez 662-4880.

AGE A MIAMI

chands
rnal



sur le bord
ton moquin,



elles, une somme de \$100.00



une chance par dollar d'achat; après \$10.00, une chance par \$10.00 d'achat. de plus, chaque livraison du journal "lac saint-jean" vous donne une chance de plus.

Le personnel des commerces faisant parties de cette promotion, du Journal LE LAC-ST-JEAN et de l'imprimerie QUELLET ET BILODEAU ne peut participer à cette promotion.

Station BP du CENTRE-VILLE ENR.

Remorquage - Mise au point du moteur
100 Rue Collard 662-2085 Raymond Bergeron Prop.



. Passeports 662-2586
. MARIAGES Rés.: 662-2712
. PORTRAITS
. NOUVELLES
Andrei Maltais Prop. 436 Collard

ALMA BICYCLE, ENR.

Réparation de bicycles de toutes marques
420 Collard Vente de bicycles neufs et usagés

MARTINIZING

Nettoyeur à sec . Service 1 heure
142 Collard 662-2500 315 Dequen 662-5151
Service au comptoir seulement

BARRETTE & FILS LTEE

Entrepreneur Electriciens
190 Collard 662-6666

LAC ST-JEAN FRUITS ET LEGUMES

Paul Emile Laberge Prop.
240 Collard 662-9377



ALMA FINA SERVICE

Coin Collard - Labrecque 662-4041 Jour
Réparations générales 662-7614 Nuit
Service de remorquage jour et nuit
Guy . Auguste . Donald . Gilles à votre service

SUNY'S GAZ BAR

44.9 Suny's 50.9
Les Galeries Lac-St-Jean Qualité . Rapidité . Bas prix .

L'EVENTAIL INC.

Les Galeries Lac-St-Jean
Vêtements pour dames. 662-2896

PEPINIERE PILOTE ET FILS,

442 St-Louis Isle Maligne
Service de paysagiste
662-5828 dépositaire des piscines dauphin et des produits C.I.L. . Niagara

Handy Andy

HANDY ANDY

HA Pièces d'auto . Quincaillerie 254 Sacré-Coeur
Articles de sports . Jouets 662-9252
Vincent Collard Prop.

Style

MAISON DU TISSU

Tissus importés Patrons "Style"
315 Bld. Dequen 668-7853

J.-B TREMBLAY & GALAISE LTEE



Quincaillerie - Fixtures électriques
J.-B. Tremblay, prop. 370 Boul. Pie XII 662-3154

CHARLES MALTAIS & FILS LTEE

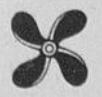

International Paints (Canada) Limited
Ferronnerie générale - Articles de sports
Soir: 662-3702 183 St-Joseph, Alma Jour: 662-3787

JEAN LE PHOTOGRAPHE ENR.

662-2797 (professionnel) 161 Collard
668-7850 (amateur) La Plaza

Le rallye Tiers-Monde suite...

économiques lèvent des barrières si hautes qu'on ne puissent les franchir sans être taxés de communistes ou de socialistes?

C) DEVELOPPEMENT, affichait le troisième thème de la Marche. Pour tous les gens de la région, on retrouvait un mot familier avec le C.R.D. Là encore, le Rallye était une occasion inespérée de montrer comment notre développement régional n'est pas une histoire de petite chapelle, mais pouvait avoir une écho plus lointain. C'est ainsi qu'on pouvait développer un véritable esprit missionnaire et désintéressé, pour des régions dont nous n'aurions pas tiré directement profit.

C'est dans cet esprit que nous avons tous l'occasion de travailler ensemble à une oeuvre d'éducation. Pour notre part, nous avons voulu le faire auprès des jeunes. Certains se sont inquiétés de l'influence de telles idées auprès des étudiants. Je ne veux pas me défendre, ni défendre mes collègues, mais nous ne sommes pas si sûrs que vous d'être dans l'erreur. J'en veux pour témoin, le discours que le Pape Paul VI prononçait le 29 mars dernier à un groupe de jeunes: "Votre sincérité qui n'a pas peur de dénoncer le vide que la vie moderne, non seulement laisse, mais creuse en vous. Vous souffrez de ce vide auquel vous a conduit cette conception sceptique et matérialiste de la vie, dans laquelle les générations précédentes ont une large part, elles qui l'ont enseignée si sottement". Ces mêmes jeunes l'ont d'ailleurs bien compris, eux qui ont marché au prix de bien des efforts surhumains pour obtenir un peu de mieux-être à des peuples qu'ils connaissent à peine.

L'émission de "Présent Régional" mettait le comble à cette campagne immonce de dénonciation. Vous y avez mis cependant un peu d'humour: "Vous aviez sauvé le Marche du Rallye d'Alma?... C'est une vieille recette que vous preniez au lendemain de la Marche. En effet, voulez-vous sauver un ami? C'est très simple: jetez-le dans la rivière, gardez-lui la tête sous l'eau un bon moment; puis, jetez-vous à l'eau pour l'en retirer. Là, vous l'aurez sauvé et il vous remerciera... De tout coeur, Messieurs, merci

d'avoir ainsi sauvé la Marche d'Alma.

Au nom de bien d'autres qui depuis plusieurs mois préparent ce rallye et qui dépensent leurs journées,

leurs soirées et leurs fins de semaine à cette cause, avec le seul soutien de vos critiques:

Eric Bouleau, ss. cc. aumonier scolaire.

P.S. Je ne voudrais pas identifier les clubs sociaux à certains hommes d'affaires. Je ne veux pas douter de l'efficacité de ces mêmes clubs sociaux qui ont exercé et continuent à exercer une

influence sociale excellente dans leur milieu et autour d'eux. Mais je n'accepte pas qu'on se serve de tels organismes pour cacher sa peur d'exprimer une intuition strictement personnelle.

AVIS PUBLIC

MUNICIPALITE DE NOTRE-DAME D'HEBERTVILLE
VILLAGE MUNICIPALITE D'HEBERTVILLE PAROISSE

AVIS est par les présentes donné que le conseil de la municipalité du village de Notre-Dame d'Hébertville et le conseil de la municipalité de la paroisse ont adopté à la majorité de leurs membres, les règlements no 161 de la municipalité du village et 160 de la municipalité de la paroisse, autorisant ces municipalités à présenter une requête au lieutenant-gouverneur en conseil, pour fusionner les municipalités du village et de la paroisse et créer la nouvelle municipalité d'Hébertville aux conditions suivantes:

a) Le nom de la nouvelle municipalité est: "Hébertville".

B) Le territoire de la nouvelle municipalité est celui déterminé par la description technique, en date du 27 avril 72, préparée par Monsieur Paul Laliberté, arpenteur-géomètre, et annexée à la présente pour en faire partie comme si elle était ici au long reproduite;

C) La nouvelle municipalité prend le statut de village et est régie par le Code municipal;

D) Jusqu'à la première élection générale, le conseil provisoire sera composé de tous les membres des deux conseils existants avant la fusion. Le quorum sera de huit (8) membres. Les deux maires actuels alternent comme maire du conseil provisoire pour deux périodes égales qui couvriront le temps séparant la première assemblée et la date des premières élections. Le premier maire à exercer ce rôle sera déterminé lors de la première assemblée.

E) La première élection générale du maire et des conseillers aura lieu le premier dimanche de novembre suivant le trentième jour de l'entrée en vigueur des lettres patentes; la durée du mandat des membres du conseil est de trois (3) ans et, quant au premier mandat, conforme aux dispositions des articles 249 "C" et "D" du code municipal;

F) Le siège de chacun des conseillers est numéroté de un (1) à six (6). Le conseil est formé d'un (1) maire et de six (6) conseillers.

G) La première séance du conseil provisoire sera tenue le premier lundi juridique du mois suivant l'entrée en vigueur des lettres patentes. Elle aura lieu à 19:30 heures dans la salle de l'hôtel de ville à Hébertville;

H) Les règlements, résolutions, procès-verbaux, rôles d'évaluation, rôles de perception et autres actes de chacune des municipalités requérantes demeurent en vigueur dans le territoire pour lequel ils ont été faits jusqu'à ce qu'ils soient amendés, annulés ou abrogés;

I) Tous les biens mobiliers et immobiliers appartenant à chacune des municipalités requérantes deviendront la propriété de la nouvelle municipalité;

J) Les surplus et déficits accumulés par chacune des municipalités requérantes seront transportés aux fonds de la nouvelle municipalité;

K) Les taxes décrétées aux règlements no 120, 132, 133 et 158 du village de Notre-Dame d'Hébertville et no. 158 de la municipalité d'Hébertville sont pour l'avenir imposées et seront prélevées sur tous les biens-fonds imposables de la nouvelle municipalité selon leur valeur, tel qu'il appert au rôle d'évaluation en vigueur chaque année;

Les taxes spéciales décrétées aux règlements no 95 et 147 du village de Notre-Dame d'Hébertville sont

pour l'avenir imposées et seront prélevées sur tous les biens-fonds imposables desservis par le réseau d'aqueduc de la nouvelle municipalité selon leur valeur, tel qu'il appert au rôle d'évaluation en vigueur chaque année; cependant, ces taxes spéciales ne seront prélevées qu'en cas d'insuffisance du tarif de compensation alors en vigueur dans la nouvelle municipalité;

L'article 9 du règlement no 123 du village de Notre-Dame d'Hébertville est remplacé pour l'avenir par les articles suivants:

Article 9A: "Pour pourvoir au paiement en capital et intérêts, des échéances annuelles jusqu'à concurrence d'une proportion d'un sixième (1/6) des dites échéances, conformément au tableau ci-dessus, il est par le présent règlement imposé et il sera prélevé chaque année, sur tous les biens-fonds imposables de la nouvelle municipalité, une taxe spéciale à un taux suffisant d'après leur valeur tel qu'il appert du rôle d'évaluation en vigueur chaque année".

Article 9B: "Pour pourvoir au paiement, en capital et intérêts des échéances annuelles jusqu'à concurrence d'une proportion de cinq sixième (5/6) des dites échéances, conformément au tableau ci-dessus, il est par le présent règlement imposé et il sera prélevé chaque année sur tous les biens-fonds imposables desservis par le réseau d'aqueduc de la nouvelle municipalité, une taxe spéciale à un taux suffisant d'après leur valeur tel qu'il appert du rôle d'évaluation en vigueur chaque année.

Cependant, cette taxe spéciale ne sera prélevée qu'en cas d'insuffisance du tarif de compensation alors en vigueur dans la nouvelle municipalité.

L) Les fonctionnaires et employés des municipalités fusionnées passent au service de la nouvelle municipalité conservant le même traitement et y demeurent en fonction jusqu'à leur démission ou leur remplacement.

M) Le secrétaire-trésorier de la nouvelle municipalité sera monsieur Guy Gagnon, secrétaire-trésorier actuel pour les deux municipalités requérantes.

N) Le taux de la taxe foncière générale applicable au territoire de chacune des municipalités au moment de l'entrée en vigueur des lettres patentes restera le même jusqu'au premier (1) janvier 1973;

O) La nouvelle municipalité deviendra effective conformément à la loi;

Tout propriétaire ou tout locataire des municipalités concernées peut s'opposer au principe de la fusion ou aux modalités de la requête conjointe dans les trente (30) jours qui suivent la date de la dernière parution dans un journal du présent avis et peut faire connaître les motifs de son opposition en s'adressant par écrit à la Commission Municipale de Québec à l'adresse suivante: 1995 Boulevard Charest Ouest, Ste-Foy, Québec.

On peut prendre connaissance et obtenir copie du texte de la requête conjointe au bureau du secrétaire-trésorier.

Le secrétaire-trésorier de la municipalité du village et de la paroisse d'Hébertville.

Guy Gagnon.

Vraie copie donnée à Hébertville, ce 11^{ème} jour de mai 1972

Etudiants du campus "A" LACHEZ PAS!

ALMA (RBG)- Le conseil des parents du campus A d'Alma se réunissait, mercredi dernier, pour discuter des effets de la grève sur le rendement des étudiants. Plusieurs savent qu'à cette période-ci de l'année, il arrive fréquemment de voir des étudiants ralentir considérablement leur travail scolaire. Il serait cependant trop facile de profiter des événements pour faire endosser par les professeurs l'éventuel échec de certains étudiants.

C'est pourquoi le conseil des parents du campus A par la voix de sa présidente, Mme Céline Simard, demande aux étudiants d'être bien conscients des efforts personnels qu'ils doivent fournir à la fin de l'année scolaire.

Elle invite aussi les parents à encourager leurs jeunes à une plus grande ardeur.

Souhaitons une grande détermination à tous, et beaucoup de succès.

Selon Mme Simard, "il est parfois si facile de trouver des prétextes, excusant un échec, qui aurait pu être évité avec un peu plus de motivation de la part de l'élève."

"Celui qui veut réussir, de poursuivre la prési-

dente, a tout ce dont il a besoin à sa disposition. Il ne lui reste qu'à fournir sa part personnelle qui sera récompensée selon sa valeur. Si tous les objectifs sont dirigés dans le même sens, nous nous acheminons vers un succès final".

Association Coop des agriculteurs

ST-NAZAIRE- Le ministère des Institutions financières, Compagnies et Coopératives a approuvé la demande du Syndicat coopératif de Saint-Nazaire, de cesser d'être régi par la Loi des syndicats coopératifs de Québec pour être régi à l'avenir par la Loi des associa-

tions coopératives, sous le nom de "Association coopérative des agriculteurs de Saint-Nazaire, Lac-Saint-Jean."

Un avis à ce sujet vient de paraître dans la Gazette officielle du Québec.

beau

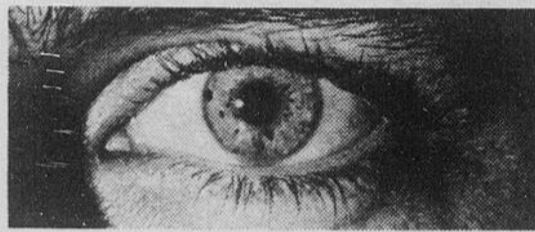

à voir



bon à boire



182 40 oz. 8.15
181-1 25 oz. 5.40



139-1 40 oz. 8.30
139-H 25 oz. 5.35



253-F 40 oz. 8.55
253-E 25 oz. 5.50



255 40 oz. 10.00
254-1 25 oz. 6.65



372-F 25 oz. 5.55

Melchers

Les Distilleries Melchers Limitée, Berthierville, Québec



ALMA
Air Service L.T.E. LTD.
Avion
Hélicoptère
VOYAGES
CHASSE
&
PECHE
TRANSPORT
COMMERCIAL
AERIEN
NOLISEMENT
VOL RECREATIF
R. SIMARD
prés.-gérant
ALMA
662-7161

LA SEMAINE à CJPM-TV

MERCREDI, 17 MAI

11h.15 BONJOUR CJPM
11h.30 MARINE BOY (C)
11h.55 A VOTRE SERVICE
12h.15 NOUVELLES DU MIDI
12h.30 LA DOUZIEME HEURE
1h.30 Y A DU SOLEIL (C)
2h.30 POUR VOUS
MESDAMES (C)
3h.00 POUR VOUS
MESDAMES (C)
3h.30 SANTE A L'HORIZON (C)
3h.45 POUR VOUS
MESDAMES (C)
4h.00 CIRQUE
DU CAPITAINE (C)
5h.00 LES ENVAHISSEURS (C)
6h.00 STUDIO SIX
6h.30 MADAME EST SERVIE (C)
7h.25 BILLET POPULAIRE (C)
7h.30 RANCH A WILLIE (C)
8h.00 LES GRANDES
PRODUCTIONS:
"Chaque mercredi" (C)
10h.00 ENQUETES SPECIALES (C)
10h.30 NOUVELLES T.V.A. (C)
11h.00 EN FIN DE SOIREE:
"Amour d'Omar
Kheyyam" (C)

JEUDI, 18 MAI

11h.15 BONJOUR CJPM
11h.30 LA FLECHE BRISEE
11h.55 A VOTRE SERVICE
12h.15 NOUVELLES DU MIDI
12h.30 LA DOUZIEME HEURE
1h.30 Y A DU SOLEIL (C)
2h.30 POUR VOUS
MESDAMES (C)
3h.00 POUR VOUS
MESDAMES (C)
3h.30 POUR VOUS
MESDAMES (C)
3h.45 POUR VOUS
MESDAMES (C)
4h.00 CIRQUE
DU CAPITAINE (C)
5h.00 LA PATROUILLE
DU COSMOS (C)
"Requiem pour
Mathusalem" (C)
6h.00 STUDIO SIX
6h.30 MADAME EST SERVIE (C)
7h.30 CINEMA KRAFT:
"Une rousse qui porte
bonheur" (C)
9h.00 SOUS MON TOIT (C)
9h.30 L'HOMME DE FER:
10h.30 NOUVELLES T.V.A. (C)
11h.00 EN FIN DE SOIREE:
"Le désert de Pigalle"

VENREDI, 19 MAI

11h.15 BONJOUR CJPM
11h.30 ARAIGNEE (C)
11h.55 A VOTRE SERVICE
12h.15 LES NOUVELLES DU MIDI
12h.30 LA DOUZIEME HEURE
1h.30 Y A DU SOLEIL (C)
2h.30 POUR VOUS
MESDAMES (C)
3h.00 POUR VOUS
MESDAMES (C)
3h.30 POUR VOUS
MESDAMES (C)
"Mode enfantine" (C)
3h.45 POUR VOUS
MESDAMES (C)
4h.00 CIRQUE
DU CAPITAINE (C)
5h.00 BONANZA (C)
"La loi des blancs" (C)
6h.00 STUDIO SIX
6h.30 MADAME EST SERVIE (C)
7h.30 EN PREMIERE:
"Petite maison d'été" (C)
9h.30 TOUTE LA VILLE
EN PARLE (C)
10h.00 EN PLEINE NATURE
10h.30 NOUVELLES T.V.A. (C)
11h.00 EN FIN DE SOIREE:
"Hold-up en plein ciel" (C)

SAMEDI, 20 MAI

12h.00 JEUNESSE EN FORME (C)
1h.00 SUPER BOLIDE (C)
1h.30 SUPER HEROS (C)
2h.00 SUPER CAR
"Evasion" (C)
2h.30 CINE WEEK END

"Années sauvages" (C)
4h.00 VOYAGES (C)
4h.30 TELE REVUE
5h.00 SAMEDI SPORT
5h.30 DOCUMENTAIRE SUR DI-
VERS COINS DE L'ANGLE-
TERRE (C)
6h.00 POP 72 (C)
7h.00 JEUNESSE (C)
8h.00 CINE WEEK END:
"Le gouffre aux chimères"
10h.00 BRIGADE CRIMINELLE (C)
10h.30 NOUVELLES T.V.A. (C)
11h.00 EN FIN DE SOIREE:
"Robinson Crusoe
sur Mars" (C)

DIMANCHE, 21 MAI

12h.00 DESSINS ANIMES (C)
12h.30 CINEMA:
"Le magot"
2h.00 L'EGLISE SUR
LA PLACE (C)
3h.00 LE CHOC DES IDEES (C)
4h.00 TELE QUILLES (C)
5h.00 LES JOYEUX NAUFRAGES:
"Souriez, vous êtes aux
insolences de Mars
Caméra" (C)
5h.30 CINE JEUNESSE:
FLIPPER:
LONG METRAGE:
"Espionne de mon coeur"
7h.30 LES GRANDS
EXPLORATEURS (C)
8h.30 BONNE SOIREE (C)
9h.30 AUTO-PATROUILLE (C)
10h.00 QUEBEC SAIT
CHANTER (C)
10h.30 NOUVELLES T.V.A. (C)
11h.00 EN FIN DE SOIREE:
"Des pas sur la neige"

LUNDI, 22 MAI

11h.15 BONJOUR CJPM
11h.30 CAPITAINE SCARLET:
"Menace sur
l'Atlantique" (C)
11h.55 A VOTRE SERVICE
12h.15 NOUVELLES DU MIDI
12h.30 LA DOUZIEME HEURE
1h.30 Y A DU SOLEIL (C)
2h.30 POUR VOUS
MESDAMES (C)
3h.00 POUR VOUS
MESDAMES (C)
3h.30 SANTE A L'HORIZON (C)
3h.45 POUR VOUS
MESDAMES (C)
4h.00 CIRQUE
DU CAPITAINE (C)
5h.00 LES CHAMPIONS:
"La traversée du désert" (C)
6h.00 STUDIO SIX
6h.30 MADAME EST SERVIE (C)
7h.25 BILLET POPULAIRE (C)
7h.30 LES BERGER (C)
8h.00 CLAUDE BLANCHARD (C)
9h.00 MANNIX (C)
10h.00 DECOUVERTES '72 (C)
10h.30 NOUVELLES T.V.A. (C)
11h.00 SUR LE MATELAS

MARDI, 23 MAI

11h.15 BONJOUR CJPM
11h.30 MON AMI FLICKA
11h.55 A VOTRE SERVICE
12h.15 NOUVELLES DU MIDI
12h.30 LA DOUZIEME HEURE
1h.30 Y A DU SOLEIL (C)
2h.30 POUR VOUS
MESDAMES (C)
3h.00 POUR VOUS
MESDAMES (C)
3h.45 POUR VOUS
MESDAMES (C)
4h.00 LE CAPITAINE
BONHOMME (C)
5h.00 CHASSE A L'HOMME
DANS L'ARCTIQUE
6h.00 STUDIO SIX
6h.30 MADAME EST SERVIE (C)
7h.30 HAWAII 5-0 (C)
8h.30 SYMPHORIEN (C)
9h.00 CA PREND
UN VOLEUR (C)
10h.00 AU SECOURS
MON AMOUR (C)
10h.30 NOUVELLES T.V.A. (C)
11h.00 EN FIN DE SOIREE:
"Qui était donc cette
femme"

PHARMACIE ISLE MALIGNE

Jules Savard L. Ph. prop.

rue Commerciale Isle-Maligne

662-2121

CKRS-TV

MERCREDI, 17 MAI

8h.30 MIRE ET MUSIQUE
9h.00 EN MOUVEMENT
9h.15 A COMMUNIQUER
9h.30 TELEVISION SCOLAIRE:
"Sensibilisation"
10h.00 A COMMUNIQUER
10h.15 CLAK
10h.30 MONSIEUR PIPO
11h.00 CHRONIQUE
DE FRANCE (C)
11h.30 LINUS (C)
12h.00 MIDI-EXPRES
12h.30 BOUBOU (C)
13h.30 AUJOURD'HUI MADAME
14h.30 EXTRAVAGANTE
LUCIE (C)
15h.00 FEMME
D'AUJOURD'HUI (C)
16h.00 BOBINO (C)
16h.30 FANFRELUCHE (C)
17h.00 WALT DISNEY
PRESENE
18h.00 LE GOURMET
FARFELU (C)
18h.30 CAMERA 12
19h.30 MA SORCIERE
BIEN AIMEE (C)
20h.01 BASEBALL:
Montréal à New-York (C)
22h.00 A COMMUNIQUER
22h.30 TELEJOURNAL (C)
22h.52 NOUVELLES DU SPORT (C)
23h.00 CE SOIR, JEAN-PIERRE (C)
23h.30 DERNIERE EDITION
23h.35 CINEMA AU CLAIR
DE LUNE:
"Je vous ai toujours
aimé" (C)

JEUDI, 18 MAI

8h.30 MIRE ET MUSIQUE
9h.00 EN MOUVEMENT
9h.15 A COMMUNIQUER
9h.30 TELEVISION SCOLAIRE:
"Français secondaire I"
10h.00 A COMMUNIQUER
10h.15 LE SAC A MALICE
10h.30 SATURNIN (C)
10h.45 TRIBULE
11h.00 HISTOIRE SANS PAROLE

MERCREDI, 17 MAI

11h.30 ROQUET, BELLES
OREILLES
12h.00 MIDI-EXPRES
12h.30 BOUBOU (C)
13h.30 AUJOURD'HUI
MADAME (C)
14h.30 MAMAN BAGNOLE (C)
15h.00 FEMME
D'AUJOURD'HUI (C)
16h.00 BOBINO (C)
16h.30 MAJOR PLUM
POUDING (C)
17h.00 VOYAGE AU FOND
DES MERS (C)
18h.00 LE GOURMET
FARFELU (C)
18h.30 CAMERA 12
19h.30 LES GRANDS FILMS:
"Fille à la casquette" (C)
21h.31 CENT FILLES
A MARIER (C)
22h.30 TELEJOURNAL (C)
22h.52 NOUVELLES DU SPORT (C)
23h.35 CINEMA AU CLAIR
DE LUNE:
"Les veinards"

VENREDI, 19 MAI

8h.30 MIRE ET MUSIQUE
9h.00 EN MOUVEMENT
9h.15 A COMMUNIQUER
9h.30 TELEVISION SCOLAIRE:
"Plein air"
"Élémentaire I à VI"
"Le canot"
9h.45 TELEVISION SCOLAIRE:
"Préparation
aux examens"
"Secondaire V"
"Le jazz"
10h.00 A COMMUNIQUER
10h.15 AU JARDIN DE PIERROT:
"La bastringue"
10h.30 PEPINOT
11h.00 TRESOR DES
HOLLANDAIS (C)
11h.30 DESSINS ANIMES
12h.00 MIDI-EXPRES
12h.30 BOUBOU (C)
13h.30 CINEMA:
"Le pacha" (C)
15h.00 FEMME
D'AUJOURD'HUI (C)
16h.00 BOBINO (C)

16h.30 TELE CHROME (C)
17h.00 TARZAN (C)
18h.00 LE GOURMET
FARFELU (C)
18h.30 CAMERA 12
19h.15 CINEMA COULEUR:
"Mon colt fait la loi" (C)
21h.00 DONALD LAUTREC
CHAUD (C)
21h.30 FORMAT 60
22h.30 TELEJOURNAL (C)
22h.52 NOUVELLES DU SPORT (C)
23h.00 CE SOIR, JEAN-PIERRE (C)
00h.00 CINE-ACTION: S
"L'indien blanc"

LUNDI, 22 MAI

6h.30 MIRE ET MUSIQUE
9h.00 EN MOUVEMENT
9h.15 A COMMUNIQUER
9h.30 TELEVISION SCOLAIRE:
"Éducation physique"
"Élémentaire II et III"
9h.45 TELEVISION SCOLAIRE:
"Éducation physique"
"Élémentaire IV et V"
10h.00 A COMMUNIQUER
10h.15 LES CHIBOUKIS
10h.30 PETITE ABEILLE (C)
10h.45 POLY
11h.00 REPORTERS
DE L'AVENTURE (C)
11h.30 DESSINS ANIMES
12h.00 MIDI-EXPRES
12h.30 BOUBOU (C)
13h.30 CINEMA:
"Les hommes ne regardent
pas le ciel"
15h.00 FEMME D'AUJOURD'HUI
16h.00 BOBINO (C)
16h.30 MAIGRICHON ET
GRAS DOUBLE (C)
17h.00 DAKTARI (C)
18h.00 LE GOURMET
FARFELU (C)
18h.30 CAMERA 12
19h.00 ARSENE LUPIN (C)
20h.00 A LA SECONDE (C)
20h.30 MONT-JOYE (C)
21h.00 PARADIS TERRESTRE (C)
21h.31 MARCUS WELBY M.D. (C)
22h.30 TELEJOURNAL (C)
22h.52 NOUVELLES
DU SPORT (C)
23h.00 CE SOIR,
JEAN-PIERRE... (C)
23h.30 DERNIERE EDITION
23h.35 122489 ENQUETE:
"Chacun son alibi"

MARDI, 23 MAI

8h.30 MIRE ET MUSIQUE
9h.00 EN MOUVEMENT
9h.15 LES ORALIENS (C)
9h.15 A COMMUNIQUER
9h.30 TELEVISION SCOLAIRE:
"Français secondaire V"
"Verse"
10h.00 A COMMUNIQUER
10h.15 LE SAC A MALICE
10h.30 FRANCIS CHEZ
LES FAUVES (C)
11h.00 EDUCATION AU
GRAND AIR (C)
11h.30 SKIPPY
12h.00 MIDI-EXPRES
12h.30 BOU-BOU DANS
LE METRO (C)
13h.30 AUJOURD'HUI MADAME
14h.30 A COMMUNIQUER
15h.00 FEMME D'AUJOURD'HUI
16h.00 BOBINO (C)
16h.30 GRUJOT ET DELICAT (C)
17h.00 DANIEL BOONE (C)
18h.00 LE GOURMET
FARFELU (C)
18h.30 CAMERA 12
19h.00 LES PLUS BEAUX FILMS:
"St-François d'Assise" (C)
21h.00 RUE DES PIGNONS (C)
21h.30 LE MONDE DE
MARCEL DUBE (C)
22h.00 PRENEZ LE VOLANT (C)
22h.30 TELEJOURNAL (C)
22h.52 NOUVELLES
DU SPORT (C)
23h.00 CE SOIR, JEAN-PIERRE (C)
23h.30 DERNIERE EDITION
23h.35 CINE-ART:
"L'insoumis"

**Le rendez-vous
des
fins-gourmets**

CAFE

Chez Germain

Mets Canadiens - Mets Chinois

Pizza

- RESTAURANT
- LE CLOS
(salle à manger)
- LA GOURDE
(salon Bar)



GOUTEZ A NOS STEAK SUR CHARBON DE BOIS



Recherché

Parce qu'il vend ses
meubles trop bon
marché.

**COMPTOIR
DU MEUBLE**

231 Collard ALMA
662-7719

A votre service
24 heures par jour

**ENTREPRISES
FUNERAIRES
LIMITÉE**

662-6578

Paul Bérubé, gérant

Respect
Dignité
Cortétois

La nomination de M. Maurice Paradis confirmée

ALMA- Comme il avait été annoncé dans LE LAC-ST-JEAN la semaine dernière, M. Maurice Paradis, d'Alma vient d'être nommé directeur commercial régional, division Fil et Câble de Produits Alcan Canada Limitée pour la région de l'est du Québec. En faisant part de cette nomination, M. Robert-L. Auger,

directeur des Ventes pour l'est du Canada au sein de cette entreprise du groupe Alcan, a précisé que M. Paradis assumera ses nouvelles responsabilités à compter du 1er juin dans un bureau d'affaires situé à Alma.

A l'emploi de l'Alcan depuis 1943, il travailla, à son arrivée, aux usines

d'Arvida puis, six mois plus tard, il fut muté à l'usine d'Isle-Maligne. Attaché tout d'abord au service du Trafic, il a passé ensuite à différents bureaux administratifs et à la comptabilité. En 1951, il était muté à la division du Personnel. Nommé directeur adjoint de cette division en 1956, il en devenait directeur

quelques semaines plus tard. En outre, depuis septembre 1971, il était directeur des relations industrielles pour les usines Alcan d'Arvida et d'Isle-Maligne. Par ailleurs, M. Paradis a oeuvré dans plusieurs mouvements à caractères sociaux, économiques et politiques de la région, particulièrement avec les

Jeunes Chambres et les Chambres de Commerce. Elu conseiller municipal d'Alma en 1965, il fut choisi par ses collègues du conseil, en juillet 1968, pour terminer le mandat de son prédécesseur à la mairie. Depuis, il fut réélu deux fois au même poste lors des élections générales régulières de 1968 à 1971.



Plus de 100 millions de dollars dans la région en 1971:
 \$87.2 millions en salaires et avantages sociaux pour 8 500 employés
 \$17 millions pour les achats, les services et le transport
 \$6 millions en taxes municipales et scolaires

Alcan, c'est un gros morceau! Et grâce à ses recherches, à sa production, à ses efforts de mise en marché et de vente, elle ne cesse de prendre de l'expansion: ses investissements et dépenses extraordinaires se sont élevés à plus de \$21.5 millions en 1971.

Principaux projets depuis 1970:

1970 - 1971 — Construction de l'usine Saguenay de Produits Alcan Canada au coût de plus de \$14 millions

1972 — Une nouvelle usine de fil machine pour conducteurs en aluminium: \$4.5 millions

Nouvelle installation aux usines d'Arvida pour la production d'hydrate d'alumine: \$1.5 million

Parachèvement du programme d'agrandissement amorcé en 1970 aux installations de Port-Alfred: \$8.3 millions

Construction d'un sécheur de bauxite aux quais de Port-Alfred: \$2.6 millions.

Et tout ceci aide à consolider des emplois.

Oui, Alcan, c'est vraiment un gros morceau... à la mesure des aspirations de la région Saguenay et Lac-St-Jean.

ALUMINIUM DU CANADA, LTÉE





LES COMPARAISON DISENT PLUS QUE LES MOTS.

Elles vous prouvent en argent comptant
que les prix miracles veulent dire:
plus d'économies, n'importe quand!

Pour la 4^e année!



ON PEUT COMPTER DESSUS!

Page 32, mercredi 17 mai 1972, LE LACST-JEAN

ACHATS BONIS doubles économies

	COMPAREZ
MARGARINE MOLLE VILLAGE POT 1 LB	36c
BEURRE D'ARACHIDES STEINBERG POT 48 OZ	1.26
MAYONNAISE KRAFT POT 24 OZ	74c
MAÏS EN CRÈME DEL MONTE CANADA DE FANTASIE BTE 10 OZ	16c
POIS ASSORTIS DEL MONTE CANADA DE FANTASIE BTE 10 OZ	25c
CAFÉ INSTANTANÉ	7.50

COCA-COLA 10c

pm produits populaires

	COMPAREZ
OLIVES QUEEN NATURE GATTUSO POT 12 OZ (OLIVES MANZANILLA, 12 OZ, 79c)	58c
MOUTARDE FRENCH CONT. PLASTIQUE 12 OZ (CONT. PLASTIQUE 24 OZ)	24c
CRISTAUX SWING 5 PQTS A SAVEUR D'ORANGE 4 1/4 OZ (3 PQTS 6 1/2 OZ... 79c)	88c
SPECIAL K KELLOGG BTE 15 OZ	65c
TISSUS FACIAUX SCOTTIES, 2 ÉPAISSEURS, BLANC 11 ARC EN CIEL BTE DE 200	35c
PAPIER DE TOILETTE	39c

DÉTERSIF TIDE 1.69

pm bas tous les jours

	COMPAREZ
CATSUP AUX FRUITS CANADIANA POT 16 OZ	62c
SAUCE HOT CHICKEN GAZA BTE 14 OZ	23c
PÂTE DE TOMATES ORCHARD KING BTE 5.5 OZ	12c
SAUMON SOCKEYE GLOVER LEAF BTE 7 1/2 OZ	70c
SARDINES MILLIONNAIRE DANS L'HUILE BTE 3.5 OZ	35c
RAGOÛTS CLARK	24c

HUILE D'ARACHIDES 1.09

pm bas tous les jours

	COMPAREZ
BOULETTES DE VIANDE AVEC SAUCE DR. BALLARD BTE 14 1/2 OZ	24c
ALIMENTS POUR CHIENS DR. BALLARD, BOEUF OUI FOIE BTE 14 OZ	16c
GHERKINS SUCRÉS GATTUSO POT 8 OZ	45c
POMMES DE TERRE FRITES STEINBERG, CONGELÉES COUPE ORDINAIRE SAC 2 LB	48c
PÂTE À PAIN 12 OZ	10c
MACÉDOINE	19c

PÊCHES CLING 42c

pm bas tous les jours

	COMPAREZ
SHAMPOOING À TAPIS BISSELL BTE 22 OZ	2.17
NETTOYEUR GOLDEN FLEEC LE PQ1	23c
DÉSODORISANT D'INTERIEUR STEINBERG BTE 14 OZ	69c
ÉPINGLES À LINGE STEINBERG PQT DE 60	49c
GELÉE DE PÉTROLE VASELINE POT 8 OZ	67c
PÂTE DENTIFRICE	89c

FIXATIF À CHEVEUX 77c

CANADA DE FANTAISIE BTE 10 OZ 1.50
 PAPIER DE TOILETTE 20c
 RAGOUTS CLARK 24c
 MACÉDOINE 10c
 PÂTE DENTIFRICE 99c

COCA-COLA 10c
 BTE 10 OZ

TISSUS FACIAUX 64c
 FACELLE ROYALE
 COULEURS ASS. PQT 4 ROUL.

CONFITURES VACHON 1.12
 FRAISES OU FRAMBOISES
 POT 48 OZ

DÉTERSIF TIDE 1.69
 BTE ECON

PATATES CHIPS 69c
 HUMPLY HUMPLY
 SAC 12 OZ

RELISH SUCRÉE 35c
 ORCHARD KING
 POT 16 OZ

HUILE D'ARACHIDES 1.09
 MILLIONNAIRE DANS L'HUILE
 POT 32 OZ

RIZ FRIT 38c
 POT 12 OZ

SAUCE SOYA 31c
 BOUT 8 OZ

PÊCHES CLING 42c
 BTE 28 OZ

DÉTERSIF LIQUIDE 67c
 BOUT 24 OZ

NETTOYEUR À FENÊTRES 34c
 BTE 20 OZ

FIXATIF À CHEVEUX 77c
 BTE 4.5 OZ

COMPRIMÉS BUFFERIN 75c
 BOUT DE 48

CRÈME NIVEA 1.19
 CONT 4.3 OZ

ACHAT BONI DOUBLE ÉCONOMIE

EAUX GAZEUSES
 ASSORTIES, ICE CASTLE

BTE 10 OZ **9c**

ACHAT BONI DOUBLE ÉCONOMIE

POULET ENTIER
 CORDON BLEU

BTE 4 1/4 LB **99c**

ACHAT BONI DOUBLE ÉCONOMIE

LIMONADE
 STEINBERG
 BLANCHE OU ROSE

BTE **11c**

BASTOUS LES JOURS

BRIQUETTES DE CHARBON
 STEINBERG

SAC 20 LB **1.49**

BASTOUS LES JOURS

CRÈME GLACÉE
 ICE CASTLE
 ESSENCES ASSORTIES

CONT. 1/2 GALLON **89c**

ON PEUT COMPTER SUR NOS VIANDES

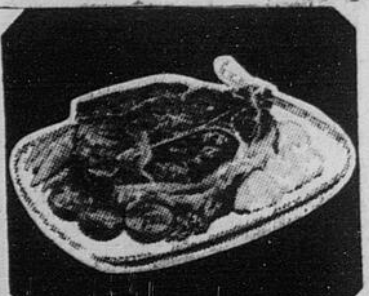

RÔTI DE PALETTE
 COUPE ORDINAIRE
 MARQUE ROUGE

69c LA LB

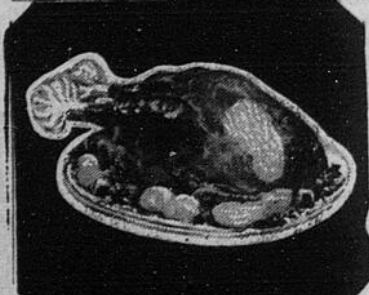

DINDES
 FRAÎCHES, 6 A 10 LB
 CANADA CATÉGORIE A

45c LA LB

JEUNES DINDONS CRY.-O.-VAC 16 A 10 LB...45c LA LB

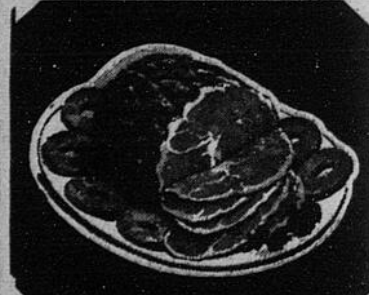

JAMBON FUMÉ
 DANS L'ÉPAULE
 SANS JARRET

53c LA LB



SAUCISSES FUMÉES
 SANS PEAU

STEINBERG | SWIFT PREMIUM

PQT 1 LB **63c** | PQT 2 LB **1.09**

BIFTECK de Ronde 1.19
 TRANCHE ENTIÈRE LA LB

ROTI DE CROUPE 1.19
 COUPE SILVERSIDE LA LB

POULETS 2 A 4 LB 43c
 CONGELÉS, CANADA CAT. A LA LB

CÔTELETTES D'AGNEAU 53c
 DANS L'ÉPAULE EN PANIER LA LB

LONGES DE PORC 69c
 MAIGRES, FRAÎCHES LA LB

FOIE DE PORC 29c
 TRANCHÉ, DÉLICIEUX LA LB

BACON TRANCHÉ 76c
 SANS COUENNE STEINBERG PQT 1 LB

SAUCISSES FRAÎCHES 69c
 STEINBERG EN VRAC LA LB

SALADE DE CHOU 75c
 OU DE POMMES DE TERRE STEINBERG CONT. 2 LB

SAUCISSON BOLOGNE 78c
 TRANCHÉ HYGRADE PQT 1 LB

JAMBON CUIT 69c
 TRANCHÉ SWIFT PREMIUM PQT 6 OZ

PIZZA AU PEPPERONI 99c
 FRAÎCHE STEINBERG 1 LB 8 OZ

PARFAITS ASSORTIS 29c
 COORSH PQT 13 OZ

SOLE BLUE WATER 73c
 AVEC SAUCE AU CITRON PQT 9 OZ
 ET AU BEURRE

pâtisseries

ACHAT BONI STEINBERG

TARTE AUX POMMES
 AVEC OU SANS CANNELLE

24 OZ 8" CH. **39c**

PAINS À HOT DOG 33c
 OU A HAMBURGER, STEINBERG PQT DE 12

GÂTEAU AU CHOCOLAT 35c
 ET AUX NOIX, STEINBERG 14 OZ

ROULÉ AUX BLEUETS 29c
 OU AU CHOCOLAT, STEINBERG 10 OZ

BRIOCES SUCRÉES 29c
 AUX RAISINS STEINBERG PQT DE 8

GÂTEAU BLANC 39c
 NOUVELLE ORLÉANS 14 OZ

GÂTEAUX AU COCONUT 33c
 STEINBERG, ACHAT BONI PQT DE 8

PAIN AU FROMAGE 25c
 TRANCHÉ, STEINBERG 12 OZ

articles divers

VERRES DURALEX \$1.57
 10 OZ - PQT DE 4
 (5 OZ - PQT DE 4... 97c)

SACS À DÉCHETS \$1.74
 VERTS, STEINBERG PQT DE 50

CHAISE PLIANTE \$3.33
 TENSION A RESSORTS CH.

fruits et légumes

BANANES CABANITA 13c
 PETITES SAC EN POLY LA LB

POMMES DE TERRE 35c
 DU QUEBEC CANADA NO 1 SAC 10 LB

FRAISES 45c
 DE CALIFORNIE CANADA NO 1 CHOPINE COMBLE CH.

BROCOLI 45c
 DE CALIFORNIE GROS PAQUETS CH.

MAIS SUCRE 5/55c
 DE FLORIDE, EMP. CANADA NO 1 NOUVELLE RECOLTE

TOMATES 39c
 VARIÉTÉ "BEEF STEAK" GROSSEUR 6 X 7 CANADA NO 1 LA LB

HOROSCOPE



LE BELIER. Avec de la patience et du doigté vous arriverez à des résultats satisfaisants. Vous auriez tort de vous décourager. Une personne de l'autre sexe s'intéresse vivement à vous.



LE TAUREAU. Des perspectives s'ouvrent devant vous et devraient vous permettre d'atteindre vos buts immédiats. Cherchez le moyen de manifester directement vos sentiments.



LES GÉMEAUX. Vous semblez vraiment négliger vos rapports avec vos parents et vos amis: soyez plus sociable. Vous aurez une belle occasion de faire avancer un projet qui vous tient à coeur.



LE CANCER. Si vous négligez une affaire ancienne vous vous exposez à des conséquences fâcheuses. Vous devriez exercer plus de surveillance dans la marche d'une affaire importante.



LE LION. L'absence d'une personne vous cause un chagrin qui persiste. Si vous terminez une chose commencée, vous aurez une belle réussite. Une lettre se fait encore attendre. Patientez.



LA VIERGE. Tout excès d'optimisme peut s'avérer dangereux cette semaine, il vaut mieux pratiquer la prudence et la modération, il y a beaucoup de bruit pour une affaire de rien.

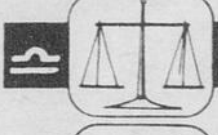

LA BALANCE. L'inspiration, que vous recherchez peut vous venir d'un peu plus d'observation de ce qui se passe dans votre entourage. La tendresse et l'affection joueront un grand rôle dans votre vie.



LE SCORPION. Des questions financières peuvent se régler sans difficulté. Occupez-vous davantage de vos problèmes de famille. Manifestez plus ouvertement vos sentiments envers vos proches.



LE SAGITTAIRE. Cette semaine vous, devrez réfléchir avant de poser n'importe quel acte, la nervosité pourrait vous jouer de vilains tours.



LE CAPRICORNE. Des gens de votre entourage sont susceptibles de vous nuire en certaines occasions, par contre des amis peuvent vous rendre des services appréciables. Ne prenez pas pour acquis ce qu'on vous racontera.



LE VERSEAU. Rien de sensationnel dans le domaine de vos sentiments. Si vous éprouvez quelques déceptions, elles proviendront du domaine des affaires. Vous avez des relations d'affaires avec un intrus.



LES POISSONS. Cette semaine, vous faites des projets, mais vous ne vous donnez pas la peine de les mettre à exécution.

Route rurale no 1 - Roberval TEL.: 275-2005

J.-RENE LAROUCHE

TRANSPORT de MAISONS MOBILES
pour Roberval - le Lac-Saint-Jean et ailleurs

Service strictement garanti
Assurance pour le déménagement

Permis no 22318-V du Ministère des Transports.

A	M	A	D	O	U	E	T	Y	L	A	E	A	E	A
T	U	O	T	A	F	A	A	U	T	T	C	D	A	A
A	P	G	G	I	C	I	L	U	T	C	I	C	E	U
X	L	U	T	O	C	O	O	E	E	C	M	R	E	A
I	O	C	R	A	S	B	L	S	A	E	E	I	E	L
E	A	E	C	B	A	B	O	Y	E	R	D	R	T	I
T	I	A	A	B	A	B	L	E	G	A	T	I	N	F
A	S	M	O	B	B	B	J	T	A	S	E	G	A	E
N	Y	R	S	E	R	A	R	E	I	C	O	A	L	R
G	D	I	E	A	U	C	B	I	C	B	U	D	I	E
A	D	T	D	E	T	I	A	S	T	T	A	I	A	C
E	C	A	P	N	I	N	R	K	E	E	E	C	T	N
A	G	A	E	A	L	U	N	A	E	N	R	N	A	E
E	G	G	A	L	E	S	E	T	A	N	T	E	N	G
A	A	L	B	U	M	O	T	L	A	I	E	O	N	A

M O T

Probleme No:

UN MOT DE 13 LETTRES GROUPE D'HABITATIONS

A	Ablégat	Abject	Ablette	Abord	About	Aboyer	Abriter	Abrupt	Abruti	Absent	Abside
Absolu	Acabit	Acacia	Accès	Acide	Acinus	Acné	Acore	Actée	Actif	Acuité	
Adage	Adieu	Ados	Aérer	Agape	Agence	Agent	Agir	Agnat	Ailante	Aisy	
Akène	Album	Alèse	Aliféré	Alun	Alyte	Alto	Amadou	Anne	Ataxie	Atout	Ante

Solution de la grille précédente: MONTRE

LES PÉTROLES

REAL GAUDREAU
gérant régional

GASTON BRISSON
gérant local

- GAZOLINE
- HUILE A CHAUFFAGE
- CHAUFFE-EAU A L'HUILE

UN SEUL NUMÉRO 662-6571

CARTES PROFESSIONNELLES

demers, boily, tremblay, notaires

raymond lapointe, b.a., II.I. (1949-1963)
j.-claud demers, b.a., II.I.
gaétan boily, b.a., II.I.
gratien tremblay, b.a., II.I.

70 Sacré-Coeur, ALMA
téléphone (418) 668-8343

FORTIN & LEMAY NOTAIRES

LOUIS-J. FORTIN, B.A., LL.L.
FRANCIS LEMAY, B.A., LL.L.

Cessionnaires des greffes de:
Me J.-P. Gagnon, n.p. (1872-1925)
Me J.-A. Gingras, n.p. (1906-1952)
Me Ros. Angers, n.p. (1923-1959)
Me J.-A. Fortin, n.p. (1917-1963)
Me J.-A. Plourde, n.p. (1921-1968)

31 Sacré-Coeur, ALMA
C.P. 130 - 662-6419

TREMBLAY & NADON INGENIEURS - CONSEILS

Génie civil, mécanique, électrique, industriel

ROBERT TREMBLAY
359, Boul. Auger, Alma

348 Savard Est, ALMA
TELS.: Bur. 662-7117
Rés.: 662-6170

A ALMA, C'EST LA PHARMACIE DESJARDINS

PRODUITS EN EXCLUSIVETE:

DU BARRY, LANCASTER, PEVLON, FABERGE, CARVEN
PRINCE MATCHABELLI, HOUBIGANT ET LANVIN.

Le jeu du téléphone comme l'indique son nom est basé sur votre appareil téléphonique, chaque chiffre sur le cadran correspond à trois lettres de l'alphabet.

En partant de ce principe nous avons composé des mots, nous vous les donnons en code, que nous appellerons code téléphonique, c'est donc dire que chaque chiffre donné peut éventuellement correspondre à trois lettres différentes, il vous appartient de définir quelle lettre il représente, afin de reconstituer le mot indiqué par l'auteur.

PROBLEME NO 115 VOTRE REPONSE.....

7	6	7	8	5	2	8	4	6	6						
P	M	P	T	J	A	T	G	M	M						
R	N	R	U	K	B	U	H	N	N						
S	O	S	V	L	C	V	I	O	O						

Solution du jeu précédent: MARIE ANTOINETTE.

MOTS CROISÉS

1 2 3 4 5 6 7 8 9 10 11 12

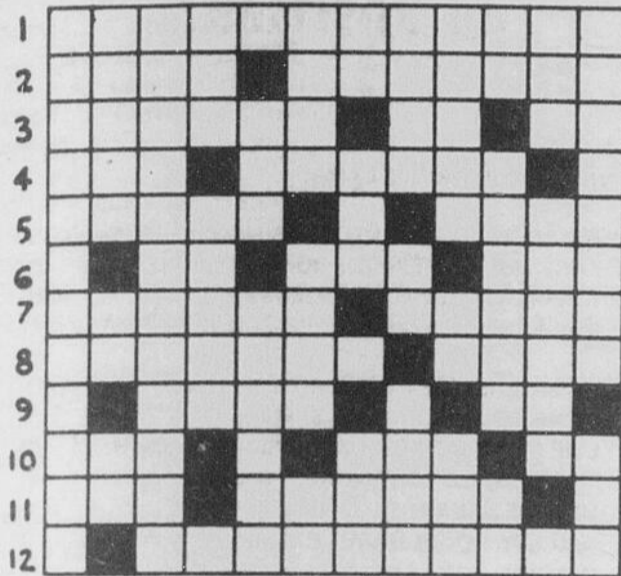

HORIZONTALEMENT

- Action de venir dans un pays pour s'y établir pl.
- Dont la taille est inférieure--Accord de plusieurs voix.
- Allumette résistant au vent pl.--Note de musique--Sud-ouest.
- Légumineuses--Anc. cap. du Nivernais.
- Femme d'un roi--Troublé.
- Lac des Pyrénées--Possèdent--Patrie d'un saint curé.
- Lassitude morale pl.--Religion des musulmans.
- Grosse toile claire pour faire de la tapisserie--Tige, lettres mélangées
- Mesure agraire pl.--Sym. du sélénium.
- Adv. de lieu--Un mois de l'année--Sa Majesté.
- V. de Mésopotamie--Vaisseau de guerre à trois rang de rameurs.
- Tireras du sommeil.

VERTICALEMENT

- Mot qui sert à exprimer d'une manière énergique un sentiment violent.
- Premier officier municipal--Le symbole du sodium --Sym. du cuivre
- Religieux envoyé pour évangéliser.
- Fille d'Harmonie--Lier avec un noeud.
- Dans la rose des Vents--Espèce de bugle à fleurs jaunes.
- Finesse--Tentas avec hardiesse--D'un verbe gai.
- Année--Boisson résultant de la fermentation du raisin--Massue dont on se sert en gymnastique.
- Fatigué et amaigri--Sym du titane--Unité monétaire chinoise.
- Riv. des Alpes du Nord--Note de musique--Colère.
- Charpente du corps--Verre coloré en bleu par l'oxyde de cobalt pl.--Term. d'infinif.
- Adj. poss.--Perturbation atmosphérique violente, pluriel.
- Admiration pour tout ce qui est en vogue--Ferme dans le midi de la France.

Problème No. 13...

1	G	A	S	T	A	S	C	O	P	T	E
2	E	V	A	S	E	R	C	U	L		
3	R	A	A	S	T	R	O	C	T	E	U
4	A	L	E	A	T	E	R	A	I	T	E
5	N	E	T	A	I	N	E	S	E		
6	I	R	M	U	L	E	A	T	R	E	
7	A	M	A	R	S	T	R	O	U	S	
8	C	L	E	A	V	R	A	C	S		
9	F	E	U	N	T	E	G	E	L		
10	E	V	E	T	S	O	N	D	E		
11	S	E	E	A	I	S	N	E	N		
12	E	N	T	E	R	R	E	S	O	T	

BEL MOD
enr.
LA PLAZA

On peut vaincre le cancer
société canadienne du cancer

DÉFINITION DES RÊVES

- FILER:** Vous poursuivez un rêve impossible
- FILET:** Tendre un filet; Vous cherchez un moyen de faire rapidement de l'argent.
- FILIERE:** Pleine: Abondance
Vide: misere, pauvreté
- FILLETTE:** Une gamine de votre entourage vous fascinera par sa candeur et sa naïveté
- FILM:** Les souvenirs du temps passé hantent votre vie, chassez-les et vivez au présent.
- FIRMAMENT:** Clair: Sérénité
Nuageux: Legers problèmes vite solutionnés.
Orageux: Disputes, querelles
- Noir:** Problèmes qui vous sembleront insolubles.
- FLAMBEAU:** Un amour nouveau, enflammera votre coeur et illuminera votre vie
- FLAMME:** Votre coeur flamme de tous ces feux.

DEFINITION DES NOMS

JACQUELINE: Jacqueline s'oublie parfois dans son immense besoin de faire plaisir aux êtres qui lui sont particulièrement chers. Elle donne sans jamais rien demander en retour. Sensible et sincère, presque continuellement au prise avec des problèmes intérieurs frôlant le cas de conscience. On verra souvent une femme pré-nommée Jacqueline, s'amouracher bêtement d'un homme ne pouvant rien lui apporter, sauf des problèmes et des ennuis. Elle ne sait et ne cherche pas à savoir diriger ses sentiments. Elle aime et c'est tout. Elle sait qu'elle ne doit pas s'attacher d'une manière aussi possessive, mais elle le fait quand même, comme malgré elle. Elle souffre en silence et tait son impossible amour.

tre, elle préférera souffrir elle-même et elle sacrifiera son bonheur pour ne pas détruire le semblant de bonheur d'une autre femme qu'elle ne connaît à peu près pas.

GHISLAIN:

Voilà l'image du parfait playboy moderne, il est parfait à tous les points de vue, et il le sait parfaitement bien, il en profite d'une manière intelligente.

Toutes les femmes, lui tombent pratiquement dans les bras, bon sans être bonnasse, il sait quoi faire et à quel moment le faire.

Opportuniste et réaliste, il vit pleinement sa vie, sans se créer d'inutiles problèmes, avec des choses qui au fond ne sont pas de véritables ennuis.

Il aime le monde et le luxe et par son travail acharné, il réussit à se procurer ses petits caprices de goût et de prix relativement élevé.

Il est fasciné par les femmes blondes et porté sans parfois même le réaliser à s'attacher à des femmes qui lui sont totalement inaccessibles.

Ses yeux parlent d'une manière éloquent et ils peuvent traduire les sentiments de son coeur, sans que Ghislain ait à ouvrir la bouche.

De là le fait que plusieurs femmes nommées ainsi, resteront célibataires, sans que l'on ne leur connaisse vraiment d'amoureux. Mais au fond de leur coeur et de leur vie se cache presque inmanquablement un amour en marge des lois établies.

Jacqueline dans une telle situation en pourra jamais accepter de construire son propre bonheur sur le malheur d'une au-

Harvey, Harvey, Brassard & Abud

avocats et procureurs

Gaston Harvey C.R.
Réal Harvey LL.L.
Réal Brassard LL. L.
Maurice Abud LL.L.

70, Sacré-Coeur, Suite 5 et 6
Alma Tél.: 662-6675

Maintenant ouvert tous les lundis, de même que les jeudis soirs, pour un meilleur service. Les 10 bouchers d'expérience sauront vous servir avec courtoisie.

Pommes en 5 lbs \$0.59	Pointe de boeuf congelé demi ou complète \$0.89 la livre
Saucisse porc \$0.69 la livre	Roastbeef frais sans perte \$1.39 la livre
Poulet 4 à 5 lbs \$0.43 la livre	Bacon tranché \$0.79 la livre
Saucisse fumée \$0.59 la livre	Céleri \$0.39 1 pi.

LES ROIS DU BOEUF INC.
84, rue Harvey, Alma — Tél: 662-6697
319, Boul. Dequen, Alma — Tél: 668-8305

IMPORTANT
Pour ceux qui possèdent un congélateur nous vendons le porc et le boeuf en quartier au prix du gros....
Nous avons toujours un assortiment de poisson frais à vendre.

Livraison gratuite et rapide.

Nous avons à notre succursale de Quartier Naud les aliments naturels.

Au cours des mois d'été

Une équipe volante de jeunes travailleurs

ALMA- Le Centre de Main d'Oeuvre Etudiant rattaché au Centre de Main d'Oeuvre du Canada en collaboration avec la Cité d'Alma (Service de la Récréation) mettront au service de la population au cours des mois d'été, une EQUIPE VOLANTE de jeunes travailleurs étudiants recrutés à l'intérieur du club d'ados municipal (regroupant les garçons et filles de 14 à 18 ans). Selon le coordonnateur du programme pour le Centre de Main d'Oeuvre Etudiant, Monsieur Gilles Kirouac, il appert que l'Equipe Volante pourra répondre efficacement aux employeurs qui ont du travail à offrir aux étudiants mais pas suffisamment pour les

embaucher pour toute la durée de l'été. Monsieur Gilles Kirouac qui agit comme conseiller technique au Centre de Main d'Oeuvre du Canada a par ailleurs ajouté que cela devrait accommoder à la fois la grande et la petite entreprise et même le simple particulier qui doit gazonner son parterre, déboiser son terrain, clôturer, etc... Monsieur Kirouac s'est dit confiant du programme et de la coopération des employeurs d'Alma, responsables de commerces ou d'entreprises.

Mlle Jackie Tremblay du Centre de Main d'Oeuvre Etudiant a expliqué lors d'une entrevue radiophonique à C F G T (Dimanche-Magazine, le 13 mai) que l'EQUIPE VO-

LANTE regroupait des jeunes de 14 à 18 ans inscrits au préalable au Club d'Ados Municipal qui opère au cours des mois d'été. Un programme varié incluant la journée de travail de l'Equipe Volante vise à occuper le jeune au cours des grandes vacances: Equitation, Golf, Camping, Baseball, Visites touristiques et industrielles, etc...

Mlle Jackie Tremblay a déjà vécu une première expérience lors de la dernière saison estivale. Cette année, parce qu'on peut suffisamment voir venir, on espère bien pouvoir accommoder une cinquantaine de jeunes à raison de une journée de travail par semaine.

Musique de chambre d'Alma

Un premier concert le dimanche 21 mai

ALMA- Tel qu'annoncé il y a quelques semaines, c'est dimanche le 21 mai prochain à la Cabotière d'Alma que sera présenté le premier concert de la Société de Musique de Chambre d'Alma. Ce premier récital comprendra des pièces pour "Violon, Violoncelle et Piano" telles que la "Cinquantaine" de Gabriel Marie, "Chanson Triste" et "Chanson sans Parole" de Tchaikowski, "Sérénade" de Franz Schubert, "Menuet en Sol" de Beethoven et "La

Paloma" de Yradier. En plus, deux (2) pièces pour violoncelles seront présentées: il s'agit d'un Duo de Sébastien Lee et du 1er Mouvement d'une Sonate de Bodin deBoismortier. D'autres pièces seront également présentées ce qui devrait permettre aux mélomanes de la région d'assister à près de 90 minutes de concert.

Si l'initiative de ce premier concert s'avère un succès il est fort probable que l'actuelle Société

de Musique de Chambre d'Alma se place comme second objectif, la présentation d'une saison artistique de six (6) concerts pour la saison 72-73.

Ce premier concert aura nécessité de la part des musiciens une quarantaine d'heures de répétition ce qui n'inclut pas les pratiques personnelles de chacun d'eux. A noter que le Cercle des Années d'Or d'Alma a contribué à sa manière à la présentation de ce premier concert, en cédant sa propre salle de rencontre pour permettre les répétitions de la Société de Musique de Chambre d'Alma.

Le concert est prévu pour 20.30hres (8.30hres) dimanche soir le 21 mai prochain. On peut d'ores et déjà réserver ces billets en composant les no. de téléphone suivants: Mme Lise LaRochelle: 668-8942, Mme Claire Choquette: 662-6088, M. Michel Fortin: 668-8769. Les billets sont disponibles au coût de \$2.50 par personne.

P C F G T

ALMARES

sur demande

40 POSITIONS

EN VIGUEUR JUSQU'AU 23 MAI

1. UN AMOUR QUI NE VEUT PAS MOURIR: R. Martel (1)
2. SANS MOUR/ C'EST TOI MON SOLEIL: M. Pilon (2)
3. ACROPOLIS ADIEU: M. Mathieu (9)
4. MARIE DE MA JEUNESSE/ PERSONNE NE PEUT...: J. Lepage (5)
5. LA BALLADE DE L'AMOUR: R. Whittaker (11)
6. JE NE PENSE QU'A CA: S. Fiset (7)
7. UNE FLEUR RIEN QU'UNE ROSE: le Crazy Horse (3)
8. THE LION SLEPPS TONIGHT: R. John (4)
9. UN SOIR SANS TOI: J. Nichol (8)
10. ALLELUYA EN PYJAMA: C. Laird (10)
11. IMAGINE: J. Lennon (—)
12. O'MALEY: Les Scarabées (18)
13. NO ONE TO DEPEND ON: Santana (21)
14. UN AMOUR D'ADOLESCENT: A. Renée (39)
15. QU'IL EST PENIBLE D'AIMER: A. Renée (12)
16. TU M'APPELLES GAMINE: Nada (6)
17. ET T'OUBLIER: Adamo (17)
18. LE FRIGIDAIRE: Tex (13)
19. LE COEUR DE MON PAYS: Les Scarabées (19)
20. MON ENFANT/ VIVRE: C. Pary (27)
21. 8 HEURES 10: P. Julien (16)
22. YOU COULD HAVE BEEN A LADY: April Wine (29)
23. IL FAUT SE DIRE ADIEU: Y. Martin & G. Brown (40)
24. PUPPY LOVE: D. Osmond (—)
25. LOVING YOU AIN'T EASY: Pagliaro (—)
26. LA COMPLAINTÉ DE PRESQU'AMÉRIQUE: R. Charlebois (—)
27. UN ENFANT COMME LES AUTRES: R. Simard (32)
28. DOWN BY THE LAZY RIVER: The Osmonds (28)
29. PARDONNE-MOI: M. Hétu (26)
30. LA BAIE JAMES: R. Huet (22)
31. POUPEE DE CHIFFON: F. Vaillant (23)
32. TU AS UN AMÉ/ TU M'AIMES AUSSI: Bruce (15)
33. LA LEGENDE INDIENNE: Les Karrick (—)
34. JE M'EN VAIS: G. Reno (34)
35. IL FAIT BEAU, IL FAIT BON: C. François (20)
36. MARYE: J. Salvail (14)
37. J'AIME/ JE VOUDRAIS ETRE UN ANGE: J. Quinn (—)
38. MY LADY: Pagliaro (38)
39. YOUPPIE: P. Lalonde (—)
40. CHACUN SON REFRAIN: J. Michel (—)

N.B. Les chiffres entre parenthèses indiquent les positions du demter palmares.....

Ne manquez pas du LUNDI AU VENDREDI inclusivement, votre émission, PALMARES SUR DEMANDE de 13 heures à 15 heures, animé par CLAUDE GAUTHIER. Et N'oubliez pas qu'à 2 heures 30, du LUNDI AU VENDREDI, vous CHANTEZ SUR LA MUSIQUE. Nombreux prix à gagner.



EXPORT "A"
LA MEILLEURE CIGARETTE AU CANADA

Les champions coureurs d'autos d'auto-neige

Julien Pilote s'est classé au 5e rang

ALMA (RBG)- Notre région c'est une fois de plus signalée cet hiver, cette fois grâce aux performances de Julien Pilote d'Alma qui s'est classé 5e parmi tous les champions coureurs d'auto-neige. M. Pilote, qui courait sur une auto-neige de marque Chaparral, a obtenu 22 points au classement final du circuit d'endurance Acan, soit, 6 points derrière Marcel Corriveau de Québec.

Notons que ce circuit est sous l'égide de l'Association canadienne de l'auto-neige pour tous les coureurs canadiens.

Voici d'ailleurs la liste des 16 premières positions pour la saison 1971-1972.

CORRIVEAU, Marcel, Québec, ARTIC CAT, 28 pts; DEMANCHE René, L'Avenir ARTIC CAT 27; TRUDEL Roger, Hauterive, POLARIS 25; LESSARD Paul-Emile, Granby, POLARIS 23; PILOTE Julien, Alma, CHAPARRAL 22; CAZES Julien La Pocatière, MOTO SKI 21; PATRY Yvon, Oka, BOMBARDIER, 21; DUQUETTE Jean-Guy, Chibougamau POLARIS 15; OUELLET Germain, Chibougamau,

POLARIS 15; SMARLACK Frank, Drummondville, ARTIC CAT 15; COMPARTINO Charlemagne, Jonquières, BOMBARDIER 14; LAMOTHE Marcel, Lonqueuil, BOMBARDIER 14;

LEVAC Michel, Pincourt, POLARIS 14; GRAVEL Marcel, Chicoutimi YAMAHA 13; GREF Normand, Toronto YAMAHA 13; GUAY Daniel, Hébertville YAMAHA 13.

Association régionale d'Athlétisme

Postes de l'exécutif

ALMA- Le Conseil Régional des Loisirs est heureux d'annoncer le départ des activités pour l'Association Régionale d'Athlétisme.

Voici comment se sont distribués les postes de l'exécutif:

1) PRESIDENT: M. René Couture, 2) VICE-PRESIDENT: M. Pierre Barette, 3) SECRETAIRE: Mlle Louise Cloutier, 4) TRESORIER REGISTRAIRE: M. Denis Gagnon, 5) CONSEILLER TECHNIQUE: M. Marc-André Desmeules.

Les activités à court terme seront: premièrement, le stage de formation d'officiels et d'arbitres les 17 et 18 mai prochains au C.R.L. pour le degré élémentaire piste et pelouse. Deuxièmement, la participation active aux Jeux du Québec.

Important

poste à

Radio-Canada

DOLBEAU- Le directeur de l'Information à Radio-Canada, M. Marc Thi-beault, a annoncé le 24 avril 1972, la nomination de M. Gaston Imbeau à titre d'adjoint à la direction de l'Information du poste d'état. M. Imbeau était déjà chargé de recherches depuis trois ans au bureau d'évaluation de ce service. Il succède à M. Daniel Simard, qui vient d'assumer la responsabilité du futur Centre intégré de documentation

Gaston Imbeau, né à Dolbeau en 1942, fils de M. L.P. Imbeau, a fait ses études secondaires dans cette ville et au Séminaire de Chicoutimi. Il a poursuivi ses études à l'école Normale d'Arvida où il a obtenu son brevet A et un baccalauréat en pédagogie. Après un an d'enseignement à Dolbeau, il retourna aux études à la faculté des lettres de l'Université de Montréal. Licencié ès lettres en 1969, il poursuit ses travaux en vue de l'obtention d'une maîtrise et il est présentement en rédaction de Thèse. M. Imbeau est marié et père d'une fillette de cinq ans, Caroline.

Sur nos routes

PAR: RICHARD BANFORD



Si, en vous promenant le dimanche après-midi, vous rencontrez des automobiles numérotées, lumières ouvertes, avec deux passagers qui semblent préoccupés par le seul désir de mener à bon port leur véhicule, c'est que vous êtes sur le trajet d'un rallye automobile.

Ce sport, qui chaque année accueille de plus en plus d'adeptes, est devenu, chez nous, très populaire. Afin de renseigner ceux qui aimeraient participer à une compétition de rallye automobile, nous donnons cette semaine quelques informations pertinentes sur cette activité sportive.

Le rallye automobile est une compétition sportive qui consiste à suivre une route déterminée à une vitesse, ou dans un temps donné. Une équipe qui participe à un rallye se compose de deux personnes: le pilote et le navigateur. Le pilote est le conducteur de la voiture, tandis que le navigateur est celui qui indique au pilote la route à suivre.

L'équipe, ayant perdue le moins de points au cours de l'épreuve, est victorieuse. Des points sont perdus lorsque l'équipe manque à l'une ou l'autre des exigences à lesquelles elle doit se soumettre. Ces exigences sont les suivantes: Observer le code de la route, respecter la signalisation routière, effectuer le trajet dans le temps donné, ne pas dépasser la vitesse prévue par le tracé et, finalement, se soumettre en tout temps aux indications du tracé.

Bien entendu il est difficile, pour le profane, de comprendre toutes les formes de rallye. C'est pourquoi, des associations ou clubs d'automobile, donne des cours de rallye aux débutants afin de les initier à ce sport de compétition.

En plus de favoriser le respect du code de la route, les participants d'un rallye acquièrent un jugement plus sûr et une maîtrise de soi de plus en plus grande selon les différents types de rallye. Comme le tracé des rallyes se font la plupart du temps, sur les routes les moins fréquentées d'une région, c'est là un excellent moyen de mieux connaître notre site géographique et d'apprécier à sa juste valeur la splendeur de nos paysages.

Pour finir, disons que le rallye automobile est ouvert à toute personne possédant un minimum de jugement et que, le meilleur moyen d'apprécier cette discipline, est encore d'y participer. Pour ce qui touche à notre secteur, le club Autoclub Lac-St-Jean Inc. est responsable de la plupart des rallyes et s'occupe de l'initiation des nouveaux membres qui s'intéressent à cette discipline.

POTINS AUTOS

Saviez-vous que la puissance requise pour faire décoller le nouveau Boeing 747 est équivalente à celle de 900 Buick et il faut à peu près autant de carburant... Et ce carburant, que ses ailes contiennent, suffirait à faire marcher la voiture familiale pendant 50 ans!

XXXXX

Le journal "Le Lac-St-Jean" peut vous sauver la vie... Oui...en effet, le soir, s'il vous faut marcher sur la voie publique, il est essentiel (et même vital) que l'automobiliste puisse vous voir, et les vêtements foncés ne facilitent pas la chose...

Alors, un petit truc, portez à la main un journal...Les phares de la voiture se refléteront sur le papier blanc du journal et signaleront votre présence!

XXXXX

L'homme qui plonge à l'eau pour rescaper un perceur d'impôt préfère demeurer anonyme. Il en est de même pour celui qui a poussé le perceur à l'eau....

XXXXX

Louis-Georges Perron INC

Courtier licencié en immeubles

Prêt hypothécaire en 1ère et 2e hypothèques au taux régulier - Achat - Vente - Echange

A VENDRE

Propriété commerciale Rte St-Bruno.
Bloc 3 logements, 140 St-Pierre.
Propriété commerciale rue Scott.
Propriété résidentielle 799 Notre-Dame.
Maison 2 logements, 17 Thivierge, Quartier St-Georges.
2 Hôtels situés à Sept-Iles.
7 propriétés 16-12-7-6-9-12-6 logements revenus \$125,000 par année à Bale-Comeau.
Théâtre de 350 sièges, à St-Félicien, très bon chiffre d'affaires.
Entreprise en plomberie, chauffage, ventilation et électricité avec contrats en cours très importants, à vendre pour cause de maladie, située à Sept-Iles.
3 terrains commerciaux et industriels:
512,000 p.c. coin Dupont et Notre-Dame.
212,000 p.c. Boul. Dequen.
750,000 p.c. Boul. Pie XII et Vanier.
Centre d'achats Steinberg, terrain de 103,000 p.c. et bâtiment de 26,285 p.c., stationnement asphalté pour 130 voitures, Boul. Taibot, Chicoutimi. Prix \$350,000.
Propriété commerciale avec épicerie licencié situé à N. D. de la Doré.
Très bon chiffre d'affaire.

Propriété commerciale avec épicerie licencié, avec 4 logements, inventaire compris. Prix \$75,000. Chiffre d'affaire très intéressant. Située à Chapais.

SEPT-ILES
350, Smith, Suite 50
Edifice Le Concorde
Bur.: 962-2594

Alma (Lac St-Jean)
70 Sacré-Coeur,
Suite 8 -
668-8316



**QUELQUE CHOSE
A VENDRE**

**A ÉCHANGER ?
maison à louer ?
logement disponible ?**

**n'hésitez pas à vous servir des annonces
classées de votre journal**

DEMANDEZ MICHELINE

662-2589

SPECIAL
.75¢
par semaine

A VENDRE

A LOUER

ON OFFRE

ON DEMANDE

OFFRE D'EMPLOI

A ÉCHANGER



Congrès de loisirs pour le secteur nord

ASCENSION- Samedi le 20 mai, il y aura Congrès des loisirs du Secteur Nord au Collège Garnier de l'Ascension. Les inscriptions seront acceptées à partir de 12.00 heures.

M. Despatie du Haut-Commissariat à la

Jeunesse, aux Loisirs et aux Sports, sera l'invité d'honneur à cette rencontre.

Pour de plus amples informations, veuillez vous adresser à M. Robert Larouche au numéro de téléphone 347-5261.

La caravane "BONNE ENTENTE"

en tournée dans la région

CHICOUTIMI- Les dirigeants de la Corporation des Jeux du Québec à Chicoutimi effectueront une tournée de bonne entente dans la région Saguenay-Lac-St-Jean du 15 au 20 mai. Neuf villes du secteur recevront la visite de la caravane.

La délégation de Timi s'arrêtera jeudi le 18, à St-Félicien et Roberval; vendredi le 19, à Alma et samedi le 20 mai, à Dolbeau.

Tous les maires des soixante-deux municipalités de la région ont invités à se regrouper à l'hôtel de ville des cités hôtes de la caravane. Me Marcel Claveau, président de la Corporation des Jeux du Québec à Chicoutimi, profitera de la circonstance pour remettre à chacun des maires le drapeau officiel des deuxièmes Jeux d'été du Québec, lequel sera par la suite hissé dans chacune de ces municipalités.

Rappelant que les Jeux du Québec à Chicoutimi se dérouleront dans huit villes du secteur, monsieur Gaston Sénéchal, responsable de la tournée, a souligné que cet esprit de régionalisation a présidé à l'idée de cette tournée de bonne entente, d'où l'importance et l'objectif de sensibiliser les gens du Saguenay Lac-St-Jean à l'unité régionale et aux Jeux du Québec.

Les douze membres de la caravane de "Bonne Entente Timi" voyageront

A compter du 24 avril Beaucoup de nouveau au Salon du Plein Air

ALMA- Les organisateurs du Salon du Plein Air d'Alma sont heureux d'annoncer que les nombreux visiteurs en auront plein les yeux cette année. Ils n'ont rien ménagé pour que le Salon 1972, tenu sous les auspices de l'Association de Chasse et Pêche Lac-St-Jean, qui aura lieu du 24 au 28 mai prochain, soit un spectacle de tout premier ordre et digne de la Cité de l'hospitalité. Les exposants se proposent bien de mettre en évidence, dans la présentation de leurs kiosques, le thème du Salon: "Comment vivre en plein air".

M. Pierre Desrosiers, le président du Salon, nous assure que ce sera un événement de grande classe. De plus d'une amélioration sensi-

ble dans la présentation des kiosques en général, il y en aura plusieurs autres à caractère éducatif et se rapportant à la conservation de nos richesses naturelles et qui auront un cachet tout à fait particulier.

Disons également qu'il y aura des spectacles présentés chaque soir, avec des artistes de grande renommée; on a également prévu des matinées pour les enfants, samedi et dimanche, 27 et 28 mai.

A tout événement, le 7ième Salon du Plein Air, qui se promet de battre son propre record des dernières années, sera quelque chose à ne pas manquer.

VENTE de peinture



Distributeur en gros
au Lac St-Jean

PLOMBERIE CHAUFFAGE ALMA INC.

555 Boul. Pie XII ALMA

662-7273

668-7212



AVEC GASTON PERRON
PARLONS



SPORTS

La ronde des sports...

TOUR D'HORIZON DANS LE SPORT SCOLAIRE

Sur le plan scolaire, la majorité des tournois a eu lieu; il ne reste plus que les compétitions d'athlétisme qui doivent se tenir à la fin de juin. On dit qu'en raison des conflits actuels, la majorité des régionales scolaires ne participeraient pas, les professeurs se contentant de leur rôle exclusif de dispenser leurs cours.

Cette année, Louis-Hémon a été bien représenté sur le plan régional en remportant plusieurs championnats dans les sports collectifs: hand-ball, basketball, volley-ball...

Bientôt, au début de juin, les professeurs d'éducation physique tiendront la soirée athlétique annuelle. Cette soirée vise à honorer ceux qui se sont illustrés, autant par leur performance que par leur comportement et leur esprit sportif. En 72' c'est l'auditorium de la nouvelle polyvalente de Normandin qui recevra les athlètes de la régionale Louis-Hémon.

AU GOLF

Au terrain de golf de Dolbeau, les adeptes s'en donnent à coeur joie, on prévoit la première compétition pour la fin de semaine qui vient. Cette année on sait que plusieurs améliorations ont été faites tant au plan matériel qu'au plan de l'organisation. Bon succès aux golfeurs pour la saison 72'!

PLEIN-AIR

Dans le secteur nord du comté (Dolbeau, Mistassini), plusieurs importants projets de plein-air s'amorcent. Actuellement le centre de ski devient une réalité et on s'attend que d'autres projets prennent bientôt racine. Nous avons le contexte par excellence et il ne reste plus qu'à organiser pour profiter des programmes fédéraux et provinciaux qui permettent le développement de centres pouvant accroître l'épanouissement des activités de plein-air. Il y a dans ce coin des sites merveilleux, entre autres le lac St-Jean.

LE BASEBALL JUNIOR

Comme on le sait l'équipe de baseball junior "Les Jeunes Sportifs" de Dolbeau fera partie pour la deuxième saison, de la ligue junior régionale. L'entraînement se poursuit de façon intense à chaque jour au stade local. La ligue comprendra cinq équipes: Chicoutimi, Jonquière, Kénogami, Alma et Dolbeau; les représentants d'Arvida s'étaient retirés pour une saison au moins afin de reconstruire leur baseball mineur. Onze vétérans figureront vraisemblablement sur l'édition 72' des "Jeunes Sportifs".

Nous savons également que Réal Levesque a accepté de diriger la formation du Haut du Lac; il est aidé pour la période d'entraînement d'Yvon Massicotte. Vingt-cinq joueurs sont encore sur les rangs; ce nombre sera réduit à dix-huit d'ici le début de la saison qui se fera dimanche le 28 mai prochain, alors que nos représentants se rendront disputer leur première partie à Kénogami. L'ouverture locale devrait se faire vers le 15 juin, date à laquelle devrait être installé le système d'éclairage de Dolbeau; on sait que le stade local alors sera muni d'un éclairage au mercure. L'an dernier on a dû jouer toutes les rencontres en après-midi en raison de l'absence de lumière. Notons que le calendrier a été porté de 20 à 24 parties. Samedi dernier l'assemblée de la ligue se tenait à Dolbeau.

BASEBALL MINEUR

A Dolbeau le baseball mineur devrait se mettre en marche très bientôt. Ce sport a pris une importance grandissante chez les jeunes au cours des trois dernières années. Actuellement il n'y a pas beaucoup de nouvelles qui émanent de l'organisation. Nous espérons que le mouvement se continuera en 1972.

SOIREE DU MERITE SPORTIF

A Dolbeau c'est le 28 mai prochain qu'aura lieu la Soirée du Mérite Sportif, à l'intention des athlètes locaux. C'est la deuxième année que l'on présente cette soirée; l'an dernier, étant une première alors que Jacques Plante était l'invité spécial. Au moment d'écrire ces lignes, le nom de l'invité d'honneur n'était pas encore connu. Marcel Tremblay assume la présidence du comité qui s'occupe de cette fête.

UN CIRCUIT INTERESSANT...

Si l'aréna de Roberval devait se concrétiser à brève échéance, nous aurions un circuit intéressant au Lac-St-Jean; on sait que la construction de l'amphithéâtre sportif (aréna) de Normandin sera bientôt terminée. Nous compterions alors trois glaces couvertes au Lac-St-Jean-Ouest et une autre au Lac-St-Jean-Est, à Alma. Avec un contexte comme celui-là nous aurions l'équipement pour voir prendre une bonne expansion au hockey mineur et aux autres circuits qui pourraient s'opérer à des frais pas trop élevés.

A la semaine prochaine!

La protection que vous achetez chez nous est un placement qui vous protège et qui rapporte.

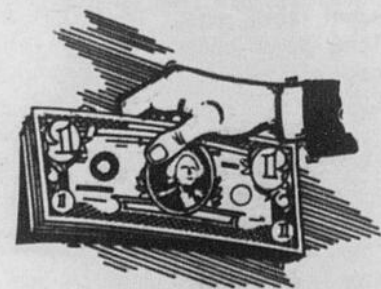

**VOUS ETES TOUJOURS
PAYE PROMPTEMENT**

Lorsque votre voiture ou votre maison est endommagée, si vous êtes assuré chez nous, vous êtes payé promptement. Nous sommes toujours à votre disposition pour vous donner un meilleur service.

HARVEY & BARIBEAU

ASSURANCES GENERALES

67, Sacré-Coeur

ALMA

Tél.: 662-3439

Toujours à votre service:

Paul-Emile Harvey, Gérard Baribeau

et Rémi Harvey.

Navire baptisé le "Martin-Bédard"

ROBERVAL- Le président du Comité des Croisières sur le lac St-Jean, Monsieur Normand Harvey, de Roberval, annonce officiellement que les dirigeants de l'organisme ont choisi le nom du bateau de type "Vaporetto" qui entrera en service au début de juin sur le Piékouagami. "Le navire,

d'une capacité de 60 passagers-excursionnistes, portera le nom de MARTIN BEDARD, en l'honneur d'un des plus fameux athlètes et sportifs qu'ait produits la région et qui en outre est reconnu comme étant le Père de la Traversée internationale du lac St-Jean", de préciser Monsieur Harvey et ses collègues.

SI ON NE VEUT PAS "MANQUER LE BATEAU"

Monsieur Roger Caron, président de la Chambre de Commerce du secteur de Roberval, tout en se réjouissant de cette décision, a invité tous les organismes publics de la région intéressée à réserver le MARTIN-BEDARD pour leurs excursions de groupe à le faire le plus

tôt possible en communiquant au No 275-1481-1482 en raison des demandes très fortes qui affluent depuis quelques jours. "On aura tout avantage à réserver le MARTIN-BEDARD le plus tôt possible pour les pique-niques et excursions de groupe, si l'on ne veut pas "manquer le bateau" ...de conclure Monsieur Caron!

Né à Québec et fils de médecin vétérinaire, Monsieur Martin Bédard vint prendre la direction du vaste domaine agricole de sa famille, à Roberval, après avoir poursuivi de brillantes études spécia-



de cet athlète accompli qu'est Monsieur Martin Bédard.

lisées dans les sciences agricoles. Cette ferme de la famille Bédard (aujourd'hui occupée par la Cité étudiante et l'Institut Lachesnaie) dominait l'étendue majestueuse du lac St-Jean, fascinant le champion-nageur et l'athlète qu'était Martin Bédard. Ce dernier fut en effet le premier champion nageur formé par le fameux Jos. Lachance, directeur de la piscine du Palais Montcalm à Québec et à qui Jacques Amyot et nombre d'autres doivent leur gloire.

Champion junior québécois des années '30, en natation, Martin Bédard enseigna la natation et les poids et haltères à Roberval, jusqu'au jour où il réussit à convaincre Jos Lachance de faire tenter la traversée du lac St-Jean à Jacques Amyot, le 23 juillet 1955. Bédard venait de lancer ce marathon qui est aujourd'hui le plus important du monde.

Président-fondateur du Club aquatique du lac St-Jean, Martin Bédard a également fait profiter ses concitoyens de ses dons de relationniste hors pair, dans les premières années de la Traversée. Né de mère irlandaise, donc, parfait bilingue, il fut un de ceux qui, avec les Laval Tremblay et autres, sensibilisèrent nos compatriotes anglophones à l'importance du plus important marathon de nage de la planète.

Le "MARTIN BEDARD", magnifique navire de croisière en service dès le début de juin sur les eaux du lac St-Jean, rendra donc hommage à la brillante carrière sportive

Pour eux, nous sommes No 1

Parmi les pêcheurs, on dit qu'il n'est pas de moteur hors-bord plus populaire que le nôtre. Sans doute parce qu'aucun hors-bord pour la pêche ne surclasse le nôtre.

Examinez notre 9½. Nous l'avons rendu silencieux comme tout; car vous aimez mieux écouter les sons de la nature que les bruits d'un moteur. Nous lui avons donné une silhouette profilée et basse; pour que vous puissiez pêcher par dessus si ça vous chante. Nous lui avons ajouté un réglage "pêche à la traîne" automatique; pour que vous puissiez vous concentrer sur la pêche plutôt que sur les manoeuvres. Et nous l'avons doté de 8 réglages d'inclinaison; pour qu'il vous

emmène partout où se cachent les poissons, dont les herbes et les hauts-fonds.

Si vous vous adonnez à la pêche sérieusement, vous apprécierez ce que nous avons donné au 9½. Et comme il peut filer jusqu'à 20 m/h, vous en tirerez aussi bien du plaisir!

L'Evinrude 9½ n'est qu'un des hors-bord de la première gamme de moteurs de pêche au monde. En passant le voir chez le revendeur Evinrude, ne manquez pas non plus nos modèles 2, 4, 6 et 18 cv.

Vous trouverez 16 hors-bord Evinrude de 2 à 125 cv, dans une gamme complète de dimensions.



Premier pour les hors-bords

EVINRUDE

DES EAUX PROPRES: notre avenir en dépend.

Nous avons éliminé de nos nouveaux Evinrude les conduits d'évacuation par dessus bord. Tout le carburant est recyclé en puissance.

Un produit d'Outboard Marine Corporation of Canada Ltd. Peterborough, Canada, fabricant des motos-neige Evinrude, des moteurs semi-hors-bord OMC, des tondeuses à gazon Lawn-Boy et des scies à chaîne Pioneer.

Alma
Dolbeau
Chambord
Metabetchouan

La Cie Sporama Ltée
Gonthier & Niquet Ltée
Denis Brassard
Gagnon & Frères Meubles
(St. Jérôme) Ltée.

171 Sacré-Coeur E.
545 Walberg
Lac-St-Jean Co.



j'encourage
timi
pour
participer
au
développement
de la
RÉGION

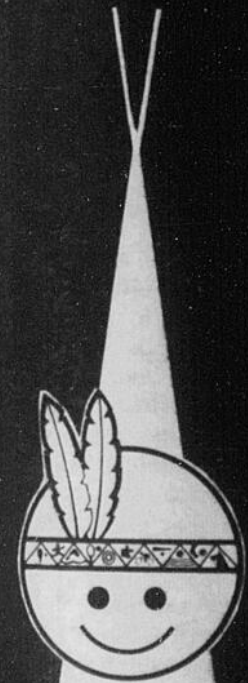

j'encourage
timi

SPORTS OPINION



PETANQUE

Le tournoi régional de pétanque qui devait se tenir en fin de semaine dernière sera repris dimanche, au terrain de l'OBL du quartier Naud. Le tournoi doit débiter à une heure, et l'inscription se faire entre midi et une heure.

BALLE-MOLLE ST-COEUR-DE-MARIE

Les amateurs de balle-molle de St-Coeur-de-Marie peuvent faire partie d'une équipe s'ils le désirent. C'est demain soir, jeudi, à 7h.30, que doit avoir lieu une réunion à cet effet. La réunion doit se tenir à l'Hôtel de Ville de l'endroit. Les candidats aux postes d'instructeurs sont également invités.

PILOTAGE

L'école de pilotage d'Alma a commencé ses activités depuis plus d'une semaine maintenant. Vingt-quatre élèves y sont inscrits, et suivent une moyenne de 7 heures de cours par jour, de 9 heures le matin à huit heures le soir, à l'aéroport d'Alma. Les premiers brevets pourraient être délivrés à la fin de juin, selon ce que nous a déclaré le publiciste du club, Pierre Tremblay. Parmi les élèves que nous connaissons, notons André Perron de l'escouade volante de la sûreté municipale locale, et Marcel Simard, avocat-coordonnateur.

HEBERTVILLE EN FORME

Un club de conditionnement physique est en formation à Notre-Dame d'Hebertville. Marcel Thivierge, qui nous en a parlé, a mentionné que les adeptes devraient se lever vers les 6 heures chaque matin. N'entre pas qui veut... De toute façon, les intéressés devront se rendre à la palestre de l'endroit, ce soir, mercredi, pour 7 heures. Le principal sport pratiqué sera la course à pied. Histoire de débedonner les hommes encore jeunes de coeur. Des fiches statistiques seront tenues pour chaque membre, et c'est sérieux comme club...

BALLE-RAPIDE

Une équipe d'Alma nous représente cette année dans la nouvelle ligue de balle-rapide du Saguenay Lac-St-Jean. Outre celle d'Alma, des équipes de l'Ascension, Jonquière et Chicoutimi feront partie de cette ligue. L'ouverture de la saison se fera le dimanche 28 mai, et Alma visitera le Ste-Marie de Jonquière à cette occasion. L'entraînement a débuté cette semaine, au terrain de l'OBL pour l'équipe locale.

BALLE-LENTE

La balle-lente a recommencé à Alma. Germain Larouche, qui s'occupe des Bruins de Boston du côté publicité, en compagnie de Michel Fortin, est parmi les joueurs étoiles de la ligue cette

année. On nous a dit également que des anciennes vedettes du baseball et de la balle-molle seraient parmi les membres des équipes. Ce qui promet... Les activités se déroulent au terrain de l'OBL du quartier Naud...

LOISIRS SECTEUR NORD

C'est samedi, au collège Garnier de l'Ascension, que se déroulera le congrès des loisirs du secteur Nord. Le thème du congrès: "Des loisirs pour 10,200." Pour plus de détails, téléphonez à 347-5261...

BASEBALL

Yvon Pilote et Marc Lamirande, respectivement instructeur des Athlétiques et des Chevaliers d'Alma, affirment que leur équipe est prête pour le 28 mai, date d'ouverture de la saison. Les Chevaliers seront alors à Arvida, et le lendemain, lundi soir, à Alma contre Jonquière. Les Athlétiques débiteront leur saison à Alma, dimanche après-midi, le 28, à 2 heures, contre Chicoutimi, qu'ils avaient battu en finale l'an dernier.

S'il n'est pas échangé aux Chevaliers, Yvon Pilote ne jouera plus au baseball. Les Lions de Chicoutimi auraient refusé jusqu'à maintenant d'échanger à son sujet avec les Chevaliers. Chez les Chevaliers, notons le départ de Normand Bouffard, Gaétan Bouchard et Michel Simard.

PARC JARRY

Ceux qui veulent participer à une fin de semaine de baseball au Parc Jarry, fin juin et début juillet, peuvent contacter Normand Gauthier ou Régis Harvey pour plus de détails. Il y a 38 places, et plusieurs sont déjà réservées. Hâtez-vous...

ASCENSION

Les Aquatiques, les neuvièmes, auront lieu cette année les 28, 29 et 30 juillet. La participation du public sera sollicitée davantage que par le passé, et les organisateurs promettent beaucoup d'intérêt...

TIMI

La caravane de Timi sera à Alma vendredi soir à compter de 9 heures; déjà du pain, et plusieurs autres gadgets commerciaux se sont emparés de Timi. Dans le système actuel, c'est de bonne guerre.

CYCLISME

Richard Hudon d'Alma a remporté la course du printemps présentée en fin de semaine dernière, à Dolbeau. Les autres concurrents dans l'ordre ont été Denis Boisvert, Pierre Chiasson, Claude Asselin, Louis Villeneuve, et François Paradis. Prochaine course, entre Lac Bouchette et Chambord, dimanche.

JUDO

Voici la liste des gagnants et champions juniors et senior de l'institut de judo local. Chez les juniors, Regent Forget, Michel Desjardins, François Potvin, Danny Lessard, Claude Delisle, et Sylvain Dufour. Chez les seniors, Raymond Auclair.



Le concours de tir à la carabine 22 organisé par le Club Caribou a eu lieu à St-Nazaire en fin de semaine. L'équipe de Roland Girard du Club Carajou a remporté les honneurs de cette compétition. Sur la photo, on aperçoit de gauche à droite, MM. Ernest Jean, Raymond Girard, Marcel Delauniers, Roland Girard et Gérald Fortin.

(Photo: Jean le Photographe).

LA COMMISSION SCOLAIRE REGIONALE DU LAC-SAINT-JEAN

Appel d'offres

NO: 4

La commission scolaire régionale du Lac-Saint-Jean recevra jusqu'à 4.00 heure (heure av. de l'est) le 26 Mai 1972, à 48 rue Sacré-Coeur, Alma, des offres sous enveloppes scellées pour l'exécution de travaux de réparation aux murs extérieurs et à la toiture d'une partie de l'école Ludger Gauthier.

Chaque soumissionnaire pourra soumettre son offre pour l'un ou l'autre, ou sur l'ensemble des quatre projets suivants:

- 4-A) Rénovation des murs extérieurs de l'école Ludger-Gauthier (Campus "A", Alma)
- 4-B) Remise en état de la maçonnerie extérieure de l'école des Métiers et de l'école Ludger-Gauthier.
- 4-C) Ancrage des murs rideaux, Ecole Ludger-Gauthier
- 4-D) Réparation de la toiture de la Salle Ludger-Gauthier.

Chaque soumissionnaire remettra son offre sur le "Bordereau de soumission" préparé à cette fin par la commission scolaire auquel il joindra un bon de garantie ou un chèque de garantie équivalent à au moins 5% du montant total de son offre. Ce chèque visé sera fait à l'ordre de la commission scolaire, et tiré sur une banque canadienne ou une caisse populaire Desjardins. L'offre sera remise dans l'enveloppe fournie à cette fin par la commission scolaire régionale du Lac-Saint-Jean.

Les soumissionnaires pourront se procurer plans, devis, cahiers de charges et autres documents à compter de Mercredi le 10 Mai 1972, auprès du Service de l'Équipement de la commission scolaire, Monsieur Léonce Côté, 48 Sacré-Coeur, Alma.

Les soumissionnaires sont invités à l'ouverture des offres en public, qui aura lieu à 4.00 hres, (heure av. de l'est) le 26 Mai 1972 à 48 Sacré-Coeur, Alma.

La commission scolaire ne s'engage à accepter ni la plus basse, ni aucune des offres reçues et ouvertes; elle se réserve également le droit d'accepter toute soumission en tout ou en partie.

Le 11 mai 1972

Léonce Côté
Service de l'Équipement.

Dimanche à Alma

Un courseton qui promet

ALMA- Un COURSETON devant regrouper à la fois des personnalités d'Alma, des citoyens de tous les âges, des athlètes du Club Athlétique "Le Condor d'Alma" et de l'Ecole de Course d'Alma sera présenté dimanche le 4 juin prochain au Stade de Baseball d'Alma. Inspirée de la formule "du participant encouragé par la commandite" l'activité vise à assurer la survie du Club Condor d'Alma et de l'Ecole de Course d'Alma et de promouvoir au niveau du public en général l'athlétisme en général. L'organisation de ce premier courseton s'est déjà assuré de l'appui des clubs dont les objectifs voisinent celui de l'éducation physique. Parmi ceux-ci, il faut citer la participation du Club Bonne Forme d'Alma.

A ce sujet, Monsieur Léonard Simard, professeur d'Education Physique bien connu dans la région a fait savoir que l'athlétisme à Alma constituait un des sports les plus pratiqués assidûment par la jeunesse, se basant sur le fait qu'une

centaine de jeunes consacrent volontairement une heure par jour à l'athlétisme. Monsieur Simard a également fait remarquer que l'élément spectaculaire à l'intérieur de l'athlétisme n'était pas à négliger et qu'on pouvait le considérer comme une des plus belles formes d'expression corporelle. Actuellement le Club Condor d'Alma regroupe près de trente (30) membres et se signale par plusieurs représentations d'ordre régional et provincial. Pour sa part, l'Ecole de Course d'Alma regroupe une cinquantaine de jeunes de 8 à 11 ans qui s'initient à l'athlétisme sous l'habile direction de Léonard Simard.

Ce premier courseton dans l'histoire de l'athlétisme à Alma invite les coureurs à parcourir le tour de piste (300 verges) le plus de fois possible et à demander à leurs commanditaires d'appuyer leurs efforts en souscrivant leur montant au profit du Club Condor d'Alma. Un secrétariat "ad hoc" a été installé dans les bureaux de l'Association du Hockey Mineur au Centre Edouard Moffatt.



Mme Nicole Tremblay, première femme pilote d'Alma poursuit ses cours sur un appareil Cessna 150. Mme Tremblay travaille sous la surveillance de M. Gérald Tremblay instructeur de l'aéroclub Volair et pourra sous peu, prendre seule les commandes d'un avion touristique pour explorer des airs notre merveilleuse planète.
(Photo: Studio Serge).

ENTIÈREMENT ÉQUIPÉ POUR LA VOILE

Le DAUPHIN MARK II

CARACTERISTIQUES:
Longueur hors-tout 23'0"
Tirant d'eau minimum 0'26"; Poids 2000 lbs;
Largeur au bau 7'3";
Voilure 227 pieds carrés - Grande-Voile et Foc.

ACCOMMODATIONS:
4 couchettes, - lavabo, - poêle, - glacière, - table, - toilette
PRIX du bateau à partir de \$4,279.00

4,279.

SPORT VOILE ENR.

375 St-Sacrement

Alma

662-3028/668-8954

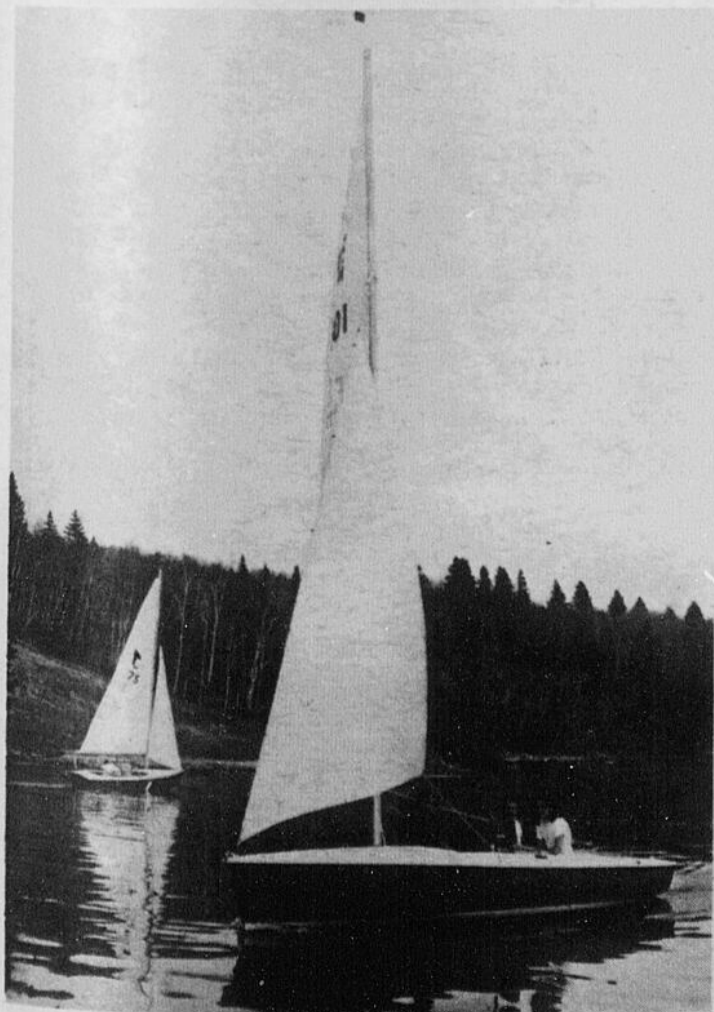

Un moment de répit

VENTE D'OUVERTURE

du nouveau local de

G.E. RUELLAND & FILS

1050 Route St-Bruno

voisin des Galeries Lac-St-Jean

JEUDI LE 18 MAI À 9h.

Pour le pecheur **MOULINETS JOHNSON**

"Century" Marque réputé valeur
REG:
\$24.95
tant qu'il y en aura

\$14⁸⁹

SACS DE COUCHAGE

Profitez de ce spécial pour la pro
chaine saison
REG:
\$13.95

\$9⁴⁹

DRAPS de flanalette

Epais
qualité
80 x 100
la paire

duveteux,
supérieur
\$4⁹⁸

oui ...oui... la paire même
qualité 54 x 80 seulement

\$3⁹⁸

JEANS

jeune homme taille 28
à 34 fleuri bas évasé
la paire

\$2⁵⁹

JEANS

garçons 8-18 ans bas
évasé

\$2⁹⁸

JEANS

\$1⁰⁰

assortis pour garçons

CHEMISES

\$1⁰⁰

pour enfant

SOULIERS

pour fillettes

\$1.49

8 à 3 points cuir vérita-
ble formes et modèles
assortis extra spécial

\$1.98

SOULIERS

pour garçons
tout cuir 11 à 3

\$1⁹⁸

CHEMISES SPORTS

Extra spécial
pour hommes
toutes
grandeurs
toutes
couleurs

\$2

