

Les 45 km
en chaloupe à rames

**L'arrivée
se fera
à Alma**

-détails page 61

le lac:st:jean

HEBDOMADAIRE REGIONAL

Vol. XXXVII No 36

35

Le mercredi 25 janvier 1978

ENTRE L'OMBRE

CONSPIRATION

ET LA LUMIÈRE



ANDRE FONTAINE

**a-t-il été un jouet
de la GRC et
de la CIA?**

détails page 3

**AU COEUR
DU CONFLIT
À L'HÔPITAL**

SOGSABEC

**C'EST
QUOI?**

-détails page 7

Ménage complété à la Loto

Par Vital MUNGER

ALMA- Le ménage prévu par le gouvernement québécois relativement à l'organisation de la Loto Québec est à toutes fins pratiques terminé. En effet, il reste maintenant à faire valoir l'efficacité de la nouvelle formule.

Ainsi, pour le secteur comprenant Alma, Desbiens, Métabetchouan, Saint-Bruno Hébertville et Hébertville-Station ainsi que Lac-à-la-Croix, M. Paul Drolet d'Alma s'est qualifié pour obtenir le poste de grossiste.

Il relèvera donc directement du bureau régional de Loto Québec à Chicoutimi. Interrogé sur le sujet, M. Drolet a expliqué qu'il se trouvait maintenant à être un employé direct de la Loto Québec. Il a d'ailleurs ajouté

qu'il avait dû se qualifier pour obtenir ce poste à l'occasion d'un concours auquel une trentaine de personnes du secteur participaient.

CHANGEMENT

Auparavant, c'était la Traversée du lac Saint-Jean qui était le concessionnaire de Loto Québec dans la région. Aujourd'hui, cette organisation n'a plus un mot à dire relativement à la distribution des billets de Loto Québec dans la région. Don-

nant des précisions sur les changements apportés, M. Drolet a signalé qu'on espérait réaliser des économies de quelque \$11 millions, dans la province, suite à cette réorganisation. Avec l'ancienne formule, certains concessionnaires ont réussi à amasser des revenus de l'ordre de \$500,000 par année.

LA VENTE

Actuellement, affirme

M. Drolet, les ventes de billets de Loto sont à la hausse dans le secteur. Par exemple, on vend 18,000 billets de mini-loto par semaine. Les billets d'inter vont chercher 4,000 acheteurs par tirage, comparativement à 3,000 acheteurs pour les billets de Super. A cela, ajoute M. Drolet, il faut compter des ventes pour la Loto Perfecta de l'ordre de \$5,000 à \$6,000 par semaine.

Pour la vente de tous ces billets, on compte sur une centaine de vendeurs dans le secteur.

DES GAGNANTS

"Il y a déjà eu de gros gagnants à la Loto Québec" soutient M. Drolet. Par exemple, explique-t-il, on a repéré au moins trois gagnants de \$50,000 qui n'ont absolument rien voulu dévoiler de leur précieux secret,

dans la seule ville d'Alma.

"Le moyen le plus sûr d'avoir son prix, fait valoir M. Drolet, c'est de le réclamer par la poste". De cette manière, le gagnant conserve toujours une preuve en main. M. Drolet précise que le gagnant découpe une partie du billet gagnant qu'il poste et il garde donc l'autre partie portant également le numéro gagnant.

Ça reste à Métabetchouan

METABETCHOUAN- C'est sans doute avec soulagement que les autorités de Métabetchouan ont appris qu'on avait recommandé que le siège social de l'Union Régionale des Caisses Populaires reste à Métabetchouan pour le moment.

C'est en effet la conclusion qui ressort de l'étude sur la relocalisation de cette institution, effectuée par la firme Bélanger, Chabot et Associés.

Tout en indiquant que la "localisation optimale ou idéale du siège social est le secteur Saguenay"

l'étude précise néanmoins que, pour le moment, "pour des raisons économiques, la solution la plus logique recommandée est de maintenir, dans l'im-médiat, le siège social à Métabetchouan".

Le rapport est cependant beaucoup plus détaillé. C'est ainsi qu'un résumé ainsi que les recommandations du rapport seront transmis aux Caisses Populaires. Ces dernières auront d'ailleurs à se prononcer lors d'une assemblée générale spéciale qui aura lieu le 25 février 1978.

On reçoit Emile Bouvier

ALMA- C'est le père Emile Bouvier qui sera le prochain conférencier au dîner de la Caisse d'entraide économique d'Alma, jeudi le 26 janvier, au Manoir du Rocher.

Le père Bouvier est professeur d'économie à l'Université de Sherbrooke et il a déjà écrit au sujet de l'économie politique. On le connaît également comme étant opposé à l'idée de la souveraineté du Québec.

AVIS

A TOUTE LA POPULATION D'ALMA ET DES ENVIRONS



M. Daniel Gauthier, T.D.C., a le plaisir d'offrir ses services comme denturologiste stagiaire, diplômé des études collégiales depuis décembre 1977.

Le denturologiste est le technicien dentaire qui fait lui-même les prothèses dentaires (dentiers) pour ses propres clients.

M. Daniel Gauthier, T.D.C., travaille sous la surveillance de M. Denis Gaudreault, denturologiste, dont le bureau est situé au 144 rue Labrecque, Alma.

Bureau: 668-2000
Résidence: 662-5016

Par Vital MUNGER
ALMA- Le complexe commercial dont on est en train de compléter la construction, à l'angle du Pont sud et Saint-Luc, portera le nom de Place Saint-Luc. Ainsi en ont décidé les administrateurs du magasin Coop en collaboration avec les promoteurs de ce complexe, Proco Métal.

Ce nom a été choisi suite à un concours organisé par des représentants du magasin Coop auprès des clients de l'établissement.

En tout, cinq participants au concours avaient choisi ce nom. Après un tirage au sort, Mme Monique Allard s'est mérité la somme de \$100 pendant que les quatre autres remportaient \$25 chacun.

LA COOP

C'est vers le mois de

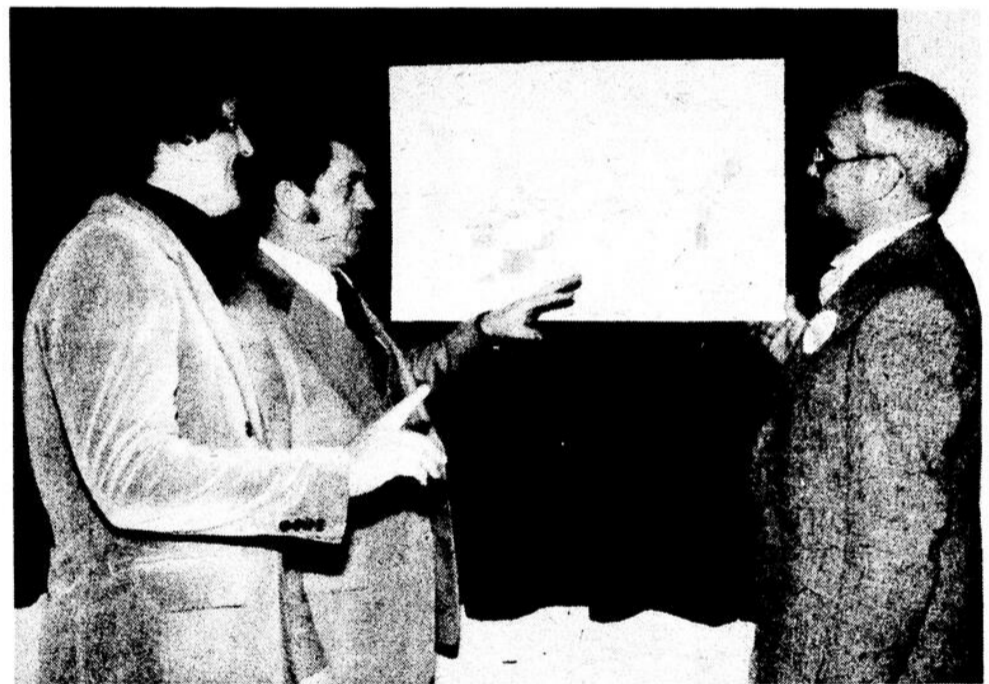

Devant la maquette de Place Saint-Luc, à gauche, deux membres du c.a. de la Coop. MM. Clermont Côté et Paul Drolet et le gérant, M. Maurice Morissette.



CLUB LIONS GAGNANT \$500

Mme THERESE ALBERT
525 de la Gare, Alma
N° 1470

mars que la Coop devrait être en mesure d'ouvrir ce deuxième point de vente à Alma. Il occupera une superficie qui équivaldra à 28% de l'espace disponible à Place Saint-Luc. Ce complexe aura en effet une superficie totale de 80,000 pieds carrés.

Les dirigeants de la Coop ont expliqué que 17 années d'opérations profitables avaient permis à cette institution à caractère coopératif de prendre des mesures pour

donner un meilleur service à la population d'Alma. On signale d'ailleurs que, malgré la forte concurrence, les ventes sont même à la hausse actuellement.

Pour indiquer l'importance de la Coop, signalons que son dernier bilan financier montrait un chiffre d'affaires de l'ordre de \$3 millions.

Donc, c'est Proco Métal qui est le promoteur de ce complexe commercial. Sa

construction, commencée l'automne dernier, sera complétée en mars prochain. Le coût du projet est de \$2 millions. Rappelons qu'en plus du magasin Coop, on y retrouvera un grand magasin Lasalle qui occupera 40% de la surface disponible. L'espace sera aussi occupé par des boutiques et des bureaux. Mentionnons enfin que les promoteurs sont en négociation avec un autre occupant d'importance.



C'EST LA GRANDE VENTE DU



Le Mobilier Jeannois Inc
1710, Ave du Pont Sud, ALMA
Tél.: 668-2359

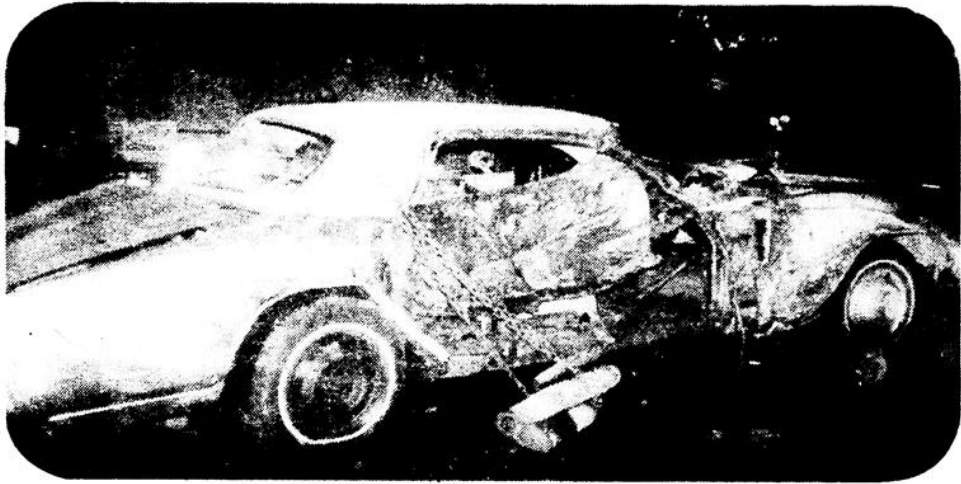

Ce véhicule était conduit par Me Claude Auger.



C'est cette voiture qui a entraîné les deux jeunes dans la rivière.

3 MORTS EN DEUX JOURS

Par Vital MUNGER

ALMA- Les derniers jours auront été particulièrement tragiques à Alma alors que trois personnes ont perdu la vie dans deux accidents de la circulation. C'est ainsi que dans la nuit de samedi à dimanche, Alain Harvey, 20 ans et Martin Tremblay, 17 ans, ont fait un saut de 85 Pieds, lorsque leur véhicule a défoncé le parapet du pont Carcajou pour aller s'écraser sur les rochers.

L'accident est survenu vers 3h10. Selon les constatations des policiers, le véhicule occupé par les victimes roulait à environ 30 milles à l'heure lorsque le conducteur a perdu le contrôle. C'est alors que l'auto a dévié de sa trajectoire pour aller frotter contre l'aile d'un véhicule qui circulait également sur le pont. C'est à ce moment que l'auto a percuté le garde-fou qui n'aura résisté que deux ou trois secondes avant de laisser la voiture choir sur les rochers.

C'est avec l'aide d'une grue de Harvey Transport qu'on a réussi à récupérer l'auto qui était devenue le tombeau des jeunes hommes. Lorsque cette délicate opération a été complétée, il était près de 5h00 et on a pu que constater le décès des

occupants.

UN MORT

Vendredi matin, vers 10 heures, un accident spectaculaire devait coûter la vie à Me Claude Auger, 49ans, quand l'automobile qu'il occupait est allé frapper de plein fouet une voiture taxi conduite par M. Marcel Desrosiers. Ce dernier a subi quelques fractures, mais son état est jugé comme satisfaisant.

L'accident s'est produit à l'angle Du Pont-Saint-Bernard. Me Auger circulait en direction sud et le taxi allait naturellement en sens inverse. Selon les constatations, le véhicule de M. Auger roulait à gauche lorsque l'impact fatal s'est produit.

LE PONT

Pour ce qui est du pont Carcajou, rappelons qu'il a

été le triste théâtre de six morts dont cinq accidentelles, depuis 1972. Récemment, un automobiliste voyait son véhicule arracher plus d'une centaine de pieds

de garde-fou avant de s'immobiliser sans pour autant aller plonger dans la rivière.

Un autre cas est également considéré presque

comme un miracle. Une jeune fille qui avait décidé d'en finir avec la vie, s'était jetée dans la rivière. Cependant, sa chute n'a pas été mortelle. Le courant était si fort, à ce

moment, que lorsqu'elle est entrée en contact avec l'eau, son corps a glissé sur les flots plutôt que de couler. On estime que ce fait est attribuable à ce que la jeune fille ait porté un manteau de cuir au moment de sa chute. Ce dernier s'est gonflé comme un ballon, ce qui a permis à la désespérée de nager pendant une quinzaine de minutes, tout en traversant les rapides, sans s'infliger la moindre égratignure. On l'a récupérée saine et sauve avec l'aide d'un hélicoptère d'Air Alma, près du quai de cette compagnie.

LE GARDE-FOU

La triste histoire du pont Carcajou amène bien des gens à penser qu'on pourrait le rendre plus sécuritaire. C'est ainsi qu'on suggère généralement de faire un garde-fou en béton plus élevé afin d'empêcher les véhicules de prendre le chemin fatal de la rivière.

Il reste donc aux autorités à analyser la situation pour voir si on ne pourrait pas améliorer la protection des automobilistes à cet endroit.



C'est à cet endroit que le garde fou a cédé, laissant la voie libre au véhicule. Ce triste accident a entraîné la mort de deux individus.

\$35,000 pour lutter contre la pollution

Par Vital MUNGER

ALMA- Le Conseil Régional de l'Environnement est maintenant revenu officiellement à la vie après plusieurs mois d'absence. En effet, le député du comté de Lac-Saint-Jean à l'Assemblée Nationale, M. Jacques Brassard, a annoncé hier que les Services de la Protection de l'Environnement accordaient une subvention de démarrage de \$10,000 à l'organisme, en plus d'un montant de \$25,000 pour assurer son fonctionnement. Selon M. Brassard, ceci permettra au CRE de jouer un rôle qui consistera à susciter la participation et l'implication des citoyens dans le domaine de la pollution.

"D'autre part, a-t-il ajouté, le gouvernement, en ce domaine comme dans d'autres, avait besoin d'un interlo-

uteur régional privilégié afin de mieux identifier les besoins de la région en matière d'environnement."

LA PERMANENCE

Le président du CRE depuis 1974, M. Philippe-Auguste Bouchard, a expliqué que ces fonds permettraient à l'organisme de s'assurer une permanence, ce qui lui avait manqué depuis sa fondation. Ainsi, a expliqué M. Bouchard, on pourra se doter d'un secrétariat permanent ainsi que d'un service de recherche.

Signalant que le CRE est en pleine période d'organisation, M. Bouchard a mentionné qu'on travaillait présentement à la formation de comités locaux dans toutes les municipalités de la région. C'est pourquoi on a déjà rencon-

tré une quinzaine de comités jusqu'à présent.

Pour le moment, le CRE compte près de 200 membres et il est composé d'un conseil d'administration de neuf membres et d'un bureau de cinq membres.

IMPLICATION

Pour favoriser l'implication de la population, on compte naturellement sur les comités qui existeront dans les municipalités. Aussi, M. Bouchard compte bien sur la collaboration du milieu industriel comme sur celle des municipalités pour promouvoir la défense de l'environnement dans la région.

COUTEUX

Admettant que la lutte contre la pollution nécessitait l'investissement de capitaux importants, le président du

CRE a signalé que la sensibilisation de la population à la gravité du problème sera un excellent moyen de convaincre les autorités gouvernementales à investir dans ce domaine.

Il souvient en effet que les pressions exercées par la population sauront convaincre les élus du bien-fondé de tels investissements.

UNE PROMESSE

Pour le député Jacques Brassard, cette relance du conseil Régional de l'Environnement représente l'accomplissement d'une promesse faite par l'équipe régionale du Parti Québécois aux élections de 1976. Cette démarche figurait naturellement comme très importante dans le domaine de la lutte contre la pollution.

éditorial

Que faut-il de plus?

A l'automne 1976, à la fin de la grève, les 983 employés de l'usine d'Alcan à Alma s'attendaient à être rappelés à l'ouvrage. Aujourd'hui, il n'en reste plus que 615. Au cours des deux dernières semaines, Alcan a signifié quelque 70 congédiements.

Pour protester, on retrouve le président du syndicat d'Alma, M. Laval Pelletier. Ensuite, il y a... personne.

Il y a une quinzaine de jours, lorsque les 35 premiers congédiements ont été officiellement annoncés, nous pouvions dire qu'il fallait attendre quelques jours avant que des réactions officielles se fassent sentir dans le milieu régional. Vous vous doutiez bien que, de mon côté, j'attendais impatiemment une réaction du Conseil régional de développement.

Or, c'est maintenant plus de 60 mises à pied qui sont effectives à l'aluminerie d'Alma et il n'y a toujours que la voix du président du syndicat local pour dénoncer cette situation.

Comme M. Pelletier le soulignait et comme c'est exactement ce qui se produit, pendant ce temps, on remet en opération des salles de cuves restaurées à l'aluminerie d'Arvida. Donc, si Alma perd des emplois, il ne faut donc pas oublier que d'autres en récupèrent pendant ce temps.

Pendant ce temps, donc, l'ange-gardien de l'économie régionale, le CRD, reste silencieux. Il y a là de quoi s'interroger sérieusement sur les motifs que cet organisme juge suffisants pour daigner réagir officiellement.

Pourtant, quand est arrivée la question du centre de recherche, problème qui impliquait une centaine d'employés, ce n'était vraiment pas drôle. Quel geste disgracieux de la part de la compagnie!

Il n'y a pas que ce silence qui soit surprenant. Jusqu'à présent, aucun organisme à caractère économique ou social d'Alma n'a fait connaître son point de vue sur la question. Pourtant, saviez-vous que 70 employés, rémunérés à un salaire moyen de \$14,000

annuellement, représentent le magot appréciable de \$980,000, soit tout près d'un million. Comment peut-on donc rester indifférent à une telle perte? L'abolition de 70 emplois directs signifie que d'autres emplois, dans d'autres établissements, sont menacés par cette perte de pouvoir d'achat dans une entreprise de production.

D'autre part, la puissante FSSA semble aussi plongée dans un silence étonnant face à cette question. A l'exception du syndicat local, on ne se souvient pas que la FSSA ait réagi à la perte de près de 350 emplois directs à l'aluminerie d'Alma en un peu plus d'un an. A moins que la FSSA ne se retire que pour mieux préparer une offensive, sa position reste difficilement explicable jusqu'à présent.

En fait, il est pratiquement inconcevable que presque personne n'ait encore réagi face à cette situation, face à ces congédiements successifs. Nous ne pouvons donc que dénoncer cette passivité avec laquelle on a accueilli cette pénible nouvelle. Lorsqu'on accepte avec autant de complaisance de se faire enlever le pain de la bouche, c'est qu'on n'a pas d'épine dorsale. Tout cela me rappelle un peu la petite école où l'on nous montrait comment obéir à un patron plutôt que de nous enseigner comment devenir un patron. La mentalité du "né pour un petit pain" est encore bien ancrée dans nos coeurs. Nous nous demandons donc: "Que faudrait-il de plus pour pousser le milieu à s'inquiéter de cette situation?"

Vital MUNGER

L'HOTEL-DIEU
TOUJOURS FERMÉ

POUR LA SALLE D'ACCOUCHEMENT
VOUS FAITES 30 MILLES ET
VOUS TOURNEZ A GAUCHE...



Laroche
25/1/78

Mine de rien, l'anarchie s'est instaurée dans notre société

Sans qu'il y paraisse et sans qu'on fasse rien pour arrêter sa progression, à ce point que nous ne savons réellement plus où nous en sommes.

Un petit accroc ici contre l'autorité et contre la loi; d'autres accrocs là s'accumulant et devenant de plus en plus graves font qu'aujourd'hui nous faisons face à l'anarchie.

Un exemple frappant qui nous affecte douloureusement: le conflit à l'hôpital d'Alma.

ère de manipuler les syndiqués et de les inciter à la grève et au défi des lois font que depuis des années nous détenons le triste record mondial des grèves.

La population comprend très bien que de fortes pressions sont faites sur la direction de l'hôpital par le gouvernement. Elle comprend que d'aussi fortes pressions sont faites de la part des chefs syndicaux sur les syndiqués.

Si l'on compte ceux qui aident financièrement les

santé et chaque consultation. Cette source de revenus éviterait les coupures draconiennes dans les budgets et par surcroît les conflits.

Sans doute que les négociations se régleraient plus facilement si l'on s'inspirait du message divin.

Paix sur la terre aux hommes de bonne volonté.

Marguerite B. Tremblay

l'opinion du lecteur

Quant les usagers ont dû subir à maintes reprises les perturbations dans les services hospitaliers causés par les conflits et arrêts de travail sporadiques des professionnels de la santé. Ces usagers jugent inadmissible la décision du conseil des médecins et dentistes de retirer leurs services médicaux à l'hôpital. Inhumaine aussi cette autre décision prise par la direction de fermer notre hôpital pour un débrayage illégal de salariés d'un département de moindre importance en l'occurrence celui du service alimentaire.

Malgré la crainte d'hypothétiques mises à pied, les syndiqués en cause ont tort, avec d'autres d'écouter les arguments de certains agitateurs de l'aile radicale du syndicalisme dont la mani-

gévistes tout le monde est perdant dans cet affrontement lourd de conséquences dans la dégradation de la santé des malades suite aux retards apportés dans les traitements et des opérations chirurgicales. Les listes d'attente sont longues et la maladie frappe sans répit.

Aux grands maux les grands remèdes: le retrait du droit de grève dans le secteur hospitalier.

Qui aura le courage de prendre des mesures sévères et appliquées pour donner à la population la sécurité, le bon ordre et le respect des lois.

Nous croyons que pour éviter les abus et réduire les dépenses exorbitantes dans les services santé, les citoyens paient une modeste somme pour chaque service

le lac-st-jean

DIRECTEUR:
René Maltais
REDACTEUR EN CHEF:
Vital Munger
SOCIO-CULTUREL:
Lyne Poitras
REDACTEUR SPORTIF:
Normand Simard
MONTAGE:
Pierre Deslauriers
Gaston Martin
COMPOSITION:
Michelle Maltais
PUBLICITAIRES:
Jeannot Boulianne
Jean-Rock Boulianne
PETITES ANNONCES:
Claire Larouche
ABONNEMENT:
Raymonde Potvin
1 an par la poste: \$15.00
extérieur: \$20.00
DIRECTEUR DU TIRAGE:
Gérard Maltais

525 sud, avenue du Pont
Alma - Tél.: 662-2589
Courrier de deuxième classe
Enregistrement N° 0322



Une conspiration vraie ou fausse?

Par Vital MUNGER

ALMA- Depuis quelques jours, on parle beaucoup du peintre André Fontaine. En fait, son vrai nom est Julien Gagnon et il est originaire de Saint-Gédéon. Lors de son passage à l'émission animée par Réal Giguère, de nombreux citoyens de la région l'ont reconnu. Il y parlait alors d'un livre qu'il venait de lancer "Conspiration".

Dans ce volume, Fontaine-Gagnon accusait les forces policières comme la Sûreté du Québec, la Gen-

darmerie Royale du Canada et la Central Intelligence Agency d'avoir ourdi un complot pour le garder derrière les barreaux pendant 11 ans et un mois, soit de 1966 à 1977.

Il y indiquait notamment que les informations qu'il possédait sur la révolution cubaine et sur le meurtre de John Kennedy étaient à l'origine de cet emprisonnement.

Il y raconte de nombreuses péripéties comme un séjour dans une prison cubaine et ses démêlés avec le système pénitencier canadien. Il y parle aussi de son enfance à Saint-Gédéon, de son travail à Radio-Canada et de son travail comme peintre.

VRAI OU FAUX?

Jusqu'en 1955, environ, Fontaine-Gagnon est au Canada. Ensuite, on le retrouve aux Etats-Unis pendant une dizaine d'années.

Il raconte donc bien des événements qui auraient pu se produire pendant toutes ces années. Cependant, la véracité de ses propos a immédiatement été mise en doute par ceux qui l'ont bien connu du temps qu'il demeurait à Saint-Gédéon, par exemple. Ce Julien Gagnon s'était taillé une réputation

de joueur de mauvais tours. C'est donc ce qui a incité plus d'une personne à douter du contenu du volume.

SAINTE-GEDEON

A Saint-Gédéon, cette soudaine apparition de Julien Gagnon n'est pas passée inaperçue. Et pour cause!

En effet, à l'époque où il demeurait dans ce village, il a donné beaucoup de tracas aux gens. A trois reprises, au moins, il s'est fait passer pour mort.

Dans son volume, il raconte qu'il s'était fait reconduire à la plage par Marcellin Desjardins le matin. Il dit qu'il s'était arrangé pour s'enrôler dans l'armée et qu'il avait pris le train en direction de Québec par la suite, au cours de cette fameuse journée.

M. Desjardins ajoute quelques détails. Gagnon lui avait demandé d'aller le chercher à la fin de l'après-midi. Lorsqu'il est venu le chercher, il n'y était naturellement pas. Toutefois, il avait laissé ses vêtements sur la plage et, sur le sable, il avait écrit "Aurevoir". On l'a cherché dans le lac pendant trois jours avant que Gagnon se décide à communiquer avec son père qui était à Québec à ce moment.

A l'époque où il était dans l'armée, ses tours ont agacé pas mal de monde. Un jour, a-t-on raconté, on reçoit un téléphone de Québec, de la part du médecin de l'armée, le Dr Lane. Il annonce que Julien Gagnon est décédé et qu'on envoie ses cendres par le train au village. On attend les cendres pendant un bout de temps

pour finalement apprendre que c'est Julien Gagnon lui-même qui a changé sa voix pour se faire passer pour le Dr Lane.

Un autre cas plus pénible, cette fois, est celui où l'intéressé a effectivement envoyé ses cendres à sa famille et on a porté son faux deuil pendant une dizaine de jours.

LE POURQUOI DE SON ARRESTATION

Dans son volume, Fontaine-Gagnon parle beaucoup de l'assassinat de John Kennedy qu'il relie directement à la CIA et aux réfugiés Cubains qui étaient mécontents de l'attitude de rapprochement du président à l'endroit du nouveau régime.

En outre, il ajoute que la CIA voulait obtenir de lui des renseignements sur des informations qu'il possédait au sujet de Cuba. Il aurait refusé de collaborer avec la CIA et comme il en aurait su trop long sur l'assassinat de Kennedy, on se serait arrangé avec la GRC pour le mettre à l'ombre.

C'est ainsi qu'au printemps 1966 il est extradé des Etats-Unis pour se retrouver dans les prisons canadiennes pendant 11 ans.

Où est la vérité sur les motifs qui ont justifié l'incarcération de Fontaine-Gagnon pendant 11 ans? Elle est bien difficile à trouver, admettons-le.

Toutefois, à la lecture des documents présentés par Fontaine-Gagnon, il est question de fraude. Toutefois, cache-t-il d'autres raisons?

Nous sommes donc entrés en contact avec la gendarmerie Royale du Canada pour tenter d'obtenir la liste des chefs d'accusation qui pesaient contre Fontaine-Gagnon. La seule chose que nous avons pu apprendre,

c'est que cet individu possédait vraiment un dossier criminel. Mais, dans ce cas, on se refuse toujours à donner quelques renseignements que ce soit au sujet des dossiers. Lorsqu'il s'agit d'un dossier criminel, les éléments qui le composent sont toujours gardés confidentiels à tous les niveaux. Il s'agit là d'une question de protection de la réputation des individus.

Comme Fontaine-Gagnon a porté plainte relativement à l'attitude de la GRC dans son affaire, il est possible qu'il soit entendu par la commission d'enquête McDonald. Il se peut que ce soit le seul moyen pour vérifier ses allégations.

RECOMMANDATION

Si vous jugez à propos de lire ce volume, nous ne pouvons que vous recommander de ne pas trop vous laisser prendre par l'histoire. Nous croyons en effet que trop d'imprécisions subsistent pour que nous puissions croire son contenu en toute confiance.

Plusieurs récits, plusieurs informations sont trop importantes pour être ainsi présentées sans preuve concrète. L'histoire du complot GRC-CIA, l'affaire de son emprisonnement à Cuba en sont des exemples frappants. Bien plus, il prétend aussi s'être inventé un avion télégué pendant son enfance à Saint-Gédéon. Donc.....

Qui l'a suivi? Qu'a-t-il fait?

Fontaine-Gagnon raconte qu'il a fait un séjour de quelques mois en prison au début des années '50 et que c'est ensuite qu'il s'est dirigé à Miami pour s'y établir.

En 1959, il est à Miami. Arrive la révolution cubaine. A ce moment, Gagnon raconte qu'il travaillait pour Radio-Canada et d'autres agences d'information américaines. Il se serait alors rendu à Cuba où il a été emprisonné et d'où on a organisé sa fuite en le laissant seul sur un voilier...

Ici, beaucoup de complications se présentent. Fontaine-Gagnon raconte beaucoup de choses sans toutefois apporter de preuves certaines de ces événements. On doit se contenter uniquement de ses affirmations. Face à l'aspect insolite du récit nous nous permettons donc d'en douter. Il affirme également s'être rendu dans les Caraïbes et à Saint-Domingue pour y couvrir les troubles qui y sont survenus au début des années '60. Où donc est le vrai, où donc est le faux.

A RADIO-CANADA

Nous avons réussi à rejoindre cinq personnes qui étaient à Radio-Canada, à Montréal, du temps où Gagnon-Fontaine a fait quelques reportages.

On nous a tout d'abord précisé que cet individu n'a jamais été un employé de Radio-Canada. Il s'agissait tout au plus d'un pigiste qui, à l'occasion, téléphonait à Montréal pour y envoyer une nouvelle. Il n'a donc jamais été un envoyé spécial de la Société d'Etat.

Sa principale période de collaboration avec R.-C. se situe de 1958 à 1964. Par la suite, la Société a décidé de rompre tout contact avec lui.

Fontaine-Gagnon a-t-il vraiment été à Cuba ou encore à Saint-Domingue, avons-nous demandé à ceux qui étaient en contact plus ou moins direct avec lui à cette époque, à Radio-Canada.

Or, la réponse est plutôt imprécise. Dans l'ensemble, on nous a répondu: "Il est difficile de jurer qu'il y est vraiment allé comme il est difficile de prouver qu'il ne s'y est jamais trouvé."

En effet, après quelques années, on a commencé à douter de la présence de Fontaine-Gagnon dans les lieux où il prétendait être.

Lors de l'affaire de Saint-Domingue, par exemple, Fontaine-Gagnon aurait alors prétendu envoyer à Radio-Canada des nouvelles directement des lieux. Cependant, un envoyé spécial de Radio-Canada l'a vu à Miami à cette même période et le pot aux roses était partiellement découvert. Comme un doute sérieux subsistait, Radio-Canada a décidé de refuser tout le matériel que Fontaine-Gagnon lui adressait.

En somme, une fois de plus, nous voyons que les allées et venues de Fontaine-Gagnon sont très difficiles à vérifier. Si nous manquons de preuves irréfutables pour affirmer hors de tout doute raisonnable qu'il ne s'est jamais rendu à Cuba ou à Saint-Domingue alors qu'il prétendait y être, il faut néanmoins ajouter que Fontaine-Gagnon a, lui aussi, bien des problèmes à nous apporter la certitude relativement à ses déplacements. Il devra apporter davantage de preuves sérieuses car, avouons-le, son volume ne constitue pas un témoignage convaincant sur le sujet.

Des moments importants

Par Vital MUNGER

ALMA- Les heures présentes revêtent beaucoup d'importance dans le conflit qui sévit à l'hôtel-Dieu d'Alma depuis le 8 décembre dernier.

En effet, hier soir, l'enquêteur du ministère du travail dans le conflit soumettait une recommandation aux deux parties. Interrogé sur le conflit par la presse régionale hier matin, le ministre Pierre-Marc Johnson disait mal comprendre qu'une question de virgule ait pu mener à un conflit aussi grave.

La démarche de l'enquêteur Leboeuf signifie donc que les deux parties auront à se prononcer sur le sujet au cours des prochaines heures.

COMPARUTION

D'autre part, c'est ce matin, à 10h00, que comparait l'exécutif du syndicat représentant les employés de l'hôpital d'Alma, au Palais de Justice.

En effet, ces derniers devront alors répondre à une accusation d'outrage au tribunal pour ne pas avoir respecté l'injonction qui les enjoignait à reprendre le travail, en décembre dernier.

En grève illégale, les syndiqués avaient alors décidé de défier cet ordre de la Cour. De nombreuses personnes sont donc attendues

au Palais de Justice à cette occasion.

Pendant ce temps, à l'hôpital, tout est très calme alors que plus aucun soin médical n'est dispensé depuis près de deux semaines. Ces malades qui sont refusés à Alma doivent donc se rendre à Jonquières, Chicoutimi et Roberval, pour recevoir les soins que nécessite leur état. Il est arrivé d'ailleurs qu'on signale un surplus de patients dans ces institutions.

Robert Soupras à la Société du développement coopératif

M. Robert Soupras, directeur général de la Fédération des caisses d'économie du Québec et président du Conseil d'expansion économique, a été désigné par le Conseil de la coopération du Québec comme administrateur de la Société de développement coopératif.

Ce dernier était de passage à Alma, la semaine dernière, à l'occasion d'une assemblée des présidents et gérants des Caisses d'économie du Saguenay-Lac-Saint-Jean. A cette occasion, M. Soupras en a profité pour décrire l'importance de l'enseignement coopératif et la mise en branle d'un plan de publicité dans la région.

En outre, il a annoncé officiellement que sa Fédération mettait à la disposition des membres des caisses, un fond de prêts hypothécaires au montant de 15 millions de dollars, en plus d'un montant d'un million, sous forme de

prêts sans intérêts, à la disposition des caisses pour leur développement.



POURQUOI LES MÉDECINS NE VONT PLUS À L'HÔTEL-DIEU D'ALMA?

Une grève illégale occasionnée par un conflit entre le Conseil d'administration et le Syndicat CSN, existe à l'Hôtel-Dieu d'Alma depuis le 8 décembre 1977.

Les médecins d'Alma ne prennent pas directement part au conflit, mais doivent, comme la population, en subir les inconvénients.

Devant la dégradation constante et progressive de la qualité des services médicaux, les médecins de l'Hôtel-Dieu ont procédé, le 6 janvier 1978, à une abstention de services, c'est-à-dire qu'ils ne donnent plus de services professionnels à l'Hôtel-Dieu d'Alma.

L'abstention de services a été provoquée, entre autres, par de graves lacunes au niveau du personnel paramédical, surtout au niveau des unités de soins et de radiologie. Il est évident par ailleurs que le personnel cadre d'une institution ne peut faire fonctionner l'hôpital de façon adéquate pendant plusieurs semaines. Dans ces conditions, les médecins ne peuvent pas travailler, comme le menuisier ne peut le faire avec un marteau seulement comme outil.

Le code de Déontologie médical spécifie à l'article 9: "Un médecin doit s'abstenir d'exercer sa profession dans des circonstances, conditions ou état susceptibles de compromettre la qualité de ses services..."

Ce code constitue une loi que les médecins doivent suivre au sujet de leurs actes médicaux.

Ne pas s'y conformer peut conduire les médecins à comparaître devant le Comité de discipline et se faire infliger des sanctions ou suspensions importantes.

Dans le but de faire fonctionner à nouveau l'hôpital de façon à couvrir les besoins urgents de la population, onze (11) médecins, dont les membres du Comité exécutif des médecins et les chefs des Départements médicaux de l'hôpital ont rencontré, le 17 janvier 1978, les représentants du Conseil d'administration et ceux de la CSN.

Voici un extrait du document présenté aux deux parties et intitulé "SERVICES ESSENTIELS DEMANDÉS PAR LES MÉDECINS DE L'HÔTEL-DIEU D'ALMA".

(Document ci-annexé)

SERVICES ESSENTIELS DEMANDÉS PAR LES MÉDECINS DE L'HÔTEL-DIEU D'ALMA

Le 17 janvier 1978

GÉNÉRALITÉS:

Les médecins réaffirment le droit indiscutable de déterminer de l'urgence et des patients qui doivent être hospitalisés.

Les soins essentiels doivent impliquer un service adéquat d'entretien ménager, de cuisine, de buanderie, de téléphone, et de diètes. Les dossiers doivent être accessibles de même que le dictaphone, un personnel de secrétariat adéquat.

On exige un infirmier-mâle en permanence à l'urgence.

Tous les accouchements doivent être faits à l'hôpital, de

même qu'on doit admettre les cas de complications obstétricales et gynécologiques. Les opérations urgentes seront faites. L'accessibilité au laboratoire et en radiologie doit être assurée.

On estime ces demandes minimales et non définitives; elles seront éventuellement ré-évaluées selon les besoins des patients à traiter.

Il est évident qu'on exige des garanties de continuité écrites et contrôlées de la part du personnel syndiqué et de l'administration concernant les services essentiels.

Suit ce document, une liste du personnel requis spécifiquement sur chaque étage. Cette liste serait trop longue à reproduire, mais vous pourrez en obtenir une copie en vous adressant au soussigné.

Notez que l'expression "SERVICES ESSENTIELS" pourrait être remplacée avantageusement par "CONDITIONS MINIMALES ADÉQUATES POUR PRATIQUER UNE MÉDECINE DE QUALITÉ".

Le syndicat CSN a refusé nos demandes écrites en proposant seulement une technicienne en radiologie, ce qui, à notre avis, est nettement insuffisant.

L'abstention des services médicaux à l'Hôtel-Dieu d'Alma sera maintenue tant et aussi longtemps que des conditions minimales adéquates pour pratiquer la médecine ne seront pas établies avec une garantie de continuité.

*Conseil des médecins et dentistes
de l'Hôtel-Dieu d'Alma*

*Robert Fortin, M.D.
Secrétaire*

Alma, le 24 janvier 1978



Par Lyne POITRAS

ALMA- Le conflit qui persiste à l'hôpital d'Alma depuis le 8 décembre 1977, crée beaucoup d'inquiétude au sein de la population d'Alma et des environs. En effet, ces personnes se voient privées de services hospitaliers depuis bientôt un mois et demi et, naturellement, cette situation anormale résulte en un sentiment général d'insécurité.

Aussi, connaissant la base du conflit qui est l'arrivée, sous l'invitation du conseil d'administration de l'hôpital, d'une firme privée, Sogsabec, qui est spécialisée dans la consultation et la gestion en service alimentaire, nous avons mené une petite enquête pour connaître davantage cette compagnie. C'est donc à partir de cette dernière que nous tenterons de vous brosser un tableau de la situation dans les hôpitaux qui ont fait appel aux services de Sogsabec.

Au départ, nous avons essayé de savoir quelle était cette firme, en nous informant auprès du représentant à Alma. Cette information, nous n'avons pu l'obtenir de ce dernier, M. Jean Ruffo, puisqu'il considérait que dans les conditions qui prévalent actuellement, il était préférable de prendre nos informations concernant Sogsabec auprès du directeur général de l'hôpital, le docteur Perron.

PLUSIEURS DIZAINES DE CONTRATS

En premier lieu, de celui-ci, nous avons obtenu les renseignements suivants: la firme Sogsabec existe depuis trois ans. Sa création repose sur l'initiative de quelques spécialistes en matière administrative, d'une part, et en alimentation d'autre part. Jusqu'à maintenant, nous indique M. Perron, cette firme a sous-traité avec plusieurs dizaines d'hôpitaux.

En effet, elle opère presque exclusivement dans les milieux hospitaliers. Soit dit

en passant, le Dr Perron est très apte à donner toutes ces informations, selon M. Ruffo, puisque le conseil d'administration a dû faire son enquête avant de faire appel aux services de cette compagnie.

PERSONNEL SPECIALISE

De plus, Sogsabec possède, en terme de personnel spécialisé, notamment les services de diététiciennes, d'analystes culinaires et d'analystes budgétaires. Ordinairement, la durée de ses contrats varient de 6 mois à un an, ou même jusqu'à un an et demi, comme c'est le cas à Jonquière. Autre précision, cette firme peut faire aussi bien un travail de gestion en service alimentaire qu'un travail de consultant. Or, le Dr Perron nous précise à ce sujet qu'à Jonquière et à Alma, la compagnie Sogsabec est utilisée pour fins de consultation.

MISES A PIED DE PERSONNEL

Quant à la question de mise à pied, le Dr Perron nous informe qu'à certains endroits, la compagnie a été jusqu'à favoriser l'embauche de nouveaux employés. Toutefois, dans d'autres cas, une diminution du personnel a fortement été suggérée et appliquée. "A Alma, nous indique le Dr Perron, la compagnie s'est déjà prononcée pour affirmer que le personnel attaché au service alimentaire est trop nombreux. Il en résultera donc des déplacements d'employés".

Économie au Centre psychiatrique de Roberval \$11,000 en un mois

ROBERVAL- Au Centre psychiatrique de Roberval, la firme Sogsabec travaille sur l'amélioration du service alimentaire depuis le 18 octobre 1977. Un premier rapport de la compagnie a été remis à la direction du centre, en novembre dernier. Le résultat en est: \$11,700. d'économisés en un mois et \$4,000 de frais d'honoraires payés à la compagnie. C'est en effet ce que nous a confirmé le directeur du centre, M. P. A. Lambert. Ce dernier nous a aussi indiqué qu'il avait eu recours à cette firme parce que la direction avait constaté que le service alimentaire devait dorénavant comprendre un

service de diétothérapie pour que l'alimentation soit davantage adaptée aux besoins des patients.

Or, comme la situation financière de l'hôpital ne permettait pas l'embauche d'une diététicienne, la direction a donc eu recours à une firme privée qui ferait, par la même occasion, une étude du service en vue d'une meilleure planification et d'une économie monétaire considérable.

POUR UNE MEILLEURE SITUATION FINANCIERE

Après deux mois de tra-

vail de la firme Sogsabec, le directeur du centre se dit satisfait puisque les objectifs, jusqu'à maintenant fixés, ont été rencontrés. De plus, il nous indique qu'aucune mise à pied n'a été faite depuis ce temps. Les départs enregistrés étaient déjà prévus avant que la firme entre en service.

Somme toute, ce qui prévalait pour la direction, c'était de mettre sur pied un service de diétothérapie. Donc, lorsque la firme aura terminé son travail d'étude sur le service alimentaire, la direction prévoit faire l'embauchage d'un spécialiste en diététique. D'ailleurs ce pro-

Centre hospitalier de Jonquière

La firme privée opère depuis un an et demi

Au Centre hospitalier de Jonquière, le conseil d'administration a fait appel à la compagnie Sogsabec pour la gestion de son service alimentaire en mars 1976. Il y aura donc deux ans en mars prochain que cette firme opère dans ce centre hospitalier. Aussi, selon le directeur des services auxiliaires, M. Michaud, cette firme a fait économiser \$100,000 à l'hôpital depuis un an et demi.

De plus, le directeur général, M. Bertrand Girard, nous a indiqué qu'il y aura tout prochainement modification du contrat du centre hospitalier avec la compagnie Sogsabec. En effet, ce contrat a été résilié le 14 janvier dernier pour fins de modifications. M. Girard précise que les termes du contrat seront soumis à certains changements. Incidemment, quelques champs d'activités seront supprimés quant aux tâches que la firme remplissait. Donc, Sogsabec ne s'occupera dorénavant que de la standardisation des menus, des statistiques et des achats.

Aussi, le directeur général nous indique qu'il n'y a eu aucune mise à pied avec la venue de cette firme. "Toutefois, poursuit-il, il y a eu dix employés qui ont subi des transferts à l'intérieur du centre hospitalier".

DES MISES A PIED DEGUISEES

Le syndicat, par la voix de son président, M. Paul Thibault, affirme pour sa part qu'il y a eu des mises à pied "déguisées". En effet, M. Thibault nous explique que les dix employés dont le niveau d'ancienneté variait entre six, huit ou dix ans, ont été transférés sur une équipe volante. "Ce qui revient à dire, ajoute-t-il, que ceux-ci, depuis un an et demi, ne savent jamais une journée à l'avance où ils travailleront, notamment à quel service, et bien souvent ils ne savent même pas, le matin, s'ils travailleront au cours de la journée".

Il ajoute qu'ils ont toujours le même salaire. Toutefois, ils ont perdu la sécurité pour l'emploi qu'ils possédaient. "Si le conseil d'administration avait consenti à ce que cette étude se fasse en collaboration avec le syndicat et la direction de l'hôpital, il y aurait probablement eu des mises à pied mais avec moins de conséquences à court terme puisqu'on aurait proposé d'attendre des départs sans faire de remplacement, plutôt que de payer des employés à plein temps lorsqu'ils travaillent à temps partiel", nous précise-t-il.

UNE NEGOCIATION PERMANENTE

Somme toute, le syndicat considère la présence de cette firme privée comme une très lourde charge pour lui. M. Thibault avoue: "Nous sommes en négociation permanente depuis que cette firme est là. En effet, le syndicat doit jouer un rôle de surveillant pour éviter que la convention collective ne soit pas respectée". D'ailleurs, il nous informe que le syndicat a prévenu certaines illégalités de cette façon.

L'idéal, selon le président du syndicat, ce serait que cette gestion puisse se

faire de l'intérieur et avec les éléments en place et non avec l'aide de l'extérieur. Il suffit d'avoir trois chefs de services pour voir à la bonne marche du service alimentaire, selon lui. En terminant, il souligne que maintenant que la centralisation est faite, il serait souhaitable pour la direction générale de voir à ce que ce soit les chefs de services qui appliquent les nouvelles politiques et qu'enfin la firme Sogsabec se retire du centre hospitalier.

La crainte qui persiste actuellement chez les employés, nous indique M. Thibault, c'est que cette firme ne parte jamais et qu'il en vienne d'autres comme c'est le cas pour l'agence de sécurité qui est une agence privée. "On pourrait très bien ouvrir des postes à l'intérieur de l'établissement pour ce genre d'emploi", selon lui.

QU'EN EST-IL DE LA QUALITE DE LA NOURRITURE?

Quant à la question de savoir si la nourriture est meilleure depuis que la firme Sogsabec est en place ou encore si le service s'est amélioré, nous avons interrogé quelques employés à l'heure du dîner. Ce qui en résulte, c'est qu'une minorité de gens avoue ne pas avoir remarqué de différence dans la qualité et le service. Par ailleurs, une forte proportion d'employés, en majorité des syndiqués, nous ont indiqué que les portions avaient relativement diminué et que les gens qui faisaient le service de nuit n'étaient vraiment pas gâtés par le choix et la qualité de ce qui leur était servi.

Outre les prix très avantageux et le peu de temps que les employés ont pour les repas, ils préfèrent quand même manger à la cafétéria. Quoiqu'on ne dise pas que ce soit mauvais, on juge seulement que c'est moins bon qu'avant.

Enfin, plusieurs employés ont remarqué que depuis qu'il n'y a plus le service de cuisinette sur les étages, il est embarrassant de constater qu'il manque quelque chose dans le plateau d'un patient. En effet, il a le temps de terminer son repas avant que le reste lui parvienne. Toutefois, le service de cuisinette n'existe presque plus dans les hôpitaux du Québec, puisque cela était trop dispendieux à faire fonctionner.

OU SE SITUE LE VRAI PROBLEME?

En fin de compte, ce n'est pas sur cette question de qualité que les employés désirent se prononcer. Effectivement l'ingérence de la compagnie au niveau du roulement du personnel est plus important pour eux.

Pour revenir au syndicat, M. Thibault nous indiquait que la compagnie Sogsabec a dépassé les normes de son contrat en novembre. "Elle jouait le rôle de la partie patronale", ajoute-t-il. C'est à ce moment que le syndicat a sérieusement commencé à faire des pressions pour que la firme privée parte et M. Thibault nous informe que le syndicat continue à faire des pressions en ce sens.

cessus est déjà en marche puisqu'un nouveau chef cuisinier est à l'emploi de l'hôpital et qu'il est qualifié en diététique.

Actuellement, la direction, selon M. Lambert, ne sait pas quand le contrat avec la firme se terminera. Il peut, toutefois, être résilié à trente jours d'avis. Donc, le directeur nous indique qu'il suit l'évolution du tra-

vail de la firme et que lorsqu'il jugera bon de résilier le contrat il sera facile de le faire.

LE SYNDICAT N'APPROUVE PAS CE CONTRAT

Quant au syndicat, malgré la consigne de silence que ce dernier s'est donné, on a pu nous informer de son désaccord face à l'appel d'une firme privée pour résou-

dre des problèmes de gestion interne. C'est en effet, ce que nous a indiqué le président du syndicat, M. Albert Bérubé. De plus, il nous a mentionné que le syndicat aurait préféré que ce problème soit abordé conjointement par le syndicat et la direction. En somme, le président n'a pas été plus explicite compte tenu de cette consigne de silence.

ta coop t'informe



PAMPLEMOUSES «BLANCS» PRODUIT FLORIDE, GR: 48 CELLO DE 8
.88

POMMES «SPARTAM» PRODUIT IMPORTÉ, GR: 125 CANADA DE FANTAISIE, LB.
.38

CHAMPIGNONS FRAIS PRODUIT DU QUÉBEC BOÎTE DE 8 OZ.
.68

PERSIL FRAIS PRODUIT FLORIDE PQT.
.18



SALADE DE FRUITS COOP, DE FANTAISIE BTE 28 OZ.
.72



POULET À FRIRE COV, CAT. A CANADA, MOINS DE 4 LB. LB.
.63



JAMBON PICNIC LAFLEUR, LB.
.98



TOMATES DE CHOIX COOP BTE 28 OZ.
.49

CUISSES DE POULET CONGELÉE, BOÎTE DE 5 LB. LB.
4.29

BACON V.P., TAILLEFER, PQT 16 OZ.
1.49

PÂTE CHINOIS LA BELLE FERMIÈRE, CONT. 10 OZ.
.95

JAMBON MIGNON COOP, LB.
2.59

BOUDIN CELLO TAILLEFER, LB.
.73

JAMBON À SANDWICH COOP, TRANCHÉ SUR DEMANDE, LB.
2.59

CRETONS TAILLEFER, CONT. 10 OZ.
.99

FILET DE PERCHE CORVETTE, BOÎTE DE 3 LB.
3.87

SAUCISSE PUR PORC, LA BELLE FERMIÈRE, PQT 16 OZ.
1.29

ÉPERLANS PRÉPARÉS, PQT 16 OZ.
.79

PRODUITS COOP 

JUS D'ORANGE COOP, SUCRÉ OU NON SUCRÉ BTE 48 OZ.
.67

JUS DE PAMPLEMOUSSE COOP, SUCRÉ OU NON SUCRÉ BTE 48 OZ.
.69

CRISTAUX À L'ORANGE COOP CELLO 4 X 3¼ OZ.
.57

POIS COOP, ASSORTIS DE FANTAISIE BTE 19 OZ.
.34

FÈVES COUPÉES DE FANTAISIE COOP, VERTES OU JAUNES BTE 19 OZ.
.31

KETCHUP ROUGE COOP BOC. 32 OZ.
1.03



tu es chez toi !

DEVENIR MEMBRE?

AVANTAGES

- Coopérer, c'est se regrouper, s'organiser, partager.
- C'est ensemble qu'on va s'en sortir. Je ne suis plus seul.
- En consommation, le regroupement signifie pouvoir d'achat accru, garantie puissante face aux établissements de crédit et aux producteurs-fournisseurs.

- COOPRIX CHICOUTIMI, 1225, des Champs Élysés, Chicoutimi
- COOPRIX JONQUIÈRE, 750, Blvd St-François, Jonquière
- COOP ALMA, 375, Dequen, Alma
- COOP ROBERVAL, 420, Blvd Marcotte, Roberval
- COOP ST-FÉLICIEN, 1199, Vaudreuil, St-Félicien
- COOP ST-BRUNO, 113 Mélançon, St-Bruno
- COOP HÉBERVILLE, 280, rue Turgeon, Hébertville
- COOP CHAMBORD, 403, Principale, Chambord
- COOP GRANDE BAIE, 2851, Blvd Grande-Baie, Port-Alfred

BLÉ D'INDE COOP, DE FANTASIE EN CRÈME BTE 19 OZ. EN GRAINS BTE 12 OZ.

.42

FARINE TOUT USAGE COOP SAC 7 LB.

1.07

ESSUIE-TOUT COOP, 2 PLIS, BLANC OU JAUNE OU ORANGE PQT 2 RLX

.93

SOUPE AUX TOMATES COOP BTE 10 OZ.

.18

MARINADES SUCRÉES COOP BOC. 24 OZ.

.69

NOURRITURE POUR CHIENS COOP, AU BOEUF BTE 26 OZ.

.33

EAU MINÉRALE COOP BOUT. 30 OZ.

.31

CONFITURE COOP, FRAISES OU FRAMBOISES AVEC PECTINE BOC. 24 OZ.

1.04

EAU DE JAVEL LIQUIDE COOP CONT. 128 OZ.

.73

LIQUEURS COOP, COLA OU GINGER ALE OU ORANGE OU CRÈME SODA OU ROOT BEER OU CITRON LIMETTE OU RAISIN CANETTE 10 OZ.

.14

MÉLANGE À GÂTEAU COOP, BLANC SUPRÊME OU CHOCOLAT HOLLANDAIS OU CHOCOLAT OU CITRON OU ÉPICES & MIEL BTE 500 À 530 GR.

.59

SAVON DÉSORODISANT COOP, BLANC POUR BAIN BARRE 4.8 OZ.

.29

FROMAGE TRANCHÉ COOP PQT 16 OZ.

1.45

MÉLANGE À GÂTEAU DES ANGES COOP BTE 420 GR.

.89

DÉTERSIF COOP, MOUSSE CONTRÔLÉE BTE 25 LB.

7.98

MARGARINE COLORÉE COOP PQT 1 LB.

.45

BISCUITS SODA SALÉS COOP BTE 2 LB.

1.19

SOUPE AUX LÉGUMES COOP BTE 10 OZ.

.21

PLATS À CHIENS COOP UNITÉ

1.19

BISCUITS VIAU ROYAL OU VILLAGE BTE 2 LB.

1.19

Cours populaires de la Commission scolaire de Métabetchouan

METABETCHOUAN [L.P.]- La Commission scolaire régionale du Lac-Saint-Jean, par son programme d'éducation aux adultes, offre une série de cours populaires qui seront donnés directement dans certaines municipalités de la région.

A Métabetchouan, on nous informe qu'il est encore temps de vous inscrire à ces cours. En effet, il s'agit de contacter Mme Diane Lajoie au numéro de téléphone, 349-2983.

Les cours offerts sont: la peinture, l'horticulture, la connaissance des vins, le yoga et le tissage sur métier. L'inscription est donc en cours et il en coûte \$12. par personne pour s'inscrire à un cours. D'autre part, Mme Lajoie nous indique que les cours sont donnés par d'excellents professeurs et qu'il vaut la peine de profiter d'une telle occasion puisque la population n'a pas à se rendre à Alma pour bénéficier de ce programme de la C.S.R.

FAITES TRAVAILLER VOS IMPÔTS

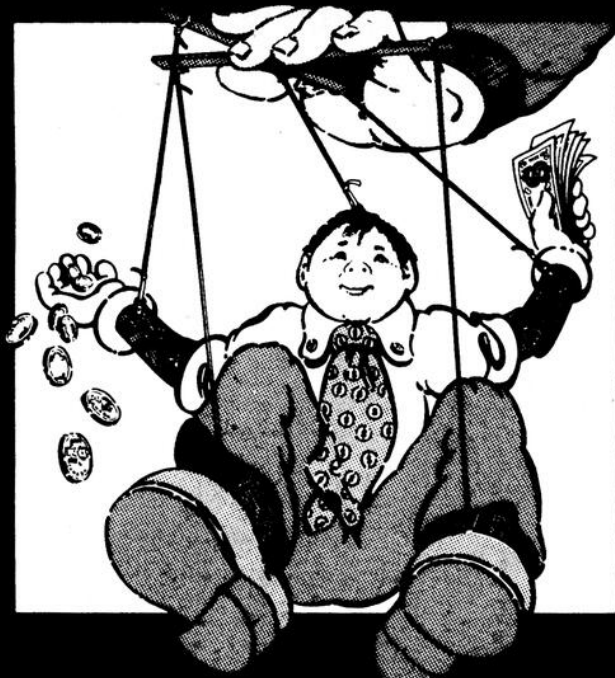

l'épargne-retraite de la caisse populaire

Faites travailler vos impôts. c'est profitable pour vous.

- Pour planifier votre sécurité financière
- Pour accumuler de l'épargne
- Pour obtenir un taux d'intérêt avantageux
- Pour diminuer vos impôts

Présentez-vous à la caisse populaire avant le 1er mars 1978.



desjardins

LA CAISSE POPULAIRE

C'est profitable...
POUR NOUS, QUÉBÉCOIS.

auto patrouille

Par Vital MUNGER

Beaucoup de violence

ALMA- La Sûreté Municipale d'Alma aura dû affronter plusieurs cas de violence au cours de la dernière semaine. En effet, on a décidé d'y mettre du coeur et de se battre, soit dans des établissements hôteliers ou dans des restaurants.

Le cas le plus grave s'est produit dans un alors qu'une discussion s'est sérieusement envenimée. L'un des antagonistes a subi des lésions corporelles jugées comme sérieuses. L'agresseur a eu le temps de prendre la fuite mais les policiers s'attendent à lui mettre la main au collet d'ici peu.

Deux à la fois

ALMA- Cette fois-ci, c'est dans un restaurant, sur les petites heures du matin, que deux individus ont décidé de régler leurs problèmes en utilisant leurs poings. Dans ce cas, la Sûreté Municipale a eu le temps d'intervenir avec succès par les deux batailleurs ont été appréhendés. Ils devront expliquer leur conduite à un juge.

De la casse

ALMA- Nous nous retrouvons maintenant dans une brasserie où un consommateur sent soudain un sentiment d'agressivité s'emparer de lui. C'est ainsi qu'il se met à casser des verres et des cendriers. Toutefois, il aura le devoir d'expliquer son agressivité à un juge.

Il est éventré

ALMA- Le coffre-fort de Laprise Construction a été éventré et les voleurs y ont pris la somme de \$40. Pour se rendre à cet endroit, ils étaient passés auparavant par l'établissement de Maurice Rousseau où ils ont dérobé des outils pour une valeur de \$200.

Dame prise

ALMA- Il arrive qu'on retrouve assez facilement les auteurs des délits de fuite. C'est ce qui est arrivé cette semaine et c'est une dame qui s'était rendue coupable de cette infraction. Elle écoperà d'une amende en plus de perdre des points de démérite.

On y revient

ALMA- Je vous gardais une bataille pour la fin. Cette fois-ci, c'est dans une discothèque que nous nous rendons. Un individu en a assailli un autre, lui causant quelques blessures. Encore une fois, les policiers sont intervenus assez rapidement pour l'appréhender.

Un vol ou non?

ALMA- On sait que des voleurs se sont introduits par effraction dans une maison de la rue Melançon. Cependant, on ne sait pas si quelque chose y a été volé. Les propriétaires sont absents et aucune constatation n'a encore été faite.

FETE POUR TOUS LES NOUVEAUX PAROISSIENS DE SAINT-JOSEPH

dimanche le 29 janvier
à la salle des syndicats
20 sud, Saint-Joseph, Alma
13h.30 à 16h.00

Service d'accueil de la paroisse Saint-joseph

Si on se faisait coiffer?

Texte et photos: Vital MUNGER

ALMA- Auparavant, les hommes allaient chez le barbier. Aujourd'hui, ils vont chez le coiffeur. Auparavant, seuls les hommes coupaient les cheveux des hommes ou les rasaient. Aujourd'hui, de plus en plus de femmes s'occupent de ce travail. A Alma, de nombreux salons de coiffure ont des femmes à leur emploi. On commence même à voir davantage de femmes que d'hommes. J'ai donc sorti mon petit rond de cuir pour faire un petit tirage. Deux salons de coiffure ont été sélectionnés et je m'y suis donc rendu pour y rencontrer des coiffeuses pour homme.

Ginette Thériault du salon Hollywood est dans le domaine de la coiffure depuis maintenant plus de trois ans. Au début, elle coiffait les dames. "Mais, dit-elle, j'ai changé d'idée parce que les femmes sont trop difficiles. Les hommes savent ce qu'ils veulent. Pour les femmes, par exemple, il y a plusieurs coupes. Pour les hommes, c'est presque toujours la même coupe sauf que c'est la longueur qui varie."

Les mêmes motifs ont également amené Marlène Martel du salon Jeannois à choisir la coiffure pour homme. Cependant, elle a toujours travaillé auprès des hommes. "Quand j'ai fini mon cours, raconte-t-elle, je me suis dit que ce serait plaisant de travailler dans un salon pour hommes. Les seules femmes que j'avais coiffées étaient mes soeurs. Mais, je trouvais que les femmes étaient très difficiles."

SAVEZ-VOUS?

Si les hommes sont moins capricieux que les femmes, il n'en demeure pas moins que nombreux sont ceux qui se présentent dans un salon sans avoir la moindre idée de la manière dont on leur coupera les cheveux.

"La plupart du temps, explique Ginette Thériault, ils me disent de faire ça à ma manière. Quand ils nous demandent quelque chose, c'est une base. Ensuite, on travaille à notre idée. Par exemple, lorsqu'ils nous demandent une longueur, il faut toujours les laisser un peu plus longs."

Pour Marlène Martel, la situation est pratiquement la même. "Il faut leur demander ce qu'ils veulent, on doit leur faire expliquer. Et il y en a beaucoup qui arrivent et qui n'ont aucune idée. Alors, je les conseille, ils me laissent choisir et je fais ça à mon goût."

LA JASSETTE

Il paraît même que les hommes ont pas mal de jasette quand ils s'installent sur leur fauteuil. Marlène Martel dit: "Plusieurs ont une bonne jasette. Ils nous racontent ce qu'ils font. D'autres cherchent à en savoir sur nous mais, je crois qu'on doit garder une distance avec le client. Ça ne va pas jusqu'à la confiance." Si quelques-uns se montrent un peu plus entreprenants et

cherchent à obtenir des rendez-vous, Marlène répond: "Je n'aime pas tellement ça.



Je dis que je suis prise mais je ne leur dis quand même pas de bêtises."

De son côté, Ginette Thériault explique: "C'est important de leur parler de ce qu'ils font. Dans le temps de la chasse, on parle de chasse. Ils vont aussi nous parler de leur emploi, de leurs enfants. Ils se sentent beaucoup plus à l'aise si nous parlons avec eux."

LA PEUR

"Je dirais que la moitié des hommes n'aiment pas se faire couper les cheveux" estime Marlène Martel. "Ceux qui sont nerveux, précise Ginette Thériault, sont ceux qui ont les cheveux très longs."

La première crainte passée, l'homme donne bien l'impression de s'accrocher à une habitude. En effet, les deux coiffeuses soutiennent qu'elles ont de nombreux clients

réguliers qui demandent que ce soit elles qui leur coupent les cheveux.

LA PROPETE

Les poux ne sont plus à la mode aujourd'hui. On ne rencontre plus de porteurs de ces bestioles dans les salons de coiffure, du moins, très exceptionnellement.

"Les hommes ont généralement les cheveux propres" jugent les coiffeuses. Lorsqu'une bête douteuse se présente, on convainc le client que les résultats seront de beaucoup meilleurs si on lui lave la tête

auparavant. Généralement, on se laisse facilement convaincre.

Portant de plus en plus attention à leur apparence, les hommes hésitent moins à avoir recours à des procédés comme le modeling.

Enfin, on pourrait se demander pourquoi on retrouve tellement de coiffeuses pour homme. Un coiffeur l'explique simplement. "Il ne sort pratiquement plus que des filles des écoles de coiffure" constate-t-il.

Ginette Thériault estime que les hommes sont moins capricieux que les femmes lorsqu'il s'agit de coiffure.

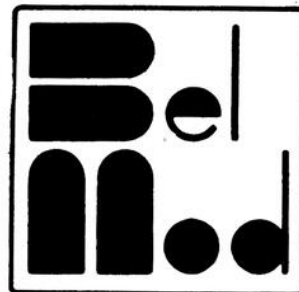

DÉPOT GARANTI

Pour une période limitée nous offrons

9 1/4%

Intérêts payés
2 fois par année

POUR \$500 ET PLUS
Et ce pour une période
de 1 mois à 2 ans

Institution inscrite à la Régie
de l'assurance dépôt du Québec

POUR PLUS D'INFORMATIONS
VEUILLEZ COMMUNIQUER
AVEC VOTRE CAISSE
662-6635



CAISSE D'ENTRAIDE
ECONOMIQUE
D'ALMA



Marlène Martel a toujours travaillé dans le domaine de la coiffure pour homme.

MERCI



La direction de CEDAP Lac-Saint-Jean inc. remercie le club Lions pour sa participation financière de \$1,000.00 pour la réalisation du film documentaire "Le droit au travail pour tous" ainsi qu'un équipement audio-visuel de 16mm totalisant \$800.00.

VENTE FIN DE MOIS

**GALERIES
LAC-ST-JEAN**
Jeudi le 26 décembre
QUANTITES LIMITEES

RAYON DES CAMERAS ET DISQUES

WALKIE-TALKIE RECEPTEUR C.B.
Pour jeunes, de Coleco. Quantité: 39. No 6915. Rég.: 19.99 V.F.M. **9.99**

POSTE FIXE EMETTEUR-RECEPTEUR
Pour jeunes, de Coleco. No 6905. Quantité: 35. Rég.: 39.99 V.F.M. **24.99**

RADIO AM-FM PORTATIF LLOYD'S
Allure militaire, AC-DC. Quantité: 5. Rég.: 23.99 V.F.M. **12.00**

RADIO AM-FM PORTATIF DETSON
A piles. No F - 4. Quantité: 4. Rég.: 16.88 V.F.M. **8.00**

CAMERA PRONTO POLAROID PHOTO
A auto-développement. Quantité: 18. Rég.: 59.88 V.F.M. **40.00**

ASSOUPLEISSEUR DE TISSUS

"FLEECY", FORMAT DE 128 OZ. LIQ. REG.: 1.87

V.F.M.

\$1 00

CALCULATEUR DE POCHE NOVUS
No 626. Quantité: 30. Rég.: 9.86 V.F.M. **5.99**

RAYON VETEMENTS POUR HOMMES ET GARCONS

CHEMISES "ARMEE" POUR HOMMES
Vert. Gr.: P.M. No-1163. Quantité: 15. Rég.: 14.99 V.F.M. **8.00**

JACKETS NYLON POUR GARCONS
Style aviateur, bleu ou vert. No 27310283. Quantité: 14. Rég.: 21.99 V.F.M. **10.00**

LOT DE JEANS POUR HOMMES
Assortiment de grandeurs et de styles. Quantité: 49. Rég.: jusqu'à 18.97 V.F.M. **12.00**

LOT DE JEANS ET PANTALONS CORDUROY POUR GARCONS
Quantité: 49. Rég.: jusqu'à 18.95 V.F.M. **9.00**

ASSORTIMENT DE CHEMISES POUR GARCONS

Manches courtes, teintées et motifs assortis. Quantité: 42. Rég.: 4.49 - 4.99 V.F.M. **1.00**

ENSEMBLES POUR HOMMES

Comprenant: chemise et pantalon, style armée. No 20140141. Quantité: 14. Rég.: 35.00 V.F.M. **10.00**

RAYON DES COSMETIQUES

CAPSULES ANTI-ACIDES "TUMS"
Pot de 100 comprimés. No 3004. Quantité: 35. Rég.: 1.17 V.F.M. **.50**

SAVONS LUX POUR LE BAIN
Boîte de 3 pains. Blanc ou rose. Quantité: 54. Rég.: 0.74 V.F.M. **.50**

OMBRES A PAUPIERES ET TRACEURS "LASHBRITE"
Quantité: 70. Rég.: 1.74 - 2.17 V.F.M. **.50**

ENSEMBLES CADEAUX YARDLEY POUR HOMMES
Comprenant: lotion après barbe et savon. Quantité: 9. Rég.: 3.95 V.F.M. **2.00**

ROULEAUX A BROUSSE
En sac de 25, incluant aussi 25 pics et un peigne. Quantité: 30. Rég.: 1.47 V.F.M. **.50**

RAYON DES CONFISERIES

CHOCOLATS AU LAIT "TURTLES"
Boîte de 14 onces. No 51580. Quantité: 91. Rég.: 2.99 V.F.M. **2.00**

CHOCOLATS "SELECTION"
Boîte de 1.5 livre. Quantité: 50. Rég.: 2.39 V.F.M. **1.50**

NOIX MELANGEES "ZELLERS"
Canne de 1 livre. Quantité: 240. Rég.: 1.99 V.F.M. **1.50**

SACS A POUBELLES

ZELLERS, FORMAT GEANT 26" X 36", PAQUET DE 10. REG.: 1.19

V.F.M.

2/ \$1 00

BOITE DE BISCUITS

MIX 100 DE LIDO, BISCUITS ASSORTIS. REG.: 1.49

V.F.M.

\$1 00

CHOCOLATS "ELEGANTE"
Boîte de 900 gr. No 57300. Quantité: 100. Rég.: 3.99 V.F.M. **3.00**

CROUSTILLES "PRINGLES"
Paquet de 2 boîtes de 4 onces. Quantité: 200. Rég.: 1.37 V.F.M. **.75**

RAYON DE LA LITERIE ET ARTICLES DE COUTURE

DRAPS DOUBLES AJUSTES OU ORDINAIRES 54" OU 81"
Quantité: 25. Rég.: 7.99 V.F.M. **5.00**

LOT DE COUVRE-LITS ASSORTIS
Quantité: 21. Rég.: jusqu'à 18.99 V.F.M. **10.00**

SUPPORTS POUR LE SECHAGE DES BAS CULOTTES
No 7407. Quantité: 36. Rég.: 0.77 V.F.M. **.25**

TROUSSES DE TAPISSERIE
Comprenant: laine, imprimé et cadre 5" x 5". No 7095. Quantité: 24. Rég.: 1.57 V.F.M. **1.00**

LAINE PHENTEX "SKY"
Couleurs assorties. Echeveau de 3.2 onces. Quantité: 400. Rég.: 0.88 V.F.M. **2/.99**

RAYON VETEMENTS POUR DAMES ET JEUNES FILLES

JUPES LONGUES POUR DAMES
Genre paysanne, polyester et coton. Quantité: 25. Rég.: 14.99 - 19.99 V.F.M. **7.50**

CHANDAILS A MANCHES LONGUES POUR DAMES
100% acrylique, blanc ou bleu. No 6096. Quantité: 59. Rég.: 12.99 V.F.M. **4.00**

BLOUSES STYLE "ARMEE" OU "POLICE" POUR DAMES
Manches longues ou courtes, couleurs et grandeurs assorties. Quantité: 106. Rég.: 11.99 V.F.M. **5.00**

CHANDAILS DE VELOURS POUR DAMES
Manches longues. Tons et grandeurs assortis. Quantité: 56. Rég.: 9.99 V.F.M. **3.00**

JACKETS DE SKI POUR DAMES
100% nylon, rouge, or ou bleu. No 10720019. Quantité: 11. Rég.: 16.96 V.F.M. **7.00**

RAYON DE LA QUINCAILLERIE

PELLES A NEIGE EN ALUMINIUM
24" de large. Manche en bois. No 888-885. Quantité: 8. Rég.: 7.99 - 8.99 V.F.M. **5.00**

RANGE-OUTILS MOBILE SUR ROULETTES
34" de hauteur. Trois tiroirs et 1 casier. Quantité: 1. Rég.: 109.88 V.F.M. **60.00**

RAYON DES JOUETS

PORTE-AVIONS LANCEUR D'APPAREILS
Quantité: 7. Rég.: 22.97 V.F.M. **10.00**

RAYON DES MEUBLES

AMPLIFICATEURS BRADFORD
Incluant: lecteur cassette 8 pistes, radio AM-FM, 2 sorties pour écouteurs. Quantité: 3. Rég.: 399.96 V.F.M. **150.00**

ENSEMBLES DE SALON 3 PIECES
Quantité: 1. Rég.: 357.00 V.F.M. **200.00**

COUVERTURES ESMOND

100% POLYESTER, 72" X 84", COULEURS: JAUNE, ROSE, OS OU BLEU. REG.: 7.47

V.F.M.

2/ \$10 00

LES VENTES FINALES VENTES FINALES VENTES FINALES

Alma 1055 Ave, Du Pont Sud, Tél.: 662-6566



sept jours



rené maltais



A cause de la boisson ou des femmes?

Excité par la boisson ou par les jolies filles d'Alma, il a quitté la dispatèque pour se retrouver quelques instants plus tard dans un fossé à l'extrémité sud d'Alma. Y'a rien là me direz-vous, mais lorsque les policiers ont fait les constatations d'usage, ils ont rapidement fait le lien avec deux délits de fuite commis auparavant sur la rue Sacré-Coeur. C'est un automobiliste qui

a fait embarquer le conducteur du véhicule et l'a laissé descendre au Toit Normand à Larouche qui a alerté les policiers. Les dommages des deux voitures frappées atteignent près de \$1,500. Quant à celle du fêtard de Jonquière, je vous laisse le soin d'en évaluer les dégâts. Celui qui est soupçonné dans cette affaire aura à rendre des comptes à Dame Justice en février.

Il répond de cinq chefs d'attentat à la pudeur

Son système était bien "simplette". Aucune violence et aucune grande histoire afin de convaincre les femmes de son choix à monter dans sa camionnette.

Il les choisissaient tout à fait au hasard lorsqu'elles déambulaient sur le trottoir. N'y allant pas par quatre chemins, pour ne pas dire par quatre trottoirs, il leur transmettait directement l'invitation à faire ce que évidemment la plupart des femmes refusent de faire avec un inconnu.

A tout événement, mercredi il se retrouvait devant le juge Lucien Larouche de la Cour des sessions de la paix où le greffier lui fit part des quatre chefs d'accusations à lesquels il devait faire face.

Entre le 7 décembre et le 17 janvier, il est accusé d'avoir attenté à la pudeur de deux jeunes filles d'Alma, d'une dame de Larouche et d'une autre dame de Métabetchouan.

L'inculpé, un père de famille de 40 ans ayant un emploi au même endroit depuis 13 ans, a plaidé non coupable et son enquête préliminaire a été fixée au 2 mars au Palais de justice d'Alma.

D'ici là, il peut jouir de sa liberté mais sous certaines conditions dont celle de ne pas communi-

Des raisons qui ne tiennent pas

Même s'il a prétendu ne pas avoir mangé depuis une journée et demie et en plus d'avoir peinturé à l'intérieur, le juge Lucien Tremblay n'avait pas le choix. Il devait condamner le jeune chômeur à 14 jours de prison.

Il était accusé d'avoir conduit son véhicule alors que ses facultés étaient affaiblies par l'absorption d'alcool. Le procureur de la couronne lui avait fait parvenir un avis de deuxième offense, ce qui ne laissait aucun choix au juge. En septembre 1977, il avait été condamné à \$200 pour une offense de même nature.

quer directement ou indirectement avec les plaignantes. A la demande du juge Larouche, il devra également consulter un médecin.

à
la
cour



Un chapelet d'accusations pour un récidiviste

Le procureur de la couronne s'est objecté à la mise en liberté d'un jeune récidiviste d'Alma dont le visage commence à être familier dans les corridors du Palais de justice d'Alma.

Il sera donc détenu jusqu'à jeudi matin où il subira son enquête sur mise en liberté. D'ici là, il doit se soumettre à un examen médical préliminaire et son procureur, Me Bernard Gagnon, devra présenter le rapport médical au moment de l'enquête.

Il est accusé d'avoir pénétré par effraction dans le salon-bar La Casba, d'avoir omis de se soumettre à une ordonnance de probation, d'avoir volé \$132 à Manon Leblanc, d'avoir volé un portefeuille contenant des papiers et des cartes de crédit ainsi que \$25 à Jocelyne Bergeron, d'avoir volé \$150 à Jean-Paul Bouchard, d'avoir causé des lésions corporelles à Michel Gauthier et d'avoir dissimulé sur lui deux armes sans permis soit deux revolvers de départ.

De quoi remonter le prix de la bière

Etiez-vous chaud? J'étais pas chaud, j'étais saoul de répondre un jeune homme de Métabetchouan au juge Lucien Tremblay qui venait de lui poser la question.

Il répondait de l'accusation d'avoir volé une voiture d'une valeur de \$1,200, crime punissable de dix ans de prison.

Un certain soir, alors qu'il avait consommé une bonne quantité de bière, il quittait l'Hôtel Saint-Jérôme et rendu à l'extérieur décidait de prendre la voiture de M. Alain Gagné pour se rendre à Alma. Malheureusement pour lui et heureusement pour M. Gagné, les agents de la SQ interceptaient la voiture se dirigeant vers la ville de l'hospitalité.

Lundi, il décidait de se libérer la conscience en plaçant coupable à l'accusation de vol, qui aurait pu être selon le juge une accusation de prise de voiture sans permission.

Il a été condamné à \$200 d'amende et devra se soumettre à une ordonnance de probation de 12 mois. De plus, il a été condamné à \$200 d'amende après s'être reconnu coupable d'avoir conduit un véhicule avec facultés affaiblies.

Pour un chômeur, il s'agit d'une cuite dont il se souviendra sans doute longtemps.

Un chèque de \$59 lui a coûté \$1200

Un ancien citoyen de la région, demeurant en Alberta depuis deux ans, a fait deux voyages de cette province éloignée du Québec pour avoir encaissé un chèque de \$59.38 en juillet 1975 et dont le bénéficiaire était un dénommé Jacques Otis.

Après avoir expliqué au juge Lucien Tremblay que l'un de ces voyages avait été fait à cause d'un malentendu, celui-ci a considéré que le prévenu avait été passablement puni et l'a tout simplement soumis à une ordonnance de probation aux conditions ordinaires pour une période de douze mois.

En quittant le Palais de justice, le jeune homme de 22 ans a serré la pince de l'agent de la SQ, Roger Jean, en lui lançant: "Salut et merci. Probablement qu'on ne se reverra plus jamais".

Oeil au beurre noir et sourire aux lèvres

Un oeil au beurre noir mais conservant quand même son sourire, un individu de Saint-Gédéon s'est présenté devant le juge Lucien Tremblay lundi pour répondre à trois chefs d'accusations.

Les infractions auraient été commises au Château Price samedi soir après minuit. Il est accusé d'avoir causé des lésions corporelles à Luc Néron, d'avoir omis de rentrer chez lui à minuit comme le stipulait une ordonnance et d'avoir omis de se soumettre à ladite ordonnance.

La couronne s'est objectée à la mise en liberté du prévenu qui devra se présenter de nouveau devant le tribunal jeudi pour enquête sur mise en liberté.

Un fait divers à
communiquer 662-2589

la page de Gérard

Bonjour à tous. Cette semaine, je n'aurais presque pas d'espace pour écrire mes CONNERIES hebdomadaires. Il se passe tellement de choses DROLES près de nous que je pourrais remplir cette page sans aucune difficulté. Prenez le pont CARCAJOU... Saviez-vous que les garde-fous qui sont sensés PROTÉGER les usagers de cette artère sont fabriqués d'un matériel que vous n'osiez même pas prendre pour entourer votre piscine. Lundi dernier, je suis allé me rendre compte par moi-même de la SOLIDITE de ce parapet. SURPRISE! Les tuyaux qui forment cette soi-disant protection ne sont faits que d'un FEUILLARD de 1-16 d'épaisseur... et les poteaux qui les supportent sont fabriqués d'acier trempé "ou bedon" de fer blanc. Imaginez, seulement avec un bicycle à pédales, vous seriez capables de DEFONCER cette "super-protection"... Ce n'est pas le gouvernement qui est responsable, mais les ingénieurs qui ont CONCU cet ouvrage.

D'après le "père Lucien" [un gars qui a construit plusieurs ponts sur la rivière des Ecorces] il faudrait qu'un câble d'acier soit introduit dans les "mini-tuyaux" en question et que ces câbles soient BIEN ancrés à chaque extrémité du pont, afin de garantir la sécurité des usagers. Je sais d'avance que monsieur Bourgeault va dire que c'est suffisant et que ce sont les usagers qui sont fautifs, mais moi je persiste à dire qu'un "garde-fou" doit être assez solide pour empêcher les cyclistes de le défoncer.

Prenez le pont d'Isle-Maligne, avez-vous déjà entendu quelqu'un vous dire qu'il avait DEFONCÉ le parapet? NON, car le garde-fou est assez solide pour contenir et surtout RETENIR n'importe qui. Seule l'Alcan a su nous faire croire que le passage de son transformateur pourrait être DANGEREUX. Encore là, lorsque TROIS ou QUATRE fardiens remplis de bois se rencontrent, ça pèse BEAUCOUP plus que le PETIT transformateur de 136 tonnes... Qu'en pensez-vous? Mais la PUBLICITE oblige...

Cette semaine, ça me dit de faire du "Vital Munger avancé"... Que pensez-vous de la SUGGESTION de la CSN de préconiser l'épargne obligatoire... En ce qui me concerne ce serait bon, car je suis dépensier [selon ma belle-mère], mais pour ceux qui AIMENT être "MAITRES

CHEZ EUX", c'est de la DICTATURE et je les comprends... J'espère que "Ti-Poil" saura faire comprendre à SES extrémistes que nous ne voulons pas de "CHOCHIALISTES" chez nous et que la MAJORITE des électeurs sont du même avis... Rodrigue, revise tes positions "ou bedon" Normand Girard t'y fera penser...

Prenez le conflit qui "perdure" (selon un certain annonceur de radio) présentement à l'hôpital d'Alma... QUI A RAISON? Doit-on laisser MOISIR les malades? Doit-on dire à la population qui paie les salaires de ces employés de ne plus être MALADE? Si ces administrateurs ont décidé de nous faire économiser, NOUS les PAYEURS DE TAXES, doit-on laisser MOISIR ce conflit? Encore hier soir, un malade qui faisait une crise de coeur suivie d'un arrêt cardiaque a dû se faire transporter à l'hôpital de Jonquière... Si c'était un de vos proches, AIMERIEZ-VOUS cela? Peut-être que celui-là a eu la chance de s'en tirer, mais COMBIEN d'autres devront PAYER? REVEILLONS-NOUS, SEIGNEUR!

ASSEZ, c'est ASSEZ... Si Jérémie Côté d'Hébertville-Station avait été obligé de se rendre à l'hôpital de Jonquière, il est fort probable qu'aujourd'hui il serait en train de manger la racine par le BAS... C'est un infirmier de l'Hôtel-Dieu d'Alma qui lui a sauvé la vie mais s'il avait dû se rendre à Jonquière, aurait-il eu la même veine? Pensez-y messieurs de la CSN, et allez faire vos expériences en Russie.

Alain Gagnon du quartier Saint-Georges, qui se prend pour le plus beau mâle de la région, ferait bien de téléphoner à sa locataire car ELLE, elle lui dirait qui est le plus beau. D'après ce qu'elle m'a dit, Alain n'est certainement pas le plus beau avec son gros PIF...

Depuis que son chauffeur Roland Leclerc est parti, Rodrigue Gaudreault des taxis Naudville a pris son numéro 5, sachant bien qu'avec ce numéro, il ferait plus d'argent... Voyons Rodrigue, en tant que patron, tu devrais laisser ce numéro à un autre chauffeur. Sois donc moins attaché aux biens de la terre...

Bernard Morissette, un ancien joueur des Aigles et des Aiglons d'Alma, a téléphoné au journal, la semaine dernière, afin que l'on salue tous les sportifs de la région. Comme tout le monde le sait, Bernard demeure maintenant dans la Gatineau et son coeur est quand même demeuré ici au Lac-Saint-Jean. Bernard, tes amis te saluent également et souhaitent bien te rencontrer prochainement...

D'après Paul-Armand Bouchard, Pierrette JOUIT autant à travailler au métier qu'à demeurer avec son mari, Lucien. J'espère que Lucien ne sait pas cela car ça pourrait bien le FRUSTER et le rendre STERILE pour la balance de ses jours...

Denis Maltais, le directeur de l'Entraide économique, devrait se faire un prêt pour s'acheter de l'essence. Comme cela, il ne manquerait pas de ce précieux liquide lorsqu'il visite sa parenté. Je ne croyais pas que Denis était rendu à ce point... Ne pas avoir le moyen de s'acheter du gaz, c'est laid...

Alors qu'elle passait en avant de chez Raymond Dufour et qu'elle relaquait si Raymond était là, Rose-Alma Simard d'Hébertville a perdu le contrôle de son véhicule et elle s'est ramassée sur une falaise... Rose-Alma, tu devrais laisser Raymond tranquille, car il est marié...

Un comité de citoyens est né à Saint-Bruno. OUI, des lettres circulent présentement dans cette municipalité pour inviter la population à ne pas participer à la collecte qui se fait présentement pour amasser des fonds pour doter l'aréna d'une glace artificielle. Il faut aussi ajouter que ce COMITE n'a pas encore eu le courage de s'identifier. Même si tout le monde ou presque connaît les dites personnes (car ce sont toujours les mêmes) la population ne doit pas se laisser bernier par ces prophètes de malheur. La glace artificielle à Saint-Bruno, il nous la faut et plus nous attendons, plus les coûts seront élevés. J'ai même su qu'il y avait des hommes d'affaires dans ce présumé comité. Faites attention messieurs, car la majorité pourrait bien cesser de vous encourager...

Même si je ne suis pas un homme des bois, je trouve très bien la mise au point des SACERF qui s'élève en faux contre le DECLUBAGE des clubs privés. Félicitations à Jean-Paul Doucet de Desbiens ainsi qu'à son équipe. Enfin, une association qui se tient debout...

SALLE CHARIVARI
MAINTENANT OUVERTE



Hôtel Hébert
Notre-Dame d'Hébertville
comté de Lac-Saint-Jean

NOUVEAU SYSTEME DE SON
MUSIQUE
PROGRESSIVE - QUEBECOISE
UNDERGROUND

TOUS LES VENDREDIS ET SAMEDIS SOIRS

BIENVENUE *Disco Bar*
AU

Restaurant Macchand

ENTREE A L'ARRIERE DU RESTAURANT

VASTE STATIONNEMENT

FINA

MISE AU POINT D'HIVER
INSTALLATION ET VENTE DE PNEUS
BALANCEMENT ET ALIGNEMENT
PERSONNEL ET EQUIPEMENT
SPECIALISES

COTE FINA SERVICE
343-2340

**VENTE APRES INVENTAIRE
LIQUIDATION DE TOUS LES MODELES
1970-1971-1972-1973-1974**

MAVERICK 1970
PRIX REGULIER: \$700.00

\$150

CHRYLER NEWPORT
TRES PROPRE

\$1850

PORKO AUTOMOBILE ENR. VENTE EN GROS

2425 sud, ave du Pont, Alma.
Tél.: 662-4835

**aucune offre raisonnable refusée
C'EST LE TEMPS D'EN PROFITER**

UN MARCHÉ DÉBORDANT D'AUBAINES



MARCHE

 780, AVE DU PONT, ALMA

MARCHE

DETERGENT PUNCH
 BOITE 5 LIVRES 2.27 G.
 P.M. \$2.39
2.18

MARCHE

POIS VERTS
 IDEAL N° 4
 BOITE 19 ONCES LIQ.
.38

MARCHE

CRISTAUX A L'ORANGE
 SWING
 PAQ. 4 ENV. 3 ONCES
.94

DETERGENT LIQUIDE A VAISSELLE
 Vel Contenant 1.5 litre
1.44
LAIT EVAPORE
 Crino
 Boîte 16 onces
.38
BEURRE D'ARACHIDES
 Schwartz
 Bocal 16 onces
.68

MARCHE

TISSUS MOUCHOIRS
 SCOTTIES
 2 PLIS, BLANC ET ROSE
 200'S
.58

MARCHE

EAU JAVEL
 GOGO
 CONT. 128 ONCES LIQ.
.58

MARCHE

BISCUITS SODA
 CHRISTIE
 BOITE 1 LIVRE
.74

HUILE VEGETALE
 Primo
 Contenant 128 onces
4.98
SAUCE HOT CHICKEN
 Roberto
 Boîte 14 onces
3/.78
PAPIER TOILETTE
 Paq. 8 rouleaux
1.68
VINAIGRETTE ITALIENNE
 De Kraft
 Contenant 16 ONCES
1.08

POULET
 CONGELE UTILITE
 2 A 4 LIVRES
 LB **.59**

JAMBON CUIT
 HYGRADE
 TRANCHE POUR SANDWICH
 LB **2.24**

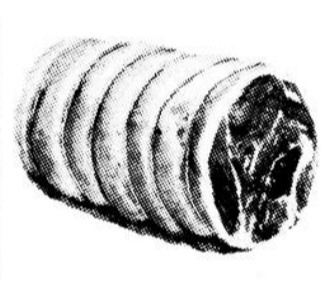

MELASSE GRANDMA'S
 Contenant 47.5 onces
1.26
BISCUITS CHOCOLAT
 Vogue de Viau
 Boîte 24 biscuits
1.56

FOIE DE PORC
 FRAIS
 CONGELE
 LB **.32**

BOLOGNA
 HYGRADE
 1/2 OU COMPLET
 LB **.58**

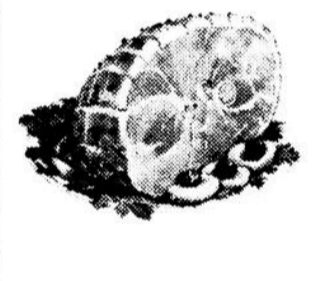

SOUPE AUX LEGUMES
 Habitant
 Boîte 28 onces
.56
CONFITURES VACHON
 De fraises avec pectine
 Bocal 24 onces
1.26

SAUCISSES FUMÉES
 HYGRADE PAQ 1LB
.79

DOS DE BACON
 BACK BACON
 DEVON DE CANADA PACKERS
 PAQ. **.78**

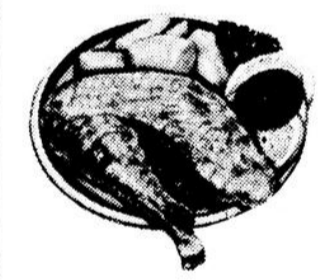

MELANGE A POUDING
 Robin Hood
 Saveurs assorties
 Boîte 8.7 onces
.56
CEREALES RICE KRISPIE
 De Kellogg's
 Boîte 12.3 onces
.86

ORANGES
 SUNKIST
 N° 138 NAVELS
 DOUZ. **.98**

CAROTTES
 DU QUEBEC
 SAC 5 LIVRES
 LE SAC **.58**

CHAMPIGNONS
 FRAIS
 BOITE 8 ONCES
 BTE **.68**

GRUAU MINUTE
 Robin Hood
 Boîte 44.1 onces
1.02
JUS DE LEGUMES V8
 Boîte 19 onces
.39

CELERIS
 DE FLORIDE
 GROSSEUR 24
 CH. **.59**

CITRONS
 PRODUIT USA
 GROSSEUR 140
 4/ **.34**

BROCOLI
 GROSSEUR 14
 CH. **.78**

BOISSON A L'ORANGE
 Bessey's
 Contenant 64 onces
.94
MOUTARDE PREPAREE
 Vachon
 Contenant 128 onces
1.56
CHOCOLAT INSTANTANE
 Nestlé Quik
 Boîte 2 livres
2.28

UN SOUFFLE DE PRINTEMPS S'EST INSTALLÉ CHEZ



Soyez de celles
qui préfèrent Bel Mod
pour son grand choix
des toutes dernières nouveautés
de la mode
printemps/été.

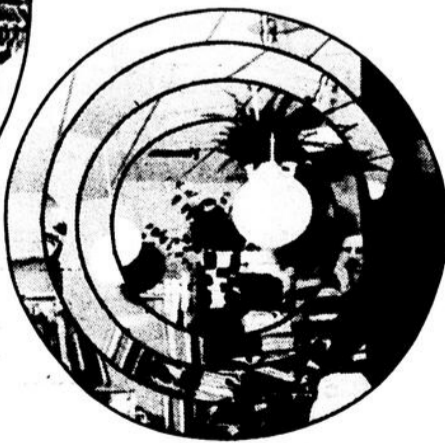
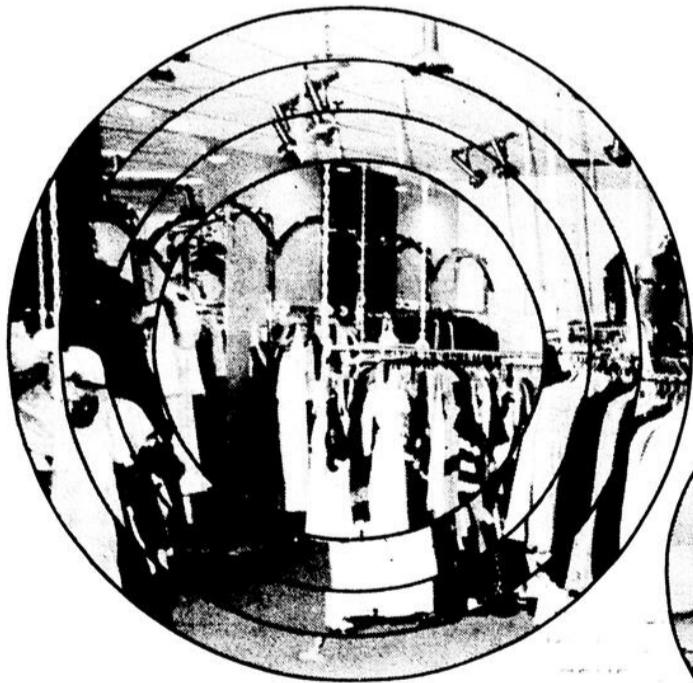

être belle
et à la mode

S'HABILLER CHEZ BEL MOD

Socio-culturel

Les Passeuses

Une façon de mourir en douceur

Par Lyne POITRAS

ALMA- S'il pouvait y avoir un Cason dans tous les Centres d'accueil, ce serait une âme de jeunesse réincarnée dans un corps usé et vieilli par le travail et les années. La pièce de Pierre Morency "Les Passeuses" c'est en somme trois "petits vieux" qui au terme de leur existence, même s'ils ont une espérance de vie d'au moins cent ans, veulent extérioriser leurs désirs qu'ils compressent par en-dedans depuis des générations. Cette compression qui est le résultat d'une éducation religieuse d'une époque où les instincts étaient mystérieusement refoulés.

Trois vieillards qui grâce à Castor, cet octogénaire dès plus vigoureux, se laisseront bercer par la poésie des souvenirs et par la beauté des "Passeuses". Celles-ci sont trois jeunes femmes qui se sont prescrites comme mission d'accompagner ces personnes du troisième âge jusqu'à la frontière de la vie tout en répondant aux derniers caprices de leurs protégés.

La pièce de Pierre Morency met principalement en vedette, Yvan Canuel; Castor, Jean-Louis Paris; Zime le poète et Roger Garand; Pica. Yvan Canuel est aussi metteur en scène de cette merveilleuse production de la Compagnie Jean Duceppe.

UNE INVITATION A LA VIEILLESSE

Cette pièce est presque une invitation à la vieillesse. En effet, pour ces vieillards les derniers moments de leur vie terrestre seront remplis d'inattendu et de bonheur; ce que le passé n'a pu leur apporter dû à l'éducation et à la morale qui imposait un comportement rigide à l'individu.

Zime, Castor et Pica; l'un menuisier, l'autre creuseur de puits et le dernier commerçant ont travaillé toute une vie pour l'acquisition de biens et pour le bien-être d'une famille. Maintenant qu'ils se retrouvent tous trois veufs, la fête commence!

MOURIR EN DOUCEUR

Ne s'attendant pas à mourir si "jeune", les vieux décident de se planifier un voyage dans le sud avec de l'argent que Castor aura obtenu en simulant une fraude. En effet, ces mêmes personnages avaient une compagnie minière et Castor n'ayant rien trouvé, pas le moindre petit filon sur leur propriété, décida de fondre de l'or dans du roc pour enfin essayer de vendre cette fausse découverte à son fils, ce qu'il ne fit toutefois pas puisqu'il en était incapable. Ce fut quand même une bonne occasion pour lui de se payer la tête de son entourage.

Toujours est-il qu'ils entreprennent ce voyage pour ne plus revenir. Ils iront effectivement mourir en douceur, accompagnés des passeuses, sur les rives de "la grande tasse" pour employer l'expression de Castor.

C'ETAIT TROP TOT

Chacun d'entre eux serait bien resté sur terre une journée ou deux de plus. Le bonheur ne faisait que commencer, chacun sentait en lui un regain de vie nourri de cette tentative de vivre en marge du passé. Ils avaient découvert, ensemble, ce petit cachet qui leur avait toujours manqué, soit la douceur d'une femme et sa complicité dans le bonheur.

Somme toute, cette pièce nous était présentée avec humour et poésie mais pas une poésie tirée à quatre épingles, c'était plutôt la chaleur du langage québécois inondé de symboles et d'images qui fait finalement ressortir toute la couleur d'un patrimoine qu'on ne veut surtout pas enterrer avec nos vieux.



Les séquences de Guy Fortin

Par Lyne POITRAS

ALMA- Guy Fortin exposera ses photos couleurs à la Bibliothèque centrale de prêts au 100 rue Price à Alma, du 27 janvier au 5 février 1978. Cette exposition qui a pour nom "Séquences" regroupe des photos représentant trois années de recherche et de travail. En tout, 38 photos allant du reportage à la photographie de composition.

Guy Fortin est né à Alma. Il a fait des études en arts plastiques, en dessin publicitaire et en audiovisuel. Il s'intéresse autant à la photographie qu'au cinéma. D'ailleurs, il a participé

à un stage en cinéma amateur à Cannes en décembre '76. Il en est à sa troisième exposition dont une de peinture en 1971. Actuellement, Guy Fortin travaille à la Villa des Lys depuis plus d'un an.

Les photographies que cet artiste nous propose de voir ont été réalisées, en partie, au cours de voyages en Europe, en Afrique du Nord, aux Etats-Unis et au Canada. Donc, sûrement de belles choses à voir. Rappelons que les heures d'ouverture sont: du lundi au vendredi, de 1h00 à 4h30 et de 7h00 à 10h00; le samedi et le dimanche, de 1h30 à 5h00 et de 7h00 à 10h00.

Diffusion en Europe du livre "Alexis le trotteur"

Par Lyne POITRAS

ALMA- La nouvelle édition "d'Alexis le trotteur, athlète ou centaure", possède une partie de son tirage qui sera diffusé en Europe. En effet, elle sera distribuée en Suisse, en Belgique et en France. Jean-Claude Larouche, qui faisait le lancement de son nouveau volume en fin de semaine dernière à la Bibliothèque centrale de prêts à Alma, nous a confié que cette idée de traverser l'océan avec Alexis s'explique par le fait que ce livre traite d'un sujet universel. "De plus, cela va permettre à des gens d'y voir autre chose que la course à pied", précise-t-il.

En effet, pour les Européens, Jean-Claude Larouche considère qu'Alexis prendra peut-être une autre signification puisqu'il est le reflet d'un peuple qui n'est pas le leur. La dimension ne sera pas la même puisqu'Alexis sera pour eux à la fois l'athlète de performance insurpassable et le Québécois "pure laine". En Europe, la distribution se fait par la compagnie Montparnasse.

Quant aux modifications apportées à la première édition, Larouche les a faites dans un premier temps sous la suggestion de son éditeur. Ce dernier, souligne-t-il, lui a laissé un très mauvais souvenir.

C'est un peu pour cette raison que l'auteur de Saint-Nazaire a préféré être son propre éditeur pour la seconde édition "d'Alexis le trotteur, athlète ou centaure". Incidemment, celle-ci porte le nom de JCL.

Pour ce qui est de la bande dessinée, l'auteur l'a incorporée au volume pour deux raisons. Il avoue, toutefois, que cela représentait un certain risque mais d'une part cette modification à la présentation générale du texte y est pour adoucir le temps de lecture. De plus, Jean-Claude Larouche a pour son dire que la bande

teurs ou encore plaire davantage aux jeunes. L'universalité est une chose importante pour lui. C'est d'ailleurs en partie pour cette raison qu'il a grossi le format et le caractère typographique du texte, soit pour plaire davantage aux personnes âgées et à ceux qui ont de la difficulté à lire.

Somme toute, chacun peut maintenant trouver son intérêt à parcourir les pages "d'Alexis le trotteur..."



J.-C. Larouche

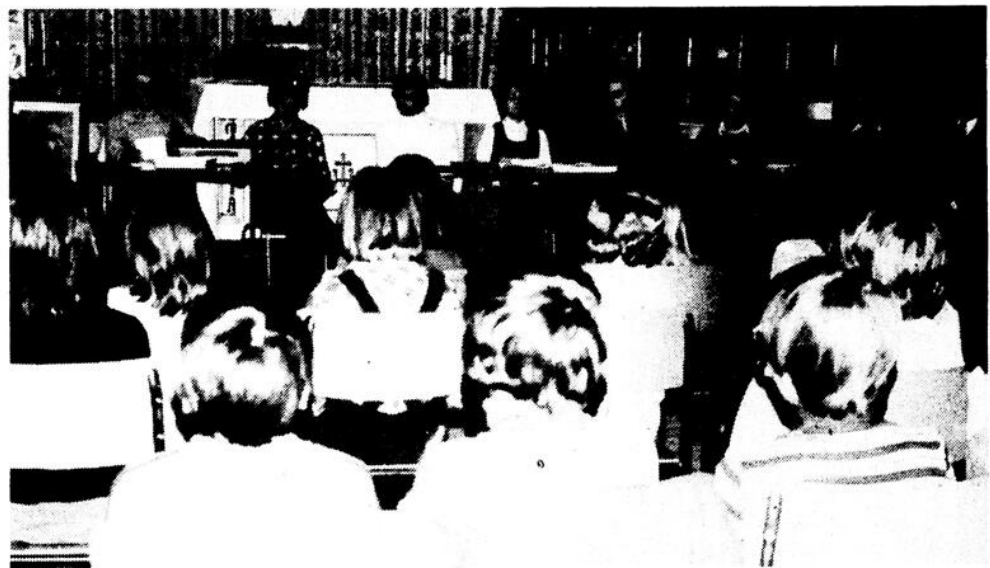

Un cours de catéchèse peu ordinaire

SAINT-COEUR-DE-MARIE- Les étudiants de cinquième année de l'école Maria de Saint-Coeur-de-Marie avaient une journée de rencontre, hier, avec les différents organismes de cette municipalité. Cette rencontre se situe dans le cadre de leurs cours de catéchèse. Organisée en collaboration avec l'abbé Bergeron, les étudiants rencontraient alors tous les responsables d'organisme à caractère religieux, social, culturel, économique et politique. En effet, les maires de village et paroisse étaient présents à cette journée ainsi que des représentants, notamment de la Caisse populaire, de la Coop, des marquillers, du comité culturel et des loisirs. Jusqu'au docteur Jean Gauthier qui est venu entretenir ceux-ci sur son travail. Pour ces jeunes, c'était une très belle occasion de se familiariser avec leur milieu et d'être sensibilisés à ce qui s'y fait sur le plan socio-économique et religieux.

La démolition du vieux couvent

Mgr Victor Tremblay indigné par la décision de la commission scolaire

Par Lyne POITRAS
SAINT-COEUR DE MARIE- Mgr Victor Tremblay se dit très déçu de la décision de la Commission scolaire de Delisle de faire un appel



Le couvent Notre-Dame de l'Île connu sous le nom de "Vieux couvent" fait l'objet de fortes discussions à Saint-Coeur de Marie. Et, au moment où on parle de le démolir, Mgr Victor Tremblay viendra entretenir la population de Saint-Coeur de Marie, dimanche prochain, sur l'histoire et la culture.

d'offre public en vue de procéder à la démolition du Couvent Notre-Dame de l'Île de Saint-Coeur de Marie. Et, c'est en ce sens que Mgr Tremblay, très connu pour la fondation de la Société historique du Saguenay en 1934* fera la célébration de la messe de 10h00 dimanche prochain en l'église de cette paroisse et après la cérémonie il tiendra une causerie sur l'histoire et la culture.

Mgr Victor Tremblay, un des pionniers de l'histoire régionale, a publié plusieurs écrits sur la région, notamment en 1967, il publie le volume "Alma au Lac-St-Jean" et en 1968 il lance sur le marché "Histoire du Saguenay depuis les origines jusqu'à 1870. De plus, cet homme est originaire de Métabetchouan et il a fait ses premières armes en enseignement en 1911 à Mistouk.

Aussi, Mgr Tremblay est très attaché à tout ce qui a trait au patrimoine régional et c'est pourquoi il tient à venir entretenir la population de Saint-Coeur de Marie, répondant ainsi à l'invitation du comité culturel de cette municipalité, sur la nécessité de faire l'impossible pour conserver le couvent.

Cet homme a aujourd'hui 86 ans et il y a maintenant près de 60 ans qu'il

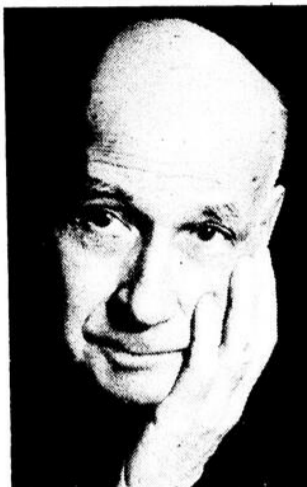

s'intéresse à l'histoire de notre région. Aussi, il sait pertinemment que l'on doit reconnaître toute la valeur d'un monument historique avant de poser un geste aussi regrettable que la démolition.

Naturellement, cette visite s'inscrit dans le cadre de la sensibilisation qui se fait actuellement dans cette municipalité à l'effet de faire signer une pétition à la population pour retarder le processus de démolition d'un an afin que le comité culturel puisse prendre le temps de vérifier toutes les possibilités de faire de ce couvent un musée historique ou autre sans que cela augmente les taxes des contribuables.

Chez les paraplégiques

Lors de l'assemblée générale et annuelle de l'Association des paraplégiques et handicapés du secteur d'Alma, les membres présents ont profité de la réunion tenue le 21 janvier 1978, au local de l'association, 45 ouest, Scott, Alma, pour élire un nouveau conseil d'administration.

Le nouveau conseil se compose de: M. Gratien Duchesne, président; Mlle Céline Dufour, vice-présidente; M. Martin Munger, secrétaire; Mme Judith Lapiere, trésorière; Mlle Jacinthe Lapointe, MM. René Gravel et Guy Pilote complètent l'exécutif comme directeurs; M. Jacques Demers a été élu substitut en cas d'absence d'un directeur.

Cependant, parmi tous les candidats mis en nomination, ceux qui n'ont pas été élus ont accepté d'apporter leur aide au nouveau conseil. Il s'agit de: Mlle Jeanne Duchesne, Mlle Diane Guillemette, M. Yvan L'heureux, M. Guy Tremblay, M. Victorien Jean, M. Alain Duchesne, M. Daniel Godin et M. Mario Duchesne.

A l'occasion de cette réunion il y eut une messe, un souper ainsi qu'une soirée récréative pour les paraplégiques et handicapés du secteur d'Alma.

Hébertville

Le kiosque "La Porte du lac" en difficulté financière

Par Lyne POITRAS
HEBERTVILLE- Les dirigeants du kiosque artisanal "La Porte du Lac" d'Hébertville déclarent un profit très minime pour l'année qui vient de se terminer, soit \$1,500. Aussi, étant donné qu'ils doivent payer à la municipalité la location du kiosque que cette dernière a fait construire au coût d'environ \$10,000. et qu'ils n'ont pas les possibilités financières de le faire, la municipalité consent à être conciliante sur ce point et à ne pas leur exiger ce montant de \$300 par année qu'ils devraient normalement défrayer.

Toutefois, quelques réparations s'imposent au kiosque et les dirigeants de "La Porte du Lac" devront voir eux-mêmes à faire effectuer ces travaux et à leurs frais. En effet, ce kiosque, selon les responsables, pourrait très bien être rentable d'ici trois ou quatre ans. C'est d'ailleurs pour cette raison que la municipalité d'Hébertville ne prend pas de position ferme à l'égard de cet organisme qui a pour but de promouvoir l'artisanat régional et d'attirer le touriste dans cette partie de la région Lac-Saint-Jean.

Un symposium pour les sculpteurs québécois

CHICOUTIMI (L.P.)- Un symposium regroupant les sculpteurs québécois aura lieu l'été prochain à Terrebonne. Aussi, tous les sculpteurs sont invités à faire leur demande de participation avant le 1er février 1978. Par la suite, l'individu désireux de participer à cette activité devra fournir une maquette à l'échelle d'un quart de pouce au pied. Cette dernière sera faite aux frais du sculpteur.

La maquette devra parvenir au comité organisateur avant le 24 mars 1978, à l'adresse suivante: Comité organisateur du symposium, au soin du Centre culturel de Terrebonne, case postale 151, Terrebonne.

Le mode de sélection se fera en trois étapes. En effet, un évaluateur déterminera,

pour chaque maquette, si le projet est réalisable dans le cadre des critères imposés. Ensuite, un jury de spécialistes retiendra les 30 maquettes qu'il considérera les plus originales, puis la population de Terrebonne et de ses environs sera invitée lors d'une exposition des trente maquettes à voter pour les sept projets qui lui semblent les plus intéressants.

Enfin, ce symposium se tiendra dans cette ville du nord de Montréal du 23 juin au 30 juillet 1978 et tous les sculpteurs qui travaillent au Québec sont invités à y participer. Ils pourront utiliser les matériaux de leur choix: pierre, métal, béton. Pour de plus amples renseignements, vous pouvez communiquer au Centre culturel de Terrebonne au numéro (514) 471-7932.

AGENTS D'ADMINISTRATION CENTRES D'ETUDES D'ALMA ET DE SAINT-FELICIEN

L'Université du Québec à Chicoutimi est à la recherche d'agents d'administration pour les centres d'études d'Alma et de Saint-Félicien (1 poste par centre).

Sommaire de la fonction

Sous la direction de l'adjoint au doyen du 1er cycle pour les études à temps partiel, un agent d'administration est responsable du fonctionnement général du bureau et plus particulièrement d'établir des contacts en vue de connaître les besoins du milieu en regard des études à temps partiel; de tenir à jour les dossiers des étudiants, de contrôler le matériel audio-visuel et les prêts de volumes et d'accomplir les travaux de secrétariat inhérents à sa fonction.

Exigences

- Diplôme terminal du cours secondaire
- Six années d'expérience pertinente
- Connaissance de la dactylographie

Traitement

Selon la convention collective en vigueur, il s'agit de postes de classe 9 rémunérés, selon l'expérience, entre \$6.52 et \$7.92 l'heure.

On fait parvenir sa candidature avant le 3 février 1978 à:

Directeur du Service du personnel
Université du Québec à Chicoutimi
930 est, rue Jacques-Cartier
Chicoutimi (Québec)
G7H 2B1



Université du Québec à Chicoutimi

PRESCRIPTION - PHARMACIEN

NORMAND SIMARD
PHARMACIEN
B.A.B. Ph.L. Ph.

545, COLLARD
ALMA, 662-5342
LA PLAZA, ALMA

VENTE À \$1

pour célébrer
le lancement du

SUPER Dominion BINGO

**DÎNER AU
MACARONI**
ET FROMAGE—DOMINION

SPÉCIAL! **5/\$1**

PAQ.
7 1/2 OZ

**MAÏS EN
GRAINS**
NIBLETS DE FANTAISIE

SPÉCIAL! **3/\$1**



BTE
12 OZ
LIQ.

**CONFITURES
VARIÉES**
E.D. SMITH

SPÉCIAL! **2/\$1**

POT
9 OZ
LIQ.

**FRITES
CONGELÉES**
HILLTOP

SPÉCIAL! **3/\$1**

SAC
32 OZ

Tournez la page pour d'autres supers-oubaines.



Ménager,

COCA COLA OU SPRITE

BOUT. 26 OZ LIQ.

SPÉCIAL! **3/\$1**

BOUT.
852 ml

MACARONI ET FROMAGE

CONGELÉ—YORK

SPÉCIAL! **4/\$1**

PAQ.
8 OZ

MÉLANGES À GÂTEAUX

VARIÉS—CELEBRATION

SPÉCIAL! **4/\$1**

PAQ.
250 g

MARGARINE MOLLE

CRE MEX

SPÉCIAL! **2/\$1**

CONT.
400 g

CAROTTES EN CUBES

OU BETTERAVES
EN QUARTIERS—AYLMER

SPÉCIAL! **4/\$1**

BTE
19 OZ
LIQ.

ADOUCISSEUR DE TISSUS

À LA LIME—SWEETHEART

SPÉCIAL! **\$1.00**

CONT.
128 OZ
LIQ.

C'est toujours à cause des viandes

POULETS A ROTIR

CONGÈLES - CANADA CAT "A"
2 x 4 LB

SPÉCIAL! **58¢** LB

JAMBON DANS LA FESSE

CCS OU MARQUES
POPULAIRES
AVEC L'OS

\$1.20 LB

SPÉCIAL!

SAUCISSES FUMÉES MAPLE LEAF

SPÉCIAL! PAQ. 16 OZ

79¢

CCS

BOLOGNA CIRE
MORCEAUX

68¢ LB

HARICOTS VERTS

OU JAUNES
COUPÉS OU
POIS SUCRÉS
STOKELY DE
FANTAISIE

SPÉCIAL! **3/\$1**

BTE
14 OZ
LIQ.

FOIE DE PORC

FRANCHE
CONGÈLE
SPÉCIAL

29¢ LB

SOCS DE PORC FUMÉS

ROULÉS—CRYOVAC—CCS

2.09 LB

SAUCISSES PORC ET BOEUF

MAPLE LEAF

PAQ. 1 LB **.95**

ÉPAULE DE PORC FUMÉ

CCS

5 A 6 LB **.99** LB

SALAMI TRANCHÉ

SWIFT PREMIUM

PAQ. 6 OZ **.79**

VEAU EN GELÉE

SWIFT PREMIUM

PAQ. 6 OZ **1.05**

PÂTE AU POULET

LA BELLE FERMIERE

PAQ. 8 OZ **.83**

TABLETTE À ÉCRIRE

DOMINION "EXTRA VALUE"
5" x 8"

SPÉCIAL! **2/\$1**

TOURTIÈRE

LA BELLE FERMIERE

16 OZ **1.39**

CENTRE DE FESSE

DE JAMBON MARQUE POPULAIRE

LB **1.40**

MIEL LIQUIDE

BILLY BEE—CANADA NO. 1

CONT. 16 OZ LIQ. ORD. OU RUCHE **1.09**

BOISSONS AUX FRUITS

VARIÉES—ROUGEMONT

BTE 48 OZ LIQ. **.59**

MÉLANGES À COCKTAIL

INSTANTANÉS—VARIÉS

PARTY TIME PAQ. 5 OZ **1.09**

MENTHES VARIÉES

RITO

PAQ. 16 OZ **1.31**

THÉ EN SACHETS

SALADA—ORANGE PEKOE

PAQ. DE 60 **1.88**

CRISTAUX SWING

A SAVEUR D'ORANGE

PAQ. DE 4 ENV. 3 1/2 OZ **.99**

MARGARINE MOLLE

D'HUILE DE MAIS FLEISCHMANN

PAQ. 2 X 8 OZ **1.05**

PAINS DE SAVON

VARIÉS—DIAL

SPÉCIAL! **4/\$1**

PAIN
3 1/2 OZ

FÈVES GERMÉES

AHUNTSIC

SPÉCIAL! **2/\$1**

BTE
28 OZ
LIQ.

BEURRE DE CAMEL

VACHON

SPÉCIAL! **2/\$1**

CONT.
14 OZ

PURÉE DE TOMATE

HUNTS—É.U.

SPÉCIAL! **3/\$1**

BTE
5 1/2 OZ
LIQ.

c'est gagner!

JUS DE TOMATE
DOMINION DE FANTAISIE

SPÉCIAL! 2/\$1

BTE 48 OZ LIQ.



TISSUS FACIAUX
COULEURS VARIÉES—SCOTTIES

SPÉCIAL! 2/\$1

BTE DE 200

SAUCE AUX TOMATES
ITALIENNE—REGINA

SPÉCIAL! 6/\$1

BTE 7 1/2 OZ LIQ.

SAUCE BBQ TREMPETTE
OU À "HOT CHICKEN" GAZA

SPÉCIAL! 3/\$1

BTE 14 OZ LIQ.

NOURRITURE POUR CHIENS
BUDGET

SPÉCIAL! 3/\$1

BTE 25 OZ

MÉLANGES À SAUCES
BARBECUE OU RAGOÛT AU BOEUF—CLUB HOUSE

SPÉCIAL! 3/\$1

ENV. 0.88 OZ

ENVELOPPES BLANCHES
DOMINION

SPÉCIAL! 2/\$1

PAQ. DE 50

DÉODORANT BAN
SUPER SOLID—ÉPICE

SPÉCIAL! 2/\$3

75 g

 Du jardin des aubaines

SAC DE PATATES 50LB/\$2

SPÉCIAL!

BISCUITS NICE SHORTCAKE—DIGESTIFS OU RONDELLES—PEEK FREAN PAQ. 14 OZ .99

PAPIER DE TOILETTE COULEURS VARIÉES COTTONELLE PAQ. 4 ROUL. 1.12

MÉLANGE À SOUPE MOUILLES ET POULET—LONEY'S ENV. 60 g .18

ESSUIE-TOUT SCOTT COULEURS VARIÉES PAQ. 2 ROUL. 1.17

MÉLANGE À SOUPE À L'ONIGNON OU (RIZ ET POULET 2 1/2 OZ) LONEY'S ENV. 1.5 OZ .25

EAU DE JAVEL LA PARISIENNE CONT. PLAST. 128 OZ LIQ. .85

BOULETTES ET SAUCE CORDON BLEU BTE 19 OZ 1.02

PURIFICATEUR LYSOL—A VAPORISER BTE 13 OZ 2.04

FILET DE PERCHE CONGÈLE—HIGH LINER PAQ. 16 OZ 1.46

BALAI EN PLASTIQUE ANGLER—O'CEDAR CHACUN 4.29

PIZZA GARNIE CONGÈLE—GUSTO 24 OZ 3.03

RINCE-BOUCHE CEPACOL BOUT. 750 ml 1.59

HARICOTS VERTS COUPÉS—CONGÈLES DE FANTAISIE DOMINION PAQ. 10 OZ .45

DENTIFRICE AIM AU FLUOR TUBE 100 ml 1.19

MAÏS EN GRAINS CONGÈLES—DOMINION DE FANTAISIE SAC 32 OZ .96

SHAMPOING POUR BEBE, LANDER 500 ML. REG. : .95

DÉTERSIF EN POUDRE PUNCH "HEAVY DUTY" BTE 80 OZ 2.09

COUCHES POUR BEBE DOMINION PAQ. 30'S REG. : 2.57

PURIFICATEUR D'AIR
AÉROSOL—FLORIENT VARIÉ

SPÉCIAL! 2/\$1

BTE 170 g

DENTIFRICE COLGATE
SAVEUR M.F.P. OU "THÉ DES BOIS"

SPÉCIAL! \$1.00

TUBE 100 ml

CHOUX VERTS
DU QUÉBEC CANADA NO 1

SPÉCIAL! 3/\$1

1 LB

POMMES "SPARTAN"
DE COLOMBIE BRITANNIQUE CATEGORIE DE FANTAISIE

SPÉCIAL! \$1.00

SAC 3 LB

OIGNONS JAUNES
"MOYENS" DU QUÉBEC CANADA NO 1

SPÉCIAL! \$1.00

SAC 10 LB

BÛCHES À FOYER
ESSO

SPÉCIAL! \$1

CHACUNE

NOUS NOUS RÉSERVONS LE DROIT DE LIMITER LES QUANTITÉS!

Prix en vigueur jusqu'à la fermeture le mardi, 24 janvier 1978 (Sauf les produits de boulangerie samedi 21 janvier) aux Supermarchés Dominion : 2 Place du Saguenay, Chicoutimi - Galeries Jonquière, 700 boul. Saint-François, Jonquière - Carrefour Alma, 705 avenue du Pont, Alma

Les Supermarchés Dominion Ltée

Dominion
connait bien son monde

À LA DEMANDE LE DEUXIÈME

SUPER Dominion BINGO

ENCORE PLUS PAYANT!

Jusqu'à \$300 000 en prix
Jusqu'à 5 grands prix de \$10 000
Jusqu'à 135 000 prix à gagner

A Allez vite chercher votre grande carte du Super Bingo (toutes les grandes cartes sont identiques, une seule suffit).

B Demandez un billet chaque fois que vous irez chez Dominion. Vous pourriez gagner de 2 façons.

1 Prix instantanés jusqu'à \$20

Si vous réussissez une combinaison gagnante en grattant le haut de la carte, vous pouvez gagner instantanément \$1, \$2, \$5 ou \$20.



PARTIE JEU 1 \$10 000	PARTIE JEU 2 \$10 000	PARTIE JEU 3 \$10 000
A N O	A N O	A N O
7 11 14 5	29 26 18	42 34 43 37
4 10 2 17	22	40 31
15 1 13 23 20 27	39 35 44	
8 6 28 24 32 36		
3 12 9 19 25 30 21 16	41 38 33 45	
PARTIE JEU 4 \$10 000	PARTIE JEU 5 \$10 000	PARTIE JEU 6 \$10 000
A N O	A N O	A N O
56 49 60 50	75 67 73 62 69	87 79 82
55 47	72	85 78 76
58 52 57	74 66 64	83 80 84
51 46	65 70	77 88 86
54 59 48 53	71 68 61	81 90 78 89

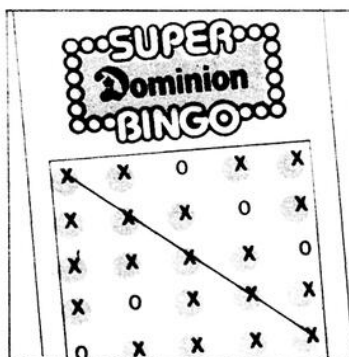

2 Grands prix jusqu'à \$10 000

Grattez les quatre talons du bas et placez-les sur les cases correspondantes de la grande carte. Si vous complétez un Bingo, vous pourriez gagner jusqu'à \$10 000.

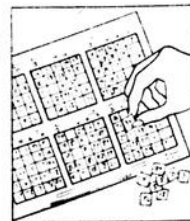

GÉNÉRALE!!!

BINGO DOMINION

SUPER

Dominion

BINGO

C'EST TRÈS SIMPLE

ET C'EST GRATUIT!

(aucun achat requis)

Règles du jeu

1. COMMENT OBTENIR VOS CARTES: chaque visite à un supermarché Dominion participant vous donne droit à un billet et, lors de votre première visite, à une carte du Super Bingo Dominion. (Les participants doivent avoir 18 ans et plus). **AUCUN ACHAT REQUIS.**

2 JEU INSTANTANÉ: grattez la surface argentée sur le billet avec une pièce de monnaie. Voici les différentes combinaisons gagnantes:

Cinq "X" verticaux \$20 Cinq "X" diagonaux \$2

Cinq "X" horizontaux \$5 Quatre "X" aux quatre coins \$1

De plus, les gagnants devront répondre correctement à une question mettant leurs connaissances à l'épreuve dans un délai limite pour se mériter leur prix.

3. SUPER BINGO DOMINION: grattez les quatre petits carrés au bas de votre billet avec une pièce de monnaie. Enlevez les talons et placez votre numéro sur le numéro identique sur la carte du Super Bingo Dominion.

POUR GAGNER: réussissez n'importe quelle partie selon les règles de votre carte de Super Bingo Dominion. Si vous réussissez une des combinaisons, vous devrez de plus répondre correctement à une question mettant vos connaissances à l'épreuve dans un délai limite. Vous recevrez un formulaire de réclamation (conservez une copie) qui vous permettra de recevoir votre paiement par chèque. En acceptant leur prix, les gagnants autorisent implicitement Les Supermarchés Dominion Limitée à publier et diffuser à sa discrétion à des fins publicitaires leur nom, adresse, photo et prix gagné.

4. TOUS LES BILLETS ET CARTES DU SUPER BINGO

DOMINION sont sujets à vérification par Les Supermarchés Dominion Limitée et sont nuls et peuvent être rejetés s'ils ne sont pas obtenus de façon légitime, s'ils sont illisibles, mutilés, altérés, faux ou modifiés de quelque façon, ou s'ils comportent des erreurs d'impression ou autres. La responsabilité des Supermarchés Dominion dans les cas de billets non conformes ou non vérifiés, est limitée au seul remplacement du billet. Les personnes qui utilisent toute forme de procédé, subterfuge, renseignements ou autre méthode que la pure chance pour jouer et gagner seront disqualifiées. Toute décision des Supermarchés Dominion Limitée sera finale, quel que soit le sujet en question. Les Supermarchés Dominion se réservent le droit de limiter le nombre de prix à un par famille. Les billets gagnants admissibles devront être présentés au plus tard 2 semaines après la fin du Super Bingo Dominion, sinon les prix sont annulés. Les billets deviennent la propriété des Supermarchés Dominion Limitée et ne peuvent être remis. La liste complète des gagnants pourra être consultée au bureau de Montréal des Supermarchés Dominion Limitée. Le concours est sujet à toutes les lois fédérales, provinciales et locales.

5. LE SUPER BINGO DOMINION série 513 se joue dans tous les Supermarchés Dominion situés au Québec. 12 500 000 billets de la série 513 ont été imprimés pour distribution. Ce jeu de la série 513 se termine lorsque tous les billets auront été distribués ou le 22 avril 1978 au plus tard.

6. Tous les billets et les cartes du Super Bingo Dominion doivent porter le même numéro de série et ne sont valides que pour la partie qui porte le même numéro de cette série.

7. Les employés des Supermarchés Dominion Limitée et leur famille, leurs agences de publicité et les fabricants de ce jeu ne peuvent y participer.

8. Le Super Bingo Dominion débute le 25 janvier 1978 et doit se terminer le 22 avril 1978.

9. Vous ne pouvez gagner que dans une seule direction et sur une seule ligne à la fois.

DIFFÉRENTES COMBINAISONS DU SUPER BINGO DOMINION

Bingo horizontal (5 cases en ligne), Bingo vertical (5 cases en ligne), Bingo diagonal (5 cases en ligne), ou les 4 coins.

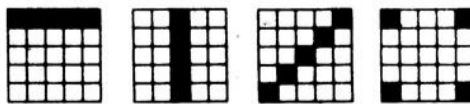

SUPER Dominion BINGO

PRODUITS-VEDETTES

JAMBON PRÊT-À-MANGER SWIFT LB	1.20
CRETON TAILLEFER BTE 10 OZ	.99
QUART DE FESSE DE JAMBON MARQUE POPULAIRE LB	1.30
JAMBON LA CHAUMIERE HYGRADE LB	2.99
PIZZA AU PEPPERONI DA VINCI 18 OZ	1.79
SAUCISSES TOU T BOEUF MAPLE LEAF PAQ 1 LB	.99
MARGARINE DE SOYA MOLLE-BLANCHET CONT. 32 OZ	1.49
THÉ EN SACHETS RED ROSE-ORANGE PEKOE PAQ DE 60	1.84
COUPE-CAFÉ "COFFEE MATE" DE CARNATION POT 16 OZ	1.29
MÉLANGES À SAUCE AUX CHAMPIGNONS BRUNE OU À L'OIGNON ENV 75 OZ	.34
COCA-COLA BOUTEILLE CONSIGNÉE 1.5 litre	.63
BISCUITS PEEK FREANS ARROW ROOT PAQ. 7.5 OZ	.55
BISCUITS PEEK FREANS DIGESTIFS PAQ. 7.5 OZ	.55
SOUPE AUX LÉGUMES (OU TOMATES 23)-HEINZ BTE 10 OZ LIQ.	.24
CROUSTILLES ORDINAIRES HUMPTY DUMPTY SAC 250 g	.89
FÈVES AU LARD LIBBY'S "BIEN MIJOTÉES" BTE 14 OZ LIQ	.43

MÉLANGE À SOUPE LIPTON NOUILLES ET POULET PAQ. 2 ENV.	.43
MÉLANGE À SOUPE À L'OIGNON-LIPTON PAQ. 2 ENV.	.57
MAÏS EN CRÈME DE CHOIX IDEAL MACEDOINE 41 OU POIS NO. 3-55 BTE 19 OZ LIQ.	.47
CAFÉ INSTANTANÉ NESCAFÉ POT 10 OZ	5.49
MINI-POUDINGS VARIES-NESTLES PAQ. DE 3 BTES 5 OZ LIQ.	.79
MÉLANGE À SOUPE NESTLES VARIES "SOUP TIME" PAQ. DE 4	.55
BISCUITS NICE PEEK FREAN PAQ. 7.5 OZ	.55
PEPSI-COLA DIÉTÉ BOUTEILLE CONSIGNÉE 750 ml	.34
NOURRITURES POUR CHATS PUSS'N BOOTS SPECIAL MENU - PAQ. 1 kg	.99
BISCUITS "SHORTCAKE" PEEK FREAN PAQ. 7.5 OZ	.55
MARGARINE ORDINAIRE CRE MEX PAQ. 1 LB	.49
CRISTAUX RISE'N SHINE A SAVEUR D'ORANGE BTE 24 OZ	1.69
BISCUITS VARIÉS GAUFRETTES DAVID SAC 200 g	.69
SUBSTITUT DE CAFÉ L'INCAFÉ PAQ. 30'S	1.01
BISCUITS TI-COQ LIDO SAC 284 g	1.09
THÉ EN SACHETS TETLEY PAQ. DE 72	2.12

CHOCOLAT INSTANTANÉ NESTLE QUIK PAQ. 2 LB	2.35
POIS ASSORTIS CARRIÈRE BTE 19 OZ LIQ.	.43
HARICOTS VERTS OU JAUNES COUPES OU POIS STOKELY DE FANTAISIE BTE 14 OZ LIQ.	SPECIAL! 3/1.00
TABLETTES DE CHOCOLAT GEANTES-HERSHEY PAQ. DE 3 X 3.1 OZ	1.45
CIGARETTES BELMONT FORMAT KING CART. 200	6.94
DÎNERS T.V. CONGÈLES VARIES-SAVARIN PAQ. 11 OZ	.85
GOBERGE FRITE DANS PÂTE CONGÈLE-HIGH LINER PAQ. 14 OZ	1.19
PÂTES ALIMENTAIRES GATTUSO PAQ. 32 OZ	.79
NOURRITURES POUR CHATS VARIEES-DR BALLARD BTE 15 OZ	.29
FILM "HANDI WRAP" DOO ROUL. 12" X 200 Ft.	.91
ESSUIE-TOUT KLEENEX COULEURS VARIEES PAQ. 2 ROUL.	.99
ADOUCCISSEUR DE TISSUS LA PARISIENNE CONT. PLAST. 128 OZ LIQ.	1.39
PAPIER DE TOILETTE COTTONELLE COULEURS VARIEES PAQ. 4 ROUL.	1.12
DÉTERSIF EN POUDRE FAB PAQ. 2.4 kg	2.49
DÉTERSIF LIQUIDE PALMOLIVE CONT. 1.5 litre	2.39
PAPIER D'ALUMINIUM REYNOLDS ROUL. 12" X 50'	1.09

NOUS NOUS RÉSERVONS LE DROIT DE LIMITER LES QUANTITÉS!

Prix en vigueur jusqu'à la fermeture le mardi 31 janvier 1978 (sauf les produits de boulangerie sam. le 28 janvier 1978) à tous les Supermarchés Dominion de l'île de Montréal, Laval, Rivé-Sud, Saint-Jean, Repentigny, Joliette, Rosemère, Saint-Eustache, Saint-Jérôme, Lachute, Sainte-Adèle, Sainte-Agathe, Châteauguay et Valleyfield.

Les Supermarchés Dominion Ltée

Dominion
connait bien son monde

Une histoire et une vérité à travers l'art

Par Lyne POITRAS

ALMA- En 1950, M. André Rault de Rennes en France obtenait un contrat pour l'église de la paroisse Saint-Joseph d'Alma. Peu de temps auparavant, Morency et Martirano de Québec étaient approchés pour faire des tableaux pour cette même paroisse. Saint-Joseph d'Alma prenait alors son identité dans l'histoire de l'Eglise. Aujourd'hui, M. Bernard Fortin reçoit une subvention de recherche du Conseil des arts canadien. Son but est de faire connaître toute la signification de cette oeuvre d'art à travers l'histoire de l'Eglise.

Car effectivement, les vitraux et les peintures de cette église relatent une partie de l'Histoire Sainte. Pour M. Fortin, toute une vérité est présente. Selon lui, il est aberrant de constater que tant de gens examinent, pendant des heures, des centres commerciaux lorsque nos églises renferment un trésor de symboles.

ON OUBLIE L'ESSENTIEL

"Il y a autre chose que l'argent et le pouvoir, et les gens ont oublié cela". Selon lui, il se doit, étant fortement intéressé, de faire partager ses connaissances. Il ajoute: "On a oublié l'essentiel, ou peut-être bien que c'est l'essentiel qui a pris une autre signification".

Ce projet de recherche aboutira probablement vers la publication d'un volume. Celui-ci toujours basé sur l'église Saint-Joseph, en terme d'architecture, tentera de faire ressortir la vraie dimension de cet art "ecclésiastique".

UNE HISTOIRE MAIS AUSSI UNE VERITE

"Toute une histoire est rattachée à cette église, mais bien plus encore, toute une vérité s'y cache", précise M. Fortin. Il poursuit: "L'église Saint-Joseph fait ressortir, par ses vitraux et ses peintures, l'importance du Québec dans notre histoire religieuse, le Québec a une mission dans



Les vitraux et les peintures de l'église Saint-Joseph d'Alma relatent une partie de l'Histoire Sainte, mais bien plus toute une vérité y est cachée.

l'avenir du monde". En effet, ces illustrations artistiques reflètent la mission des hommes des derniers temps.

Il y a même des illustrations de Québécois. "Faire connaître cette histoire religieuse aujourd'hui, c'est un peu comme passer pour un malade", précise-t-il. Il croit, en effet, que le respect, la dignité et la croyance sont des sentiments qui sont mal perçus de nos jours.

LES VISITES D'EGLISES SONT-ELLES REVOLUES?

Toutefois, la beauté de l'église qu'il cherche à décrire avec l'encouragement du curé de la paroisse Saint-Joseph pourrait, selon lui, amener les touristes ou les citoyens d'Alma à se rendre en cet endroit désert au lieu, par exemple, de courir les sites touristiques par excellence et si bien commercialisés.

UNE EGLISE UNIQUE

M. Bernard Fortin déclare que notre église est unique en Amérique du Nord. Il souligne que ses vitraux, notamment, sont faits suivant les normes de l'époque ancienne, ce que peu d'églises peuvent se flatter d'avoir.

UNE PARUTION PROCHAINEMENT

Enfin, le volume qui devrait concrétiser les recherches de M. Fortin sortira peut-être le printemps prochain et, soit dit en passant, reflètera une grande qualité tant au niveau de la recherche que de l'illustration.

Deux hommes mariés de la région ordonnés diacres

CHICOUTIMI (L.P.)- Le diacre permanent, c'est le laïc qui est ordonné ainsi pour effectuer des tâches au sein de l'Eglise. Ce qui le différencie du prêtre, ce sont quelques cérémonies religieuses qu'il ne pourra diriger, soit la présidence de l'Eucharistie, la célébration du pardon et l'Onction des malades. Le diacre se définit par le service qui est d'ailleurs regroupé sous trois thèmes: la charité, la parole et la liturgie. Aussi, deux hommes mariés de la région ont été ordonnés diacre dernièrement. Il s'agit de M. Jean-Claude Boucher de Chicoutimi et de M. Gaston Giroux de Jonquière. Ceux-ci sont en fait les deux premiers diacres du diocèse de Chicoutimi.

M. Giroux est technicien en micro-ondes. Avec son épouse, il s'est engagé au sein de plusieurs mouvements à vocation chrétienne. Ils ont fait partie du Service de préparation au mariage, du Service d'orientation des foyers, du Comité protecteur du Patro des filles de Jonquière et du Mouvement couple et famille.

En plus, il est fortement engagé sur le plan scolaire et sportif. Devenu diacre, il compte bien continuer ses engagements sociaux tout en contribuant à la vie de la communauté chrétienne paroissiale.

Quant à M. Jean-Claude Boucher, âgé de 43 ans et occupant la profession de boucher, il s'intéresse principalement, accompagné de son épouse, au Service de préparation au baptême. De plus, il fait partie du Conseil de pastorale paroissiale depuis six ans et il est responsable de Chantier pour la zone de Chicoutimi. Et enfin, son épouse et lui rendent



M. Jean-Claude Boucher

compte à l'occasion de leur foi et de leur engagement auprès de groupes d'étudiants.

Pour M. Giroux, le fait qu'il soit ordonné diacre ne diminuera sûrement pas ses activités face à l'Eglise. En effet, il continuera activement son engagement dans le S.P.B. et participera à la vie paroissiale en rendant tous les services que lui permet son diaconat.



M. Gaston Giroux



TOITUREX INC.
695, AVENUE MELANCON,
ST-BRUNO.



Êtes-vous bien inscrit dans l'annuaire?

Vérifiez votre inscription dans l'annuaire. Si vous voulez faire des changements, voyez-y tout de suite car l'impression du nouvel annuaire débutera sous peu. Si vous avez des corrections à apporter, appelez notre bureau d'affaires avant le 17 février.

Vous trouverez le numéro de votre bureau d'affaires dans les premières pages de l'annuaire.



**Bell
Canada**

Deux volumes contenant des anecdotes vécues par les anciens

La Société Historique d'Alma vient de s'enrichir de deux magnifiques volumes relatant des anecdotes vécues par des personnes âgées de la région du Lac-St-Jean. Cette compilation unique a été réalisée par une équipe de jeunes sous la direction de Mlle Danielle Simard, de Saint-Nazaire, dans le cadre d'un programme "Jeunesse Canada Travail". Les autres membres du groupe étaient Mlles Soline Simard, Sylvie Gilbert, Roberta Gilbert-Potvin et M. Richard Dufour.

Ces documents inestimables avaient été recueillis par des élèves du Collège d'Alma dans un programme de leur cours d'histoire. Toutes ces anecdotes vécues avaient été enregistrées sur bobines et le travail de Mlle Simard et de son groupe a consisté à retranscrire ces anecdotes et les mettre en deux volumes.

Il a fallu trois mois à ces jeunes, avec un maigre budget de \$11,080., pour réaliser un travail de Bénédictin,



Le président de la Société Historique d'Alma, M. Paul Tremblay, prend connaissance des deux magnifiques volumes contenant des anecdotes vécues par des anciens de chez-nous, compilées grâce à un programme "Canada Jeunesse Travail". Sur la photo également, Mlle Danielle Simard, responsable du projet et quelques membres du groupe de travail.

quand on sait que ces anecdotes étaient enregistrées sur plus de 200 cassettes. Ce programme appelé "Archives folkloriques du Collège

d'Alma" aura donc permis de conserver pour la postérité des faits vécus et historiques de personnes de la région.

En plus de la Société Historique d'Alma, la bibliothèque du Collège d'Alma a reçu également deux copies de ce document.

NÉCROLOGIE

Est décédée le 19 janvier 1978, à Alma, à l'âge de 70 ans et 5 mois, dame Marie-Blanche Bouchard, épouse de M. Stanislas Gobeil demeurant au 815 ouest, Sainte-Thérèse, Alma. La dépouille mortelle a été exposée au salon Bérubé & fils inc., 620 nord, boul. Dequen, Alma. Le service a été chanté lundi le 23 janvier à 10 heures, en l'église Saint-Sacrement d'Alma. L'inhumation au cimetière paroissial. La direction des funérailles a été confiée à la maison Bérubé & fils inc.

Est décédé le 20 janvier 1977,

accidentellement à Alma, à l'âge de 49 ans, M. Claude Auger (avocat), époux de dame Lise Gagnon, demeurant au 125 ouest, Saint-Joseph, Alma. La dépouille mortelle a été exposée au salon Bérubé & fils inc., 680 ouest, rue Harvey, Alma. Le service a été chanté lundi le 23 janvier, à 15 heures, en l'église Saint-Joseph d'Alma. L'inhumation au cimetière paroissial. La direction des funérailles a été confiée à la maison Bérubé & fils inc.

Est décédé le 22 janvier 1978, accidentellement à Alma, à l'âge de 20 ans, M. Alain

Harvey, fils de M. Louis Harvey et de dame Ghislaine Hamel demeurant au 640 sud, rue Labrecque, Alma. La dépouille mortelle a été exposée au salon Bérubé & fils inc., 620 nord, boul. Dequen, Alma. Le service sera chanté mercredi le 25 janvier, à 10 heures, en l'église Saint-Jude d'Alma. L'inhumation au cimetière paroissial. La direction des funérailles a été confiée à la maison Bérubé & fils inc.

Est décédé le 22 janvier 1978, accidentellement à Alma, à l'âge de 17 ans et 9 mois, M. Martin Tremblay, fils de M. Claude Tremblay et de dame Madeleine Laforest demeurant au 720 rue Gagné, Alma. La dépouille mortelle a été exposée au salon Bérubé & fils inc., 620 nord, boul. Dequen, Alma. Le service sera chanté mercredi le 25 janvier, à 14 heures, en l'église Saint-Joseph d'Alma. L'inhumation au cimetière paroissial. La direction des funérailles a été confiée à la maison Bérubé & fils inc.

Est décédé le 22 janvier 1978, à l'Hôtel-Dieu de Roberval, à l'âge de 84 ans et 6 mois, M. Charles Laforest, époux de dame Marie-Jeanne Tremblay demeurant au 181 sud, 11^{ère} avenue, Saint-Nazaire. La dépouille mortelle a été exposée à la salle communautaire de Saint-Nazaire.

SERVICE ANNIVERSAIRE

Le service anniversaire de dame Camil Martel sera chanté jeudi le 26 janvier 1978, à 19 heures, en l'église Saint-Jude d'Alma. Parents et amis sont invités à y assister.

CLUB ELAN

Loge 553

Mardi le 10 janvier, votre équipe de ballon-balai a battu le Saint-Bruno Amusement au compte de 4 à 3. Les compteurs sont Robert Boivin avec 2 buts, Florent Harvey et Marcel Briand. A noter que Robert Boivin est cinquième au classement de la ligue chez les compteurs. Mardi, le 17 janvier, nous avons perdu 4-0 contre le Liban. Cette semaine, votre équipe rencontrera le 3 étoiles à 9 heures.

DATES A RETENIR

Mercredi (25 janvier): Ballotage des nouveaux candidats.

Dimanche (29 janvier): Soirée d'information pour les nouveaux candidats. Les parrains et les filleuls doivent être présents.

Samedi (4 février): Initiation. Les membres qui veulent assister à l'initiation doivent être en règle. Cette fois-ci le bouc vient de Sainte-Jeanne d'Arc et il n'est pas à prendre avec des gants.

Dimanche (12 février): Assemblée générale et mise en nomination pour les élections qui auront lieu le 11 mars de 10h00 à 18h00. (Déjeuner servi).

Samedi (11 mars): Journée d'élection. Tous les frères Elans se font un devoir de participer à la formation du nouvel exécutif.

Dimanche (12 mars): Assemblée générale avec déjeuner.

Bonne semaine à tous

Jean HAMELIN
publicitaire

Chevaliers de Colomb Conseil 2722

Bonjour chers Chevaliers. Il est à noter que dorénavant, le samedi à la salle des Chevaliers, il y aura des activités d'organisées.

Samedi prochain, le 28 janvier, un tournoi de billard est organisé pour tous les membres et leurs amis. L'inscription se fera à compter de 11:30 heures. Le tournoi débutera à 13:00 heures. Et, samedi soir à 20:30 heures, débutera un tournoi de poches et de dards.

AVIS: Les cartes de membre 78 sont maintenant disponibles.

Le club Optimiste



Le développement personnel

Appartenir à un club Optimiste offre l'opportunité de développer des talents jusque-là insoupçonnés ou inconnus, et tous les membres d'un club peuvent servir sur des comités ou comme officiers d'un club. Etre membre d'un comité, président d'un comité, ou officier du club développe les qualités de chef. Echanger des idées avec ces hommes d'aide et de milieux variés, aide à acquérir du doigté dans les relations humaines. S'associer avec des chefs de file dans le monde des affaires où le monde communautaire fait percevoir les

qualités qui apportent le succès.

C'est en participant aux affaires de la communauté, qu'on apprend à frayer avec des personnes de tout âge et attitude. Les idées et opinions sont mises à l'épreuve et on devient plus habile à travailler avec d'autres, à mener des groupes, et à parler en public. Les réunions du club, sur une variété de sujets, aident le membre à se tenir au courant des affaires de son temps, et à parfaire son éducation et ses connaissances.

Du 22 au 28 janvier L'éducation sur le tabac

Le club Optimiste d'Alma est heureux de s'associer avec Le Service des Toxicomanies Hotel Dieu d'Alma pour cette semaine qui se veut d'actualité. De plus en plus Les Gouvernements tant au niveau Fédéral, Provincial et municipal se penchent pour instaurer des lois interdisant l'usage de tabac

dans les édifices et les endroits publics.

Depuis lundi soir et cela se poursuivra jusqu'à vendredi soir au C.R.E.P.S. le public est invité à se rendre constater de visu qu'est-ce que c'est la Semaine Nationale de l'Education sur le Tabac.

Donnons-leur
un coup de main

OXFAM

POURQUOI PAYER PLUS... ET AVOIR MOINS?

SAVIEZ-VOUS QUE?

La MAISON BERUBE ET FILS INC. peut vous offrir ses services à meilleurs prix que nulle part ailleurs à Alma.

CONVENTION FUNERAIRE à partir de:

\$250⁰⁰

Cerueil en orme
+taxe et frais de service
en supplément.

Thanatologues diplômés
26 ans d'expérience
Salon avec système d'air climatisé
Service supérieur

LA MAISON BERUBE ET FILS INC.

RESIDENCE FUNERAIRE

680 Ouest, Harvey Alma

RESIDENCE FUNERAIRE

620 Boul. Dequen Alma

BUREAU

680 Harvey Alma

Tél.: 662-6576

Une amélioration dans les conditions de vie du troisième âge

Par Lyne POITRAS

ALMA- On évalue le revenu moyen d'une personne seule âgée de 65 ans et plus à environ \$3,500. par année. En 1977, au Saguenay-Lac-Saint-Jean, cette catégorie de gens représentait 5% de la population, soit 13,500 personnes. On peut donc dire que tout ce beau monde a un niveau de vie nettement sous le seuil de la pauvreté. Maintenant, qu'en est-il réellement de leur situation? A cet effet, nous avons rencontré deux employés du Centre de service social du Saguenay-Lac-Saint-Jean, notamment M. Fernand Tremblay qui est coordonnateur des services au couple, à la famille, aux adultes et aux personnes âgées et Mme Eliane Laforge, praticienne au service des personnes âgées pour la zone Lac-Saint-Jean-Est.

En somme, la situation financière des personnes du troisième âge est telle que décrite plus haut. Par ailleurs, on tend à développer davantage les services de façon à améliorer les conditions dans lesquelles elles vivent. En effet, M. Tremblay nous fait part qu'il y a quelques années, la seule issue envisagée était le centre d'accueil. "Aujourd'hui, nous précise-t-il, nous avançons dans le sens d'arriver à cerner totalement le problème". Incidemment, trois possibilités s'offrent à ces personnes, soit de demeurer à la maison, d'aller en centre d'accueil ou en famille d'accueil ou encore de se diriger vers le centre hospitalier.

Demeurer chez soi

Pour le C.S.S., il est important et même c'est son premier objectif d'essayer de maintenir les personnes âgées à leur domicile. Toutefois, leur situation financière ne leur permettra pas de faire des folies. En effet, "elles peuvent vivre sur le plan de l'alimentation et du logement mais en ce qui a trait aux loisirs et à l'habillement, l'argent se fait rare", nous indique M. Tremblay.

Encore là, ces gens peuvent avoir recours aux clubs de l'âge d'or pour ce qui est des loisirs. Et, le C.S.S. en collaboration avec les centres d'accueil essaient de développer de plus en plus le phénomène des services à

personne ayant un minimum d'autonomie de demeurer chez elle tout en bénéficiant de quelques heures par semaine d'une aide ménagère et parfois même d'une infirmière qui pourrait à l'occasion prendre connaissance de l'état de santé de cette personne.

Le centre d'accueil

Il y a 17 centres d'accueil au Saguenay-Lac-Saint-Jean, ceux-ci offrent 738 places. Actuellement, Mme Laforge nous informe qu'il y a une liste d'attente de 433 noms, d'où l'importance d'évaluer sérieusement chaque cas de façon à répondre adéquatement aux demandes qui parviennent au C.S.S.

Selon Mme Laforge, il est important de prendre conscience que le centre d'accueil n'est pas la seule solution. En effet, en mettant sur pied des mécanismes tels que les services à domicile ou les centres de jour, c'est justement pour permettre aux personnes du troisième âge de demeurer le plus longtemps possible dans leur milieu propre. Toutefois, ces personnes n'ont pas que besoin d'une aide ménagère, elles ont davantage besoin de soutien moral. Aussi, elle attribue cette tâche à la famille.

La famille

En ce sens, elle précise que la famille ne doit pas se soustraire à cette responsabilité. "Avec la vague des centres d'accueil, les familles ont délaissé leurs aînés, mais la situation est appelée à changer, aussi il faut réintégrer les enfants à s'occuper de leurs parents", ajoute-t-elle.

Les familles d'accueil

Les familles d'accueil qu'on a pu appeler foyer clandestin, à l'occasion, correspondent à un grand besoin. "Cette nouvelle ressource doit faire l'objet d'une meilleure information car actuellement il n'y a qu'une quinzaine de personnes âgées de 65 ans et plus qui y demeurent alors qu'une plus grande possibilité est offerte au troisième âge.



Club Marie-Lou

Le souper du club Marie-Lou aura lieu mercredi le 25 janvier, à 18.30 heures, au Manoir du Rocher. Le conférencier invité sera maître Bernard Gagnon, qui nous parlera des lois du divorce.

LA POISSONNERIE
BOUL. SAINT-JUDE, ALMA
TEL.: 668-8820
Pierre-Paul Dufour, prop.

HOMARD
cuit, congelé
LB **\$3.69**

CUISSES DE GRENOUILLES
LB **\$4.25**

TRUITES DE MER
demie ou complète
LB **\$1.79**

PETONCLES NATURES
LB **\$3.89**

Recettes et suggestions de cuisson
Poissons frais, homards, scampis, crevettes, cuisses de grenouilles, langoustes, pétoncles, saumons, moules, etc.

Réservez tout de suite en composant 668-8820

BOUCHERIE JEANNOISE
BOUL. ST JUDE ALMA 668-8820

POUR HOTEL, RESTAURANT, EPICERIE
DEPARTEMENT DE GROS

NOMINATION

M. Jean Clément, directeur régional du Courtage immobilier à la Caisse d'Etablissement, a le plaisir d'annoncer la nomination de M. Daniel Boudreault, à titre d'agent immobilier pour le secteur d'Alma.

M. Boudreault est bien connu dans le monde des affaires et invite toute la population à le consulter pour toute transaction immobilière. Vous pouvez rejoindre M. Boudreault à l'adresse et au numéro de téléphone suivant:

3190 ouest, rang Scott, Alma
Bureau: 668-8851

La Caisse d'Etablissement
COURTIER EN IMMEUBLES
371 EST, RACINE
CHICOUTIMI

Un film drôle à vous faire sauter les épaules... 14 ANS

LANCER... FRAPPÉ...
VERSION FRANÇAISE DE
SLAP SHOT

Paul Newman

VEN.-SAM.
DIM.-LUN.-
MAR.-MER.
28 - 29
30 - 31
JANVIER
1er FEVRIER

un film de GEORGE ROY HILL

2ième FILM
BURT LANCASTER
Le FLIC se rebiffe

théâtre
CANADIEN
d'alma

Pour votre foyer

Pas d'erreur... Les prix sont bas chez Zellers!

Prix de vente en vigueur de jeudi - vendredi - samedi, 26, 27, 28 janvier

Nous nous réservons le droit de limiter les quantités.

La marque Zellers... Une qualité sûre !

Bradford Lessiveuse automatique compacte

- Commande de température, de rinçage d'extra et de niveau d'eau.
- Roulettes pivotantes.
- Idéale dans l'appartement. 21" larg. x 37" haut. x 22" prof.

Sécheuse compacte

- Deux commandes de température.
- 3 cycles chronométrés, y compris celui d'air frais.
- Courant approprié aux tissus à repassage permanent.
- Filtre de charpie. Face et cuve porcelainisées.



Aubaine foyer

\$289

OR: \$10 DE PLUS

Aubaine foyer

188⁹⁵

OR: \$10 DE PLUS



Jute à macramé
77¢

Jute indécolorable
77¢

LIQUIDATION

25% A 50% DE RABAIS

Sur lampes de tables discontinuées

15⁹⁷
CH.

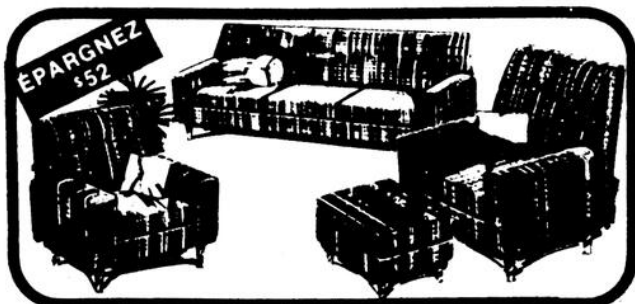

Salon de 4 pièces
à prix très réduit !

\$297

L'ENS.

Sofa de 80", 2 fauteuils et un pouf à ce prix ! Carcasses en érable massif, réseau de ressorts, recouvrement en polypropylène pur brun.

Bradford Télécouleur 14"

299⁹⁵

- Transistorisé à 100%
- Lampe-écran avec masque à fentes.
- Syntoniseur VHF/UHF.
- Commandes de couleurs et de teintes.
- Antenne dipôle en boucle.
- Coffre de métal enduit d'un fini simili-noyer riche.

Support hors série

Bois simili-noyer sur roulettes **39⁹⁵**

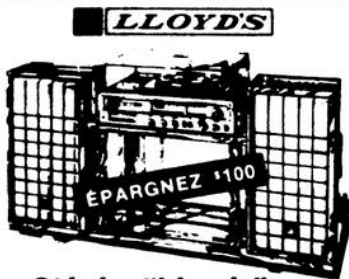

Stéréo "Lloyds"

199⁹⁵

SUPPORT COMPRIS

- Modèle stéréophonique compact
- Amplificateur MA/MF, change-disques BSR intégré
- Lecteur de 8 pistes
- 2 haut-parleurs mixtes
- Support approprié

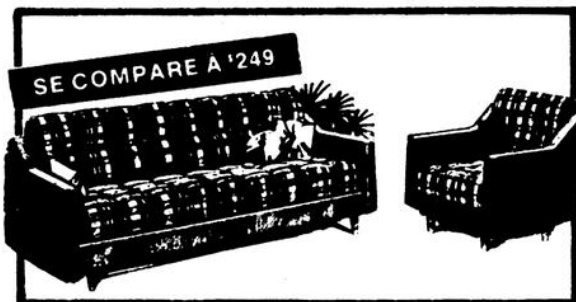

Divan-lit et fauteuil
à vrai bon marché !

Un fauteuil et un divan de 79" qui forme un lit de 39", recouverts d'oléfin pur en motif écossais gris ou brun. Carcasses de bois dur, rembourrage de mousse.

\$197

L'ENS. 2 PIÈCES

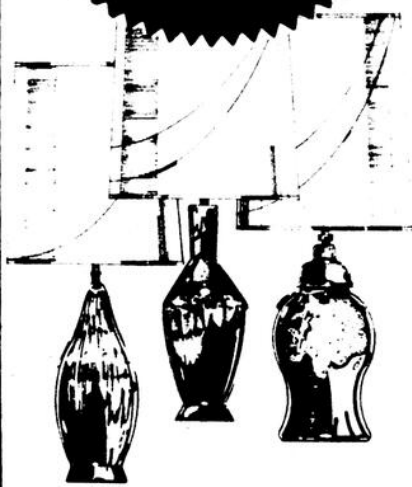

Lampes en céramique
à liquider !

Lampes de table décoratives et peu coûteuses. De 30/32" de hauteur, elles ont une base en céramique cuite au four en tonalités vives de brun et un abat-jour assorti. Une paire vous coûtera moins de \$32.

Zellers

1055 Ave, Du Pont Sud,
Alma Tél.: 662-6566



Pour votre bébé... pas d'erreur Les prix sont bas chez Zeller!

Nous nous réservons le droit de limiter les quantités.
Jours de vente: jeudi - samedi. 26-28 janvier.



Grenouillères

Des "Bouncing Baby" de luxe en tissu-éponge extensible et doux 80% coton, 20% nylon, décorées d'une applique en forme d'animal à la poitrine, pressions à l'avant et aux jambes. Mais aquamarine, blanc, P.M.G. XG.

3.97 CH.

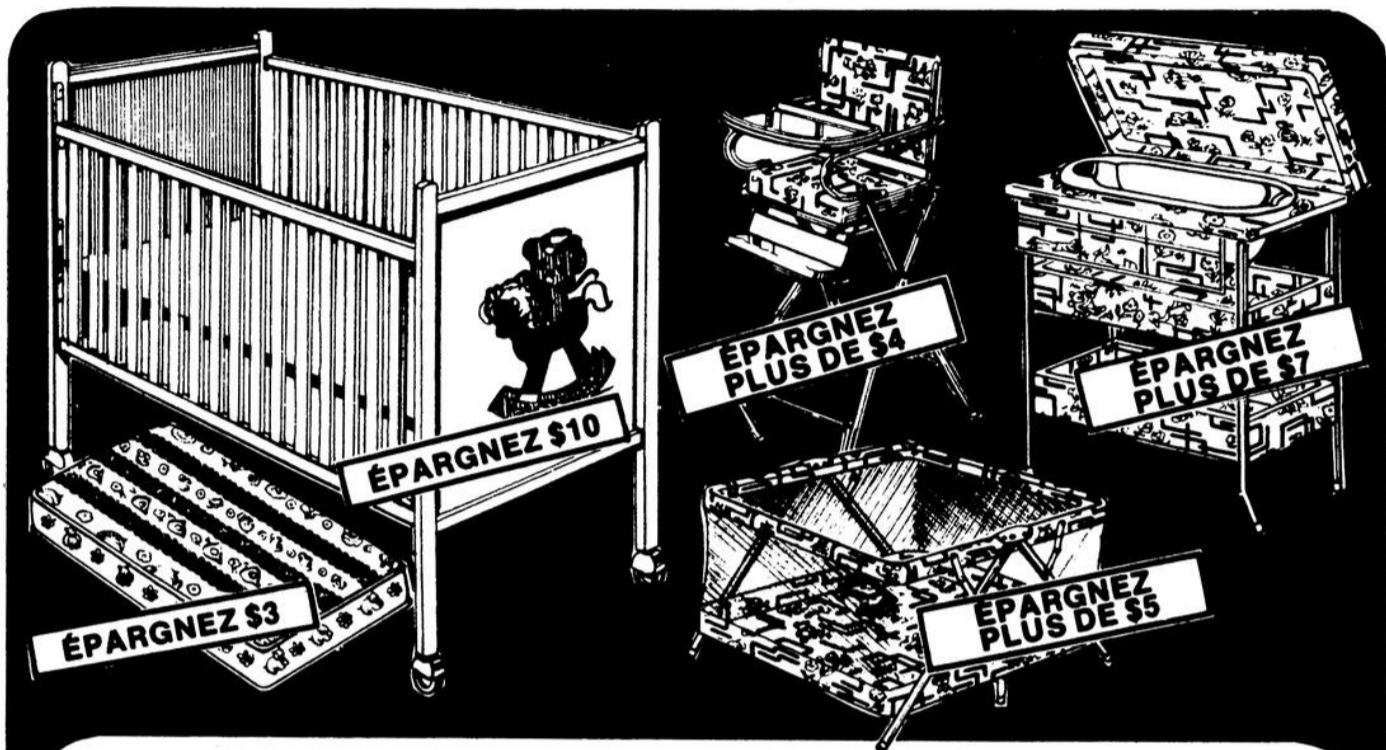

Lit Zellers pour bébés

57.77

Lit blanc ébloissant en bois; côté mobile, fond réglable pour la posture de l'enfant, roulettes dociles en nylon.

Matelas en vinyle

11.97

Modèle de 27" x 52" rembourré de feutre épais et incorporant 36 ressorts; recouvrement en vinyle essuyable imprimé de dessins d'enfant.

Chaise haute pliante

22.97

Chaise haute coussinée et habillée de vinyle essuyable, sur pieds chromés; plateau en plastique, appui-pieds extra-large.

Table avec baignoire

44.97

Pour le bain et l'habillage de l'enfant, une table coussinée intégrant une baignoire amovible et un plateau. Recouvrement de vinyle.

Parc Zellers

33.97

Parc repliable de 36" x 36" constitué d'une carcasse chromée et d'un filet de nylon. Coussin de mousse recouvert de vinyle.

Couches "Pampers" pour tout-petits

1.47

Couches jetables extra-absorbantes portées sans épingles.



Couches "Pampers" pour nouveau-nés

1.99



Biberons "Playtex"

2.97

Biberons jetables de 8 oz. stérilisés.

Maillot à capuchon ou pantalon en denim de coton

2.97 CH.

Maillot d'acrylique pur avec capuchon retenu par un cordon. Rouge, bleu ou or. Ou pantalon en denim de coton pur peigné, retenu par bretelles. Bleu, bleu marine. Les deux: 12-24 mois.



Linge de lit "Bouncing Baby"

Serviette de flanellette. Grande serviette de 30" x 40" en flanellette de coton pur lavable, imprimée d'un motif Zellers exclusif.

1.99

Drapes emboutants. Au choix: tissu mi-polyester, mi-coton ou flanellette de coton pur, tous lavables, emboutant bien le matelas 28 x 52".

4.77

Édredon / sac de couchage. Édredon à face imprimée 50% coton 50% polyester, rembourré de mousse de polyester pur. Glissière.

8.97

Robe de nuit pour bébé

Modèle ruché en flanellette de coton pur portant un imprimé exclusif. 0-6 mois.

1.99



Coussin para-cheos

4.97

Doublure coussinée en 5 pièces. Rembourrage en mousse de polyuréthane, extérieur en vinyle imprimé de motifs de pouponnière.



Cotons imperméables

97¢

Cotons en vinyle blanc imperméable pour bébé; P.M.G.XG.

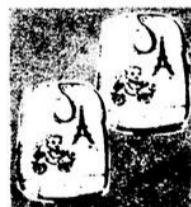

Bevettes

97¢

Bavettes retenues par bouton-pression, intégrant un ramasse-miettes. Choix de dessin au pochoir. Une seule grandeur.



Chemisette pour bébé

1.97

Chemisette "Bouncing Baby" doublée à l'avant. Coton / polyester. Blanc, aquamarine, mais 3-24 mois.



Serviette avec capuchon

2.99

Pour confort et douceur, une serviette de bain avec capuchon, en bouché 85% coton, 15% polyester. Rose, bleu ou jaune.



Grenouillères à capuchon

4.97

80% acrylique, 20% nylon. Capuchon fermé sous cordon. Blanc, mais, bleu, Nouveau-nés P.M.



Siège pour enfants

2.97

Plastique moulé confortable, coussin en vinyle imprimé de motifs enfantins. Blanc, bleu, rose.



Couverture écaillée

5.77

Un lartan tissé d'acrylique pur, mesurant environ 36" x 50", livré dans une enveloppe de poly. Lavable à la machine.



Trousse "Playtex"

6.97

Comp.: 6 tétines, 50 doublures de biberon, 6 supports, capotes, anneaux de soutien.

Zellers

**1055 AV. DU PONT
ALMA 662-6566**

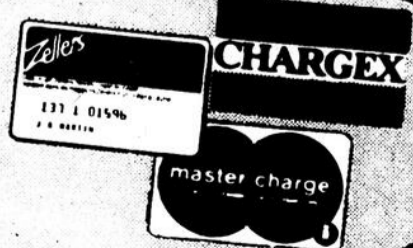

le poulailier

Relance au socio-culturel

Ceci est la première série d'articles écrits par la nouvelle équipe du journal, composée de Lyne Gaudreault et Magella Côté. L'ancien journaliste Serge Fortin, étant parti pour l'université, nous lui souhaitons la meilleure des chances à Québec.

Donc, au comité socio-culturel, une nouvelle

Ciné-Tourelle

Cette semaine, un excellent film sera présenté au public à la Tourelle d'Alma par le ciné-club. Il s'agit d'un film britannique réalisé par Ken Russel, intitulé "La symphonie pathétique". Ce film biographique relate une facette de la vie du célèbre compositeur Piotr Tchoïkovski. Protégé par la riche Mme Von Meck qui a remarqué son talent et tourmenté par ses tendances homosexuelles, ce génie épouse pourtant une femme du nom de Nina Miloukova qui se révèle névrosée et nymphomane.

Ce film met l'accent sur la déviation sexuelle des personnages et l'on pourra remarquer d'ailleurs un excellent jeu des comédiens.

Pour le mardi et le mercredi 7 et 8 février, un film réputé, "La dernière folie", de Mel Books. Ce film muet américain raconte la péripétie d'un réalisateur cherchant à faire un retour au cinéma. Il propose à un directeur de studio en faillite, un projet de film muet que celui-ci accepte. Le président d'un conglomérat qui cherche à acquérir le studio s'ingénie à faire échouer l'entreprise. Pour les amateurs de comédie loufoque, un film à ne pas manquer.

Spectacle

Pour les amateurs de spectacles, nos deux responsables Jean Portelance et Marc Fortin continueront leur excellent travail de la première session. Pour le début du mois, une troupe de théâtre se produira à la Tourelle du Collège. En effet, la troupe Jirondonjoncelle jouera une pièce de science fiction intitulée "La cuve cubique". Ce groupe, composé de 5 comédiens, est originaire de Chicoutimi. Cette création collective d'une durée de 90 minutes se veut humoristique.

A tous les amateurs de rire et de fantastique, donnez-vous rendez-vous à la Tourelle du Collège d'Alma le 1er février à 20h30. Le coût d'admission est de \$2.50.

Lundi le 30 janvier se produiront, à la Tourelle du Collège d'Alma, les danseurs de l'atelier "Danse Partout". Cette troupe, la seule permanente pour le moment dans la ville de Québec, est dirigée par Chantale Belhumeur qui en est la principale chorégraphe.

La compagnie compte 7 danseurs dont Chantale Belhumeur, Anne Côté, Marie Giroux, Louise Lemonde, Hélène Vézina, Réjean Fortin, Andrée Laprise et Pierre Parisi.

Danse Partout, découlant de l'académie des Grands ballets canadiens donc issu d'une formation classique, ne s'identifie pas nécessairement à ce titre mais plutôt se définit comme un groupe de danse moderne dans un langage contemporain. Leur répertoire se compose de style de musique variée pour répondre au besoin. L'imagination, la sensibilité dans le mouvement, voilà les points communs qui permettent à ces danseurs un travail de création constant.

Danse Partout, un spectacle à voir, du mouvement, des formes sensibles et le résultat de la créativité de cette troupe de danseurs permettront de rêver un peu par la magie de la danse!

Les billets sont en vente au bureau socio-culturel. Le prix est de \$2.00 pour les adultes et de \$1.00 pour les étudiants.

Pour finir, deux événements auront lieu bientôt au Collège d'Alma. En premier lieu, une primeur dans la région, le réputé musicien-chanteur Zacharie Richard sera présent le 22 février. Egalement, un Festival de films muets est en élaboration. D'autres renseignements au sujet de ces spectacles vous seront communiqués.

session débute où de nombreux projets seront mis à exécution. Il y a toujours le ciné-club qui continuera ses activités ainsi que de nombreux spectacles; mais en plus, de nouvelles activités débiteront qui, nous l'espérons, seront appréciées de la population étudiante.

Club de photos

Une nouvelle nomination a eu lieu pendant la période des fêtes, M. Gilles Bergeron est devenu le nouveau responsable du club de photos, en remplacement de Gilles Lévesque.

Pour ce qui est du réaménagement du local, le travail est déjà commencé et les commandes de matériels sont en route. Nous croyons que sous l'inspiration de ce nouveau directeur, le club ne devrait pas tarder à se remettre en marche.

Ouverture officielle

C'est officiel, à partir de cette semaine, le café étudiant "La Boîte à Malice" sera ouvert. Tous les étudiants désireux de se détendre tout en prenant un café dans une chaude atmosphère seront bien accueillis. Des activités seront programmées telles que conférence, exposition, spectacle, etc.

D'ailleurs, la concentration musique commencera bientôt à présenter des midi-musicaux comme par les années antérieures. Spectacles de bon goût, ils ont toujours connu beaucoup de popularité auprès des étudiants.

Communiqué des Services aux étudiants

Toutes les personnes intéressées à organiser un projet Jeunesse Canada au Travail et qui désirent obtenir de plus amples renseignements peuvent les obtenir en allant voir Mme Antoinette T.-Tremblay, secrétaire aux S.A.E.

Vous pouvez également rencontrer M. Jean Bernard Lavoie, agent de projet délégué par le Centre de main-d'oeuvre du Canada. Il sera présent au Collège d'Alma les vendredis 27 janvier, 3 et 10 février. Il sera en disponibilité selon la demande du 13 au 17 février, au numéro de téléphone 543-4475.

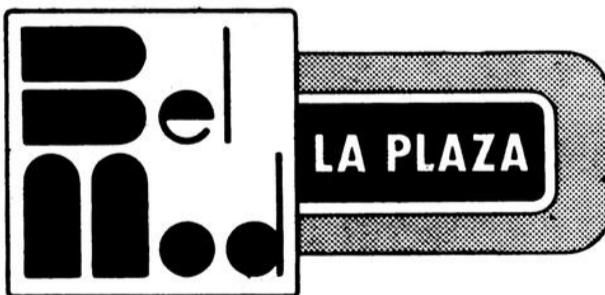

NETTOYEUR
Professionnel
INC

La méthode responsable pour:

Nettoyage d'urgence après feu - inondation
Nettoyage de tapis - meubles à domicile
Renversement d'huile - Moisissure - Putréfaction
Nettoyage à pression (vapeur ou eau froide)
sur édifice - camions - remorques

GHISLAIN LABEL
1714 sud, boul. Auger, Alma

ALMA
662-7644
(24 heures)

Une offre chaleureuse...



Un remboursement allant jusqu'à \$350 sur le coût des matériaux nécessaires à l'isolation thermique de votre maison.

Une meilleure isolation de votre maison vous permettra de diminuer vos comptes de chauffage jusqu'à 33% et même davantage. Pourquoi alors ne pas profiter du programme d'isolation thermique des résidences canadiennes mis au point par le gouvernement du Canada pour aider tous les Canadiens à économiser énergie et dollars.

Pour bénéficier de cette subvention, il faut que votre maison ait été construite avant 1921 au Québec, que les matériaux aient été achetés et posés après le 1er septembre 1977 et que la maison isolée soit votre résidence principale.

Voyez donc si vous pouvez répondre "Oui" aux questions posées dans le coupon ci-joint. Postez-le aujourd'hui même ou, avec l'aide de la standardiste, téléphonez à frais virés à (514) 341-1511 afin de recevoir notre dossier complet de renseignements/demande au sujet de cette subvention.

Êtes-vous admissible?

- Oui, ce bâtiment résidentiel comprend 3 étages ou moins.
 Oui, ce bâtiment a été construit avant 1921, au Québec.

Si vous répondez "Oui" à ces deux questions, nous vous adresserons notre dossier complet de renseignements/demande.

Prière d'écrire en lettres moulées. Ce coupon servira d'étiquette.

Nom _____

Adresse _____

Ville _____ Prov. _____

Code postal _____

En français En anglais

Adressez à:
Programme d'isolation thermique des résidences canadiennes,
Case postale 700,
Succursale Saint-Laurent, Québec H4L 5A8



Gouvernement du Canada

Government of Canada

Programme d'isolation thermique des résidences canadiennes

Canadian Home Insulation Program

L'honorable André Ouellet
Ministre

Honourable André Ouellet
Minister

**Isolez...
c'est
payant!**

Définition du Conseil supérieur de l'éducation

Créé en vertu de la loi de l'Éducation, S.R. 1964, c 234, le conseil supérieur de l'éducation est un organisme consultatif auprès du ministère de l'Éducation.

Ses devoirs

Les devoirs du Conseil supérieur de l'éducation sont définis selon les trois secteurs d'activités suivants:

1. Le Conseil doit donner son avis au ministre de l'Éducation sur les règlements que celui-ci est tenu de lui soumettre;
2. Le Conseil doit donner son avis au Ministre sur toute question que celui-ci lui défère;
3. Le Conseil doit transmettre au Ministre, qui lui le communique à la législature, un rapport annuel sur ses activités et sur l'état et les besoins de l'éducation.

Ses pouvoirs

Le Conseil supérieur de l'éducation est également investi des pouvoirs suivants:

1. Le Conseil peut solliciter des opinions, recevoir et entendre les requêtes et suggestions du public en matière d'éducation;
2. Le Conseil peut soumettre au ministre des recommandations sur toute question concernant l'éducation;
3. Le Conseil peut faire effectuer les études et recherches qu'il juge utiles ou nécessaires à la poursuite de ses fins;
4. Le Conseil peut édicter pour sa régie interne des règlements qui sont soumis à l'approbation du lieutenant-gouverneur en conseil 1969, Chapitre 66, article 2.

Composition

Le Conseil supérieur est composé de vingt-quatre membres nommés par le lieutenant-gouverneur en conseil, qui désigne également parmi ceux-ci un président et un vice-président, l'un de foi catholique et l'autre de foi protestante.

Pour accomplir son mandat, le Conseil supérieur de l'éducation est assisté par cinq commissions qui correspondent aux niveaux d'enseignement élémentaire, secondaire, collégial supérieur et l'éducation des adultes.

Le Conseil supérieur comporte également deux comités confessionnels, le Comité catholique et le Comité protestant, composé chacun de quinze membres, qui sont responsables de l'aspect religieux et moral de l'enseignement.

Ces comités peuvent:

1. recevoir et entendre les requêtes et suggestions des associations, des institutions et de toute personne sur toute question de leur compétence;
2. faire effectuer les études et recherches qu'ils jugent nécessaires ou utiles à la poursuite de leurs fins;
3. édicter pour leur régie interne des règlements qui sont soumis à l'approbation du lieutenant-gouverneur en conseil.

Les membres des Commissions sont nommés par le Conseil supérieur lui-même après consultation d'organismes représentatifs des divers milieux reliés ou intéressés à l'éducation.

Les membres du Comité catholique sont nommés, en ce qui concerne les représentants des autorités religieuses, par l'assemblée des évêques catholiques de la province, et en ce qui concerne les autres, par le lieutenant-gouverneur en conseil sur la recommandation du conseil qui consulte au préalable les associations ou organisations les plus représentatives de parents et d'éducateurs et obtient l'agrément de l'assemblée des évêques. La recommandation du conseil doit y avoir été agréée par la majorité de ses membres de foi catholique.

Les représentants du Comité protestant sont nommés par le lieutenant-gouverneur en conseil sur la recommandation du conseil.

les parents parlent

Une convocation spéciale

Dans le cadre de la consultation du Livre vert sur l'enseignement élémentaire et secondaire du ministère de l'Éducation, une soirée d'information a été organisée par les comités d'école du secteur Nord. Elle se tiendra mardi le 31 janvier 1978 à deux endroits différents, soit à Saint-Nazaire pour les gens de Notre-Dame-du-Rosaire, Saint-Léon, Saint-

Nazaire et Delisle; à Saint-Henri-de-Taillon pour les gens de Sainte-Monique, l'Ascension, Saint-Coeur-de-Marie et Saint-Henri-de-Taillon. Des personnes ressources seront à votre disposition pour vous donner toutes les informations pertinentes.

Tous les membres des comités d'école du secteur vous invitent et espèrent que vous répondrez en très grand nombre.

Bonne semaine.

L'OUTIL ÉPARGNE

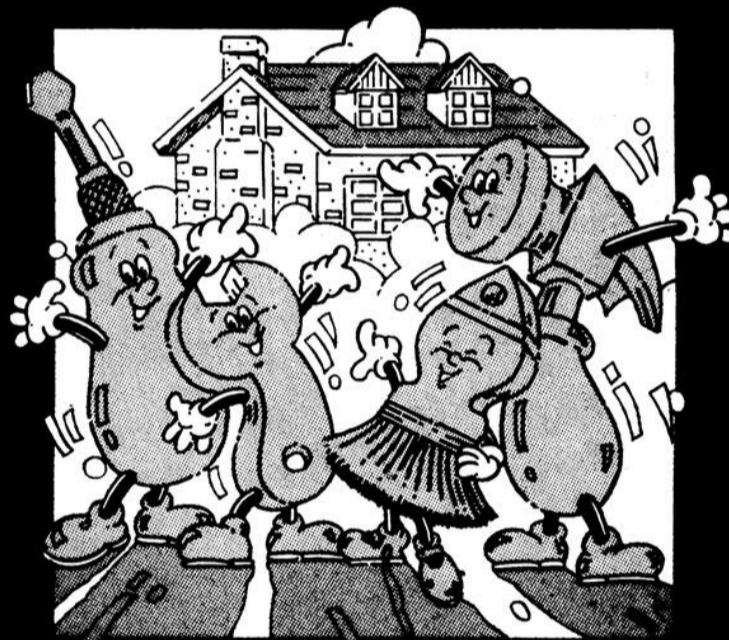

plan d'épargne-logement de la caisse populaire

L'Outil-Épargne profitable pour vous

- Pour devenir propriétaire
- Pour accumuler de l'épargne
- Pour obtenir un taux d'intérêt avantageux
- Pour diminuer vos impôts

Pour adhérer sans frais à l'Épargne-Logement présentez-vous à la caisse populaire avant le 1er mars 1978.



desjardins

LA CAISSE POPULAIRE

C'est
profitable...
POUR NOUS, QUÉBÉCOIS.

Les marques Steinberg



MARGARINE CARNAVAL
50/50
PAPIER PARCHEMINÉ
PQT DE 1 LB

33¢



SUCRE BLANC
GRANULÉ, STEINBERG
4 KILOS

\$1.69



JARRET DE PORC
PRODUIT DÉCONGÉLÉ
LA LB

39¢



FESSE DE PORC FRAIS
UN BOUT OU L'AUTRE
LA LB

\$1.68



FESSE DE PORC FRAIS
UN BOUT OU L'AUTRE
LA LB

\$1.18



JUS DE TOMATES
ORCHARD KING
CANADA DE FANTAISIE
BTE DE 48 OZ LIQ

49¢



BISCUITS A BRISURES DE CHOCOLAT
STEINBERG
SAC DE 1 LB

75¢



JUS DE RAISIN SURGÉLÉ
ORCHARD KING
BTE DE 12 OZ LIQ

72¢



BOLOGNE EN TRANCHES
STEINBERG
8 OZ

\$1.98

BOLOGNE EN TRANCHES
STEINBERG
8 OZ

59¢

POIS
ORCHARD KING
CANADA DE CHOIX
GROSSEURS VARIÉES
BTE DE 19 OZ LIQ

29¢

MOUCHOIRS EN PAPIER
ÉLÉGANT, 2 ÉPAISSEURS
BTE DE 200

58¢

BISCUITS SODA
STEINBERG
SALES OU NON SALES
BTE DE 1 LB

70¢

SAUCISSES FUMÉES
SANS PEAU, STEINBERG
(ACHAT-BONI)
POT DE 1 LB

79¢

TRANCHE DE JAMBON
AVEC SAUCE SCHNEIDER
EMBALLÉE SOUS VIDE
6 OZ

\$1.63

RAVIOLI SURGÉLÉ
AVEC VIANDE NELIA
POT DE 14 OZ

89¢

PRÉPARATIONS FRENCH
AU CHOIX
POT DE 6.7 OZ

59¢

NOURRITURE POUR CHATS
KAL KAN
BTE DE 6 OZ

29¢

PÂTÉ AU POULET
FRAIS, STEINBERG
AVEC LÉGUMES
(ACHAT-BONI)
12 OZ

65¢

MARGARINE MOLLE
À L'HUILE DE MAIS
FLEISHMANN
POT DE 1 LB

\$1.09

MOUTARDE PRÉPARÉE FRENCH
POT DE 16 OZ LIQ

49¢

HARICOTS VERTS OU JAUNES
COUPÉS ORCHARD KING
CANADA DE CHOIX
BTE DE 19 OZ LIQ

33¢

PÂTÉ CHINOIS
STEINBERG
1 LB (454g)

79¢

FOIE DE PORC EN TRANCHES
PRODUIT DÉCONGÉLÉ
LA LB

38¢

FISH & CHIPS SURGÉLÉ
FRASER VALE
POT DE 10 OZ

69¢

MOUTARDE PRÉPARÉE CONDOR
POT DE 16 OZ LIQ

49¢

CAROTTES EN TRANCHES
ORCHARD KING
CANADA DE CHOIX
BTE DE 19 OZ LIQ

36¢

FRITURES D'AIGLEFIN
SURGÉLÉES, BLUE WATER
8 OZ

\$1.09

MARGARINE MOLLE
GOLDEN GIRL
POT DE 1 LB

68¢

SAUCE AUX TOMATES
STEINBERG
BTE DE 14 OZ LIQ

39¢

TOMATES ENTIÈRES
DE CHOIX
ORCHARD KING
BTE DE 28 OZ LIQ

49¢

TRUITES ARC-EN-CIEL
SURGÉLÉES
10 OZ

\$1.39

ENTRÉE SWANSON
SURGÉLÉE, DINDE
POULET OU BOEUF
POT DE 7 OZ

82¢

CHOCOLAT INSTANT
STEINBERG
2LB

\$1.99

CHAMPIGNONS
STEINBERG
TIGES ET MORCEAUX
BTE DE 10 OZ

73¢

JAMBON CUIT EN TRANCHES
STEINBERG
6 OZ

\$1.09

PEPSI-COLA
BOUT DE 53 OZ LIQ

59

MÉLANGE À SOUPE
SOUP TIME
POT DE 4

59¢

PAVIES EN MOITIÉS
OU EN TRANCHES
DE FANTAISIE
STEINBERG
BTE DE 28 OZ LIQ

59¢

BLÉ EN FILAMENTS
NABISCO
POT DE 450g

74¢

MARMELADE 3-FRUIITS
STEINBERG
POT DE 24 OZ LIQ

\$1.14

COMPOTE DE POMMES
ORCHARD KING
CANADA DE FANTAISIE
BTE DE 19 OZ LIQ

46¢

SHREDDIES DE NABISCO
POT DE 675 g

97¢

BISCUITS ASSORTIS
DARES, "COOKI JAR"
SAC DE 2 LB

\$1.89

BOISSON POTAGÈRE
STEINBERG
BTE DE 48 OZ LIQ

52¢

Qualité-Variété-Bas prix!



MAÏS EN GRAINS ENTIERS
ORCHARD KING
CANADA DE FANTASIE
BTE DE 12 OZ LIQ.

29¢



Café INSTANTANÉ
STEINBERG
BOCAL DE 10 OZ

\$4.69

ORANGES DE LA FLORIDE
SAC MAILLÉ DE 5 LB

\$1.29

PIMENTS VERTS DU MEXIQUE
CANADA NO 1
LA LB

49¢



SOUPE AUX TOMATES
CONDENSÉE
STEINBERG
BTE DE 10 OZ LIQ

19¢



FROMAGE EN TRANCHES INDIVIDUELLES
STEINBERG
POT DE 1 LB

1.28



GELÉE EN POUDRE
STEINBERG
AU CHOIX
POT DE 3 OZ

21¢



GÂTEAU ÉTAGÉ AU CHOCOLAT
STEINBERG
18 OZ

99¢

TOMATES DE LA FLORIDE GROSSEUR NO 1
CANADA NO 1
LA LB

59¢

EAU DE JAVEL CONCENTRÉE, STEINBERG
BOUT. DE 128 OZ LIQ

99¢

PRODUITS SURGELÉS

POMMES DE TERRE FRITES SURGELÉES
STEINBERG
SAC DE 2 LB

69¢

BEAUTÉ & HYGIÈNE

COUCHES POUR LE JOUR
STEINBERG
POT DE 30

\$2.59

TOUS NOS PRODUITS DE BOULANGERIE SONT FAITS DE PUR GRAS VÉGÉTAL

BEIGNES NATURE
STEINBERG
POT DE 12

39¢

OIGNONS JAUNES DU QUÉBEC, MOYENS
CANADA NO 1
SAC DE 10 LB

99¢

DÉTERSIF EN POUVRE PUNCH
STEINBERG
BTE DE 5 LB

\$2.09

GÂTEAUX SURGELÉS "DEEP & DELICIOUS"
Mc CAIN
POT DE 18 OZ

\$1.29

SHAMPOOING
STEINBERG, AU CHOIX
BOUT. DE 650 ml

\$1.35

TARTE AU SUCRE
STEINBERG, DE 8" 18 OZ

69¢

PLANTES VERTES AU CHOIX
POT DE 3"

98¢

DÉTERSIF LIQUIDE
STEINBERG
BOUT. DE 64 OZ LIQ

\$1.09

PIZZA SURGELÉE TOUTE GARNIE
MAESTRO
POT DE 624 g

\$2.89

COTON-TIGES
STEINBERG
BTE DE 180

79¢

ROULÉ AU CITRON
STEINBERG
10 OZ

69¢

VERRES ARCOROC FORMATS VARIÉS
POT DE 4

\$1.19 \$1.29 OU \$1.59

SAVONNETTES
STEINBERG
3 OZ - POT DE 3

82¢

LÉGUMES MÉLANGÉS SURGELÉS
STEINBERG
STYLE CALIFORNIEN
SAC DE 2 LB

\$1.54

PÂTE DENTIFRICE AU FLUORURE
STEINBERG
TUBE DE 150 ml

\$1.36

MIROIR SUN DIAL
CH
MIROIR DE 7" CH

\$1.29 \$1.39

BRIOCHES DU CARÈME
STEINBERG
POT DE 8

79¢

NETTOYANT
STEINBERG
BTE DE 22 OZ

49¢

PÂTES À LA VIANDE
STEINBERG, BOEUF POULET OU DINDE
POT DE 8 OZ

46¢

RINCE-BOUCHE
STEINBERG
BOUT. DE 909 ml

\$1.49

CASSEROLE EN ACIER INOXYDABLE AVEC COUVERCLE
1 PINTÉ CH
\$3.99

POÉLON EN ACIER INOXYDABLE DE 9"
CH
\$3.99

PAPIER DE TOILETTE DELSEY
COULEURS AU CHOIX
POT DE 4 ROUL

\$1.17

PÂTE À PAIN SURGELÉE
STEINBERG
POT DE 5

\$1.35

DÉSODORISANT
STEINBERG, AU CHOIX
BTE DE 250 g

\$1.35

CASSEROLE EN ACIER INOXYDABLE AVEC COUVERCLE
2 PINTÉES CH
\$4.99

CINTRE EN PLASTIQUE FINESSÉ
CH
99¢

ESSUIE-TOUT
SCOTT
COULEURS AU CHOIX
POT DE 2 ROUL

\$1.09

Les prix indiqués dans ces pages sont valables jusqu'à la fermeture des magasins mardi prochain 18 h. Nous nous réservons le droit de limiter les quantités.
Pas de ventes aux marchands.
Si un article en réclame cette semaine venait à manquer en rayon, demandez un bon de garantie de prix au comptoir d'information.

Oui, Steinberg est de votre côté.
Plus d'un million de Québécoises économisent chaque semaine chez Steinberg.





Pour une bonne transaction
LES IMMEUBLES DE L'EST
453 Sacré-Coeur Alma.
662-3013

DR. MARCELLE HARVEY, O.D.
OPTOMETRISTE

Sur rendez-vous



GALERIES LAC-SAINT-JEAN
Tél.: 668-8651
ALMA



Tremblay Parizeau Tremblay
L.L.L., D.D.N.

NOTAIRES

Andre Tremblay, Michel Parizeau et Pierre Tremblay
Ouvert tous les soirs sur rendez-vous
655 Sacré-Coeur, Alma 668-2336

**24 HEURES PAR JOUR
7 JOURS PAR SEMAINE**



3 techniciens spécialisés
à votre service

LECLERC & FORTIN LTEE
1430 boul. St-Jude, ALMA
Tél.: 662-9987

ANGERS FILS INC.
ASSURANCES GENERALES
Tél. 662-5312 7887

UNE BONNE RAISON
POUR VOUS
ASSURER DE NOUS



NOTRE EQUIPE DE COURTIERS:

Gaston Angers 662-9769
Lucien Girard 662-3584
Mlle Camille Maltais 662-4217
Jean Angers 668-7206

180 Sacré-Coeur Alma.

cjpm-tv

MERCREDI 25 JANVIER

09h.30 FANFAN DEDE
10h.00 A LA BONNE HEURE
11h.15 A VOTRE SERVICE
11h.45 A TOUS LES ECHOS
12h.15 NOUVELLES DU MIDI
12h.30 DINER CHAUD
13h.30 CINEMA
"Du grain pour les poulets"
15h.00 UNE HEURE AVEC VOUS
16h.00 M. TRANQUILLE
16h.30 LES NOUVEAUX TANNANTS
17h.30 PARLE PARLE JASE JASE
18h.30 STUDIO SIX
19h.00 LA PETITE MAISON DANS LA PRAIRIE
20h.00 FAUT L'FAIRE
20h.30 QUI DIT VRAI
21h.00 HAWAI 5-0
22h.00 AUTO PATROUILLE
22h.30 NOUVELLES TVA
23h.00 DERNIERE EDITION
23h.10 FIN DE SOIREE "Thérèse"

JEUDI 26 JANVIER

09h.30 FANFAN DEDE
10h.00 A LA BONNE HEURE
11h.15 A VOTRE SERVICE
11h.45 A TOUS LES ECHOS
12h.15 NOUVELLES DU MIDI
12h.30 DINER CHAUD
13h.30 CINEMA
"Chasseur de primes"
15h.00 UNE HEURE AVEC VOUS
16h.00 M. TRANQUILLE
16h.30 LES NOUVEAUX TANNANTS
17h.30 PARLE PARLE JASE JASE
18h.30 STUDIO SIX
19h.00 SYMPHORIEN
19h.30 LES ENNUIS DE MARIE
20h.00 L'UNION FAIT LA FARCE

20h.30 JEUDI 20:30 "Histoire de F. Scott Fitzgerald"
22h.30 NOUVELLES TVA
23h.00 PARLONS SKI
23h.05 DERNIERE EDITION
23h.15 FIN DE SOIREE "Douze salopards"

VENDREDI 27 JANVIER

09h.30 FANFAN DEDE
10h.00 A LA BONNE HEURE
11h.15 A VOTRE SERVICE
11h.45 A TOUS LES ECHOS
12h.15 NOUVELLES DU MIDI
12h.30 DINER CHAUD
13h.30 CINEMA
"Zoro se démasque"
15h.00 UNE HEURE AVEC VOUS
16h.00 M. TRANQUILLE
16h.30 LES NOUVEAUX TANNANTS
17h.30 PARLE PARLE JASE JASE
18h.30 STUDIO SIX
19h.00 MEDECIN
20h.00 D'AUJOURD'HUI MONTREAL EN PARLE
20h.30 PREMIERE CHANCE
21h.00 LES CHAMPIONS
22h.00 LA CORNE D'ABONDANCE
22h.15 REGION 02
22h.30 NOUVELLES TVA
23h.00 DERNIERE EDITION
23h.10 FIN DE SOIREE "Secret du chevalier d'Ioli"

SAMEDI 28 JANVIER

10h.00 LES DESSINS ANIMES
10h.30 SUPER CAR
11h.00 FUSEE XL-5
11h.30 JOE 90
12h.00 TARZAN
13h.00 SAMEDI MIDI
15h.00 SAMEDI SPORTS
15h.30 TELE REVUE

16h.00 LA FAMILLE STONE
16h.30 LES CADETS DE LA FORET
17h.00 ALERTE DANS L'ESPACE
18h.00 SOIREE CANADIENNE
19h.00 ET CA TOURNE
20h.00 LES GRANDS SPECTACLES
"Que faisiez-vous quand les lumières se sont éteintes"
21h.45 ART ET SPECTACLE
22h.00 L'AVENTURIER
22h.30 NOUVELLES TVA
23h.00 DERNIERE EDITION
23h.10 FIN DE SOIREE "Le jour le plus long"

DIMANCHE 29 JANVIER

11h.00 REX HUMBARD
12h.00 BON DIMANCHE
14h.00 TOURNOI DE HOCKEY
16h.30 YOGI L'OURS
17h.00 CETTE SEMAINE A L'ASSEMBLEE NATIONALE
17h.30 AU ROYAUME DES ANIMAUX
18h.00 FLIPPER
18h.30 ECOLE DU MUSIC HALL
19h.00 LE JARDIN DES ETOILES
20h.00 ENTREE LIBRE "Héritière de Saint-Gabourg"
22h.00 REGARDS SUR LE MONDE
22h.30 NOUVELLES TVA
23h.00 LES GENS QUI FONT L'EVENEMENT

LUNDI 30 JANVIER

09h.30 FANFAN DEDE
10h.00 A LA BONNE HEURE
11h.15 A VOTRE SERVICE
11h.45 A TOUS LES ECHOS
12h.15 NOUVELLES DU MIDI
12h.30 DINER CHAUD

13h.30 CINEMA
"Flamme dans le ciel"
15h.00 UNE HEURE AVEC VOUS
16h.00 M. TRANQUILLE
16h.30 LES NOUVEAUX TANNANTS
17h.30 PARLE PARLE JASE JASE
18h.30 STUDIO SIX
19h.00 QUE SERA SERA
19h.30 LES BERGER
20h.00 DOMINIQUE
20h.30 INDISCRETION D'UNE CAMERA
21h.00 CINE-CHOIX "Le grand Niagara"
22h.30 NOUVELLES TVA
23h.00 DERNIERE EDITION
23h.10 KOJAK
24h.10 LES INCORRUPTIBLES

MARDI 31 JANVIER

09h.30 FANFAN DEDE
10h.00 A LA BONNE HEURE
11h.15 A VOTRE SERVICE
11h.45 A TOUS LES ECHOS
12h.15 NOUVELLES DU MIDI
12h.30 DINER CHAUD
13h.30 CINEMA
"Cible mobile"
15h.00 UNE HEURE AVEC VOUS
16h.00 M. TRANQUILLE
16h.30 LES NOUVEAUX TANNANTS
17h.30 PARLE PARLE JASE JASE
18h.30 STUDIO SIX
19h.00 OSCAR ET FELIX
19h.30 A COMMUNIQUER
20h.00 TIC TAC TOC
20h.30 TETE D'AFFICHE
21h.30 THE SIX MILLION DOLLAR MAN
22h.30 NOUVELLES TVA
23h.00 DERNIERE EDITION
23h.10 AMICALEMENT VOTRE
00h.10 CANNON

ckrs-tv

MERCREDI 25 JANVIER

08h.25 MIRE ET 1000 CYCLES
08h.40 MIRE ET MUSIQUE
08h.43 OUVERTURE DU POSTE
08h.45 SESAME
09h.15 LES CENT TOURS DE CENTOUR
09h.30 LES ORALIENS
09h.45 EN MOUVEMENT
10h.00 LA BOITE A LETTRES
10h.15 VIRGINIE
10h.30 MAGAZINE EXPRESS
11h.00 LES TROUVAILLES DE CLEMENCE
11h.30 AU MILIEU DU JOUR
12h.30 LES COQUELUCHES
13h.31 TELEJOURNAL
13h.36 FEMME
14h.31 D'AUJOURD'HUI
14h.36 LE TEMPS DE VIVRE
15h.00 BOBINO
16h.30 LE GRENIER
17h.00 CINEMA DE 5 HEURES "Faites sauter la banque"
18h.50 AU FIL DE L'ACTUALITE
19h.00 LES BELLES HISTOIRES
20h.00 GRAND-PAPA
20h.30 PAPA A RAISON
21h.01 LES AS
21h.31 TELEMAG
22h.30 TELEJOURNAL
22h.55 NOUVELLES SPORT
23h.05 REFLETS D'UN PAYS "Trois-Rivières"
00h.02 CINEMA "Du côté d'Orouet"

JEUDI 26 JANVIER

08h.25 MIRE ET 1000 CYCLES
08h.40 MIRE ET MUSIQUE
08h.43 OUVERTURE DU POSTE
08h.45 MINI-FEE
09h.15 PASSE-PARTOUT
09h.45 EN MOUVEMENT
10h.00 YOU HOU
10h.15 MINUTE MOUMOUTE
10h.30 MAGAZINE EXPRESS
11h.00 LES TROUVAILLES DE CLEMENCE
11h.30 AU MILIEU DU JOUR
12h.30 LES COQUELUCHES
13h.31 TELEJOURNAL
13h.36 FEMME
14h.31 D'AUJOURD'HUI
14h.36 CINEMA "Les détresseurs"
16h.00 BOBINO
16h.30 GRUJOT ET DELICAT
17h.00 CINEMA DE 5 HEURES "Mystère sur la falaise"
18h.50 AU FIL DE L'ACTUALITE
19h.00 LES PIERRAFEU
19h.30 DU TAC AU TAC
20h.00 LE TRAVAIL A LA CHAINE
20h.30 LES GRANDS FILMS "La sanction"

22h.30 TELEJOURNAL
22h.55 NOUVELLES DU SPORT ET METEO
23h.05 CINEMA I "L'intermédiaire"
00h.30 CINEMA II "La cave se rebiffe"

VENDREDI 27 JANVIER

08h.25 MIRE ET 1000 CYCLES
08h.40 MIRE ET MUSIQUE
08h.43 OUVERTURE DU POSTE
08h.45 LES ANIMAUX CHEZ EUX
09h.15 LES CENT TOURS DE CENTOUR
09h.30 LES ORALIENS
09h.45 EN MOUVEMENT
10h.00 TAM TAM
10h.15 VIRGINIE
10h.30 MAGAZINE EXPRESS
11h.00 LA MANGEAILLE
11h.30 AU MILIEU DU JOUR
12h.30 LES COQUELUCHES
13h.31 TELEJOURNAL
13h.36 FEMME
14h.31 D'AUJOURD'HUI
14h.36 LES ATELIERS
15h.30 LES COPAINS DU WESTERN
16h.00 BOBINO
16h.30 LE GUTENBERG
17h.00 CINEMA DE 5 HEURES "Safari au grand Nord"
18h.50 AU FIL DE L'ACTUALITE
19h.00 LE VIRGINIEN
20h.31 CONCERT POPULAIRE
21h.30 SCENARIO DOSSIER POUR UN HOMME ORDINAIRE "Des boîtes à lunch comme moi"
22h.30 TELEJOURNAL
22h.55 NOUVELLES DU SPORT ET METEO
23h.05 CINEMA "Quatre du Texas"
00h.30 CINE-NUIT "Dompteur de femmes"

SAMEDI 28 JANVIER

08h.30 MIRE ET 1000 CYCLES
08h.45 MIRE ET MUSIQUE
08h.58 OUVERTURE DU POSTE
09h.00 HEIDI
09h.30 WICKIE
10h.00 CES MERVEILLEUX SURHOMMES
10h.30 JOE LE FUGITIF
11h.00 ES-TU D'ACCORD
11h.30 DECLIC
12h.00 SEMAINE PARLEMENTAIRE
13h.00 FIFI BRIN D'ACIER
13h.30 AUX FRONTIÈRES DU CONNU
14h.00 DANIEL BOONE
15h.00 DEFY
15h.30 CINEMA JEUNESSE "L'Inns for breakfast"
"La plage du désert"

17h.00 VEDETTES EN DIRECT "Ginette Ravel"
17h.30 DANS TOUS LES CANTONS
17h.55 PARADE DE MODE LOUZON
18h.00 LAWRENCE WELK SHOW
19h.00 LA FEMME BIONIQUE
20h.01 SOIREE DU HOCKEY "Los Angeles à Montréal"
22h.31 TELEJOURNAL
22h.47 NOUVELLES SPORT
23h.01 POLITIQUE FEDERALE
23h.01 CINEMA "Le témoin du 3ième jour"
00h.30 CINE-NUIT "La métamorphose des cloportes"

DIMANCHE 29 JANVIER

08h.30 MIRE ET 1000 CYCLES
08h.45 MIRE ET MUSIQUE
08h.58 OUVERTURE DU POSTE
09h.00 TOM AND JERRY
09h.30 LES CONTES DE LA RIVE
09h.45 L'EGLISE EN PAPIER
10h.00 LE JOUR DU SEIGNEUR
11h.00 SECOND REGARD
12h.00 MAGAZINE DE LA SEMAINE VERTE
13h.00 L'HEURE DE LA BONNE NOUVELLE
13h.31 SCIENCE REALITE
14h.00 UNIVERS DES SPORTS
15h.30 SPORTHEQUE "Tennis Wimbledon"
16h.30 LE SOLITAIRE DE VILLE D'AVRAY
17h.00 LES PIERRAFEU
17h.30 LES PIERRAFEU
18h.00 WALT DISNEY
19h.00 AVEC LE TEMPS
19h.30 LES BEAUX DIMANCHES
19h.31 "Nicole Croisille"
20h.30 "Adieu Françoise"
22h.30 TELEJOURNAL
22h.46 SPORT DIMANCHE
23h.00 POLITIQUE PROVINCIALE "Union nationale"
23h.09 CINE-CLUB "La chienne"

LUNDI 30 JANVIER

08h.05 MIRE ET 1000 CYCLES
08h.20 MIRE ET MUSIQUE
08h.23 OUVERTURE DU POSTE
08h.25 SESAME
08h.55 THE SUN RUNNERS
09h.15 LES CENT TOURS DE CENTOUR
09h.30 LES ORALIENS
09h.45 EN MOUVEMENT

10h.00 UNE FENETRE DANS MA TETE
10h.15 VIRGINIE
10h.30 MAGAZINE EXPRESS
11h.00 LES TROUVAILLES DE CLEMENCE
11h.30 AU MILIEU DU JOUR
12h.30 LES COQUELUCHES
13h.31 TELEJOURNAL
13h.36 FEMME
14h.31 D'AUJOURD'HUI
14h.36 CINEMA "Les révoltés de Tolède"
16h.00 BOBINO
16h.30 ALEXANDRE ET LE ROI
17h.00 CINEMA DE 5 HEURES "Le cavalier de minuit - 1ère époque"
18h.50 AU FIL DE L'ACTUALITE
19h.00 VIE D'ARTISTE "Premier essai"
20h.00 A CAUSE DE MON ONCLE
20h.30 LE PONT
21h.00 TELE-SELECTION "Le mort a disparu"
22h.30 TELEJOURNAL
22h.55 NOUVELLES DU SPORT ET METEO
23h.05 EMISSION SPECIALE "La raison d'être de l'Office national du film"

MARDI 31 JANVIER

08h.25 MIRE ET 1000 CYCLES
08h.40 MIRE ET MUSIQUE
08h.43 OUVERTURE DU POSTE
08h.45 LAUREL ET HARDY
09h.15 PASSE-PARTOUT
09h.45 EN MOUVEMENT
10h.00 YOU HOU
10h.15 AU JARDIN DE PIERROT
10h.30 MAGAZINE EXPRESS
11h.00 LES TROUVAILLES DE CLEMENCE
11h.30 AU MILIEU DU JOUR
12h.30 LES COQUELUCHES
13h.31 TELEJOURNAL
13h.36 FEMME
14h.31 D'AUJOURD'HUI
14h.36 CINEMA "Un soupçon de vision"
16h.00 BOBINO
16h.30 PICOTINE
17h.00 CINEMA DE 5 HEURES "Le cavalier de minuit - 2ième époque"
18h.50 AU FIL DE L'ACTUALITE
19h.00 MARCUS WELBY
20h.00 GRAND-PAPA
20h.30 PAPA A RAISON
21h.00 LES AS
21h.31 TELE-MAG
22h.30 TELEJOURNAL
22h.55 NOUVELLES DU SPORT ET METEO
23h.05 CINEMA "La belle des îles"

AVILLON-WILBROD-DUFOUR... PAVILLON-WILBROD-DUFOUR... PA**ON RECOMMENCE**

Par Jacynthe Gagnon

Bonjour, amis lecteurs. Nous voilà revenus de nouveau à notre travail, le cœur content, les mains remplies de cadeaux et la panse pleine. Comme c'est bon de revenir à sa petite routine et de savourer enfin les temps libres de notre existence. On devient fatigué de courir les party, de manger de la dinde, des hors d'oeuvres et ensuite d'avoir des maux d'estomac. J'espère que pendant les fêtes vous avez su vous amuser pleinement et vous reposer. Il est important malgré toutes les festivités de bien se reposer pour revenir de bonne humeur et en forme pour entreprendre la deuxième moitié de l'année scolaire.

Activités

Pour vous informer et inscrire aux activités, rendez-vous au local des animateurs en loisirs et demandez Jacynthe.

Les activités offertes sont: conduite automobile, danse et mouvement expressifs, maniement d'armes à feu, tricot et macramé, atelier de théâtre, ciné-campus, cours de bridge, journal étudiant, danse sociale, club de photos, cours de guitare, club d'échec radio étudiante, conversation anglaise et poterie.

Activités à venir: sérigraphie, comité civique, comité d'assainissement et d'environnement.

LA CHIROPRATIQUE
science de santé**L'ÉPAULE:****Sept articulations dans une.**

L'articulation de l'épaule est la plus complexe des articulations du corps humain. Son mécanisme, composé de sept jointures différentes, nous permet d'accomplir avec le bras à peu près tous les mouvements que nous désirons, et cela, quelle qu'en soit la direction. Les os, les ligaments, les muscles et les nerfs qui président à cette motilité spéciale qui la caractérise en font, par ailleurs, une articulation plus sujette que les autres aux déficiences fonctionnelles. Sa vulnérabilité est encore accentuée par l'usage constant que nous en faisons. Ce sont les raisons pour lesquelles tant de personnes souffrent de douleurs aux épaules et aux bras.

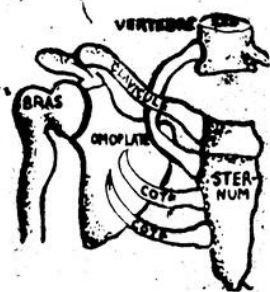
**CENTRE CHIROPRATIQUE QUEBECOIS**

660, Boul. Dequen - ALMA
668-7994

Dr. G. BRUNEL

Docteur en chiropratique
660 Dequen, Alma 668-7994

Campagne sur le tabagisme au Pavillon

La semaine dernière, une enquête fut entreprise auprès des étudiants pour connaître le pourcentage de fumeurs et non-fumeurs à l'école, dans le but de déterminer les besoins en ce domaine.

Pour faire suite à l'enquête, une campagne de sensibilisation fut menée auprès de toute la population étudiante au moyen de kiosques et films démontrant les dangers de l'usage abusif de la cigarette. Les étudiants ont su constater par des moyens concrets (ex.: poumons artificiels) l'étendue du ravage que cause la cigarette. La campagne fut une réussite complète grâce à l'enthousiasme et à la grande participation des étudiants.

Dans les semaines à venir, les fumeurs qui désirent

RÉFLEXION...

Le 22 décembre dernier à la salle Camaro de Saint-Bruno avait lieu le "party de Noël" qui clôturait l'année 1977.

Pendant cette soirée, il y eut distribution de cadeaux dont un souvenir à la stagiaire en loisirs, Martine Côté. En tout, 29 surprises.

Les étudiants n'ont pas eu à se plaindre, vraiment la soirée fut bien structurée.

Contrairement aux soirées précédentes, les étudiants âgés de moins de 18 ans n'avaient pas droit à la boisson que ce soit bière ou fort; ainsi, quelle fut notre surprise de voir la grande participation de nos étudiants.

La réussite de la soirée, nous vous la devons, étudiants!

A.G.E.

Plusieurs activités seront à surveiller pendant les semaines à venir: un colloque étudiant à Alma au P.W.D. à la fin de janvier; un festival étudiant les 20-21-22 mars prochains. Les activités qui s'y tiendront seront à préciser. Le comité du festival demande une cinquantaine d'étudiants pour aider à l'organisation du programme. Il y a trois sujets importants qui y seront traités: les sports, le culturel et le spectacle aquatique. Il y aura également une semaine culturelle à la fin du mois d'avril dont les activités de base sont: le gala méritas, le gala aquatique et l'expo-tek.

Il faut remarquer que le programme sera assez chargé et vous aurez les informations au cours des semaines à venir.

Si... ou
OXFAM

arrêter de fumer auront la (thérapie de groupe) qui chance de participer à des pourrout. certainement les rencontres de motivation aider.

La semaine prochaine nous vous donnerons les résultats détaillés de l'enquête.

Projet Baie James**POSTE AU CHANTIER**

Les représentants de la Société de l'énergie de la Baie James et du Groupe Lavalin, une société d'experts-conseils, visiteront bientôt la région de Saguenay-Lac-Saint-Jean, dans le but de rechercher des candidats pour combler les postes suivants:

COMMIS

Fonction — exécute des travaux de bureau courants, où l'emploi de la machine à écrire est nécessaire.

Exigences — niveau secondaire - dactylo - deux (2) ans d'expérience.

ARPENTAGE - HOMME D'INSTRUMENT

Fonctions - varient selon les grades - aide à effectuer les levées de terrains - recueille des données relatives aux angles, écarts, points et courbes de niveau à l'aide des instruments d'arpentage, pour la construction ou la mise en plan.

Exigences — niveau secondaire ou collégial - expérience de un (1) à trois (3) ans, selon formation et grade.

INSPECTEUR

Fonctions — surveille et inspecte les travaux de construction et ouvrages de génie en général pour s'assurer qu'ils sont conformes aux contrats, plans et devis.

Exigences — niveau secondaire ou collégial - expérience de un (1) à trois (3) ans, selon formation et grade.

RECEVEUR - EXPEDITEUR

Fonctions — expédie et reçoit des marchandises et tient les dossiers qui s'y rapportent, en vérifiant les quantités, en comparant les documents, factures ou autres, en choisissant et identifiant les contenants, en choisissant le mode d'expédition, etc.

Exigences — niveau secondaire ou collégial - expérience de deux (2) à trois (3) ans, selon formation et grade.

COMMIS-COMPTABLE

Fonctions — travail général de comptabilité.

Exigences — niveau secondaire et minimum de trois (3) années d'expérience.

COMMIS - MAGASIN

Fonctions — reçoit, emmagasine, commande et délivre des fournitures et du matériel et tient les registres appropriés.

Exigences — niveau secondaire et de deux (2) à trois (3) années d'expérience, selon le grade.

COMMIS TECHNIQUE

Fonctions — exécute des travaux de bureau qui requièrent certaines connaissances des différents milieux techniques, tels l'arpentage, la construction, l'ingénierie, etc.

Exigences — niveau secondaire et un minimum de trois (3) ans d'expérience, ou niveau collégial et un (1) an.

PREPOSE AUX LOISIRS

Fonctions — entretient et opère tout équipement spécifique aux sports et loisirs et fournit certains services au public participant.

Exigences — niveau secondaire et deux (2) ans d'expérience pertinente.

REGULATEUR DE TRANSPORT AERIEN

Fonctions — coordonne l'activité de transport aérien à un site particulier en vue d'en assurer la sécurité et l'efficacité conformément aux réglementations du ministère des Transports et de la SEBJ.

Exigences — niveau secondaire - licence d'opérateur de radio - au moins un an et demi (1 1/2) d'expérience.

Les candidats intéressés doivent s'inscrire au plus tard le 1er février 1978 au CENTRE TRAVAIL, QUEBEC, le plus près ou au:

CENTRE TRAVAIL QUEBEC:
625 sud, avenue du Pont, Alma

Division—Recrutement**Groupe Lavalin**

1130 Ouest rue Sherbrooke, 10ième étage
Montréal, Québec, H3A 2R5
Tél. (514) 288-1740

JEUX

LES CHAUSSURES

VOICI LES CHAUSSURES QUE J'AI VENDUES, COMBIEN Y EN A-T-IL ?

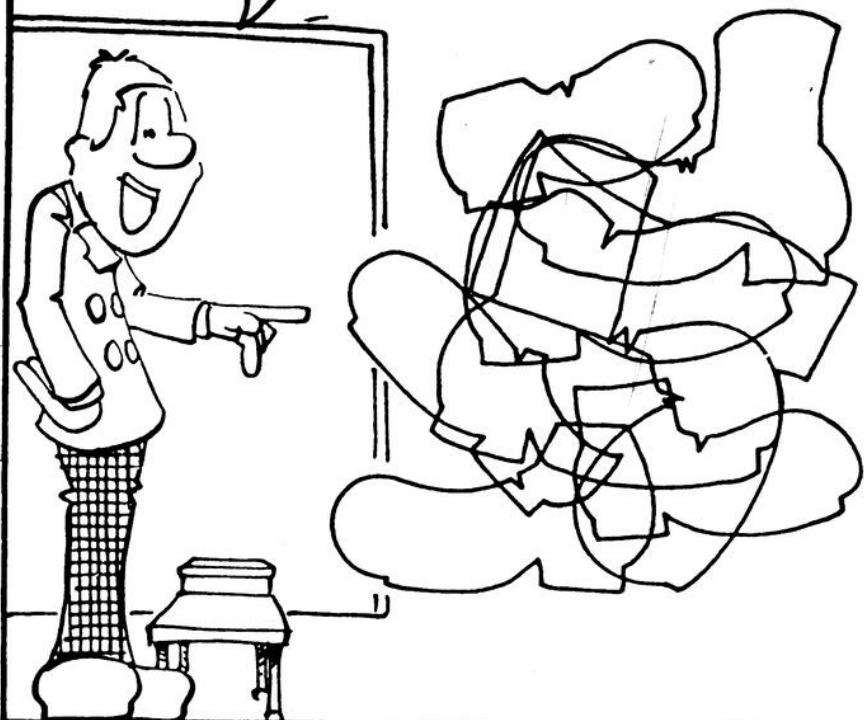

TRIANGLES

EN TRACANT 2 TRIANGLES TU DOIS ISOLER TOUTES LES LETRES.

	1	2	3	4	5	6	7	8	9	10
A										
B										
C										
D										
E										
F										
G										
H										
I										
J										
	K	L	M	N	O	P	Q	R	S	T

MOTS CROISES

PROBLEME 3471

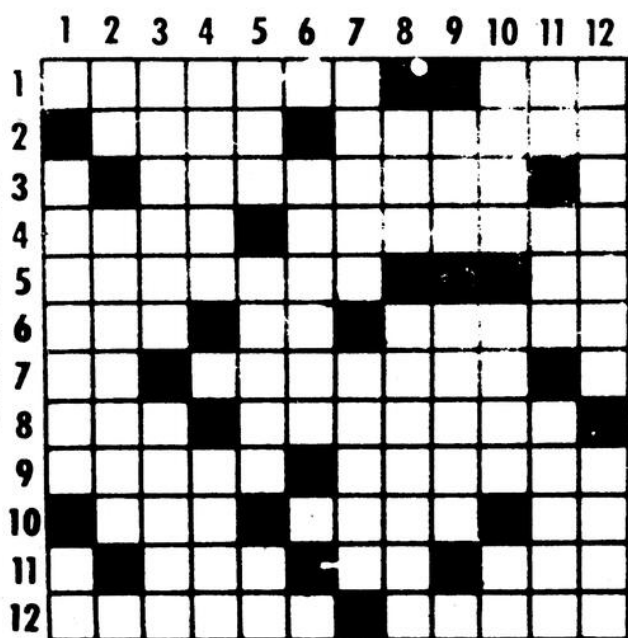

HORIZONTALEMENT

- Etat d'une personne qui n'est point parée. - Pin (inversé).
- Nouveau. - Enfoncera.
- Rôtir d'une manière à ce que la viande prenne une couleur dorée.
- Voiture à bancs disposés de travers. - Arbre qui était considéré dans l'antiquité comme un symbole de sagesse.
- Baie de l'aubépine et du houx - De l'alphabet grec.
- Trois lettres d'orteil. - Abrév. d'Edouard. - Réelle.
- D'un verbe gai. - Action de s'évader.
- Saison. - S'appliquer pour apprendre.
- Punir avec rigueur. - Présent.
- Partie du veau. - Décoré. - Versus.
- Contraction convulsive de certains muscles du visage. - Symb. chim. de l'argent. - Personnage fantastique.
- Affectés d'obésités. - La même en valeur

SOLUTIONS

888, 88, 8, 8, 8.
LES BONS COMPTES
F, 8, 20 - 3, M, 14
TRIANGLES

LES BONS COMPTES 000

8 x 8 = 1000

DISPOSE CETTE OPERATION, DE FAÇON À CE QU'ELLE SOIT PLAUSIBLE !!

VERTICALEMENT

- Pièce de bois soutenant un bateau en construction (pl.). - Saint normand.
- Dans. - Recevoir une succession.
- Administrateur. - Esquive.
- Briller. - Déesse des Egyptiens.
- Arbres à feuillage persistant (pl.). - Soulever. - Dém.
- Militaire.
- Maison d'enseignement. - Saupoudra de sucre.
- Pacha de Janina. - Action de vider.
- Unité monétaire. - Raide.
- Prêtre italien. Charge d'un âne. De la gamme.
- Terminaison de verbe. Fête d'une tige de blé. Compositeur français.
- Pays où l'on est né (pl.). - Affaiblie.

Mise en échec

Échec à la fatigue. Échec à la maladie. Soyez actifs et découvrez une nouvelle vie. C'est facile, amusant, divertissant.

Être en forme, c'est donc plaisant!



JOUEZ AVEC NOUS

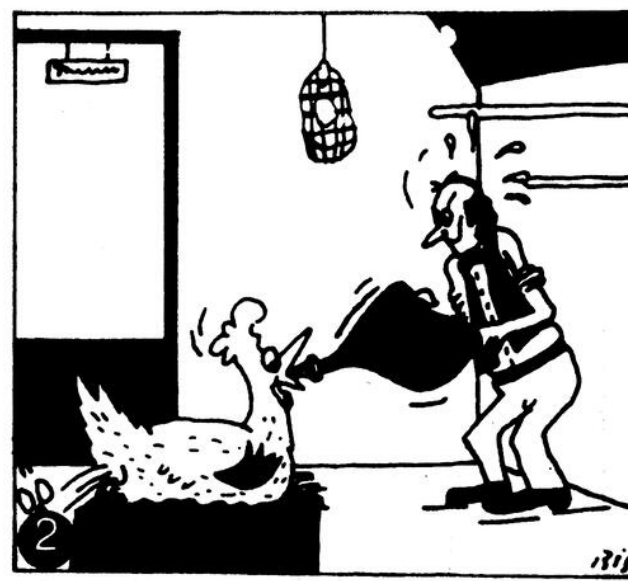
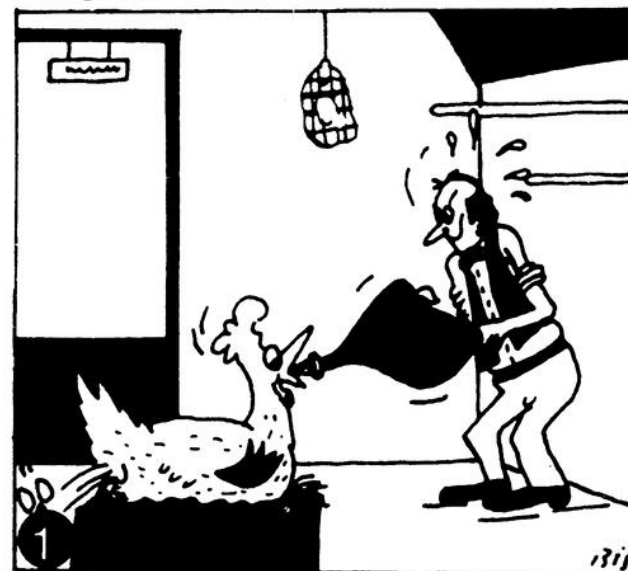

le lac-st-jean

Pour joindre les deux bouts en publicité

662-2589
662-3643

beauté féminine



avec Lily Larouche

Carrefour Alma, 662-3164

Pour une belle peau

L'état de santé se reflète dans la peau, nous le savons tous.

Une belle peau, c'est avant tout connaître la peau et ses fonctions, c'est aussi connaître les désordres organiques causant des maladies de la peau et en conséquence suivre le traitement mesuré et équilibré conseillé par nous, esthéticiennes.

Une belle peau, c'est la preuve qu'il est possible d'améliorer la structure et le fonctionnement de la peau.

Je vous propose simplement quelques moyens qui pourront vous apporter d'importants bienfaits en améliorant la condition de votre peau.

Obtenir ou garder une belle peau par l'utilisation de produits régulièrement est un guide qui tend à rendre chacun plus dynamique et plus heureux de vivre.

LE NETTOYAGE DE LA PEAU

Le premier point important c'est de s'efforcer à longueur d'année de maintenir la peau dans les normes d'un bon équilibre biologique, c'est-à-dire de la nettoyer régulièrement afin de neutraliser tous les déchets qu'elle est susceptible de "stocker".

Quel que soit le type de peau considéré, quelles que soient les souillures qui la recouvrent, le nettoyage doit être effectué en douceur.

Un nettoyage parfait de la peau est nécessaire pour dégager le meilleur effet et obtenir un soin de beauté efficace.

L'efficacité du soin est obtenue s'il

est conduit de la manière que votre esthéticienne vous conseille.

LE DEMAQUILLAGE

Le démaquillage commence évidemment par l'application d'un lait spécifique, à l'aide d'éponges mouillées et essorées. Il faut imprégner le visage et le cou et exercer des effleurages légers. Quand on se lave le visage et le cou, il vaut mieux utiliser des éponges, cela nettoie mieux que d'utiliser une débarbouillette rude. De cette façon, vous pourrez faire un meilleur nettoyage.

LA LOTION

Complément indispensable pour compléter le démaquillage, la lotion s'emploie de la même manière que le lait.

Pour les yeux: utiliser une crème fluide démaquillante non alcaline, ni acide, sur un tampon d'ouate légèrement mouillé. Disposer un pois de démaquillant, frotter légèrement en commençant par le coin extérieur pour aller vers le coin intérieur, jusqu'à disparition de toute trace de fard.

Après le démaquillage, repasser un peu de crème démaquillante sur les cils pour les embellir et les fortifier.

CREME DE NUIT

Regénératrice, raffermissante, revitalisante, super-active, la crème de nuit précipite l'élimination des cellules mortes et facilite leur renouvellement. L'application se fait par effleurages légers, sur le visage et le cou.

CREME CONTOUR DES YEUX

De composition ultra-légère, elle ne pèsera pas sur l'épiderme délicat des paupières et ne les fera pas gonfler, elle estompe les fines rides et retarde leur apparition. Vous l'appliquerez le soir après le démaquillage, sous les yeux et sur la patte d'oie. Il faut effectuer de très légers et rapides pianotements.

LE MATIN, EN 1er TEMPS

Application d'un tonique ou lotion chaque matin avant la crème d'équilibre. L'appliquer avec un tampon d'ouate sur le visage et le cou, insister sur le front et sur les joues. Enfin, vous la laisserez sécher avant de placer la base et le fond de teint.

CREME DE JOUR

Emulsion de substances hydratantes d'équilibre quotidien, elle permet aux tissus de reconstituer leurs réserves d'eau. A utiliser le matin après la lotion, en légers massages. Au bout de 15 minutes, enlever l'excédent et procéder au maquillage, de préférence léger pour le jour.

SOINS SPECIAUX

Leur but est de pallier aux défauts ou insuffisances d'une peau, de lui redonner un équilibre perdu ou jamais atteint.

LE COU

Ce traitement s'adresse à toutes les femmes de plus de 25 ans. Ses huiles riches nourrissent la peau et en préservent la souplesse. Vous l'utiliserez le soir, sur le cou sans oublier le décolle-

té. Vous l'étalerez alors par larges mouvements ascendants de la base du cou vers le menton. Cette crème employée régulièrement redonnera à votre cou une ligne harmonieuse, des contours lisses et fermes.

LES MASQUES

En moyenne 1 à 2 fois par semaine, après un nettoyage avec lait et lotion. Appliquer en couche fine avec un pinceau, laisser agir 25 minutes et le retirer à l'aide d'une éponge mouillée.

Les masques ont comme propriétés de raffermir l'épiderme, de désinfecter, de sécher les boutons, d'activer la circulation, de libérer l'épiderme des cellules mortes.

Les gestes quotidiens correspondant à l'utilisation de vos produits peuvent aider eux aussi à l'affaiblissement du visage si vous les appliquez en respectant le sens et la position des muscles.

En appliquant incorrectement leurs produits de soin, de nombreuses femmes limitent sans le savoir l'action et les propriétés de ceux-ci. Si vos soins et produits sont efficaces, il faut bien se garder d'en arrêter complètement l'emploi après amélioration.

Il serait bon que tout le monde se décide enfin à tenir compte de ces diverses observations dans le domaine des soins à la maison.

C'est pourquoi il faut commencer dès maintenant. Si vous êtes en beauté, vous serez détendue, plus énergique, vous travaillerez davantage et il est certain que le plus grand service que je puisse rendre aux femmes est de contribuer à leur éducation esthétique.

Jouez gagnant- cessez de fumer



Semaine nationale de l'éducation sur le tabac
du 22 au 28 janv. 1978

Etre belle et à la mode s'habiller chez...



Pour ceux qui possèdent un congélateur nous vendons le porc et le boeuf en quartier au prix du gros.

BOEUF DE L'OUEST POUR CONGELATEUR DEBITE EMBALLE	BOEUF A BOUILLIR \$0.89 la lb	JAMBON PICNIC CCS \$0.99 la lb	LE ROI DU BOEUF INC.
CAROTTES \$0.35 sac de 2 lb	ROTI DU ROI \$1.89 la lb	VIANDE A TOURTIERE \$0.99 la lb	
N.B. Nous possédons présentement du café importé, du fromage importé, du pâté de foie gras et des viandes froides assorties.			Nous préparons des buffets pour tous genres de réceptions. Poissons frais à vendre
300 rue Harvey 662-6697 230 Boul. Dequen 668-8305			

économisez
à plein



SUPER gain
CHOCOLAT
 "NESTLE-QUIK"
 INSTANTANE-BOITE 2 LIVRES
\$2.09

SUPER gain
MELANGE
 GATEAUX-MONARCH
 BOITE 19 ONCES
49¢

SUPER gain
PECHES
 "PROVIPRIX"
 DE CHOIX-BOITE 28 ONCES
55¢

SUPER gain
TOMATES
 "RIVIERA"
 ENTIERES-BOITE 19 ONCES
39¢

SUPER gain
JUS ORANGE
 SURGELE "KENT"
 CONTENANT 12 ONCES
57¢

SUPER gain
DETERGENT
 LIQUIDE "MIR"
 BOUTEILLE 2 x 24 ONCES
99¢

PAGE PUBLICITAIRE POUR LA SEMAINE DU 23 AU 28 JANVIER 1978. LES PRIX DES DENREES FRAICHES SONT SUJETS AUX FLUCTUATIONS DU MARCHÉ. NOUS NOUS RESERVONS LE DROIT DE LIMITER LES QUANTITES.



on ne s'appelle pas

TOMATES

FRAICHES de FLORIDE
GROSSEUR 6 x 7
LA LIVRE

39¢



CHAMPIGNONS

"CAFÉ"
CULTURE DU QUEBEC
BOITE 8 ONCES **.79**



CLEMENTINES
DU MAROC
GROSSEUR 125
LA DOUZAINES **.79**

NAVET

FRAIS - DU QUEBEC
LA LIVRE

10¢

CELERI

PASCAL - CALIFORNIE
GROSSEUR 24
LE PIED

69¢

ESSUIE-TOUT "WHITE-SWAN"

PAQUET
2 ROULEAUX

\$1.15

Papier de Toilette **2.49**
"FACELLE ROYALE" PQT. 8 ROUL.

Poli à Meubles **1.39**
CITRON "PLEDGE" CONT. 6 1/2 OZ

Bain de Mousse **1.25**
LIQUIDE "M. BUBBLE" BOUT. 500 ML.

Vicks Vaporub **1.05**
REGULIER-CONT. 50 MILILITRES

Nourriture pour Chats **.44**
"Dr. BALLARD" BOITE 25 ONCES

Nourriture pour Chats **1.12**
"CAT-CHOW" SAC 1 KILOGRAMME

COLLECTIONNEZ UN SERVICE
DE VAISSELLE CLASSIQUE...

Angleterre
ROMANTIQUE

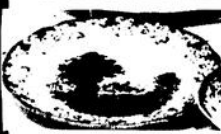

EN VEDETTE CETTE SEMAINE

ASSIETTE
A DINER **88¢**
LE MORCEAU

Biscuits "Christie" **1.25**
FEUILLE d'ERABLE -400 GRAMMES

Biscuits Graham **.83**
"CHRISTIE" 400 GRAMMES

Margarine Molle **.82**
"PARKAY" FORMAT 16 ONCES

Salade de Fruits **.39**
"ARDMONA" BOITE 14 ONCES

Blé d'Inde en Grains **.32**
"AYLMER" BOITE 12 ONCES

Marmelade 3 Fruits **1.20**
"LAURA-SECORD" JARRE 24 ONCES

Beurre d'Arachides **.93**
CREMEUX "KRAFT" CONT. 16 OZ

Thon Blanc Entier **1.26**
"CORDON-BLEU" BOITE 7 ONCES

SOUPE AUX LEGUMES
"HEINZ"
BOITE 10 ONCES **.20**

Marinades Sucrées **1.00**
"HEINZ" JARRE 24 ONCES

Cornichons "Heinz" **.96**
POLSKIE - JARRE 24 ONCES

Pruneaux Delmonté **.86**
MOYENS-CELLO 1 LIVRE

Céréales "Post" **.73**
ALPHABITS-BTE. 275 GRAMMES

Céréales pour Bébé **1.01**
d'AVOINES MELANGÉES "HEINZ" 16 OZ

Farine "Purity" **1.20**
TOUT-USAGE, SAC 7 LIVRES

Fraises "Fraser-Vale" **.57**
SURGELEES - TRANCHÉES - 9 ONCES

Détergent en Poudre **2.22**
"A.B.C." BOITE 5 LIVRES

DETERGENT "PALMOLIVE"
LIQUIDE
BOUTEILLE 24 ONCES **1.00**

LONGE DE PORC

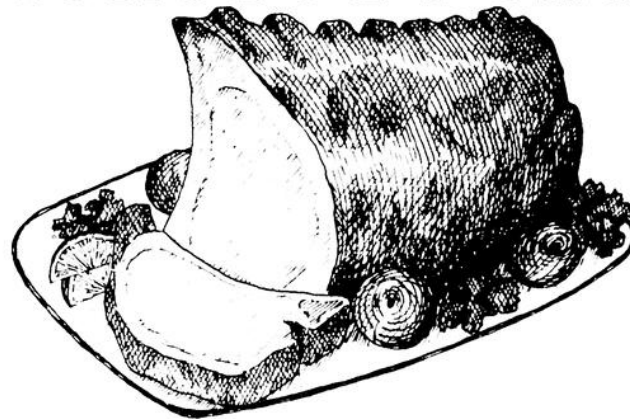

BOUT DES COTES	BOUT DU FILET	COTELETTES
\$1.29	\$1.39	\$1.49
lb	lb	lb

SPARE-RIBS DE PORC **1.19**
FRAIS LA LIVRE

Pattes de Porc **.49**
LA LIVRE

Jambon 1/2-Cottage **1.59**
"PROVIGO" LA LIVRE

Saucisse Fumée **.89**
"HYGRADE" PAQUET 16 ONCES

Bologna en Morceaux **.59**
"HYGRADE" LA LIVRE

Smoked-Meat HYGRADE **1.23**
4 PAQUETS DE 2 ONCES-POUR

Salade de Choux **.49**
"HYGRADE" CONT. 12 ONCES

LA FORCE DE PROVIGO AU SERVICE DE PROVIGAIN

LAIT
INSTANTANE
"PROVIGO"
BOITE 3 LIVRES

\$2.27

Jus d'Orange **.61**
"PROVIGO" JARRE 32 ONCES

Jus d'Orange **1.03**
"PROVIGO" JARRE 64 ONCES

Soupe aux Tomates **.21**
"PROVIGO" BOITE 10 ONCES

Soupe "Provigo" **.29**
CREME CHAMPIGNONS-BTE. 10 OZ

Sirop de Table **.79**
"PROVIGO" CONT. 32 ONCES

Sacs à Poubelle **.99**
"PROVIGO" EXT. 26" x 36"-PQT. 10

Boules Absorbantes **.43**
"PROVIGO" BOITE 55 BOULES

provigain pour rien

les petites annonces 662-2589

Votre petite annonce doit nous parvenir avant le mardi à 11.00 a.m. Tarif: \$2.00

A vendre

Trans-am Special Edition 1977, noir et or, 2,000 milles, toit en T de verre, vitres électriques, radio AM, cassette, stéréo, équipée au complet, "ram-air". Garantie de 12,000 milles par le garage. Téléphonez à 662-4215 ou 668-7118.

A vendre

Directement du propriétaire, une maison neuve située à Saint-Bruno. Téléphonez à 343-3250.

Directement du propriétaire

Buick Park Avenue Ltd. 1977, intérieur en velours, équipée au complet: air climatisé, vitres électriques, barrure des portes électrique, contrôle de vitesse automatique, vitres teintées, toit de vinyle rembourré, roues de Mag, pneus radiaux, coffre électrique, radio AM-FM, stéréo-cassette, sièges électriques, dégivreur arrière électrique. Seulement 14,000 milles. Etat neuf. Téléphonez à 668-7847 ou 668-3902.

Hommes ou femmes demandés

Automobile nécessaire, entraînement 2 semaines payées, 160. par semaine. Téléphonez à 668-3261 entre 18h.30 et 20h.00.

Hypnologie

A tout problème, il y a une solution avec l'hypnose: arrêt de fumer, manque de confiance, timidité, bégaiement, etc. Pour plus d'informations, téléphonez à 662-3658.



LA COMMISSION SCOLAIRE REGIONALE DU LAC-SAINT-JEAN

APPEL D'OFFRES

N° 77-3-12

La Commission scolaire régionale du Lac-Saint-Jean demande des soumissions pour l'exécution du travail suivant:

FOURNIR ET INSTALLER DES DIVISIONS DE TOILETTE ET DE DOUCHE AU LOCAL 108 DU PAVILLON CAMILLE-LAVOIE.

Tous les matériaux seront fournis par l'entrepreneur.

Les entrepreneurs désireux de soumissionner, peuvent se procurer les plans, devis et formules de soumissions à compter de mercredi le 25 janvier 78 à 9h00 au bureau de M. Léonce Côté, 350 sud, boul. Champlain, Alma, tél.: 668-7931.

Pour être considérées, toutes soumissions devront être:

- conformes aux plans et devis et faites sur les formules officielles fournies.
- remises avant 14h00 (2h00 p.m.) le 7 février 78, au bureau du soussigné au 350 sud, boul. Champlain, Alma, tél.: 668-7931.

Toutes les soumissions seront ouvertes publiquement le 7 février 1978 à 2h00 p.m. au local 213 en présence des intéressés.

La commission scolaire ne s'engage à accepter ni la plus basse ni aucune des soumissions qui lui seront présentées.

Donné à Alma, le 23 janvier 1978.

LEONCE COTE
Service de l'équipement
Commission scolaire régionale
du Lac-Saint-Jean

A VENDRE

Directement du propriétaire, maison à revenus, située au village de Saint-Nazaire. Loyer libre pour le 1er janvier. Téléphonez à 662-3041.

Maison mobile 1975, 14 x 44, meublée, avec terrain 60 x 100 et remise. Située à Saint-Bruno. Téléphonez à 662-2656

Maison mobile 14 x 63, en très bonne condition. Téléphonez à 347-5178.

Directement du propriétaire: maison à 2 logements, située près de l'école Saint-Pierre. Téléphonez à 662-5357

Maison 14 x 70, tapis mur à mur, 3 chambres à coucher, porte patio, rideaux compris, garage chauffé, porte automatique, terrain 200 x 60. Finition en tapisserie psychédélique dans la cuisine et les chambres. Téléphonez à 662-2185 ou 662-7654.

AUTOS

Mercury Marquis 1975, 23,000 milles, en excellent état. Cause: santé. Véritable bain. Téléphonez à 668-8571 aux heures des repas.

Camion GMC 1977, 3-4 de tonne, servo-freins, servo-direction, en très bonne condition. Cause de départ. Téléphonez à 344-1645.

Renault 17, Gordini, 1974, 35,000 milles, très propre. Prix à discuter. Téléphonez à 668-3619, le soir.

Oldsmobile Cutlass 1974, 4 pneus d'hiver neufs, 4 pneus d'été Michelin neufs, peinture neuve, très bon état. Téléphonez à 343-3699.

Chevrolet Nova 1973, sédan, 4 portes, 6 cylindres, 67,000 milles. Un seul propriétaire. "A voir!" Excellente condition. Prix à discuter. Téléphonez à 662-2567 après 6 heures p.m. et demandez Doris.

Plymouth Satellite 1968, très propre, moteur 318 po.cu., 12,000 milles. Prix: \$750. Téléphonez à 668-3532.

Cause: retour aux études. Plymouth Parisienne Brougham 1978, 4 portes, moteur 350 po.cu., 4 barrils, servo-freins, servo-direction, couleur rouge deux tons, roues Mag, pneus à crampons Michelin, intérieur de velours et siège capitonnés Super de Luxe, radio AM-FM stéréo, 4 haut-parleurs, vitres électriques, dégivreur arrière électrique, barrure des portes, coffre électrique, etc. Valeur d'achat d'environ \$10,400, laissée à \$9,200 et possibilité de financement. Acheteur sérieux seulement. Téléphonez à 662-2322.

Chrysler Custom, hard-top, 4 portes, 29,000 milles. Téléphonez à 251-3258.

Mini-Austin 1976, bas millage, économique, fait du 45 milles au gallon. Téléphonez à 668-2279.

Ford familiale 1973, en très bonne condition. Vente en bas du prix de cotation. Téléphonez à 662-3290 entre 8h.30 et 17h.30.

Motoneige Alouette 295cc Super Brute 1975, en très bonne condition. Equipement au complet. Prix à discuter. Téléphonez à 344-1463.

Motoski 399cc, très bas millage, modèle Capri. Très bas prix de \$275.00. Téléphonez à 668-4488.

Bombardier 1973, 400cc, F-4. Egalement à vendre: pièces de motoneige usagées. Téléphonez à 668-7440.

Bombardier 1971, 399cc, en très bonne condition, chenille à l'état neuf. Téléphonez à 343-2046.

Souffleuse à neige "Ariens", 8 forces, 32 po. de large, garantie. SPECIAL! S'adresser au 1120 du Parc, Roberval, ou téléphonez à 275-1009.

Bijoux garantis 10K, au 670 avenue LaFrance, Alma. Prix de liquidation. Téléphonez à 668-2729.

Poêle et réfrigérateur, très propre, 7 mois d'usage. Téléphonez à 668-4344.

Des balayuses seules ou avec bali mécanique et laveuses à tapis usagées de différentes marques, avec garantie. Téléphonez à 668-8787.

Aspirateur Dométic, à l'état neuf, qualité, bon prix. Prix: \$159. à \$198. Téléphonez à 668-2022.

Tour à poterie, fabrication artisanale au Lac-Saint-Jean. Prix: \$350. Pour plus de renseignements: M. Pierre Gravel, 246 Normandie, Saint-Bruno, 343-2959.

Disques microsillons en excellent état. Egalement à vendre: microphone. Téléphonez à 662-2565.

Caméra Super 8mm, Cinémax C100, Macro Zoom, lentilles F-1.8, zoom de 7 à 70mm, filtres U.V. Skylight 1A, polarisant et pare-soleil. Egalement à vendre: projecteur Kodak M80 pour 8 et super 8mm. Monteuse visionneuse Dual 8, un splicer 8 à 16mm, 2 quartzs 600 et 650 watts avec lampe. Le tout est à l'état presque neuf et à très bon prix. Téléphonez à 668-2990.

Des produits "Vanda Beauty Conselor". S'adresser à Mme Gabrielle Côté au 414 Harvey, Alma, ou téléphonez à 662-7942.

Balance sur plancher, pour peser les animaux. Grandeur 5 x 6, pouvant peser jusqu'à 2,600 livres. Bonne condition. Téléphonez à 347-3767.

Remorque double pour motoneige, avec roues de 13 pouces et un pneu de rechange. Prix: \$200. Téléphonez à 347-5111 entre 17 et 19 heures.

Vieux meubles demandés

Un groupe de citoyens métis demande à toutes les personnes d'Alma et des environs, qui ont des vieux meubles dont elles veulent se départir gratuitement, de bien vouloir communiquer avec Mme Jeanne-d'Arc Carbonneau à 662-2724. Une équipe ira chercher ces vieux meubles qui seront réparés et remis gratuitement aux sociétés de bienfaisance ou à des familles dans le besoin.

CANADA PROVINCE DE QUEBEC DISTRICT DE ROBERVAL COUR PROVINCIALE

No 160-02-000651-77

EDIFICE OUELLET & GAGNON, JEAN-MARIE GAGNON, ULYSSE OUELLET, JEAN-GUY OUELLET & NORMANDE OUELLET-GAGNON, formant une société et ayant une place d'affaires à 522 ouest, rue Collard, Alma, district de Roberval.

demandeur

-vs-

ANDRE LAROCHE, gentilhomme, anciennement domicilié sur la rue Moreau, Alma, district de Roberval.

défendeur

ORDONNANCE

Il est, par les présentes, ordonné au(x) défendeur(s) de comparaître personnellement ou par le ministère de son (leur) procureur, au Greffe de la Cour Provinciale du district de Roberval (ALMA), et ce, dans un délai de UN MOIS à compter de la première publication du présent ordre dans: LE JOURNAL "LE LAC-ST-JEAN".

Prenez AVIS qu'une copie du bref et de la déclaration a été déposée audit Greffe à votre intention.

BUREAU DU GREFFIER

le 17 janvier 1978

GERMAIN NAUD, greffier-adjoint
COUR PROVINCIALE ALMA



LA COMMISSION SCOLAIRE REGIONALE DU LAC-SAINT-JEAN

APPEL D'OFFRES

N° 77-4-16

La Commission scolaire régionale du Lac-Saint-Jean demande des soumissions pour l'exécution du travail suivant:

CONSTRUIRE UNE ENTREE D'AQUEDUC AU PAVILLON CAMILLE-LAVOIE, tuyau 1 1/2" en cuivre sur une longueur d'environ 350 pieds.

Tous les matériaux seront fournis par l'entrepreneur.

Les entrepreneurs désireux de soumissionner, peuvent se procurer les plans, devis et formules de soumissions à compter de mercredi le 25 janvier 78 à 9h00 au bureau de M. Léonce Côté, 350 sud, boul. Champlain, Alma, tél.: 668-7931.

Pour être considérées, toutes soumissions devront être:

- conformes aux plans et devis et faites sur les formules officielles fournies.
- remises avant 14h00 (2h00 p.m.) le 7 février 78, au bureau du soussigné au 350 sud, boul. Champlain, Alma, tél.: 668-7931.

Toutes les soumissions seront ouvertes publiquement le 7 février 1978 à 2h00 p.m. au local 213 en présence des intéressés.

La commission scolaire ne s'engage à accepter ni la plus basse ni aucune des soumissions qui lui seront présentées.

Donné à Alma, le 23 janvier 1978.

LEONCE COTE
Service de l'équipement
Commission scolaire régionale
du Lac-Saint-Jean

les petites

annonces

662-2589

Votre petite annonce doit nous-parvenir avant le mardi à 11.00 a.m. Tarif: \$2.00

A LOUER

Grandes chambres situées près des écoles, au 800 rue Bourassa, Alma. Convient pour étudiants. Téléphonez à 668-4286.

Logement de 4 1/2 pièces, fini moderne, tapis mur à mur, entrée indépendante. Libre à la mi-février. Situé près du Carrefour. S'adresser au 555 nord, boul. Dequen, Alma.

Logement de 5 1/2 pièces, eau chaude fournie, tapis mur à mur. Situé au 2510 sud, boul. Auger, Alma. Téléphonez à 662-3844.

Local commercial, 1,200 pi.ca., situé au 313 Saint-Dominique, Jonquière, au centre-de-ville, face à l'hôtel de ville. Prix à discuter. Téléphonez à 547-5888 ou 542-3750, demandez Réjean Bilo-deau ou Michel Côté.

Logement de 3 1/2 pièces, meublé, chauffé, éclairé. Prix: \$180 par mois. Téléphonez à 662-6781.

Maison style chalet, chauffée, éclairée, meublée, laveuse, sècheuse, télévision. Disponible pour 4 mois, à \$300. par mois. Située au rang des Iles à Saint-Gédéon. Téléphonez à 668-7012 ou 345-2774.

Chambre chauffée, meublée, éclairée, cuisine commune, entrée indépendante, stationnement pour auto. Située à 5 minutes de l'hôpital d'Alma et du centre-de-ville. Téléphonez à 662-9796.

Chambre située au 670 avenue Lafrance, Alma. Téléphonez à 668-2729.

Chambre, possibilité du petit déjeuner. Située à 5 minutes de la Plaza d'Alma. \$25. par semaine. Téléphonez à 662-6014.

Garage commercial 35 x 40, situé au 2355 sud, avenue du Pont, Alma. Pour plus d'informations, téléphonez à 662-5247.

Des machines pour laver des tapis, de marque Electrolux, nettoyeur compris. S'adresser à Errold Fortin au 860 ouest, rue Gauthier, Alma. Téléphonez à 662-9902.

DIVERS

Maison à échanger. Je suis transféré à Alma. Je suis intéressé à échanger ma propriété de Chicoutimi-Nord pour une autre sise dans les environs d'Alma. Construction 1974. Téléphonez à 543-3646.

On demande à acheter des souliers à claquette. Téléphonez à 344-1978.

Une couturière offre ses services pour confection et réparation. Téléphonez à 668-7594 après 17 heures.

On recherche un menuisier d'expérience, à temps plein ou partiel. Téléphonez à 662-6461, poste 288.

Bois de foyer ou de poêle. Livré à domicile. Téléphonez à 668-7115.

On désire acheter un projecteur pour diapositives. Téléphonez à 662-2093.

On désire acheter un équipement de ski alpin pour enfant de 11 ou 12 ans. Téléphonez à 668-3432.

Gérants (es) vendeurs ou vendeuses, à temps plein ou partiel, possédant une auto. Compagnie aérodynamique recherche des personnes sérieuses pour chaque ville au Saguenay-Lac-Saint-Jean. Téléphonez à 1-548-3794.

On offre ses services pour garder des enfants à son domicile, situé rue Bégin. Téléphonez à 662-3167.

On désire acheter une chaise haute et un lit de bébé de 54 po. de long. Téléphonez à 662-3906.

Homme cherche jeune femme pour partager maison à Delisle. Située à 1 mille d'Alma. Pour plus d'informations, téléphonez sans obligation à 668-3193 le jour et demandez Gérard.

Redonnez de la vie à vos meubles de maison ou de chalet ainsi qu'à vos meubles antiques. Nous décapons, teignons et peignons meubles de tous genres. Estimation gratuite. Téléphonez à 347-5632 ou 347-3106.

On désire acheter un amplificateur de base assez puissant avec haut-parleur de 18 pouces si possible. Téléphonez à 345-2740 entre 17 et 19 heures.

Déblaiement de neige pour entrée. Téléphonez à 662-6231

DISTRIBUTEUR DEMANDE possédant de bonnes connaissances dans la mécanique (gaz et diesel), automobile nécessaire. Devra posséder capital de \$1,500. Possibilité de revenus illimités. Ecrire en mentionnant numéro de téléphone: Casier postal 147, Lac Saint-Charles, Québec, G0A 2H0.

GAGNEZ DES \$\$\$ (temps partiel). Vente facile de bas culottes, collants, bas pour hommes et enfants, sous-vêtements hommes et dames. Obtenez catalogue gratuitement. Agissez dès maintenant. Nycole Hosiery, C.P. 252, 580 Bertrand, Sainte-Julie, Qué. J0L 2C0.

On demande couple sérieux et ambitieux pour travail à temps partiel. Téléphonez à 668-8737.

Une dame offre ses services pour garder un ou deux enfants à son domicile, à la semaine. Téléphonez à 668-4272.

La disco-mobile "DISCO-MIXTE" est maintenant disponible pour agrémenter de musique variée, soirées, réunions de famille, réceptions, mariages ou autres activités. Téléphonez à 662-7262 aux heures de repas et demandez Yvon Fortin.

Eux + vous = nous

OXFAM**A VENDRE
OU A LOUER**

Bâtisse commerciale à louer ou à vendre, située dans le parc industriel d'Alma. Grandeur: 20,000 pi.ca.

Nous pouvons louer en modules de 2,000 pi.ca. et plus selon votre besoin, avec tous les services, électricité, chauffage, gicleurs.

Pour plus d'informations:

DENIS MALTAIS
662-6635

**LA CAISSE D'ENTRAIDE
ECONOMIQUE D'ALMA**

**Faites connaissance**

AVEC LE
GERANT D'UNITE
Sun Life
AU LAC-SAINT-JEAN

Au Lac-Saint-Jean, monsieur Morin est l'homme qu'il faut connaître.

Serge Morin se classe parmi les gérants d'unité Sun Life les plus chevronnés. C'est dire qu'il fait bien son travail. Et son travail consiste à offrir la meilleure protection d'assurance-vie qui soit. Monsieur Morin est à votre entière disposition, soit pour un poste de représentant ou pour l'étude de vos besoins en assurance-vie. Appelez-le dès maintenant au [bur.] 668-8714, [rés.] 662-5962.



SERGE MORIN

SunLife
DU CANADA

**En forme
pour la vie**

Attention

Besoin de représentantes "AVON" à Alma et à Saint-Nazaire. Téléphonez à 662-3865, demandez Mme Munger.

Lavage de tapis

Procédé à la "VAPEUR", travail exécuté par des professionnels, traitement "ANTISTATIQUE", traitement "SCOTCHGARD", enlève les odeurs. Téléphonez à 668-3822.

**Représentants [es]
demandés [es]**

Compagnie internationale requiert des représentants. Expérience dans la vente est un atout, mais non nécessaire. Salaire et commission. Téléphonez à 662-5132.

Avez-vous besoin d'un orchestre pour vos party et pour le carnaval? L'orchestre MI-RE-DO est à votre disposition les fins de semaines. Spécialité: la belle musique, du disco aux sets canadiens en passant par la cha-cha, la samba, le tango, etc. Pour plus d'informations, téléphonez à 347-3139.

Disco-Mobile

La Disco-Mobile de Michel Gauthier offre ses services pour tous genres de musique, à votre disposition pour soirées, noces, party, etc. Pour plus d'informations, téléphonez à 662-9689.

Cours de piano

Donnés par un professeur diplômé de l'Université de Montréal. Téléphonez à 662-9532.

AC
**Association Coopérative
Agricole**
St-Bruno (Hébertville)
Lac-St-Jean P.Q.

**OFFRE
D'EMPLOI**

POSTE

Commis de bureau

RESPONSABILITES

Sous l'autorité du comptable, exécute des travaux courants de bureau tel que la vérification des caisses, l'entrée des reçus, la préparation de divers rapports, la réception des clients, le téléphone, le classement.

Accomplit toute autre tâche demandée par son supérieur immédiat.

EXIGENCES

Posséder un D.E.C. Science administrative ou en informatique.

2 ans d'expérience dans un bureau.

Une expérience plus grande pourra compenser pour une scolarité moindre.

SALAIRE

Selon la convention collective en vigueur.

Les personnes intéressées n'ont qu'à faire parvenir une demande écrite avant le 15 février 1978 à:

OFFRE D'EMPLOI
A.C.A. Saint-Bruno (Hébertville)
C.P. 172
Saint-Bruno
Tél.: 343-2253

Votre carnet professionnel

Courtiers d'assurances

LA • Un Service d'Assurances Complet

TREMBLAY ASSURANCE LTÉE

505, BOUL. DEQUEN NORD ALMA, QUE. - G8B 5P7
TELEPHONE (418) 662-6413

Gauthier, Gagnon & Associés Ltée
COURTIERS EN ASSURANCES

612 rue SACRE-COEUR — Tél.: 662-7974
ALMA

Jean-Paul Gaudreault
courtier **Tél.: 662-7188**

HARVEY et BARIBEAU
ASSURANCES GENERALES

TOUJOURS A VOTRE SERVICE

545 SACRE-COEUR ALMA
TEL.: 662-3439

Optométriste

André Deschenes, o.d.
OPTOMETRISTE

RES.: 662-2306
BUR.: 662-7171

PLAZA D'ALMA 500, Sacré-Coeur O. ALMA

OPTICIEN D'ORDONNANCES

Jean Lambert
OPTICIEN D'ORDONNANCES
LUNETTES + VERRES

428 ouest COLLARD ALMA 662-6515

CARREFOUR ALMA 662-2757

Notaires

Code Régional: 418 V.-U. Larouche 347 3115
Bur.: 662-6579

V.-U. LAROUCHE
Notaire

V.-U. Larouche b.a., L.L.L. C.P. 700 ALMA, P.Q.
Les Galeries Lac St-Jean Inc.

demers, boily, tremblay, lapointe, notaires

540, rue sacré-coeur, alma, qué. - G8B 1M2
téléphone (418) 668-8343

J.-Claude demers, b.a., II.L.
gaëtan boily, b.a., II.L.
gratien tremblay, b.a., II.L.
michel lapointe, b.a., II.L.

Ingénieurs - Architectes

Tremblay, Nadon, & Ass.
Ingénieurs-Conseils

Bur. tél.: 668-8307
668-8308

Génie, civil, mécanique, électrique, industriel

400 ouest, Scott Alma, Lac-St-Jean, P.Q.

ROBERT TREMBLAY
325, Boul. Auger O., Alma

Lemieux, Morin, Bourdage, Doucet, Simard & Associés
Ingénieurs-conseils

Structure Travaux Municipaux Mécanique Électricité Voirie Génie Industriel Génie Agricole Environnement

Jonquière Alma Roberval Sept-Îles Montréal

670 rue Sacré-Coeur ouest, Alma, P.Q.
Tél.: (418) 662-6639

Grand écart

On ne vous en demande pas tant. Marchez, nagez, courez un peu. Bref, soyez actifs et découvrez une nouvelle vie.

Être en forme, c'est donc plaisant!

PARTICIPATION

le lac-st-jean

Les petites annonces, ça rapporte

662-2589
662-3643

Comptables agréés

Dollard Bhéner
COMPTABLE AGREE
Bureau: 511 du Cran Sud, ALMA Tél.: 662-2607

hamel leclerc et associés
COMPTABLES AGREES

JULES HAMEL, L.S.C.C., C.A.
NORMAND LECLERC, L.S.C., C., C.A.
GILLES LAPENSEE, L.S.C.C., C.A.
LAVAL BOULIANNE, B.A.A., C.A.

TEL.: 668-8325

535 Ouest, rue Collard, Alma

Paul Martel
COMPTABLE AGREE

BUREAU: 385 ouest, Collard, Alma.
Tél.: 668-8351
Paul Martel C.A.

Lemieux, Harvey, Lemieux, Côté & Ass.
COMPTABLES AGREES

580 ouest, Sacré-Coeur, Alma 662-6516

5 rue Saint-Antoine Métabetchouan 349-3454

Rémi Lemieux, C.A. Rosaire Harvey, C.A.
Serge Lemieux, C.A. Michel Côté, C.A.

Comptables c.g.a.

425 Sacré-Coeur, Suite 1b, Edifice Collard, ALMA - G8B 1N4
Tél.: 668-8600

Tremblay, Côté & Associés
COMPTABLES GENERAUX LICENCIES

LOUIS TREMBLAY, C.G.A.
ALAIN COTE, C.G.A.
JEAN-PAUL TREMBLAY, C.G.A.

Avocats

les avocats **Morency, Aubin & Banford**

Jean-M. Morency, B.A. II. I.
Jean-Paul Aubin, B.A. II. I.
J.-Roger Banford, B.A. II. I.

509, SACRÉ-COEUR ouest, ALMA, Qué. G8B 1M4
Tél.: (418) 668-3011

Métabetchouan (sur rendez-vous seulement)

● Adhérent au régime d'Aide juridique.

A Dolbeau et Mistassini

Les Jeux régionaux seront modestes

Par Normand SIMARD

DOLBEAU- Président du comité organisateur des Jeux d'hiver régionaux qui seront disputés à Dolbeau les 10, 11 et 12 février prochains, Réal Paradis, lors d'une confé-

rence de presse tenue dans cette ville la semaine dernière, a indiqué que le voeu de son comité était de tenir des Jeux régionaux, hiver 1978, sous le signe de la "participation et de la concertation".

Dans cette optique, le chef de file de l'organisation de cet événement sportif de premier plan pour la saison hivernale 1978, a parlé de participation de la jeunesse, de la population en général, enfin, de la concertation des villes de Dolbeau, de Mistassini, des commissions scolaires, des organismes de loisirs sportifs et socio-culturels, des clubs sociaux, enfin, de mouvements para-sociaux.

"Nous aurons des Jeux régionaux modestes, mais excellents, dans la mesure où les différentes associations sportives régionales collaborent avec le comité organisateur", a estimé le président Paradis. Quant au CRL et au

Comité permanent des jeux d'hiver régionaux, Réal Paradis a noté que leur collaboration était déjà de l'acquis.

Notaire à Dolbeau, Réal Paradis a précisé qu'il avait accepté la présidence du comité d'organisation après plusieurs hésitations, estimant finalement qu'il y avait un défi à relever: "Nous avons à organiser cette rencontre sportive dans un délai plus que restreint, la réaliser sur un plan intermunicipal, et la concrétiser avec des moyens du bord, notamment au plan financier", a-t-il fait savoir.

Toutefois, au secteur Dolbeau-Mistassini, le défi s'estompe graduellement, plus l'échéance approche. Toutes les structures d'organisation sont en place et l'inventaire des équipements et sites de compétition a été dressé. Il ne reste plus qu'à accueillir tous ces jeunes athlètes de toutes les villes du Saguenay-Lac-Saint-Jean.

Pour Louis-Paul Simard

Le support des associations régionales est nécessaire

Par Normand SIMARD

DOLBEAU- Après avoir assisté à une réunion du Conseil d'administration du Comité organisateur des Jeux de Dolbeau-Mistassini, le président du Comité permanent des Jeux régionaux pour 1978, Louis-Paul Simard, n'a pas caché que c'est avec grande joie qu'il avait pu constater le dynamisme et la détermination de l'équipe dirigée par Réal Paradis, estimant, en outre, que ces Jeux étaient entre bonnes mains dans ce secteur de la région.

Pour Louis-Paul Simard, le Comité permanent qu'il dirige, suite à des recommandations de plusieurs organismes sportifs, a tenté de répondre de mieux en mieux à deux grands principes, soit de permettre une plus grande accessibilité à ce programme, en établissant progressivement le phénomène des éliminatoires de zone. Aussi, de se servir de cette manifestation régionale pour favoriser le développement organisationnel de différents secteurs géographiques de cette vaste région du Saguenay-Lac-Saint-Jean.

Soulignant que le secteur Dolbeau-Mistassini s'était vu confier les Jeux d'hiver régionaux avec plus d'un mois de retard sur ce qui s'était passé, l'an dernier, pour Alma, Louis-Paul Simard, lors de cette conférence de presse, a demandé aux vingt associations sportives régionales touchées par les Jeux d'hiver, de bien supporter l'organisation Dolbeau-Mistassini, en jouant leur rôle avec compétence.

"Si le dossier est nouveau pour le Comité organisateur, et permettra de développer des structures locales, la présentation des finales régionales à Dolbeau-Mistassini, permettra à plusieurs disciplines, dites régionales, de faire une première percée dans ce secteur des plus dynamiques. D'où une excellente collaboration sera profitable à tous et surtout à notre jeunesse", a conclu Louis-Paul Simard.

Le principe des villes hôtes a débuté en 1975

Par Normand SIMARD

DOLBEAU- Les Jeux du Québec régionaux pour le Saguenay-Lac-Saint-Jean en seront à leur septième reprise, cette année, à Dolbeau-Mistassini. A cette époque de 1972, plusieurs villes de la région recevaient, en même temps, ces Jeux, et, il en fut de même pour les années 1973 et 1974.

Toutefois, en 1975, une nouvelle formule était mise de l'avant, afin de centraliser, concentrer cette rencontre sportive dans une ou deux villes. Ainsi, pour cette première de 1975, Roberval et Kénogami avaient été mandatées par le Comité permanent pour l'organisation des Jeux d'hiver.

Par la suite, en 1976, c'est le secteur de La Baie qui prit la relève avec sa mascotte Bélu. Et, l'an dernier, avec son petit écureuil Cajou, la Cité d'Alma elle-aussi, accueillait les Jeux d'hiver avec une organisation de maître. Les 10, 11 et 12 février prochains, le secteur du Haut du Lac, pour la première fois, sera l'hôte de ces finales régionales à Dolbeau-Mistassini.

Les Jeux du Québec sont un ensemble d'activités sportives et de manifestations culturelles réalisées dans un esprit de collaboration et de respect mutuel total. Ils sont synonymes de travail, de grandeur, de force. En confiant les compétitions de 1978 au secteur Dolbeau-Mistassini, nul doute que cette tradition va se perpétuer.

Saurez-vous réussir l'achat de votre propriété?

Au Trust Général,
on le fait. Mieux.

PRETS SUR MAISONS EXISTANTES 10 1/4 %

80 & 82 ouest,
Sacré-Coeur, Alma
Maison à 3 étages, commerce sans inventaire mais ameublement compris.



341 Jeanne-D'Arc, Alma
Bungalow. Terrain 70 x 100. Bâtisse: 29 x 42. Sous-sol fini.

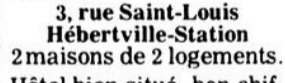

3, rue Saint-Louis
Hébertville-Station
2 maisons de 2 logements.
Hôtel bien situé, bon chiffre d'affaires. Aucun renseignement par téléphone.



450 Poitou, Alma
Maison unifamiliale. Terrain 100 x 100, bâtisse 24 x 49. Belle propriété, bien située.



633 Sacré-Coeur, Alma
Maison unifamiliale, terrain 88 x 192 avec piscine, remise, ménage, rideaux et tapis.



720 Scott, Alma
Bâtisse résidentielle et commerciale, terrain 100x100.

Bloc commercial situé au centre-ville, sur la rue Collard. Très bon revenu pour un bon placement.

469-475 rue Principale
Saint-Henri-de-Taillon
Maison à 4 logements, terrain 65 x 125, bâtisse 30 x 50.



Rue Rosa, Alma
Maison canadienne, 4 chambres, foyer. Maison neuve en briques.



Coin Melançon et Rosa
Maison neuve, en briques, 3 chambres.



289, 1ère rue, St-Nazaire
6 logements
413 Saint-Alphonse
Saint-Bruno
Quatre logements. Terrain: 75 x 200.

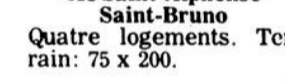

114 Sainte-Marie
Saint-Coeur-de-Marie
Bungalow de 24 x 40. Terrain: 110 x 100. Garage: 24 x 30.

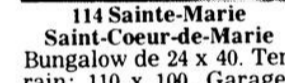

Commerce d'épicerie-dépanneur. Bâtisse, inventaire, ameublement. Bon chiffre d'affaires. Très bien situé.

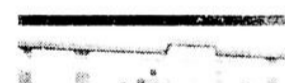

835 Fillion, Alma
Split-level, terrain 72x100. Bâtisse 36x26, 6 chambres à coucher.

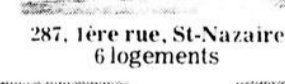

1175 d'Aigremont, Alma
Bungalow. Terrain 75 x 117, bâtisse 25 x 37. Sous-sol 1/2 fini, terrain aménagé.



550 Bergeron, Alma
Maison 1 3-4 étage. Terrain: 50 x 100. Bâtisse 28 x 30. Quatre chambres louées.



Boul. Auger, Alma
Duplex. Terrain 70 x 100. Bâtisse: 24 x 40. Maison neuve sans tapis.



835 Fillion, Alma
Split-level, terrain 72x100. Bâtisse 36x26, 6 chambres à coucher.



1175 d'Aigremont, Alma
Bungalow. Terrain 75 x 117, bâtisse 25 x 37. Sous-sol 1/2 fini, terrain aménagé.



Jules Gaudreault
agent licencié
668-8812



Gaétan Simard
agent licencié
662-4846



P.-A. Bouchard
agent licencié
662-2189

Parlez-en à un agent
du Trust Général. C'est mieux.

TRUST
GÉNÉRAL
courtier

Alma, 668-3391

Déclubage

Trois hauts fonctionnaires à Alma

Par Normand SIMARD

ALMA- Trois hauts fonctionnaires du Ministère de la chasse, du tourisme et de la pêche, devaient être à Alma aujourd'hui, afin de rencontrer six représentants officiels de la Fédération des Sacerf Inc. groupement qui a vu le jour afin de proposer une solution de rechange au projet gouvernemental concernant l'abolition des clubs privés de chasse et de pêche.

Selon le secrétaire de la Fédération provinciale des Sacerf, Arthur Lavoie, cette réunion se vaudra honnête et la première d'une série en vue d'une délégation de pouvoirs aux Sacerf pour la gestion du territoire: "Nous allons discuter des modalités de transfert des pouvoirs face à l'accessibilité et la non exclusivité en forêt", a précisé ce représentant des Sacerf.

Par ailleurs, en fin de semaine dernière, à Trois-Rivières, une rencontre des dirigeants des Sacerf a permis de faire un consensus sur les positions à prendre face aux discussions avec le Ministère ou le ministre Duhaime. Les Sacerf ont complété leurs effectifs et représentent maintenant 90% des utilisateurs réguliers de la forêt québécoise, soit 26,500 membres.

Ligue du vieux poêle

Daniel Guay en tête des pointeurs

Par Normand SIMARD

ALMA- Joueur de hockey à ses heures et coureur professionnel en motoneige, Daniel Guay, avec 22 buts et 16 passes, file allègrement vers le championnat des marqueurs de la Ligue de hockey du vieux poêle, avec une confortable avance de 10 points sur son plus proche rival, Russel Casgrove, dont la fiche indique 28 points.

Dans cette colonne des pointeurs, outre ces deux habiles compteurs de l'équipe de Dupont, on retrouve Richard Bonnenfant du Plateau avec 20 points; Carl Michaud de Dupont, 18 points; Marcel Bouchard de Duchesne Auto, 17 points;

Jean-Marie Tremblay de la Brasserie le Plateau, 16 points; Yves Dallaire de Duchesne Auto et Jacques Girard de Dupont avec 14 points; enfin, Jean-Marie Beaumont du Plateau avec 13 points.

Par ailleurs, au classement des équipes de ce circuit, après quatorze rencontres de disputées, Dupont est en tête avec 10 gains et quatre revers, pour un total de points de 20. Au deuxième rang, on retrouve Duchesne Auto, avec sept victoires et 5 défaites, pour 16 points. Ferme la marche, les formations du Plateau et de la Ville d'Alma, avec 13 et 7 points respectivement.

Aux Jeux du secteur Nord l'objectif est atteint

Par Gilles GOULET

Du 13 au 22 janvier, tous ceux et celles qui demeureraient dans l'une ou l'autre des municipalités du secteur Nord ont eu l'opportunité, pour ne pas dire la chance, de pouvoir s'adonner à une activité sportive quelconque. Personne ne pourra dire maintenant qu'il fut empêché d'être ce que les organisateurs recherchaient avant tout: UN VÉRITABLE PARTICIPANT.

De véritables participants, il en eût 868 dans la catégorie des 16 ans et plus.

Au niveau du sport scolaire, plus de 1200 jeunes ont pris part à plusieurs activités.

L'objectif visé par les organisateurs des jeux de 1978 était de 2000 participants. Ils peuvent maintenant, ces organisateurs, se féliciter du succès remporté. La fièvre des jeux s'est manifestée sur plus de 2000 personnes qui ont, à l'occasion, bravé vents et tempêtes, ici ou là, dans le but de procurer des points à leur paroisse respective.

Celle de Saint-Coeur de Marie s'est emparée du drapeau des jeux pour avoir accumulé un total de 283 points. Elle passe ainsi de la quatrième place à la première. C'est tout à l'honneur des Mistoukois qui étaient loin de s'attendre à un tel résultat. L'Ascension, détentrice du drapeau des jeux de 1977, s'est classée ex-aequo au second rang avec la paroisse de Saint-Henri. Les deux ont totalisé 274 points. Comme il est à même de le constater, ce n'est que par un nez que Saint-Coeur de Marie a terminé première au fil d'arrivée.

Ensuite, nous retrouvons dans l'ordre, les municipalités suivantes: Delisle a amassé 194 points, Saint-Nazaire montre un dossier de 149 points, Notre-Dame du Rosaire a une fiche de 98 points, Saint-Léon suit avec 84 et Ste-Monique ferme la marche avec 79 points.

Il ne reste plus maintenant qu'aux paroissiens de chacune des municipalités du secteur Nord à scruter attentivement les résultats ci-dessus afin de voir s'il y a une possibilité de pouvoir améliorer, l'an prochain, la fiche paroissiale. De plus, il serait peut-être temps que l'on s'interroge sur les chances de survie du C.I.L.N., tel qu'il existe présentement. En effet, sans vouloir passer pour un pessimiste, il n'en reste pas moins que d'après des commentaires entendus dans les coulisses, il se pourrait fort bien que la structure sectorielle que nous connaissons depuis quelques années, au niveau des loisirs et des sports, joue présentement sa dernière carte.

Quoiqu'il en soit et indépendamment de ce que l'avenir nous réserve, les organisateurs des jeux d'hiver de 1978 du secteur Nord méritent que nous les félicitions publiquement pour le travail accompli. A chacun de prendre la part qui lui revient... et nous vous disons: à l'an prochain, si, toutefois, les subsides le permettent. Nous aurons l'opportunité de nous en reparler très bientôt de ces rumeurs qui se font de plus en plus persistantes.

Tournoi midget

Quatre équipes à Alma

Les formations du Secteur sud, Roberval, Secteur Nord et Dolbeau participent cette semaine au grand tournoi provincial midget d'Alma et les activités du circuit Benoit Tremblay seront presque suspendues au cours du prochain week end puisqu'un seul match sera présenté, soit celui opposant les Norgets de Normandin à St-Félicien, vendredi, le 27 janvier. D'autre part, la partie de dimanche le 29 inscrite au calendrier entre Dolbeau et le Secteur sud a été avancée à lundi, le 23 janvier à 20.00 à l'aréna de St-Bruno.

Les dirigeants du circuit sont optimistes en regard de la participation des équipes

mentionnées plus haut au tournoi d'Alma et tous les amateurs du hockey du Lac St-Jean se rendront nombreux encourager leur équipe favorite au CREPS de la cité de l'hospitalité au cours de la semaine. Les formations du Lac St-Jean ont établi la renommée de leur circuit au cours de l'édition de l'an dernier et ils feront de même encore en 1978. La Ligue midget majeure Lac St-Jean a prouvé sa valeur et elle a démontré par le passé qu'elle possédait des éléments de première valeur et il ne serait pas surprenant de voir une de ses formations se mériter des honneurs importants au cours de ce tournoi provincial.

453 Sacré-Coeur Alma, Edifice wellie Maltais



LES IMMEUBLES DE L'EST

662-3013

 <p>205 boul. Saint-Luc, Alma Bungalow 1 1/2 étage, style canadien, foyer, décoration impeccable. Situé près du Creps et des écoles.</p>	 <p>612 est. boul. Auger, Alma Bungalow, construction neuve, entrée "split level", 6 pièces, porte patio, terrain 75' x 100'. Libre immédiatement.</p>	 <p>352 E., Notre-Dame, Alma Superbe résidence, 10 pièces, 2 foyers, sous-sol aménagé, terrain 17,000 p.c. environ. Cause de vente: transfert. Quartier Maltais.</p>	 <p>400 d'Augergne, Alma Quartier Maltais. Bungalow avec revenu de bachelor. Construction récente, abri d'auto, terrain paysagé. Arrière des Galeries.</p>
 <p>1220 Gélinas, Alma Bungalow avec sous-sol fini. Revenu de garçonnière. Vaste terrain. Situé près de la Villa des Lys et de l'hôpital.</p>	 <p>1390 Jobin, Alma Bungalow style canadien, construction d'un an, 4 chambres, foyer. Libre immédiatement. Excellent entretien.</p>	 <p>821 d'Anjou, Alma Bungalow avec sous-sol aménagé, 6 pièces, foyer, terrain boisé. Libre immédiatement. Quartier Maltais.</p>	 <p>164 des Quenouilles, Delisle Bungalow, 3 chambres, construction neuve. Prêt bancaire accepté. Comptant \$1,000. Libre immédiatement.</p>

ROBERT BOIVIN courtier 662-6878	JOACHIM MARTEL agent 662-9491
GERARD MALTAIS agent 662-7078	LAURIER HARVEY agent 662-6930

AVONS A VENDRE
COMMERCES
AUTRES RESIDENCES
(Service par des experts)

le lac-st-jean

Misez juste avec les petites annonces

662-2589
662-3643

Les Nordiques et le Midget Pop sont sur un pied d'égalité

Par Gilles GOULET

Privés des services de Patrice Simard, suspendu par son instructeur pour ne pas avoir respecté le couvre-feu, les Nordiques n'en ont pas moins disposés des Loups de Mistassini, dimanche soir dernier, par le pointage de 5 à 3. Cette victoire leur a permis de rejoindre le Midget Pop du secteur Sud au premier rang du classement.

En effet, les deux équipes ont maintenant 39 points chacune. Cependant, le Midget Pop détient toujours une priorité de 3 parties sur les Nordiques. Les représentants du secteur Sud ont, quant à eux, infligé un étonnant revers de 8 à 1 aux Optimistes de Roberval, vendredi soir dernier. Lors de cette partie, alors qu'il restait moins de 3 minutes à jouer, une bagarre générale a éclaté entre les deux clubs belligerants.

L'instructeur Normand Rivard, voyant que la soupe était chaude, a joué d'assise, avant que l'échauffourée n'éclate, en expédiant ses deux as Lambert Allard et Camil Dallaire dans le vestiaire de l'équipe. Il voulait être certain que ceux-ci ne soient pas suspendus, au cas

où. Et comme le cas où est bel et bien arrivé, il, Normand Rivard, peut se vanter d'avoir déjoué les calculs de son opposant. Il aura donc tout son monde pour participer au tournoi Midget provincial d'Alma qui se déroule présentement au Creps



Robert Dufour

d'Alma. Incidemment, c'est demain soir que le Midget Pop se mesurera aux Midgets d'Arvida. La partie est prévue pour 21.00 hres. Que les supporters du Midget Pop en prennent bien note.

Pour ce qui est des Nordiques, vendredi soir dernier, ils ont dû se contenter d'un match nul contre les Norgets de Normandin, malgré qu'ils aient lancé en direction des buts adverses deux fois plus souvent que leurs adversaires. Il est vrai qu'à l'autre bout, il y avait un dénommé Laval Painchaud dont la réputation n'est plus à faire. Dire que les Nordiques ont manqué de précision dans leurs lancers, ce ne serait pas exact et ce serait vouloir enlever du brillant à un gardien de buts qui s'acquitte admirablement bien de sa tâche.

Cela va de soi que les Nordiques prendront part au tournoi Midget d'Alma. C'est ce soir qu'ils disputent la victoire aux Saguenéens Midget de Chicoutimi. La partie est prévue pour 21.30 hres. Il est notoire aussi que la présence des centaines de supporters des Nordiques

pourra être déterminante sur les résultats de l'équipe. Tout comme d'ailleurs la présence ou la non-présence de certains joueurs sera elle aussi un facteur qui influera énormément sur le rendement de l'équipe. Comme notre confrère Normand Simard vous invite déjà à assister à ce grand tournoi d'envergure provinciale, il est donc superflu que je le fasse, car vous serez sans aucun doute sur les lieux.

Daniel Paradis, l'instructeur des Nordiques, n'a

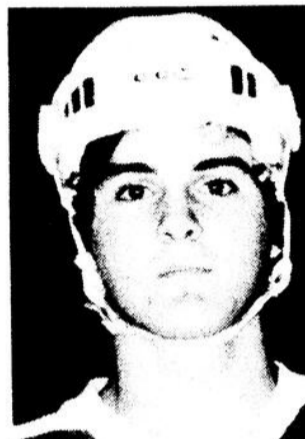

Pierre Maltais

qu'un but: aller chercher le championnat de la classe A au tournoi Midget provincial d'Alma. Il n'est pas question

que ses Nordiques ternissent l'image que les formations précédentes ont forgée de toutes pièces, dans le passé.

CLASSEMENT GENERAL AU 23 JANVIER 1978

	J.	G.	P.	N.	PP.	PC	PTS
1. Secteur sud	24	18	3	3	155	59	39
2. Secteur nord	27	18	6	3	148	91	39
3. Roberval	29	18	10	1	150	109	37
4. Mistassini	28	14	9	5	119	110	33
5. Dolbeau	28	8	17	3	93	131	19
6. Normandin	28	8	18	2	101	145	18
7. St-Félicien	28	3	24	1	79	200	7

LES COMPTEURS

	BUTS	ASS.	PTS	MIN.P.
1. Sylvain Laflamme, Roberval	50	32	82	28
2. Danny Bergeron, s. nord	36	30	66	30
3. Camil Dallaire, sect. sud	33	30	63	40
4. Martin Boily, Roberval	28	34	62	78
5. Sylvain Marciel, Mistassini	28	25	53	29
6. Lambert Allard, sect. sud	14	36	50	72
7. Yvan Gauthier, Mistassini	23	19	42	26
8. Benoit Larouche, sect. nord	21	21	42	42
9. Rosaire Gervais, sect. sud	10	32	42	26
10. Sylvain Lemay, sect. sud	20	21	41	18
11. Janel St-Pierre, sect. sud	18	22	40	26
12. Marc Asselin, Dolbeau	21	17	38	16
13. Bruno Gagnon, sect. nord	24	11	35	25
14. Sabin Larouche, sect. sud	11	24	35	2
15. Denis Duchesne, Normandin	16	18	34	18
16. Luc Rivard, St-Félicien	20	12	32	80
17. Luc Fortin, Normandin	15	16	31	23
18. Patrice Simard, sect. nord	14	17	31	31

Le tournoi des As

Par Gilles GOULET
Les As des Lignes de Lac de Saint-Coeur de Marie ont repris la tête du classement, grâce à deux précieuses victoires remportées la semaine dernière. Il faut souligner le magnifique travail de la ligne d'attaque de Jocelyn Gaudreault dont les performances à la défensive sont à souligner.

C'est donc par la grande porte que les représentants de Saint-Coeur de Marie entrent dans les séries. A l'heure actuelle, ils sont mathématiquement assurés de terminer la saison régulière à la position de commande.

Les 3, 4 et 5 février prochain, les As organisent leur tournoi annuel de ballon sur glace au centre sportif Mistouk. Les participants pourront se partager des

bourses et trophées pour une valeur de \$1,800. Incidemment, ce tournoi est commandité par la brasserie Labatt.

Les équipes désireuses de s'inscrire, d'ici le 31 janvier 78, en communiquant avec Jean-Marc Gilbert (347-5341), ou avec Jocelyn Gaudreault (662-4285). Les organisateurs du tournoi vous prient de noter qu'il est maintenant possible de vous procurer des liqueurs douces dans un lieu attenant à l'aréna, la Manic, comme nous l'appelons ici.

On attend au bas mot 32 équipes masculines et 10 équipes féminines à ce grand tournoi d'envergure qui, à chaque année, connaît un immense succès auprès des amateurs de ballon sur glace. Vous êtes attendus...

Les quilles tombent toujours

Par Gilles GOULET
Voici quelques statistiques de la Ligue de grosses quilles du samedi. Tout d'abord, il convient de mentionner que Richard Verreault d'Alma domine avec une moyenne de 185 après 24 parties. Marc Tremblay de Saint-Coeur de Marie affiche une moyenne respectable de 175. Alain Verreault d'Alma a une fiche identique au précédent, et il en est de même pour Claude Renaud de l'Ascension. Quant à

Claude Plourde de l'Ascension, sa moyenne est de 172.

Le plus haut simple réussi dans cette ligue fut l'oeuvre de Jules Duchesne avec un 254. Il est suivi de Guillaume Lemieux, avec un 220 et d'Alain Verreault avec un 224. Chez les dames, Mme Jeanne d'Arc Boily a fait bonne figure avec un 192. En tout, 49573 quilles sont allées choir au plancher. Il est donc permis d'affirmer qu'à l'Ascension, les quilles tombent toujours!

Voici le classement de la Ligue de Grosses Quilles l'Oncle Sam:

Hôtel au Baril	24	12,554	22
Maçonner	24	12,326	16
Paul Larouche	24	12,411	13
Gilles Emond Meubles	24	12,282	13

Notre entreprise est accréditée auprès du



5 ans de garantie

MAISONS NEUVES

Modèle Vaudreuil: rue Scott, Alma. 24 x 40. Bas prix. f-4

Modèle Frontenac: rue Vilco, Delisle. 24 x 40. Bas prix. f-1

Modèle Frontenac en usine, spécial. f-6

Nouvelle introduction maison (semi détaché) 24 x 37. Trois chambres, tout équipé. Qualifié pour subvention, à très bas prix. Prêt à construire.

Nouveaux duplex (semi détaché) A construire. Possibilité de 4 logements. Plans fournis.

COMMERCES

Hôtel à vendre dans les environs d'Alma. Revenu annuel \$300,000. B-14

Commerce d'automobiles avec franchise, situé dans la région. B-9

Dépanneur bien situé à Alma. B-1

Epicerie, très gros revenu, à Alma. B-15

Restaurant à Alma.

LALANBERGE Itée
COURTIER
640 Sacré-coeur Alma - TEL: 668-2347

MAISONS RESIDENTIELLES

Bungalow, 3 chambres, bien disposé. Situé au 165 rue Courcelle, Alma. A-19.

Très belle résidence située à Villebois. Prix abordable. Dossier confidentiel.

Modèle Québécois (Champlain) disponible.

Résidence de prestige: boul. Auger, Alma. Sous-sol fini, foyer, terrain vaste, 5 ans. A-9

Nous avons plusieurs terrains disponibles, avec services, dont:

Rue Chapeau, Alma, rue Scott Alma, rue Vilco à Delisle, ainsi que plusieurs autres à Saint-Nazaire et Saint-Bruno.

Maison à 2 logements située au 125 Champagnat, Alma.



Bernard Boudreault
668-7369



Marcel Lalancette
662-7402

POUR VENTE RAPIDE

2 logements. Située au 302 Scott, Alma. Bon prix. C-8

Maison à 2 logements située au 109 Champagnat, Alma.

MAISONS A LOGEMENTS

Bloc commercial très rentable, à Alma. Stationnement très grand. C-10.

4 logements. Situé au 389 Price, Alma. Très bon prix. C-11

DIVERS

Chalet situé dans le rang 5, Caron, Hébertville. D-2

BLOC COMMERCIAL

Bloc commercial situé à Chicoutimi. Bonne rentabilité.

Bijouterie à vendre

Maison à 2 logements, située dans le quartier Maltais. Construction 2 ans.

Maison semi-détachée, située à Isle-Maligne.

Maison résidentielle située au 240 Potvin, Hébertville.

Maison à 5 logements située au 444 rue Scott, Alma.

MAISON MODELE A VISITER
362 Scott, coin Martel, (quartier Saint-Pierre). Nous vous offrons de la visiter le jour ou le soir, sur appel: 668-2347.

SPECIAL DE LA SEMAINE
Bungalow 24 x 40, à Delisle, 3 chambres. Maison neuve.



MAISONS
latendresse

DISTRIBUTEUR DES MAISONS MODULAIRES

REDUCTION D'INTERET SUBVENTION FEDERALE \$132.00 PAR MOIS

ACHETEZ MAINTENANT POUR CONSTRUCTION AU PRINTEMPS ET EPARGNEZ DES \$\$\$

Gilles Goulet

Doivent-ils ou ne doivent-ils pas?

Grâce à Camil Dallaire et à Lambert Allard, le Midget Pop n'a cessé d'accumuler les victoires. Dix-sept en 22 parties et 2 joutes nulles, seulement 3 défaites, on ne peut demander mieux.

La Caisse Pop de Saint-Félicien, après 22 parties, avait une fiche peu reluisante de 21 défaites et une victoire. Après avoir rapatrié ses 3 joueurs qui évoluaient dans les rangs juvéniles, l'équipe a eu gain de cause à deux reprises, a livré un match nul et a donné du fil à retordre à ses adversaires depuis lors.

Les deux joutes hors-concours que se sont disputées les deux ligues midget régionales en a laissé plus d'un sur son appétit. Plusieurs ont cherché, mais en vain, la couleur et la combativité des années précédentes. Sans vouloir enlever du lustre aux spectacles de cette année, cela crevait les yeux que le calibre de jeu avait diminué.

Tout le monde se souviendra que l'automne dernier, le SS de Métabetchouan lorgnait beaucoup du côté du Midget Pop dans l'espoir de pouvoir aligner Dallaire et Allard. Le président du Midget Pop, Marcel Maltais, ne cachait pas son opposition au surclassement des joueurs pour de multiples raisons. Plusieurs lui ont alors reproché son chauvinisme. Il ne fait aucun doute qu'aujourd'hui, Marcel Maltais doit avoir encore les mêmes idées sur ce sujet. D'autant plus, que le SS a connu récemment des succès inespérés, avec un seul joueur d'âge midget dans ses rangs: Jean-Pierre Allard.

A l'époque aussi, les Aiglons d'Alma comptaient dans leurs rangs un jeune midget dans la personne d'André Maltais. Publiquement, je lui avais conseillé de signer si l'instructeur Pierre Lavigne jugeait qu'il possédait les qualités requises pour faire le saut avec le grand club. Chez les Nordiques, on aurait préféré que Maltais puisse poursuivre sa carrière dans les rangs midget, mais on acceptait cet état de fait. Non pas candide, cependant!

Pas une bonne chose

La question que l'on peut se poser maintenant est la suivante: **DOIVENT-ILS OU NE DOIVENT-ILS PAS FAIRE LE SAUT?** Si vous la posez à un instructeur chevronné comme Pierre Lavigne, qui revient tout juste d'un périple dans la région métropolitaine, ils vous répondra: "Après en avoir discuté avec des dépités du Junior majeur, en fin de semaine, je suis maintenant porté à penser que le surclassement n'est pas une bonne chose en soi, pour tout le monde". Les raisons ne manquent pas.

Sur le plan psychologique et physique, un jeune de 16 ans n'a peut-être pas la préparation voulue pour côtoyer des gars de 19 et 20 ans.

Pour les ligues qui sont privées de leurs meilleurs éléments, cela n'aide guère à faire marcher les tourniquets. Certaines équipes sont forcées d'aligner des joueurs au potentiel douteux et qui figurent très mal là où ils sont, mais qui se feraient valoir énormément là où ils devraient être.

La présence de joueurs surclassés, dans une équipe Junior B par exemple, est directement proportionnelle à l'absence de jeunes de 17 et de 18 ans qui pourraient peut-être, avec un léger stimulant, fournir un rendement équivalent, et parfois supérieur, à un jeune de 16 ans en voie de formation.

Quoiqu'il en soit, il est possible qu'on s'achemine vers une nouvelle politique du surclassement des joueurs midget. Cette politique pourra éventuellement s'étendre ou s'appliquer pour les catégories inférieures. Il n'en reste pas moins qu'il y aura toujours des exceptions à la règle, dépendamment des circonstances qui en changent la nature, comme on disait dans le temps.

A chacun d'entre nous d'y aller de son petit commentaire. Je n'ai voulu que soulever une petite partie du voile de cette épineuse question et je suis bien conscient qu'il faudrait un long débat entre des personnes intéressées pour en faire le tour...

À VENDRE

NOUS FINANÇONS L'ACHAT ET LA VENTE DE VOTRE PROPRIÉTÉ **Taux 10 1/4 %**

Maison à 2 logements située au 87-89 Taché, Alma. Revenu mensuel \$280. Prix: \$22,000.

Maison à 6 logements située à Notre-Dame d'Hébertville. Très rentable. Prix: \$16,000. Inf.: A. Plourde.

Bungalow situé au 1130 Levasseur, Alma.

Bungalow situé au 180 Boutet, Château d'Eau. 24 x 36. Prix à discuter.

Tabagie-restaurant située dans un centre commercial. Bonnes conditions d'achat. Chiffre d'affaires: \$125,000 par année. Inf.: A. Plourde.

Magasin de sport "Handy & Handy", à vendre dans la région Saguenay-Lac-Saint-Jean. Placement pour le sportif et le financier averti. Inf.: A. Plourde.

Brasserie, salle de danse située dans les environs d'Alma. Bâtisse neuve. Placement excellent. Inf.: A. Plourde.

Station-service située à Alma.

Boul. Auger, Alma Terrain 600 x 600. Inf.: N. Gauthier.

Bungalow neuf situé au 230 Chapeleau, Alma. Prix: \$31,500. Éligible à la subvention S.C.H.L. Comptant minime.

Bungalow de campagne situé au 2380 boul. Auger, Alma. Résidence de style. Endroit idéal pour avoir la solitude. Inf.: N. Gauthier.

1 logements situé coin Sacré-Coeur et avenue du Pont, Alma. Inf.: A. Plourde.

Métabetchouan Maison mobile située au 283 Saint-André. Terrain 110 x 100 pi., garage pour auto et espace pour magasin. Idéal pour futur commerçant ou entrepreneur. Inf.: A. Plourde.

POUR VOS FUTURS projets commerciaux bâtisse d'acier pour commerce, industrie, bureau.

Stran



Rang 7, Alma Terrain 100 x 200 près du Granit National. Inf.: N. Gauthier.

Quartier St-Pierre, Alma Maison à deux logements.

Salon de coiffure à vendre, équipé au complet, prix: \$6,500. Clientèle établie. Occasion pour une coiffeuse de partir en affaires. Inf.: N. Gauthier.

maisons usinées

DOMICILEX

Nous sommes représentants autorisés des maisons Domicilex.

Éligible aux subventions provinciale et fédérale, allant jusqu'à \$132,00 par mois. Aussi, construction sur place par Cyrille Bouchard, selon vos plans.

Fiducie du Québec COURTIER
Le Trust des Caisses populaires

DOMICILEX

Nous avons encore 4 terrains sur la rue Beauvoir, prêts à construire, ainsi que 15 autres près du Carrefour Alma. Idéal pour une maison à votre choix.

550 sud, av. Chapdelaine Alma

Bungalow, sous-sol fini, 26 x 40. Porte patio, briqueté au complet. Inf.: A. Plourde.

2 blocs de 4 logements situés sur la rue Gauthier, Alma. Construction récente. Placement idéal.

Culture de patates avec équipement au complet. Revenu net de \$40,000 par année. Située à Métabetchouan. Inf.: A. Plourde.

Bungalow 24 x 40, 770 rue Jourdain, Grand terrain. Près du Carrefour Alma. Inf.: Epicierie-dépanneur situé à Alma. Placement idéal, clientèle établie.

CONDOMINIUMS ET COMMERCES

FREPORT FLORIDE: POMPANO-FORT LAUDERDALE-TAMPA-MIAMI

Fiducie du Québec COURTIER
Le Trust des Caisses populaires

ALMA ET LES ENVIRONS

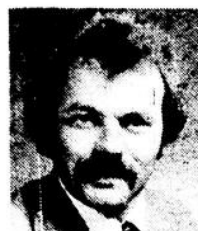

André Plourde dir.-adjoint 4 rue Matthieu Métabetchouan

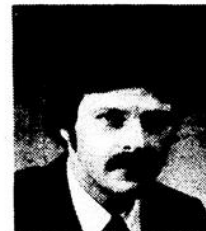

Nicol Gauthier 290 de la Bretagne, Alma [arrière des Galeries]

349-2565

668-7880

Bungalow, genre "split level", portes patio, briqueté au complet, neuf, prêt à habiter, terrain 75 x 100 pi., au 612 boul. Auger, Alma. Inf.: A. Plourde.

Bungalow, situé au 305 Thériault, arrière des Galeries Lac-Saint-Jean. 26 x 38, briqueté au complet, remise, chauffage électrique et cheminée. Inf.: N. Gauthier.

Hôtel situé dans les environs d'Alma. Comptant minimum exigé: \$30,000. Clientèle établie depuis plusieurs années. Placement plus qu'avantageux.

50 emplois c'est quelque chose...

Messieurs les hommes
d'affaires,

Les Editions du Lac-St-Jean,
une entreprise qui ne cesse de
grandir, comprend trois
divisions qui sont l'imprimerie
conventionnelle, la forme
d'affaires et la publication d'un
journal.

**L'importance de notre
entreprise sur le plan
économique a pris une large
place dans la région du
Lac-Saint-Jean.**

Chaque matin, une
cinquantaine d'employés
franchissent les portes de
l'édifice situé coin de l'avenue
du Pont et du boulevard Auger
à Alma.

Chaque lundi et mardi soirs,
une vingtaine de jeunes,
étudiants pour la plupart, y
gagnent plusieurs dollars à
l'assemblage des six journaux
imprimés chez nous.

Et, chaque mercredi, 150
camelots, sacs au dos, vont
vous offrir votre hebdomadaire
préféréd, **LE LAC-ST-JEAN.**

Tout ce petit monde qui gravite
autour de notre entreprise,
c'est vraiment **QUELQUE
CHOSE.**



**Pour une qualité égale et souvent meilleure,
POURQUOI ne pas confier vos travaux d'imprimerie
de formes d'affaires à une entreprise locale qui n'hésite
pas à dire...**

le mieux chez nous n'est pas assez!

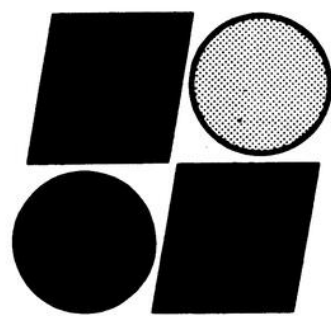

IMPRIMERIE le lac-st-jean

535 sud, avenue du Pont, Alma, P.Q.-G8B 2T9 Tél.: 668-2389

L'abolition des clubs privés de chasse et de pêche

L'Association Martin-pêcheur se dit d'accord

Par Normand SIMARD

JONQUIERE- Lors d'une réunion spéciale du conseil d'administration, tenue le 17 janvier dernier, l'Association Martin-Pêcheur Inc., pour le Saguenay, s'est prononcée sur cette épineuse question de l'abolition des clubs privés de chasse et pêche. Pour le président de cette association, André Ringuet, il était très important que ce groupement participe à cet important débat particulièrement intéressant dans la région.

Ainsi, il a été décidé d'appuyer la décision du ministre Yves Duhaime, de procéder à l'abolition de la formule des clubs privés de chasse et de pêche et de favoriser un accès contrôlé en forêt, en accord avec les ressources fauniques des différents secteurs d'aménagement. En outre, l'Association déplore l'existence actuelle de forces conservatrices qui déploient leur énergie dans le seul but de maintenir et de préserver leurs intérêts privés au détriment des aspirations de la collectivité des chasseurs et des pêcheurs de la province.

"Nous sommes convaincus que cette heureuse initiative correspond aux attentes

et à l'évolution d'un peuple qui cherche à affirmer sa maturité", a déclaré le président de l'Association Martin-Pêcheur. Toujours selon ce groupement, les pêcheurs et les chasseurs font partie de cette collectivité et sauront démontrer leur sens des responsabilités.

Toutefois, dans ce renouveau démocratique, les associations de chasse et de pêche parlent d'un défi important à relever: celui de tout mettre en oeuvre pour démontrer l'inexactitude du dicton populaire québécois: "Ouvrir un territoire au Québec, c'est tout faire disparaître". Et d'ajouter le représentant de l'Association Martin-

Pêcheur: "Dans ce sens, il ne saurait être question de négliger le contrôle des zones d'aménagement qui seront prochainement créées.

Enfin, d'ici peu de temps, cette association entend présenter une solution de rechange qui se veut réaliste et qui s'orientera non pas vers la création de clubs qu'elle qualifie de "déguisés", mais la création de zones publiques contrôlées et administrées

par ceux qui en sont les véritables propriétaires.

Voilà la position de ce groupement tout de même assez représentatif des gens les plus concernés par cette loi préconisée par le ministre Duhaime, position nettement à l'encontre des Sacerf, qui, eux, tout en parlant d'accès contrôlé, veulent la conservation des droits acquis concernant les clubs privés de chasse et de pêche.

Coupe Sealtest

Le club Cajou se distingue au club Norvégien

Par Normand SIMARD

JONQUIERE- En fin de semaine dernière, dans le cadre de la Coupe Sealtest, les fondateurs du club Cajou d'Alma ont raflé six médailles d'or, une d'argent et quatre de bronze dans les huit épreuves. Pour les profanes, précisons que la Coupe Sealtest se déroule en quatre tranches régionales pour déterminer les six meilleurs fondateurs de chacune des huit épreuves. Les 25 et 26 février prochains, les champions régionaux se rencontreront lors d'une compétition provinciale, au Mont Ste-Anne.

Parmi les fondateurs d'Alma qui ont particulièrement brillé à Jonquière, en fin de semaine dernière, on note Edith Harvey dans la classe juvénile-fille, avec une médaille d'or, grâce à un temps de 14 minutes et 54 secondes. Pour sa part, dans la même catégorie mais pour garçon, Normand Girard a terminé premier devant son éternel rival Pierre Côté, avec un temps de 12 minutes 56 secondes, toujours pour le trois kilomètres. Enfin, Yvon Maltais d'Alma finissait troisième.

Par ailleurs, dans la classe Junior B, Louis Tremblay a négocié le 5 kilomètres en un temps de 21 minutes, 24 secondes pour remporter ainsi la médaille d'or. Quant à Jacinthe Harvey chez les Junior A, elle a pris 22 minutes et 28 secondes pour parcourir la même distance et gagner la médaille d'or chez les filles. Cette habile skieuse fait partie de l'équipe du Québec dans sa catégorie.

Dans les autres épreuves, signalons une deuxième place dans le 10 kilomètres pour Laval Bergeron, une troisième pour Lucie Harvey, dans le 5 kilomètres. Enfin, mais non le moindre, Yvan Truchon, dans la catégorie senior-vétéran a raflé la médaille d'or devant

les réputés fondateurs provinciaux que sont Blaise St-Pierre, Ronald Bernier et Yvon Gagnon. Pour Truchon, cette victoire est très importante et démontre qu'il a la classe des meilleurs au Québec.

Notons que dans cette catégorie, Jean Lemieux et Normand Lavoie de

Cajou, ont terminé 9ième et 12ième.

La prochaine tranche Sealtest aura lieu au club Bec-Scie de La Baie, dimanche prochain, alors que Cajou y déléguera une cinquantaine de fondateurs. Le club d'Alma anticipe une autre domination sur les autres fondateurs de la région.

Dolbeau

Dix-septième reprise du tournoi midget

Par Normand SIMARD

DOLBEAU- Une idée du regretté sportif de Dolbeau, Jack Bellemare, le Tournoi midget régional en est aujourd'hui à sa 17ième édition. Il aura lieu les 17, 18 et 19 février prochains, soit les vendredi, samedi et dimanche, à l'Aréna de Dolbeau.

Vingt-deux équipes prendront part à cette compétition afin de se disputer près de 100 trophées et répliques et les honneurs des classes A et B. Alors que le budget du premier tournoi était de \$400.00, aujourd'hui, il a grimpé à quelque \$4,000.00.

Comme par le passé, le tournoi midget de Dolbeau se veut un moyen efficace pour aider financièrement le hockey mineur, en outre, une occasion pour de nombreux jeunes hockeyeurs midget de pouvoir évoluer devant un public, de leur donner le sens de la compétition, enfin, un moyen pour rencontrer d'autres jeunes des différents secteurs de la région.

En vitesse

Les principaux trophées sont fournis par Beauchamp Texaco, Tremblay Ready-Mix, Continental et la Caisse d'Entraide économique.

xxxx

Une équipe d'étoiles sera formée à la fin de la compétition. Ce club de rêve comprendra six joueurs. Aussi, un trophée sera décerné au meilleur compteur du tournoi et au meilleur fabricant de jeux.

xxxx

En 1977, la classe A avait été remportée par les Olympiques de Jonquière tandis que le B a vu les Nordiques de la même ville couronner les champions.

xxxx

Le premier match aura lieu vendredi le 17 février, à 16h00, alors que la mise au jeu officielle sera faite à 21h00.

À VENDRE



CAUSE DE TRANSFERT: Bungalow, 3 chambres, salle de bain communicante à la chambre principale. Terrain aménagé, 7200 pi.ca., remise, construction 1976.



DELISLE: Bungalow de moins de 2 ans, terrain 65' x 100', chauffage électrique mais muni d'une cheminée.



Saint-Gédéon: Bungalow, 2 chambres, foyer, construction 23 ans, vaste terrain. \$24,500. Petit bijou.



Près du Carrefour Alma: Bungalow, 3 chambres, salle à manger indépendante. Possibilité de revenus.

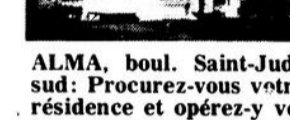

ALMA, boul. Saint-Jude sud: Procurez-vous votre résidence et opérez-y votre propre commerce. Très beau et grand terrain.



Quartier Saint-Pierre: Maison canadienne, 2 ans, foyer, magnifique terrain, galerie patio.



Alma, 472 est, boul. Auger: Bungalow avec sous-sol fini, foyer Franklin, abri d'auto, libre immédiatement. Quelle vue!

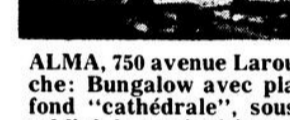

ALMA, 750 avenue Larouche: Bungalow avec plafond "cathédrale", sous-sol fini, foyers intérieur et extérieur, terrain aménagé. Très grande et belle maison.



ALMA, Château-d'Eau: Bungalow en massonite et briques, abri d'auto avec armoire, piscine. Très beau terrain bien situé. Cette maison de 4 ans comprend une grande salle familiale et un bar au sous-sol.



Saint-Bruno: Bungalow de 3 chambres, environ 16 mois, très propre, vente pour cause de départ. Garage de 16' x 24'.

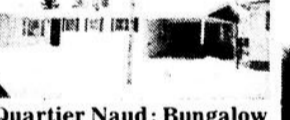

Quartier Naud: Bungalow de 2 chambres, abri d'auto avec remise, revêtement en clapboard d'aluminium, environ 5 ans.



ALMA, quartier Isle-Maligne: Veritable domaine! Grande maison de 2 étages, approximativement 1000 pi.ca., pour chacun des 3 planchers. Garage double adjacent et d'environ 21' x 21'. Grand foyer granit avec cheminée double en pierre. Salle à manger indépendante, vivier, sauna, bibliothèque, garde-robe en cèdre, salle de lavage, innombrables commodités, balcon donnant sur la chambre principale, terrasse sur garage double, bien d'autres choses pour émerveiller. Cette maison repose sur un terrain aménagé et boisé de 17,700 pi.carrés, sur lequel chasse la perdrix et le lièvre. Que dire de la pigeonnière, de la serre et du kiosque orant ce grand terrain? Pour vivre en pleine campagne, en plein bois, en pleine ville!



Immeuble résidentiel et commercial situé à l'Ascension. Pouvant être opéré comme dépanneur et salle à manger pour desservir environ 280 chalets et club de motoneige.

Grand terrain, approximativement 1,500,000 pi.ca., pouvant être utilisé à différentes fins commerciales ou industrielles.

EDIFICE A REVENUS
Comprenant locaux commerciaux et résidentiels, réellement bien situé dans Alma. Même si les revenus sont déjà appréciables, ils pourraient certes être augmentés moyennant certaines transformations dans un grand espace présentement non utilisé. Aucune information téléphonique ne sera fournie; les intéressés devront cependant prendre rendez-vous par téléphone.

ATTENTION PROPRIETAIRES VOUS PROJETEZ VENDRE VOTRE PROPRIETE? LES DEMANDES SE MULTIPLIENT! AVEZ-VOUS PENSE NOUS LA CONFIER? N'HESITEZ PAS, IL EST GRAND TEMPS...



MONIQUE PAIGE AGENT LICENCIE

662-7516



RENE PAIGE AGENT LICENCIE

Trust **ROYAL** courtier

Jean-Paul Gimaël

Le SS, un bon placement pour le circuit Delisle

Lorsqu'au mois d'août dernier, un groupe de sportifs de Métabetchouan avait fait une demande d'adhésion au circuit junior régional, plusieurs amateurs de hockey étaient sceptiques face à cette démarche.

Certains avançaient que le SS allait devenir la risée du circuit Delisle et comme les Ouananiches, maintenant les Sabres de Roberval, qu'ils allaient voir les équipes lui tomber dessus à bras raccourcis.

Les pointages élevés

Ce que les gens du secteur Sud et supporteurs du SS craignaient le plus, c'était de voir leur jeune équipe se faire battre par des pointages élevés par des équipes aguerries telles le National de La Baie, les Aiglons d'Alma ou les Marquis de Jonquière.

On ne pouvait certes pas dire que leur crainte n'était justifiée car une équipe de hockey, si bonne soit-elle au juvénile régional, ne pourrait faire le

poins face à ces équipes de calibre junior.

Un camp ordinaire

Comme tous ces amateurs, je craignais et croyais moi aussi le pire pour cette nouvelle équipe, le SS, qui allait souffrir le martyre face à ses adversaires qui ne se gênaient aucunement pour l'humilier de semaines en semaines.

Au premier camp d'entraînement du SS junior, j'étais encore plus convaincu de cette crainte. Ce sera un véritable carnage que je me suis dit.

Penser de la sorte était mal connaître l'instructeur du SS, Normand Gagnon. A coup de détermination, de courage et de pratiques rigoureuses, Normand Gagnon a su inculquer du cœur à cette troupe de jeunes joueurs qui allait compenser l'expérience et l'habileté par le travail et un désir profond de réussir.

Après quelques parties seulement, déjà le SS junior de Métabetchouan commençait à faire sentir sa présence aux autres formations du

circuit Delisle pour finalement leur faire savoir qu'on ne pourrait le défaire à volonté lui, le nouveau-né.

On peut certes tirer la conclusion que l'entrée de Métabetchouan au circuit junior régional n'était pas prématurée et que le tout avait été bien pensé par les demandeurs de cette franchise.

De plus, la nouvelle addition qu'est le SS junior fait que la Ligue junior régionale possède un meilleur équilibre et qu'il crée en même temps une nouvelle rivalité entre les équipes, surtout celles du Lac-Saint-Jean.

Ce qui est encore plus formidable, c'est de constater le certain brio qu'affiche cette équipe tant sur la patinoire qu'au guichet.

Pour le président Michel Delisle, l'addition de Métabetchouan est une heureuse acquisition dont il peut être très fier. Il ne peut que se féliciter et se flatter d'orgueil devant l'excellente conduite de son équipe cendrillon.

En vitesse

ONZE INSTRUCTEURS ONT LE GRADE — Le secteur Sud compte maintenant 11 instructeurs qui ont leur grade 3 de la Fédération de hockey sur glace du Québec. Ces cours ont été donnés les 14-15 janvier derniers au Centre sportif de Saint-Bruno. Toutes mes félicitations à ces instructeurs qui se dévouent corps et âme pour nos jeunes hockeyeurs du secteur Sud.

UN HONNEUR BIEN MERITE — Je veux ici féliciter le talentueux Jean-Marc Chabot du SS pour avoir été choisi le joueur de la semaine au junior régional, la semaine dernière. C'est un honneur pleinement mérité et sa performance de 4 filets aux dépens des Volants de Chicoutimi était quelque chose à voir. Avec un peu plus de chance, Jean-Marc aurait pu en enfileur deux ou trois autres.

DEUX GROS TOURNOIS — Celui qui se déroulera au Creps (Midget provincial) et celui au Centre sportif de Métabetchouan qui débutera demain. On attend des foules record à ces deux prestigieux tournois.

UNE VINGTAINE DE DEPIS-TEURS — Saviez-vous que les équipes de la Ligue junior majeure du Québec comptent près d'une vingtaine de dépisteurs au Saguenay-Lac-Saint-Jean. Il y a trois ans, nous n'étions que deux qui effectuaient ce travail. Les équipes ont donc compris que ces deux régions fourmillaient de talentueux joueurs. Il était temps que le junior majeur se réveille, n'est-ce pas?

JOCELYN LE CASCADEUR — Est-ce vrai la rumeur qui dit que le

vétéran joueur de ballon sur glace, Jocelyn Bernard, serait à la veille de quitter ce sport pour devenir cascadeur à plein temps. C'est ce que ses amis prétendent après l'avoir vu descendre en automobile la côte des Simard à Métabetchouan.

CHAMPIONS DE LEUR LIGUE — L'Hôtel Saint-Jérôme et l'Hôtel Hébert des ligues Les Copains et Bonne Entente se sont assurés, la semaine dernière, le championnat de la saison régulière de leur ligue respective.

UN MOT A GILLES LAROUCHE — Si tu veux qu'on parle de toi et qu'on publie ta photo dans Le Lac-St-Jean, il faudrait que tu accomplisses une performance supérieure à un but par deux matches. Pousses égal le "petit" Gilles.

UNE HISTOIRE DE FOURRURE — Faites-vous raconter par le président de la ligue Les Copains, Robert Boivin, l'histoire du gars qui voulait se faire engager comme vendeur de fourrure. Gérard Desmeules en rit encore.

LES SABRES EN VILLE — Ce soir, le SS attend avec impatience la visite des coriaces Sabres de Roberval au Centre sportif de Métabetchouan. On anticipe une foule nombreuse pour cette rencontre tant attendue.

Pour secourir quelqu'un tombé à travers la glace, avancez en rampant et tendez une branche ou une perche.



NOUS FINANÇONS
L'ACHAT ET LA VENTE
DE VOTRE PROPRIÉTÉ

Fiducie du Québec COURTIER
le "Trust" des Caisses populaires

Alma, 653 est, boul. Auger: Bungalow 26 x 40, sous-sol fini entièrement, extérieur de briques, \$40,100.

8 St-Pierre, Hébertville-Station: Maison à deux étages, 26 x 32, excellente construction. Prix \$19,500.

Alma, 230 Chapleau: Plein-pied neuf, éligible à la subvention S.C.H.L., prix \$31,500.

Alma, boul. Larouche: Joli bungalow en briques, avec foyer, en construction, livraison le 15 mars. Prix excellent.

Alma, rue Beauvoir: Plein-pied neuf de construction neuve, prêt à être habité, prix \$36,400.

Delisle, 180 des Quenouilles: Maison neuve prête à être habitée, subvention possible, financement assuré. Prix \$30,500.



Spécial de la semaine

770 Jourdan, Alma: Bungalow de 24 x 40, construction de 4 ans, libre immédiatement, grand terrain aménagé, situé près du Carrefour. Prix: \$34,900.

Th.-E. Tremblay
201 est, Price, Alma

668-2413

Alma, 405 Côté: Maison à 2 logements. Prix à discuter.

Alma, 155 Dollard: Maison à 4 logements. Revenus: \$630 par mois.

163 Mistouk, Saint-Coeur-de-Marie: Très belle résidence de 29 x 32, finie briques et pierres, toit cathédrale, construction de 4 ans. Egalement salon de coiffure avec équipement complet, clientèle établie, bon chiffre d'affaires.

Saint-Coeur-de-Marie, 54 rue Tremblay: Bungalow neuf 26 x 42, porte patio, grand terrain.

Alma: Epicerie-dépanneur, logement compris, placement idéal, clientèle établie.

Saint-Coeur-de-Marie, 684 rang Saint-François: Maison mobile.

Nous avons également plusieurs autres commerces, terrains, etc.

Nous sommes représentants autorisés des maisons Domicilex. Aussi construction sur place par Cyrille Bouchard, selon vos plans.

Demain soir à Métabetchouan

Début du tournoi super-olympique

Par Jean-Paul GIMAIEL

C'est demain soir, jeudi, à 19 heures que débutera le Tournoi super olympique présenté par la Ligue les Copains au Centre sportif de Métabetchouan.

Ce tournoi, qui prend de plus en plus d'importance au fil des ans, sera selon le président de cet événement

sportif, Laurent Simard, d'une exceptionnelle qualité.

"Des équipes de Québec, de l'Abitibi et d'un peu partout au Saguenay-Lac-Saint-Jean sont inscrites à ce tournoi qui fera époque dans les annales du sport à Métabetchouan", de me confier Laurent Simard.

La compétition qui sera présentée pour une troisième

année consécutive à Métabetchouan avait attiré l'an passé un peu plus de 6000 spectateurs et, cette année, les organisateurs attendent entre 8000 et 10,000 personnes, compte tenu de la grande qualité des équipes.

"Nous vous promettons du hockey d'une qualité supérieure à l'année dernière et je puis vous certifier que

tous ceux qui se rendront au Centre sportif de Métabetchouan en cette fin de semaine ne seront aucunement déçus", de me dire Laurent Simard pour conclure cet entretien.

Voici la liste des équipes inscrites à ce Tournoi super olympique: les Eponges d'Alma, le Transport Henri Gagnon de Saint-François de

Sales, l'Hôtel Central de Desbiens, les Aigles d'Alma, Bell Canada d'Alma, Hôtel Saint-Bruno, le 76 de Saint-Léon, la Taverne Trois Etoiles d'Alma, les Loisirs de Falardeau, le Transport Lorenzo Larouche et Restaurant Central de Desbiens, le Restaurant Boulevardier de Roberval, Apollo de Saint-Félicien, le Clairon de Nor-

mandin, la Salle de grosses quilles de l'Ascension, la Brasserie Tourillon de Québec, le M.M. Sport de Chambord, la Brasserie 45 de Saint-Honoré, l'Hôtel Saint-Jérôme, les Braves de Chapais et les Marchands de Dolbeau.

La première partie est donc prévue pour 19 heures demain soir.

Dany Simard du SS

Le courage est sa marque de commerce

Par Jean-Paul GIMAIEL

Connaissez-vous le joueur du SS de Métabetchouan qui fait le plus parler de lui présentement? Dany Simard, me direz-vous. Vous avez parfaitement raison.

UN LENT DEBUT

Au tout début de la saison, et même après quelques parties en saison régulière, Dany Simard était un sujet de conversation de plusieurs partisans du SS et certains se demandaient si l'instructeur Normand Gagnon avait bien fait de le conserver dans son alignement.

On disait que Dany était trop petit et qu'il éprouvait énormément de misère dans les coins de patinoire avec les gros défenseurs du circuit junior régional. On disait également que ce joueur offensif manquait de combativité et qu'il ne pourrait tenir le coup dans l'uniforme noir et jaune.

UN CHANGEMENT RADICAL

Force m'est d'admettre que les supporteurs du SS avaient bien raison en ce qui concernait Dany Simard qui éprouvait énormément de misère à se créer un poste permanent avec l'équipe de Métabetchouan.

Toutes ces misères provenaient du fait que Dany n'avait aucune confiance en ses possibilités et qu'un grand désir de trop bien faire lui faisait commettre des erreurs.

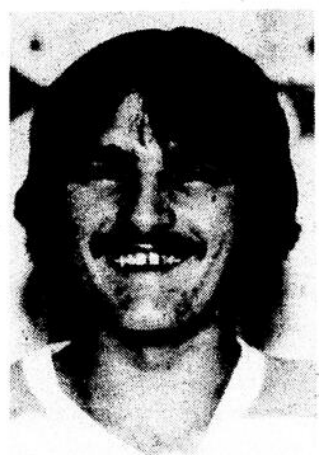

Dany Simard du SS se gagne de plus en plus de partisans au secteur Sud. Sa détermination et son courage sont maintenant connus de tous.

Reprenant petit à petit confiance en ses possibilités et mettant à profit sa qualité de travailleur infatigable, Dany a vu la chance lui sourire. Les cordages des filets adverses se faisaient secouer de plus en plus souvent.

En plus d'exceller à l'offensive, Dany est également excellent dans l'échec-avant. Plus rien ne semble vouloir arrêter ce joueur qui se gagne de plus en plus de partisans au secteur Sud et que récemment un quidam résumait la pensée de tous au sujet du joueur en disant: "Y lâche pas une minute ce Dany Simard".

A Roberval dimanche dernier

Un geste absurde et insensé

Par J.-P. GIMAIEL

On est en troisième période, les Sabres mènent 8 à 7 et le "SS" possède un avantage numérique d'un joueur suite à une pénalité infligée à un joueur des Sabres.

Le "SS" est dans le territoire adverse prêt à faire feu sur le gardien des Sabres lorsque tout à coup surgit un deuxième disque sur la patinoire. Ne pouvant pratiquer le hockey avec deux rondelles comme le dit le règlement, l'officiel arrête le jeu et met fin à cette attaque massive.

Cette personne qui a commis ce geste, je ne la connais pas mais je peux lui dire qu'elle est d'une absurdité incroyable et que son geste démontre une étroitesse d'esprit indigne d'un vrai sportif. Cette personne devrait à mon sens être interdite d'entrée dans un centre sportif car elle représente un danger pour les participants qui s'affrontent.

Plusieurs vont croire en lisant cet article que je veux dire que ce geste a peut être causé la défaite du "SS" dimanche dernier. Je ne le sais pas, je ne suis pas devin.

Peut-être que sans ce geste, le "SS" et les Sabres auraient fait match nul.

Passons et revenons à la gravité de ce geste fort mal placé. Cette personne sait-elle qu'en tirant ce disque, elle mettait en danger la santé des participants de cette rencontre. S'il avait fallu que ce disque projeté des gradins frappe un joueur présent sur la glace en plein visage, qu'elle aurait été la nature de la blessure du jeune qui l'aurait attrapé? Ou encore, si le patineur voulant éviter le projectile, fasse une fausse manoeuvre

et tombe en déséquilibre, sur la surface glacée? Rappelons-nous la blessure de Rod Gilbert qui a dû subir une intervention chirurgicale au dos à la suite d'un geste imprudent d'un spectateur.

Les Sabres et toutes les équipes du circuit n'ont aucunement besoin de cette sorte de spectateurs pour gagner leurs matches. A cette personne qui a commis ce geste, je lui dis ceci. N'allez pas au hockey. Ce sport est trop beau pour être terni par des gestes qui ne démontrent aucun savoir vivre.



Du coeur...
c'est "ski" compte

le lac-st-jean

Misez juste
avec les petites
annonces

662-2589
662-3643

Grand prix Molson à Pré-Vert

Guay plus confiant que jamais

Par Normand SIMARD

HEBERTVILLE-STATION- Le coureur professionnel en motoneige, Daniel Guay, estime que ses chances de faire meilleure figure en fin de semaine, à Jonquière, lors du Grand prix Molson, sont meilleures que celles de la semaine dernière, à Montréal où il a dû se contenter d'une septième place, derrière les Levac, Desrosiers, Villeneuve, Owen et compagnie, adversaires qu'il affrontera à nouveau.

"Nous avons apporté des correctifs à notre bolide dimanche dernier. Sur une distance de 600 pieds, notre temps a été amélioré de 1 seconde et demie", a déclaré le coureur. En outre, Guay a mentionné qu'il conduisait maintenant sa motoneige Yamaha avec plus d'assurance, ce qui l'aidera certainement à tenir tête aux champions du circuit professionnel.

Outre Daniel Guay, comme figure à surveiller au plan régional, lors de cette compétition, on remarque le Jonquérois Daniel Huard, inscrit lui aussi, à la dernière compétition qui s'est déroulée à la piste Richelieu de Montréal, terminant à quelques pieds seulement de Michel Levac, dans la catégorie des 440 cc chez les professionnels.

Outre Huard, Pierre Chiasson de Chambord sera également de la partie lors de ce grand prix. Chiasson, à Richelieu, avait récolté une deuxième place en classe 440cc,

Courses de chevaux

JONQUIERE- Dimanche le 29 janvier, la piste Pré-Vert deviendra véritablement le centre régional des courses avec plus de 12 heures de compétitions. En effet, les amateurs qui auront payé leur admission du Grand Prix de motoneige Molson, pourront demeurer sur place et assister au programme de courses attelées qui débutera à 19h45 et ce, tout à fait gratuitement. Les courses de chevaux débiteront à la suite de la remise des trophées et bourses des épreuves de motoneige, au Salon Alexis de Pré Vert.

Ce soir à Métabetchouan

Une partie d'une extrême importance

Par Jean-Paul GIMAIEL

Après avoir englouti les Volants de Chicoutimi vendredi soir dernier et perdu de justesse dimanche soir aux dépens des Sabres de Roberval, le SS revient ce soir devant ses partisans pour recevoir la visite des Sabres de Roberval de Julien Guillemette.

Pour le SS, cette partie revêt une importance capitale et peut-être bien que ce match qui se déroulera dans

quelques heures au Centre sportif de Métabetchouan est le plus important de la saison pour les jeunes troupiers de l'instructeur Normand Gagnon.

VERS LA QUATRIEME POSITION

L'importance de ce match vient du fait que le SS est engagé dans une lutte pour l'obtention d'une quatrième position au classement et d'une participation aux séries de fin de saison.

Avec un recul de dix points sur les Marquis de Jonquière, les détenteurs de cette fameuse quatrième, le SS en l'emportant ce soir pourra espérer encore plus car il aura diminué la marge tout en ayant quatre parties en main sur ces mêmes Marquis de Carol Laberge.

Pour cette partie de ce soir, tous les espoirs sont permis pour l'équipe de Métabetchouan puisqu'elle sait maintenant qu'elle peut vaincre n'importe laquelle des équipes au circuit Michel Delisle.

C'est donc plein de confiance que le SS sautera sur la glace ce soir pour affronter ces Sabres qui l'ont défait de peine et misère dimanche dernier à l'amphithéâtre de Roberval.

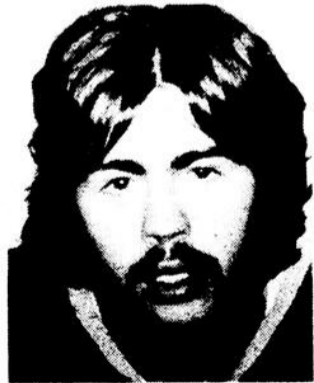

Benoit Beaulieu des Sabres de Roberval est une excellente acquisition pour l'instructeur Julien Guillemette. L'ex-joueur des Rapides de Mistassini compte régulièrement depuis le début de la saison.

division amateur B, sur Yamaha et une sixième place en classe 340cc stock A. Parmi les autres coureurs locaux attendus à Pré-Vert, on mentionne les noms d'Emilien Côté d'Alma, Régis Gaudreault de Dolbeau, Sylvain Dunn de Chicoutimi, Vincent Guay de Kénogami et Richard Dupont de Jonquière. Au total, l'organisateur Marcel Gravel d'Alma, attend près de 150 compétiteurs qui se disputeront la victoire dans les 15 épreuves au programme.

De ces 150 coureurs, toutefois, les yeux seront tournés vers Michel Levac, avec sa machine Artic Cat, sans oublier Jacques Villeneuve, sur Polaris, Marcel Corriveau sur Yamaha et Claude Desrosiers, sur Ski-doo. Desrosiers n'a pas été chanceux dernièrement à Richelieu, devant se contenter d'une cinquième place dans l'épreuve réservée aux machines 250cc, division professionnelle, super-mo-

difiée. Certainement qu'il voudra se reprendre à Pré-Vert et répéter ses exploits du Grand prix Molson de 1977.

A tous ces noms, les fervents de la course de motoneige seront certainement heureux d'apprendre que le jeune Michel Gingras, figure dominante à la Piste Richelieu, il y a deux semaines, alors qu'il raflait les honneurs de la Coupe du président tout en dominant le classement cumulatif avec 17 Points pour le championnat amateur du Québec, sera de la partie. Le jeune coureur compétitionnera aux guidons d'une Polaris.

Mentionnons que la piste Pré-Vert sera ouverte dès 10h00, dimanche matin, alors que les compétiteurs pourront se familiariser avec le tracé de glace de quatre dixième de mille et participer aux épreuves de qualification. Le programme régulier débutera à 13h00.

Le contrôle des armes à feu: tout le monde n'est pas visé.

Le 1er janvier 1978, de nouvelles dispositions du Code criminel concernant le contrôle des armes à feu entraient en vigueur.

Pour comprendre les motifs qui ont poussé le gouvernement à instaurer un tel programme de contrôle, il faut savoir que l'usage criminel et les abus ont augmenté de façon considérable, de telle sorte que le nombre de pertes de vie causées par le mauvais emploi des armes à feu est devenu inacceptable pour une société qui se respecte. Cependant, la Loi ne vise pas tout le monde. Elle s'adresse aux personnes qui utilisent les armes à feu de manière irresponsable et illégitime. Afin d'enrayer ce problème, les tribunaux disposent désormais de l'autorité nécessaire pour interdire aux criminels et aux personnes dangereuses la possession et l'utilisation d'armes à feu. Les chasseurs et les sportifs qui utilisent leurs armes de façon responsable continueront de le faire en toute liberté. Il en est de même pour les différents groupes autochtones.

On a donc apporté des modifications au Code criminel en poursuivant des objectifs précis: empêcher les personnes ayant une prédisposition à la violence d'avoir accès aux armes à feu, promouvoir l'utilisation responsable des armes à feu et en décourager l'emploi criminel. Voici les points saillants de la législation.

Armes prohibées

La législation donne une liste des armes prohibées, dans laquelle on retrouve les armes à feu sciées, coupées ou modifiées de façon à ce que la longueur du canon soit inférieure à 18 pouces ou que la longueur totale de l'arme soit inférieure à 26 pouces. Les armes automatiques sont aussi des armes prohibées, à moins qu'elles aient été enregistrées par des collectionneurs de bonne foi avant le 1er janvier 1978. Pour obtenir de plus amples détails au sujet des armes prohibées, veuillez communiquer avec le poste de police de votre localité. Cette disposition de la Loi est en vigueur depuis le 1er janvier et elle prévoit une peine d'emprisonnement maximale de 5 ans pour la possession illégale d'armes prohibées.

Armes à autorisation restreinte

Dans la catégorie des armes à autorisation restreinte, on a ajouté les carabines M-1 ainsi que les armes semi-automatiques munies d'un canon de moins de 18 1/2 pouces de longueur (moins de 26 pouces de longueur totale, par repliement ou emboîtement), pouvant tirer des munitions à percussion centrale. Ces armes viennent s'ajouter aux pistolets dont l'utilisation est déjà soumise à certaines dispositions du Code criminel. Les propriétaires d'une arme à autorisation restreinte doivent enregistrer leur arme auprès du registraire local d'armes à feu. Pour obtenir la liste des armes à autorisation restreinte, veuillez communiquer avec le poste de police de votre localité.

Utilisation responsable des armes à feu

Le gouvernement fédéral, en collaboration avec les provinces, travaille actuellement à l'élaboration d'un programme éducatif dont l'objectif sera de renseigner les Canadiens sur l'utilisation responsable des armes à feu. On pourra alors donner des indications précises sur le maniement, l'entreposage et le transport des armes à feu et des munitions, le tout dans le but d'éviter des accidents malencontreux. D'autre part, l'utilisation négligente d'une arme à feu constituera une infraction à la Loi.



Le contrôle des armes à feu. L'important, c'est la vie.

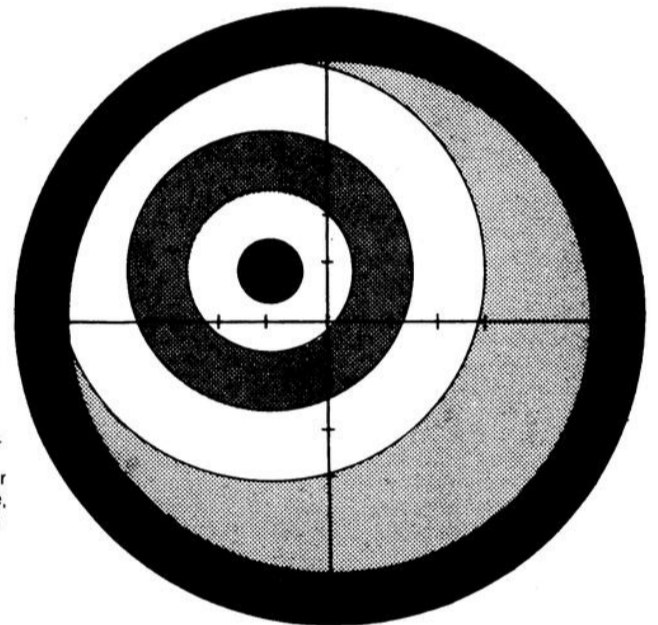

Sanctions plus sévères

Une personne trouvée coupable d'avoir utilisé une arme à feu lors de la perpétration ou la tentative de perpétration d'un acte criminel, devra purger, dans le cas d'une première infraction, une peine d'emprisonnement d'au moins 1 an et d'au plus 14 ans, obligatoire et consécutive à la peine pour l'acte criminel commis. Pour une infraction subséquente, une peine d'au moins 3 ans et d'au plus 14 ans est prévue. Ces sanctions plus sévères sont introduites dans le but de réduire le nombre d'actes criminels commis au moyen d'armes à feu.

Pouvoirs de perquisition et de saisie

Depuis le 1er janvier, la police peut, sans mandat, faire des perquisitions et saisir les armes à feu dont une personne a la possession, dans des circonstances où il serait difficile d'obtenir un mandat rapidement et où la sécurité d'une personne serait menacée. Les perquisitions et saisies sans mandat ne peuvent être effectuées que dans des situations graves et doivent faire l'objet par la suite d'un rapport présenté à un magistrat.

Pour que cette Loi soit appliquée de façon efficace, le gouvernement fédéral a prévu la participation et la collaboration de tous les corps de police du Canada, ainsi que des principaux groupes et organismes intéressés. On pourra ainsi se procurer tous les renseignements concernant cette Loi auprès de n'importe quelle force policière au Canada. Certaines dispositions de la Loi n'entreront en vigueur que plus tard, comme, par exemple, le système d'autorisation d'acquisition d'armes à feu, qui s'appliquera à compter du 1er janvier 1979.

Cette législation aura pour conséquence de diminuer les pertes de vie imputables directement à l'utilisation d'armes à feu. Il faut toutefois souligner que la grande majorité des propriétaires d'armes à feu qui utilisent leur arme de façon légitime et responsable ne sera pas affectée par la Loi. Ces modifications au Code criminel veulent en effet corriger des abus et non pas restreindre les libertés individuelles.

Cependant, même s'il arrivait que cette législation cause des inconvénients à certaines personnes, nous croyons qu'elle devrait obtenir l'appui de tous les citoyens qui pensent, comme nous, que l'important, c'est la vie.

Pour de plus amples renseignements, prière de communiquer avec le poste de police de votre localité ou le chef provincial des préposés aux armes à feu, ou encore d'écrire à l'adresse suivante:

Le contrôle des armes à feu au Canada,
340 ouest, avenue Laurier,
Ottawa, Ontario K1A 0P8



Gouvernement
du Canada
Ministère
de la Justice
Solliciteur général
Canada

Government
of Canada
Department
of Justice
Solicitor General
Canada

CURLING... CURLING... CURLING... CURLING... CURLING

Succès et honneur pour Alma

L'équipe de madame Cecily Richardson, composée de Mme Carmen Beach, Virginia Isbester et Françoise Tremblay, a raflé tous les honneurs de l'élimination régionale du senior provincial féminin.

Ces quatre héroïnes du Curling iront donc représenter Alma à Ste-Marguerite, au Club de Curling Alpine, du 5 au 9 février 1978, où se dérouleront les éliminations provinciales du senior féminin. Cette année, le National féminin aura lieu à St-Jean, Terre-Neuve du 17 au 25 mars. Nous souhaitons le plus grand succès à nos vénérables cinquantenaires sans oublier nos plus sincères félicitations.

Bonspiel Entraide Économique

Trente équipes s'affrontent dans ce bonspiel qui aura son apogée le samedi 28 janvier à 7.00 P.M. C'est dire que nous connaissons les gagnants à cette date, la semaine prochaine. Bonne chance à tous... Aujourd'hui Makila serait en avance.

Sénior Provincial masculin

Seize équipes, venues de tous les coins de la province se feront face, au cours de la semaine du 31 Janvier au 4 février. Il s'agit d'une compétition groupant les joueurs masculins de cinquante ans et plus. Nous savons que l'équipe de Tony Laperrière a remporté les honneurs de l'élimination régionale. Tony et ses acolytes devront

Bonne Entente 1978 le 13ième

Cette année encore et pour la treizième année consécutive, le "Bonne Entente" prendra la vedette, du 5 février au 12 février 1978 prochains. Une pléiade d'événements tant sportifs que sociaux se dérouleront durant cette période sportive. Cent quatre équipes prendront la vedette et s'affronteront pour l'obtention des trophées Léopold Beaulieu et Laval Fortin, apogée de cette compétition tant attendue.

Au cours de la semaine il y aura concours du plus bel homme, qui comprendra la présentation des candidats, leur brève campagne électorale, le vote et enfin l'élection samedi le 11 février.

Il y aura aussi Bingo, Banquet et tout pour faire de cette période de festivités sportives et sociales un succès dépassant ceux inscrits dans les annales du club de Curling.

Rappelons que le Bonne Entente se situe pour la 2ième année consécutive, sous le haut patronage du CLUB KIWANIS ALMA.

Solidarité au Tiers-Monde

OXFAM

le lac-st-jean

Pour une publicité bien orientée...

662-2589
662-3643

affronter 15 autres équipes, s'ils désirent se rendre jusqu'au championnat. Nous leur souhaitons plein succès.

Le bal du cinquantenaire

Un orchestre de huit musiciens fera les frais de la musique au cours de cet événement inclus dans les cadres de la finale du senior provincial masculin et du début du populaire Bonne Entente. Ce bal marquera l'ouverture officielle du cinquantenaire du Club de curling Riverbend, dont l'inauguration avait eu lieu en 1928. Les billets sont en vente au Club même et auprès des membres directeurs du Bonne entente 1978. Cet événement se déroulera au grand Hall Jeannois, près du théâtre en plein air. Pas plus de 175 couples pourront y assister. Votre billet au plus tôt!

Loterie curling

Tous les membres qui ne se sont pas procurés leur billet se doivent de se hâter, car le nombre diminue rapidement.

Pour de plus amples informations, consulter la devanture du baril installé au centre du club.

Finale Nord-sport

C'est aujourd'hui que se termine ce tournoi populaire auprès des mordus du Curling. Il y aura bourse aux quatre équipes gagnantes. Bons d'achat de \$60 à chacune des équipes gagnantes de la semaine. Le rendez-vous ce soir, mercredi, à 9h00 au club de Curling.



**ALORS,
APPRENONS-LE
EN SUIVANT
DES COURS DE
CONDUITE**



École de Conduite D'Alma

640 OUEST, BOULANGER
ALMA, 662-3530

- Une école de plus de 15 ans d'expérience
- Permis no: 80078 Ministère du Transport
- Permis no: 070502 Ministère de l'Éducation
- Cours de conduite automobile - 30 heures théoriques et 8-10 heures pratiques
- Auto fournie pour l'examen
- Recyclage
- Ce cours vous rend éligible à un rabais appréciable sur votre prime d'assurance
- Ces cours vous inculquent vraiment la fierté d'être un bon conducteur

LE PROCHAIN COURS DÉBUTE
MERCREDI LE 25 JANVIER
19H.30

**LA SÉCURITE ROUTIÈRE
C'EST NOTRE AFFAIRE!**

le sport au collège d'alma

Par Serge FORTIN

Tournois et activités inter-collégiales pour le début de 1978

Par Dany LAVOIE

Pour débiter l'année du bon pied, samedi le 28 janvier au Collège d'Alma, il y aura un tournoi de la ligue senior collégiale de volley-ball, de 8h00 à 17h00. Toutes les équipes féminines joueront leurs parties dans les gymnases du collège tandis que les équipes masculines les joueront

dans ceux du campus "B". Puis, le lendemain, il y aura le 3ième tournoi senior de hand-ball. Il débutera à 9 heures et se terminera vers 15 heures. A cette occasion, les Jeannois du Collège rencontreront deux équipes aguerries, soit celles de Dolbeau et du Cégep de Chicoutimi. Ces deux parties auront lieu à 10h00 et à 12h00.

Le 18 février, au Centre sportif de Métabetchouan, ce

sera le tournoi intra-multi-collégial de hockey et de ballon sur glace. La sélection des joueurs de hockey étoiles qui représenteront le Collège sera faite par les instructeurs de chaque équipe de la ligue intra-murale de hockey. Pour ce qui est du ballon sur glace, tous les intéressés de ce sport, tant du côté féminin que masculin, devront donner leurs noms à Paul Potvin ou lui téléphoner au numéro 349-2503.

Badminton inter-collégial

Une invitation est lancée à tous les étudiants avides de badminton. Il y aura, le 11 février 1978 au cégep de Jonquière, un tournoi de classification collégiale en vue de sélectionner les meilleurs joueurs de badminton. Ceux qui seront choisis feront partie de l'équipe régionale qui se rendra à Sherbrooke pour participer au tournoi provincial de badminton, les 18 et 19 mars. Pour de plus amples renseignements, contactez Gilles Harvey.

Super jamboree d'hiver

Un souper jamboree d'hiver est organisé à la Base plein air de Saint-Gédéon les 3-4-5 mars prochains. Tous les étudiants peuvent y participer en déboursant le montant de \$13.00 qui comprend: 2ouchers, 5 repas (3 samedi et 2 dimanche), 8 moniteurs à votre disposition et le transport du Collège à la Base plein air. Vous pourrez pratiquer le ski de randonnée, la raquette et le camping d'hiver. Pour le ski de fond et la raquette, vous devez apporter votre équipement, effets personnels et sac de couchage. Seul l'équipement pour le camping sera fourni. Les organisateurs sont très optimistes, car on attend beaucoup d'étudiants. En effet, les quatre collèges de la région seront représentés, en plus de celui de Hauteville. Pour les inscriptions, vous n'avez qu'à vous rendre au département d'éducation physique du Collège où une affiche est mise à la disposition des étudiants. Il y aura plus d'information au cours des prochaines semaines.

INTRA-MURAL

Dans la ligue de volley-ball mixte, il y aura les finales lundi pour la section "intracol" et mercredi pour la section "édphylac". Lundi le 23 janvier, à 12:00 heures au gymnase 1, techniques policières visitent sciences pures 2ième année. Et, dans le gymnase 2, techniques agricoles visiteront sciences de la santé 2ième année. A 12h.30, le même midi, partie finale entre les gagnants des deux parties. Mercredi le 25 janvier, aux mêmes heures que le lundi précédent, sciences pures et de la santé visitent techniques agricoles 1ière année dans le gymnase 1 et dans le gymnase 2, sciences administratives visiteront sciences humaines, 1ière année également. Et à 12h.30, partie finale mettant aux prises les gagnants de ces deux parties.

Aussi, dans la ligue de hockey d'intérieur du Collège, dû aux nombreuses difficultés avec les horaires du midi, on demanderait à tous les étudiants intéressés à faire partie de la ligue, soit le mardi ou le jeudi, de se rendre mardi le 24 janvier à 12h.00 au gymnase 2 où il y aura la formation des équipes.

le lac-st-jean

Pour joindre
les deux bouts
en publicité

662-2589
662-3643

Jeannot **BOU** lianne
Jean-Rock **BOU** lianne

SALUT MIDGET!



Philippe Simard et Fils
1201 des Peupliers, Dolbeau, P.Q.
embouteilleur autorisé de Coca-Cola
SPRITE-FANTA-TAB-FRESCA
Tél.: 276-1600

(FRAIS INTERURBAINS ACCEPTES)



PHILIBERT SIMARD
Président



ROSAIRE LECLERC
Directeur des ventes



ROGER COUTURE
Représentant



YVON PERRON
Représentant

Notre équipe de vente
est fière de s'associer au
**TOURNOI MIDGET
PROVINCIAL
D'ALMA.**

AU PROGRAMME
AUJOURD'HUI

Chicoutimi vs Saint-Pierre d'Alma	17h.00
Quart de finale classe "C"	18h.30
Dolbeau vs La Baie	20h.00
Chicoutimi vs secteur Nord	21h.30



**BONNE
CHANCE
à tous les participants.**

LA SEULE INDUSTRIE DE LIQUEURS DOUCES AU LAC-ST-JEAN



Pourquoi NON au "DECLUBAGE"

Les déclarations récentes du ministre Duhaime ont soulevé une vive controverse et provoqué une profonde émotion parmi les personnes soucieuses de conserver l'équilibre écologique. Il s'agit d'une question délicate et importante, celle de l'abandon de tout le territoire de la province à l'exploitation abusive. Les conservateurs de nos ressources fauniques ne sauraient rester muets devant situation aussi grave où se trouvent en jeu les intérêts de la communauté.

LES CONDITIONS actuelles imposent une nécessité d'établir un principe qui ne répugne ni à la justice, ni à la raison. Que ce principe ait en vue le bien général de tous les habitants de cette province et la sauvegarde de notre faune qui constitue pour tous les québécois un trésor infiniment précieux. En conséquence, le gouvernement se doit de procurer à tous les habitants de cette province la possibilité de pratiquer les sports de la chasse et de la pêche. Qu'il prenne action, oui, mais non pas de façon irrationnelle sans tenir compte des résultats car dans le passé, nos dirigeants ont assisté en spectateurs trop inconscients au désastreux envahissement des territoires par des gens sans scrupule et ce péril grandit tous les jours et sans cesse multiplie ses ravages.

Les conservateurs ont des ennemis de préoccupations et de mentalités diverses. Ils en ont dans les milieux syndicaux, ils en ont dans les milieux journalistiques et ils en ont dans les milieux gouvernementaux. Aux uns et aux autres, il convient de rappeler que dans le contexte présent, les territoires privés ont encore leurs raisons d'être car il est logiquement, physiquement et monétairement impossible au gouvernement de libérer tous les territoires, de les protéger et de les aménager. Le système actuel des territoires sous bail est unique au monde, certains se plaisent à qualifier cette situation d'anachronique, mais nous devons aussi reconnaître que les conditions de chasse et de pêche de la province de Québec sont aussi, uniques au monde. Pour satisfaire les exigences d'un petit groupe dont l'idée fixe est que toute la province soit libérée des clubs privés, coûte que coûte, peu importent les légitimes possessions, la dégradation systématique du milieu, les dirigeants actuels sont-ils prêts à commettre les pires injustices envers nos générations futures sous la pression d'esprits obnubilés par le fanatisme, par l'intérêt personnel, ou par un désir de détruire pour satisfaire une opinion.

Une action énergique s'impose aux dirigeants de notre province et nous espérons qu'ils pourront élever leur courage à la hauteur des difficultés devant cette poussée persistante et néfaste et s'attaquer au problème avec un esprit dégagé et des dossiers positifs en tenant compte de l'avenir de notre faune.

TERRITOIRES SOUS BAIL:

Les territoires sous bail, ces unités administratives de chasse et de pêche qui, dans la majorité des cas, sont des écoles de conservation, qui aident à développer un esprit sportif et positif envers la protection de nos ressources naturelles tant aquatiques que terrestres. Il faut être intime avec le fonctionnement de telles unités pour être capable de comprendre et d'apprécier les efforts consentis par les membres de ces sociétés d'exploitation et d'aménagement. Par des investissements imposants de travail et de capitaux, les sociétés ont pu rendre accessibles, acceptables et utilisables les territoires confiés, sans aucune certitude que ces placements leur seraient proportionnellement profitables. Si nous considérons qu'au-delà de 300,000 personnes, (les 27,000 sociétaires, les dépendants, les invités, les employés) sont touchés par ces politiques abusives et étourdies, nous pouvons nous demander ce qui arrivera à tout ce potentiel humain extraordinaire, motivé par un grand amour de la nature et un sentiment d'appartenance, essentiel à des réalisations aussi grandioses qu'importantes.

On entend souvent dire que les membres des territoires sous baux sont tous des professionnels, des gens riches, des haut-placés. Il serait bon de rétablir les faits quand nous savons que la grande majorité des membres sont des ouvriers, des travailleurs d'usine, des employés de bureau, des artisans, des fonctionnaires et que les salaires annuels se situent entre \$10,000 et \$15,000.

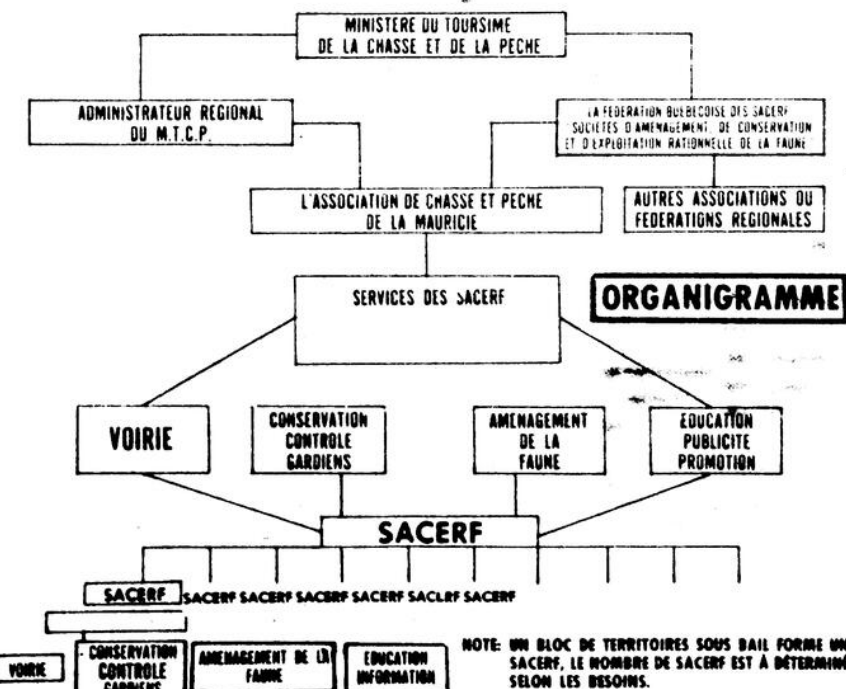

BUTS DE LA FEDERATION

- 1- Assurer, avec les gens du milieu (groupés en SACERFS), et le M.T.C.P. ou tout autre ministère, une gestion saine, adaptée aux cadres géographique et démographique du territoire.
 - 2- Procéder à un aménagement ou un réaménagement optimal de la faune.
 - 3- Exercer une conservation efficace tant par l'éducation du public que par des équipes de personnes employées par les SACERFS en collaboration étroite avec les agents de conservation du M.T.C.P.
 - 4- Assurer une accessibilité accrue à la forêt tout en respectant la capacité de production des sites ou des plans d'eau.
 - 5- Veiller à une exploitation rationnelle de la faune selon la capacité de rendement de chacun des SACERFS.
- SACERFS:
Société d'Aménagement, de Conservation et d'Exploitation Rationnelle de la Faune.

PRINCIPES DIRECTEURS DE LA FEDERATION

- 1- Canaliser les ressources humaines et matérielles du milieu (les membres de clubs) dans des unités organisées et dynamiques (SACERF) de façon à gérer les ressources fauniques du territoire et en assurer le renouvellement.
- 2- La motivation des unités déjà opérantes est naturellement portée vers la conservation; les investissements sont là et les efforts d'aménagement sont indéniables.
- 3- Regrouper ces clubs, les organiser en unités dynamiques sur un premier critère qui est la voie d'accès de façon à mettre en commun: le contrôle, la garde du territoire et l'entretien des chemins en vue d'une plus grande efficacité.
- 4- Etablir de façon scientifique l'inventaire des ressources du milieu afin d'en mieux connaître le rendement.
- 5- Offrir au plus tôt une plus grande accessibilité contrôlée partout où c'est possible; l'augmenter à mesure que les ressources le permettent sans risque de destruction.
- 6- Mettre fin aux abus commis par une minorité de clubs qui ne respectent pas toujours les normes: nombre de membres actifs, gardien, etc..
- 7- Mettre fin une fois pour toute au braconnage aérien.
- 8- Eduquer le public quant aux déboursés nécessaires aux loisirs en forêt: aménagement, voies d'accès, conservation, pollution, écologie en général.

UNE NAIVETE ABERRANTE

Le déclubage va rendre tous les citoyens responsables. Cette affirmation gratuite du ministre Duhaime dépasse toute compréhension.

Quand nous connaissons la recrudescence des crimes et du vandalisme dans le milieu urbain, il est utopique de croire que tous les gens vont se comporter avec civisme en forêt surtout quand il leur sera possible d'agir impunément. Ce n'est pas une campagne de publicité et d'éducation qui pourra corriger cette situation.

NOUS DEVONS EVITER L'IRREPARABLE: Le projet du ministre Duhaime, de canceler les baux des territoires de chasse et de pêche sans une formule de rechange valable est un crime contre les générations futures qui, dans la majorité des cas, auront à se contenter d'un vaste dépôt. Le ministre serait-il le séide des fanatiques du parti Québécois?

408,048 milles carrés de territoires libres, et ceci n'inclut pas le grand nord et la baie James.

69,943 milles carrés de parcs et réserves. (Utilisés à 21% avec un déficit annuel de \$25,000,000.)

Pourquoi vouloir détruire les 16,257 milles carrés de territoire sous bail qui ne représentent que 28% du territoire accessible, qui ne coûte rien au gouvernement à administrer?

UN SYSTÈME UNIQUE AU MONDE: Le système actuel de territoires sous bail est unique au monde. Un argument du ministre pour dire que ce système doit être aboli. Les Québécois sont-ils d'une race inférieure et sans imagination et que pour paraître évolués et intelligents ils doivent se conformer à tous les autres peuples?

Avant de détruire un système qui a fait ses preuves, il est essentiel de fournir une formule de rechange valable, une formule qui serait aussi bonne, si non meilleure. Le ministre qui nous concerne n'a même pas la décence d'identifier sa politique par un autre thème que celui de "déclubage", nous sommes déçus devant une telle attitude.

LA CONSULTATION: Où cette approche logique de consultation auprès des organismes existants, les associations reconnues de chasse et de pêche?

Qui peut bien conseiller le ministre d'une façon si ignorante? Il est impossible que ce soit des personnes renseignées, avec une connaissance approfondie de la forêt, de la faune et des problèmes d'une exploitation abusive.

Rédigée et payée par le Comité de défense de l'Association de chasse et pêche de la Mauricie.



INFORMATIONS

40, DE LA FONDERIE
CAP-DE-LA-MADELEINE
TEL.: 378-3287

ALMA

Siège social de la Fédération Québécoise des SACERF Inc.
Arthur Lavoie, sec. • 662-7416

SAINT-FELICIEN

Gaston Tremblay • 679-1326

DESBIENS

Jean-Paul Doucet
Prés. de la Féd. des SACERF
Saguenay-Lac-Saint-Jean
TEL.: 346-5210

"Nous représenterons notre ville dignement"

—René Fleury

ALMA- L'instructeur du Harvey Transport midget d'Alma, René Fleury, rêve bien de remporter le championnat de la classe A du tournoi provincial midget d'Alma. Ce dernier entraîne sans arrêt sa troupe en vue de cet événement annuel qui se déroule présentement jusqu'à dimanche prochain.

Selon lui, les clubs du Lac-Saint-Jean sont plus à craindre que les équipes du Saguenay. Et il ajoute que la santé de son club peut faire la différence. "Il y a des gars qui sont absents depuis deux mois et ils feront un retour au jeu au début du tournoi. Ce sera à ce moment que l'on verra s'ils peuvent renouveler avec la compétition", de signaler Fleury.

L'instructeur jeannois estime que la détermination de ses joueurs apportera beaucoup de piquant à ce tournoi. "Nous ferons notre possible car cette équipe qui supporte bien la pression est reconnue comme possédant de bons athlètes".

"Dans un tournoi, il n'y a aucune partie facile car cela représente une nouvelle saison. Il n'est pas question de perdre et mes joueurs en sont complètement conscients. D'autant plus que le tournoi est disputé à Alma et que nous représentons cette ville, nous ne manquerons pas à l'appel car nous les représenterons dignement", de répéter l'instructeur du Harvey Transport.

Selon Fleury, son portier, Alain Gagnon pourrait bien se révéler comme la bougie d'allumage pour son club. "Cette année, Alain a prouvé qu'il était un gardien de classe et qu'il avait appris à jouer sous pression. J'espère grandement qu'il va se faire valoir", d'ajouter René Fleury.

Tournoi midget d'Alma

Tremblay en est à sa dernière année à la présidence

Par Hervé FORTIN
ALMA- Mardi soir dernier, au Creps, se tenait la conférence de presse du tournoi provincial de hockey midget. Le nom des équipes participantes était dévoilé ainsi que les principaux commanditaires.

Rencontré lors de cette conférence, Normand Tremblay, président du tournoi, s'est dit plus qu'optimiste pour la réussite de cette compétition. "Nous sommes treize dans la direction et nous avons tous des tâches désignées; c'est pour cette raison que l'organisation est bien rodée", d'avouer le conférencier.

Du côté des assistances, Tremblay espère bien atteindre le chiffre magique de 12,000 personnes. "Il n'y a aucun doute, avec les nombreux sportifs et surtout la grosse rivalité qui existe entre les deux ligues midget de la région, les fervents de

hockey sauront sûrement répondre à l'appel", a-t-il indiqué. "En plus, les clubs de l'extérieur seront supérieurs à l'année dernière et nous avons appris qu'ils ne venaient pas à Alma pour jouer aux bouffons mais pour jouer au hockey".

Interrogé à savoir si le présent tournoi midget pourrait graduer sur un échelon national, Tremblay s'est exprimé négativement. "Il n'en est pas question pour le moment. Nous n'avons pas le complexe sportif pour un tel événement. Avec un centre sportif comme Jonquière ou Chicoutimi, cela serait possible et sans aucun doute, on dépasserait le nombre de spectateurs du tournoi peewee de Jonquière", d'affirmer le président du tournoi.

Vous n'êtes pas sans savoir que le tournoi midget est, depuis six ans, sous la présidence de Normand Tremblay. "J'en suis à ma

Premier point de la saison des Sags bantam contre les Aiglons Coop

Par Hervé FORTIN

ALMA- Samedi dernier, au Plateau du parc à Chicoutimi-Nord, les Aiglons Coop ont encore fait des leurs et ceci en vainquant les Dynamos de l'endroit par blanchissage, 4-0.

Danny Côté, cerbère du club jeannois, s'est brillamment illustré au cours de cette partie. D'autre part, chez les vainqueurs, Pierre Lavoie en a profité pour jouer son meilleur match de la saison tant du côté offensif que défensif.

"Les gars ne jouent pas leur vrai hockey. Ils ont de la misère à reprendre leur tempo", d'affirmer Jean-Marie Gagnon. Il devait ajouter que ses défenseurs ne frappent plus comme ils le faisaient en début de saison et qu'ils devront se retrouver, ceci pour le bien du club.

Par contre, dimanche au Creps, devant un peu plus de 300 personnes enthousiastes, les Aiglons Coop et les Sags de Chicoutimi ont offert un spectacle de classe pour ainsi faire match nul 3-3.

La troisième période a tout simplement été endiablée. Les deux gardiens se sont livrés une chaude lutte en

frustrant les joueurs adverses de brillante façon.

"Ce n'est pas une défaite et c'est le principal. On ne joue pas notre vrai hockey et ce sont les erreurs défensives qui nous ont tué", de déclarer Gagnon.

Rencontré à la porte de son vestiaire, Daniel Mercier, instructeur des Sags, était plus que fier de ce premier point de la saison récolté contre les Aiglons Coop et ce, en cinq matches.

"Je suis très satisfait. Les Aiglons ont joué contre des Sags transformés et ils devront nous respecter d'ici la fin de la campagne. Les deux gardiens, Mario Gagnon pour Alma et Jeannot Lacoste pour Chicoutimi, ont été à la hauteur de la situation, et ce sont eux qui ont fait la différence".

"Si toutes les équipes de la ligue jouaient toujours de cette manière, la ligue midget aurait beaucoup moins de spectateurs. Aujourd'hui, les amateurs ont été servis à souhait. Du jeu rude et des contacts violents mais toujours dans la légalité apportent beaucoup de piquant au

match. En somme, c'est le meilleur match de l'année dans la ligue", de conclure Mercier.

Grand écart

On ne vous en demande pas tant. Marchez, nagez, courez un peu. Bref, soyez actifs et découvrez une nouvelle vie.

Être en forme, c'est donc plaisant!



Léonce Harvey
votre agent O'Keefe
C.P. 97, Alma G8B 5V6
662-3277 ou 662-7794

CALENDRIER O'KEEFE D'ÉVÉNEMENTS SPÉCIAUX

Hockey midget

Tournoi de hockey midget provincial à Alma, du 24 au 29 janvier 1978. Venez en foule encourager vos jeunes.

Hockey bantam

Tournoi de hockey bantam régional à Saint-Bruno, du 1er au 5 février 1978. Informations: Samuel Gagnon, 343-3456.

Carnavals

Ouverture du carnaval à Lac-Bouchette le 29 janvier 1978.

Ouverture du carnaval à Notre-Dame-du-Rosaire le 3 février 1978.

Ouverture du carnaval à Saint-François-de-Sales le 4 février 1978.

Ouverture du carnaval à l'Ascension le 28 janvier 1978.

Sport O'Keefe contribue au progrès du sport, tant aux niveaux amateur que professionnel, en incitant le public à l'encourager et à y participer. Si vous désirez inscrire un événement à ce calendrier ou vous prévaloir des avantages d'une caravane O'Keefe pour services communautaires, faites-en la demande à M. Léonce Harvey, votre agent O'Keefe.

Offrez-vous une O'Keefe.
Celle qui se prend en douceur.

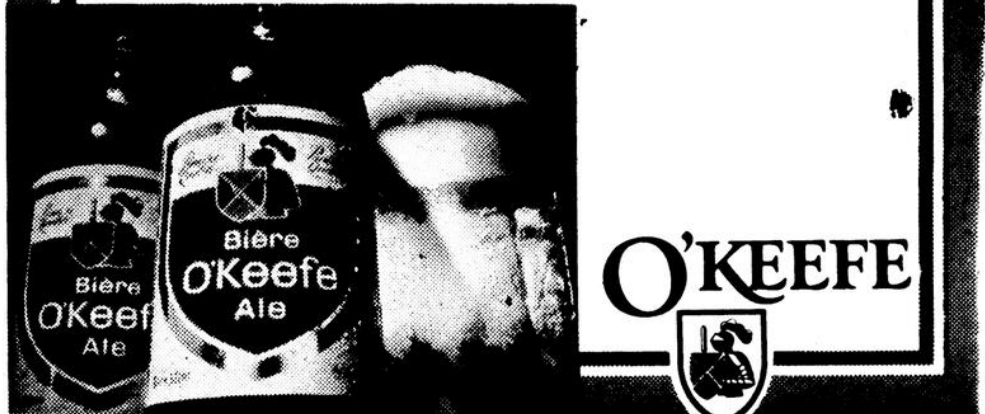

LES PÉTROLES

IRVING

REAL GAUDREULT
gérant régional

GASTON BRISSON
gérant local

GAZOLINE
HUILE A CHAUFFAGE
CHAUFFE-EAU
A L'HUILE

**UN SEUL
NUMERO
662-6571**

**marcel
larouche**

DECORATEUR-INTERIEUR

1320 sud, SAINT-JUDE
ALMA
TEL.: 668-7636

DECORATION PLAN
LETTREGE DRAPERIES
DESSIN TAPISSERIES

VENTE ET SERVICE
POUR UNE DEMEURE ENSOLEILLEE

L'EXPÉRIENCE

à votre service

Agent d'immeubles

Est NOUS AIMONS VOUS SERVIR MIEUX

LES IMMEUBLES DE L'EST
662-3013

Automobile

ALMA AUTOMOBILE
ALMA L.T.E.E.
CHEVROLET OLDSMOBILE

200 rue du Pont, Alma
Tél.: 662-3451

Avocats

SIMARD, BLANCHET, VILLENEUVE ET ROBITAILLE

Marcel Simard, C.R.
André Blanchet, L.L.L.
Jacques Villeneuve, B.A.L.L.L.
Alain Robitaille, B.A.L.L.L.

AVOCATS ET PROCUREURS
415, rue Collard, Alma.....662-6581

Publicité

POUR JOINDRE LES DEUX BOUTS EN PUBLICITE.....

le lac-st-jean

Jeannot **BOU** lianne
Jean-Rock **BOU** lianne

Comptable

Georges Poirier D.E.C. Adm.

270 ouest, Côté, Alma, P.Q.
Téléphone: 662-7553

~COMPTABILITE
~RAPPORT D'IMPOT

Entrepreneur

LES HABITATIONS MODERNES

Construction domiciliaire Réparations générales
CONSEILLERS EN HABITATION A VOTRE DISPOSITION
SERVICES PERSONNELS DE PLANS
568 ouest, ch. de la Concorde, Alma 662-2177

Denturologiste

Denis Gaudreault d.d.

DENTUROLOGISTE
BUR.: 668-2689

144 RUE LABRECQUE,
LAC-ST-JEAN ALMA

Electricien

671, R.R. 2, DELISLE, ALMA Tél.: 668-7568

HS HENRI SAVARD M.E.L.
ENTREPRENEUR ELECTRICIEN
Installations résidentielle,
commerciale et industrielle

Représentant: Germain Larouche - 662-5203

Esthéticienne

Au Domaine de la Beauté

585 COLLARD, 2ième ETAGE PLAZA II, ALMA
TEL.: 668-4161

Deux esthéticiennes
d'expérience à votre service

Ginette B. BOIVIN
Esthéticienne
visagiste
styliste en maquillage

Fleuriste

668-3631 "Celui qui fait parler les fleurs"

MARTEL FLEURISTE
Ent.

490 Ave du Pont, Nord
ALMA, Q.U.E.

CONSULTEZ NOUS

Location d'outils

Tél.: 662 7686

Centre de Location et Vente Ghislain Gagné Inc.

VENTE - SERVICE - LOCATION
Spécialité: OUTILS "BOSCH"
210 ouest, des Pins, Alma, P.Q. G8B 2S8

Menuiserie

MENUISERIE MAINTENANCE MOREL

REPARATION ET CONSTRUCTION DE TOUS GENRES DE BATISSES

1811 rue MOREL, ALMA 662-7272

Notaire

Tél.: 662-3493 Rés.: 668-3656

Jacques Côté LL.B.D.D.N.

NOTAIRE ET CONSEILLER JURIDIQUE
509 ouest, Sacré-Coeur, Alma, Lac-Saint-Jean

Bureau à l'Hotel de Ville d'Hebertville tous les mercredis soirs

Photographe

612, SACRE-COEUR PLAZA 2, ALMA

STUDIO: 662-4263
RES.: 662-9407

Studio Lesage

Donald Perron, propriétaire PHOTO ENR.

Plomberie et chauffage

PCA

Plomberie Chauffage Alma Inc.

Confort au Foyer "TEXACO"
SERVICE ET ENTRETIEN
790, Du Pont Nord, Alma, P.Q.

JOUR 662 7273
668 7212
662 9352

Sport et récréation

DALLAIRE EQUIPEMENT enr.

TOUT POUR LES LOISIRS
BATEAU
HORS BORD
ROULOTTES
TENTES ROUL.
MOTOCYCLETTES
MOTONEIGES
PIECES & ACC.

Tél.: 343-3758
GERMAIN DALLAIRE
propriétaire 343 3292
15 ANS D'EXPERIENCE

Transport

HARVEY Transport Limitée

ALMA - CHICOUTIMI - QUEBEC - MONTREAL

LES EMPLOYES **J.N.S.** pour vous servir

2,900 Av. Du Pont Sud, ALMA 662-6561

A CONSULTER UN EXPERT, VOUS Y GAGNEZ BEAUCOUP

La motoneige au Lac-Saint-Jean

Dufour préconise l'union des forces

Par Normand SIMARD

ALMA- Le nouveau président du Club d'auto-neige 65 fusionné, Léonard Dufour, a déclaré, jeudi dernier, lors d'une interview, qu'il était favorable et même très souhaitable que tous les clubs de motoneige du Lac-Saint-Jean-Est se fusionnent avant longtemps.

Selon lui, l'évolution s'en va vers le regroupement dans toutes choses, le sport de la motoneige y gagnerait à imiter ce qui se fait dans d'autres secteurs: "L'avenir est dans le regroupement. Un peu partout, en province, des secteurs ou régions mettent tout en oeuvre pour regrouper leurs clubs de motoneige. Ici, le secteur Nord a pris les devants, par la fusion de quelque huit clubs de motoneige", de souligner le président Dufour.

QUATRE CLUBS

Ce dernier dit s'inspirer de l'expérience que vit le Club 65, cette année, pour illustrer les bienfaits des regroupements. Comme on le sait déjà, les clubs Labarre de Saint-Bruno, Bédard d'Hébertville-Station, Larouche et 65 ne font maintenant plus qu'un: "Nous avons tous mis nos richesses tant physiques qu'humaines en commun et à date, l'expérience a été fort heureuse" a mentionné Léonard Dufour.

Seulement au plan des sentiers, il y a eu une nette amélioration, concernant leur agencement et leur entretien. Ainsi, le nouveau club fusionné compte actuellement plus de 160 kilomètres de pistes à deux voies, permettant aux 700 motoneigistes membres de pouvoir pratiquer leur sport favori en toute quiétude et avec le maximum de sécurité.

De plus, du côté des améliorations, il a été plus facile cette année de compléter le comité de direction avec l'augmentation du nombre de membres. Encore, on parle de diminution de coûts



Léonard Dufour

pour l'entretien des sentiers. Enfin, selon le président Dufour, il y a meilleure entente entre divers groupes de motoneigistes: "Au lieu d'être chacun de son côté, l'union fait maintenant la force du club 65", note-t-il.

Toutefois, si le Club 65 porte ce nom cette année, il est fortement question d'un changement l'an prochain: "Nous voulons faire sentir davantage que le regroupement est régional. Il est dans l'ordre du possible que dès l'hiver prochain, le nom de Club de motoneige du Lac-Saint-Jean-Est soit incorporé", signale le président du nouveau club fusionné.

AUTRES CLUBS

Par ailleurs, parmi les autres clubs qu'on espère voir s'unir aux ex-clubs d'Hébertville-Station, de Saint-Bruno, de Larouche et d'Alma, on parle de l'Union des motoneigistes d'Alma, des clubs de Notre-Dame

d'Hébertville, de Saint-Gédéon et de Métabetchouan. Des démarches ont déjà été entreprises et le seront d'ici la fin de cette année, afin d'assurer la concrétisation de ce club de motoneige du Lac-Saint-Jean-Est qui pourrait regrouper quelque 1,200 motoneigistes.

D'autre part, notons qu'au Club 65, la carte de membre est toujours à \$30.00 par famille. Comme activités, on parle de randonnées organisées, de courses d'accélération, de tournois à l'intérieur du chalet pour les dards, les cartes, les poches et une foule d'autres activités sociales reliées à la moto-

neige, qui ont lieu particulièrement en fin de semaine.

Cette année, le Club 65 fusionné est dirigé, outre le président Léonard Dufour, par Gilles Claveau de Saint-Bruno, Rénald Côté d'Hébertville-Station et René Martel d'Alma, trois vice-présidents. Egalement, on retrouve la secrétaire Laura

Dufour et la trésorière Lisette Martel.

Enfin, le comité de direction du Club 65 annonce à ses membres que les sentiers sont très beaux malgré le peu de neige de tombée depuis le début de l'hiver. Il s'agit pour chacun de profiter, tout de même, de ces 160 kilomètres de sentiers.

grand spécial

DEPARTEMENT DAMES

LOT DE ROBES

RABAIS DE

LOT D'ENSEMBLES DE SKI DE FOND ET SKI ALPIN

RABAIS DE

LOT DE MANTEAUX DE DRAP ET CUIR

POUR DAMES
RABAIS DE

LOT DE CHAPEAUX DE FOURRURE

RABAIS DE

LOT DE GILETS

RABAIS DE

LOT DE JUPES ET DE PANTALONS

RABAIS DE

DEPARTEMENT HOMMES

HABITS ET SPORTS JACKETS

POUR HOMMES
RABAIS DE

HABITS DE MOTONEIGE

1 PIECE, POUR ENFANT
8 ET 10 ANS SEULEMENT

DEPARTEMENT SPORTS

TOUS NOS PATINS DAOUST

RABAIS DE

BOTTES DE MOTONEIGE

RABAIS DE

LOT D'HABITS DE MOTONEIGE

2 PIECES, POUR HOMMES
RABAIS DE

ENSEMBLES DE SKI DE FOND

LOT D'HABITS DE MOTONEIGE

2 PIECES, POUR ENFANTS
VALEUR: \$33.50
RABAIS DE

Ruelland

Chicoutimi: rue Jacques-Cartier, Place du Royaume.
Jonquière: Galeries de Jonquière.

Alma



normand simard

Le tournoi midget, ça promet!

C'est hier soir, au Creps, à 20h00 que débutait le tournoi provincial midget d'Alma, pour les catégories A et C. Sous la présidence de Normand Tremblay, le comité d'organisation a travaillé fort depuis quelques mois afin d'assurer la pleine réussite de cette compétition.

Seize bénévoles chevronnés n'ont rien ménagé pour faire de ce tournoi, un des plus prestigieux de la région Saguenay-Lac-Saint-Jean. Tout comme l'an dernier, 24 équipes, dont 16 de catégorie A, feront les frais des matches en lice jusqu'à dimanche soir.

Dans la catégorie C, l'an passé, on se souvient de ce match enlevant de la finale qui opposait le Saint-Jude et le Saint-Pierre d'Alma. Mais ces deux formations auront fort à faire pour répéter leur exploit. Les observateurs croient que l'opposition sera plus féroce cette année de la part de formations provenant de Dolbeau, Chicoutimi et Saint-Bruno.

En vitesse

Selon ROBERT QUENNEVILLE, commentateur et animateur sportif à Radio-Canada, à Chicoutimi, les Saguenéens majeur posséderont le meilleur club de la Ligue provinciale l'an prochain. Ce dernier, de plus, est un fier partisan des Chicoutimiens.

Saviez-vous que RENE FLEURY n'aimait pas Ken Dryden. Il paraît que cela remonte à la série contre les Russes en 1972. De plus, Tony "Shero" FLEURY soutient que le Canadien de Montréal verra son étoile pâlir d'ici quatre ou cinq ans, c'est-à-dire lorsque Guy Lapointe et Serge Savard seront à leur déclin.

Un message à quelques vétérans-athlètes du CLUB PHYSICO: le sauna, pour qu'il soit efficace, doit être pris à 180 degrés Fahrenheit. C'est ce que soutient une personne ressource rejointe au téléphone la semaine dernière qui a pour nom Dan Walker. Ce sportif bien connu à Chicoutimi et propriétaire d'une PALESTRE en à faire rêver n'importe qui, invite les intéressés d'Alma à venir visiter ses installations très modernes pour le conditionnement

Intérêt pour le A

Toutefois, nous estimons que c'est encore la catégorie A qui va davantage susciter l'intérêt. La raison est fort simple, on note la présence des sept équipes de la ligue Sag-Lac, de quatre du circuit majeur du Lac-Saint-Jean, en plus des équipes de Chibougamau, Fabreville, Loretteville, Montréal Nord et de Verdun.

Entre les deux circuits midget de la région, il ne fait pas de doute que la rivalité ne sera pas moins grande que l'an dernier. Si la majorité estime que ces deux ligues ont maintenant atteint l'égalité au plan du calibre de jeu, les déclarations fracassantes de Lionel Pagé, président du circuit Sag-Lac, ne feront que motiver les formations du Lac-Saint-Jean.

Ce chef de file du circuit saguenéen a soutenu, sur les ondes d'un poste de télévision, que sa ligue

était supérieure à celle du Lac-Saint-Jean, à tout point de vue. Voilà un propos qui va certainement piquer au vif les clubs de Roberval, du secteur Sud et du secteur Nord, les trois meilleures équipes jeannoises.

Pour les instructeurs Daniel Paradis et Normand Rivard, notamment, on va tout tenter pour faire ravalier ces paroles aux gens du Saguenay, un peu le reflet d'un complexe de supériorité. Et, cette année, encore les Nordiques et le Midget Pop présentent deux équipes très puissantes.

Non plus, il ne faudra pas négliger les équipes de l'extérieur de la région. Un sportif d'Alma, la semaine dernière, a vu évoluer la formation des Etoiles Montréal Nord. Il a rapporté de cette visite des commentaires élogieux à l'endroit de ce club de hockey qui, selon lui, pourrait bien tout rafler cette année dans la classe A.

Public nombreux attendu

Bref, tout au long de la semaine, les amateurs de hockey sont assurés qu'ils pourront assister à des matches enlevants et excitants au possible. S'il fallait, par exemple, que l'équipe midget de René Fleury croise le fer contre les Nordiques ou le Midget Pop, le Creps ne serait pas assez grand pour contenir tous ceux qui voudront assister à cette rencontre.

Il reste à toute cette population du Lac-Saint-Jean de venir encourager les efforts déployés par ces jeunes afin d'offrir le meilleur spectacle possible. Egalement, de venir au Creps, ce sera un moyen d'appuyer tous ces bénévoles qui ont doté Alma d'un tournoi provincial.

Nous ne voulons pas manquer cette occasion, enfin, pour souhaiter à tous les joueurs provenant de l'extérieur de la région ainsi qu'à toutes les délégations qui les accompagnent, un heureux séjour en terre jeannoise et particulièrement dans la Cité de l'hospitalité.

et le bien-être physique.

A PHYSICO, un club dont la réputation n'est plus à faire en ville, on a noté, la semaine dernière, deux membres ayant perdu cinq livres. Ils ont pour nom Rémi GAUDREAU et Denis DESCHENES. Il paraît que pour ce faire, ils ont suivi les judicieux conseils de président des chiâleux à Physico, Denis Dionne, mieux connu sous le nom de maître Dionne...

Il paraît que PIERRE LAVIGNE se promet de se servir de sa grosseur pour ralentir les élans des hockeyeurs qui feront partie de l'équipe des journalistes, le 18 février prochain, au Palais des sports de Jonquière. Je connais des scribes qui attendent de pied ferme le pilote des Alglons qui fera sûrement fureur, dans cette partie, par sa lourdeur et sa lenteur.

Déjà à Chicoutimi, la formation des journalistes pourra compter sur un trio formé de Lussier-Girard et Banford. Du Lac-Saint-Jean, il pourrait bien y avoir Simard-Goulet et Gimaiel. Attention messieurs les dirigeants du Junior B...

BERTRAND TREMBLAY
PROPRIETAIRE



Alma Extermination

EXTERMINATEURS D'INSECTES
ET RONGEURS NUISIBLES

491 est, boul. Auger
Alma, P.Q. - Tél.: 662-5226

Représentant de LEO SEVIGNY & FILS INC., Québec



Bur.: 662-2480
Rés.: 662-4066

GARAGE MICHEL ANGERS
DEBOSSÉLAGE — PEINTURE
811, RUE TANGUAY,
Parc industriel et commercial — Alma

**Jouez gagnant-
cessez de fumer**



Semaine nationale de l'éducation sur le tabac
du 22 au 28 janv. 1978

Ligue de hockey commerciale

Quatre équipes en lutte pour le championnat

Par Normand SIMARD

ALMA- La ligue commerciale d'Alma est plus équilibrée que jamais, si l'on considère le classement après 26 rencontres de disputées. Au fait, cinq des six équipes peuvent encore remporter le championnat du calendrier régulier. La Caisse Pop, grâce à un match nul aux dépens des Maisons Perron, dimanche soir, a pu conserver sa position de tête, soit une légère avance d'un point. Toutefois, cette équipe a un match de plus de disputé que l'équipe Perron.

Donc, en première place, avec 13 gains, six revers et 7 nuls, pour 33 points, la Caisse Pop devance les Maisons Perron à 32 points. En troisième place, avec 26 parties de jouées et 31 points, on retrouve l'Aristocrate; enfin, dans cette lutte de titans à quatre pour le titre de la meilleure équipe de l'année, on remarque la formation du Mic Mac avec 29 points. En outre, vingt points, le Ludo occupe le cinquième rang et pourra remonter la pente lorsque les blessés et joueurs suspendus reviendront au jeu. Enfin, la Scierie Martel ferme le bal avec 9 points en 26 rencontres, dont 3 gains seulement.

Par ailleurs, au chapitre des pointeurs, Pierre

SONGEUR- Le meilleur marqueur de buts du Mic Mac, Régent Simard, avec 14 buts.

Beaumont est toujours au premier rang avec 15 buts et 30 passes pour 45 points. Il est suivi de Daniel Lafrance avec 21 buts et 19 passes, pour 40 points. Lafrance est talonné par John Gallup, 21 buts et 16 passes, pour 37 points. Ces deux joueurs sont les meilleurs franc-tireurs du circuit Simard.

Cette semaine, dans la Ligue commerciale, mercredi, à 20h00, sur la petite glace du Creps, Mic Mac rencontre les Maisons Per-



GARDIEN OCCUPE- Il a reçu quelque 75 lancers, samedi dernier lors de la défaite de son équipe du Ludo devant Mic Mac. Georges Geach a vu 15 rondelles passer derrière lui. Il faut dire que le Ludo n'avait que six joueurs en uniforme dans cette rencontre.

ron; samedi à 22h30, le Perron visite Scierie Martel; dimanche, à 22h00, Mic Mac visite Aristocrate; enfin,

lundi le 30 janvier, la Caisse Pop visite Mic Mac, à 20h30 alors qu'à 21h45, l'Aristocrate rencontre les Maisons

Perron. Tous ces matches sont très importants pour décider de la première place au classement.

Le carnet de la Ligue commerciale

Bobino, dit Sylvain GAGNON a marqué sept buts lors d'un match, la semaine dernière contre Ludo, malgré une blessure à un genou qui le fait toujours souffrir.

XXXX

Daniel FORTIN, suspendu au début de la saison a profité de cette partie contre Ludo pour revenir au jeu. Il a réussi un truc du chapeau. On nous a dit que Fortin a manqué dix matches, parties auxquelles il était suspendu.

XXXX

D'après des amateurs de hockey qui ont assisté à la partie de dimanche soir mettant aux prises les Maisons Perron et la Caisse Pop, cette rencontre aurait été la plus enlevante depuis le début de la saison: "Ca valait la partie des Aiglons contre les Volants", a déclaré l'un d'eux.

XXXX

Avec seulement six joueurs pour affronter Mic Mac, le Ludo n'a certes pas contribué à rehausser

davantage le prestige de la Ligue commerciale, un circuit qui pourrait se passer de telles choses. Toutefois, il appert que deux joueurs de cette équipe étaient suspendus et que deux autres étaient blessés.

XXXX

Gilles TREMBLAY de la Caisse Pop et Léon Maltais de Ludo ont été suspendus pour trois parties par le président Gaétan Simard pour s'être adonné à l'art du pugilat.

XXXX

Pour sa part, Gérald ST-PIERRE a subi, lui-aussi, les foudres du président Simard pour avoir été un peu trop loin devant l'arbitre Serge Villeneuve. St-Pierre, toutefois, est revenu au jeu lundi soir.

XXXX

Concernant les bonnes nouvelles dans la Ligue commerciale, le propriétaire du Mic Mac, André Tremblay, a déclaré que son équipe terminerait en première place: "Nos gros joueurs s'en viennent en forme et nous nous imposerons", a soutenu le Finley des pauvres...

NET JUNIOR B... LE CARNET JUNIOR B... LE

Par Normand SIMARD

La nouvelle n'était pas encore rendue officielle lundi soir, mais il appert que l'ex-gardien du SS, Claude Maltais, rejoindra les Marquis de Jonquière et qu'il terminera son junior B avec cette organisation. Maltais a déclaré qu'il trouvait difficile d'être tenu à l'écart du jeu. Il n'a pas caché sa déception face au sort que lui a réservé le SS. Quant aux Marquis, ils ont semblé plus qu'intéressés à obtenir les services de ce gardien. Lundi, il ne restait que la question de transport à régler.

Grâce à une production de 3 buts et 2 aides, la semaine dernière, Marcel Sergerie s'est mérité le titre de joueur de la semaine. Des mentions ont été octroyées à Claude Bolduc du SS, Denis Simard et Benoit Beaulieu.

Alfred TARDIF a été nommé l'adjoint de l'arbitre en chef, Claude Cyr, afin de l'aider dans son travail.

Les circuits midget Sag-Lac et du Lac-Saint-Jean recevront respectivement un montant de \$300.00 de la Ligue junior B afin de les aider à administrer leurs ligues. C'est un précédent de posé envers ces deux organisations.

La SOIREE DU JOUEUR DE DISTINCTION qui se déroulera en avril, à Roberval, promet d'être la mieux réussie de l'histoire de la ligue. C'est ce qu'a soutenu le président du comité, nul autre que Maurice BRASSARD.

Le classement de la ligue, au 25 janvier: La Baie, 55; Alma, 51; Roberval, 32; Jonquière, 30; Chicoutimi, 26; le SS, 20. En ce qui a trait aux matches de disputés, Roberval en a 35, Jonquière, 38, et le SS 33. Quant aux trois autres formations, elles ont 36 parties de jouées.

Après une courte analyse des parties qui restent à jouer d'ici le 12 mars, voici ce que pourrait donner le classement fin de saison: La Baie, 75 points; Alma, 69 points; Roberval, 46 points; Jonquière, 42 points; Métachouan, 36 points; enfin, les Volants finiraient en dernière place avec 30 points. Evidemment, ce ne sont que des pronostics.

Selon le défenseur des Aiglons, DANY GAGNON, si l'équipe d'Alma connaît plus de difficultés à remporter les matches depuis la mi-décembre, les gardiens y sont pour quelque chose: "Peu de gens en parlent, mais c'est mon opinion que nos portiers ne jouent plus avec le brio de la première moitié de saison", a-t-il dit.

Richard SIMARD serait-il un joueur épuisé? On est à se poser la question devant sa production qui a été réduite à presque néant depuis la fin de novembre où il luttait avec Denis Simard pour le championnat des compteurs. Depuis ce temps, le joueur de La Baie a presque doublé la récolte de points du numéro 10 des Aiglons. Ca été un peu la même chose pour Pierre Turcotte qui éprouve beaucoup de problèmes à marquer. Ces deux hockeyeurs, toutefois, sont reconnus pour toujours donner le plein rendement.

Jean BOILY des Nordiques du secteur Nord a joué pour les Aiglons, vendredi dernier, contre La Baie. Il a été un des meilleurs défenseurs de l'équipe de Lavigne. Ce jeune midget aurait sa place chez les Aiglons, mais il appert qu'au secteur Nord, la brigade dirigeante des Nordiques ne chante pas la même chanson.



Le Club de plongée sous-marine offre à toute la population la possibilité de suivre des cours de plongée sous-marine.

L'équipement est fournie.

Début du cours:

3 février

De 9h.p.m. à 12h.p.m.

(40 HEURES DE COURS)

Possibilité d'avoir qualifications N.A.U.I.

Renseignements:

662-7943

Aiglons-National

L'ÉCART S'EST AGRANDI

Par Normand SIMARD

ALMA- Les Aiglons d'Alma n'ont pu rejoindre cette dernière équipe en tête du circuit Delisle. Malgré beaucoup d'agressivité et de solides mises en échec appliquées aux joueurs visiteurs, la troupe de Pierre Lavigne s'est inclinée difficilement en période supplémentaire.

Une drôle de partie que cette rencontre mettant aux prises les deux formations de tête. Après le premier vingt, les protégés de Michel Desgagné étaient déjà en avance de cinq buts, mettant à profit les largesses du gardien Alain Lalancette, qui, heureusement, s'est repris de belle façon en troisième période.

REPLIQUE

Après ce premier vingt, une sorte de cauchemar pour le pilote Pierre Lavigne, les Aiglons se sont mis à la tâche, marquant, eux-aussi, cinq buts sans réplique. Mais, à quelque 30 secondes de la quatrième période, le National comptait, clouant le bec à leur grand rival.

Il fallait un peu s'attendre à cela puisque les Aiglons, à la dernière minute de jeu du temps supplémentaire, ont été complètement dominés par les joueurs de La Baie, Lalancette sauvant la situation en au moins deux occasions.

Les joueurs d'Alma, depuis deux semaines, ont connu des séances d'entraînement très dures et peut-être que certains joueurs se sont ressentis de cela, les jambes n'y étant plus pour plusieurs à la fin de la rencontre.

Quelques minutes après ce but victorieux, les vestiaires présentaient deux images différentes. Chez le National, c'était presque le championnat. Michel Desgagné faisait remarquer que cette victoire des siens sur les Aiglons était la plus importante de l'année: "Nous n'avions pas gagné ici depuis plus de quatre ans", a souligné le pilote des meneurs du circuit Delisle.

Par ailleurs, Desgagné a estimé que ce match avait été le plus excitant que les deux équipes pouvaient offrir aux spectateurs: "Il y a eu de bons moments pour les supporteurs de ces deux adversaires et je crois que la ligue junior B y a gagné beaucoup ce soir", a-t-il ajouté. Desgagné, en compagnie du gérant du National, après la rencontre, se sont permis une visite à la porte du vestiaire des Aiglons, pour une poignée de main à l'endroit de l'instructeur et du président des Aiglons: "Je me demande s'il avait fait la même chose dans la défaite", a demandé Laurier Duchesne, parlant de ce geste des dirigeants du National.

Chez les Aiglons, c'était un triste soir. Responsable du filet du National, dans un

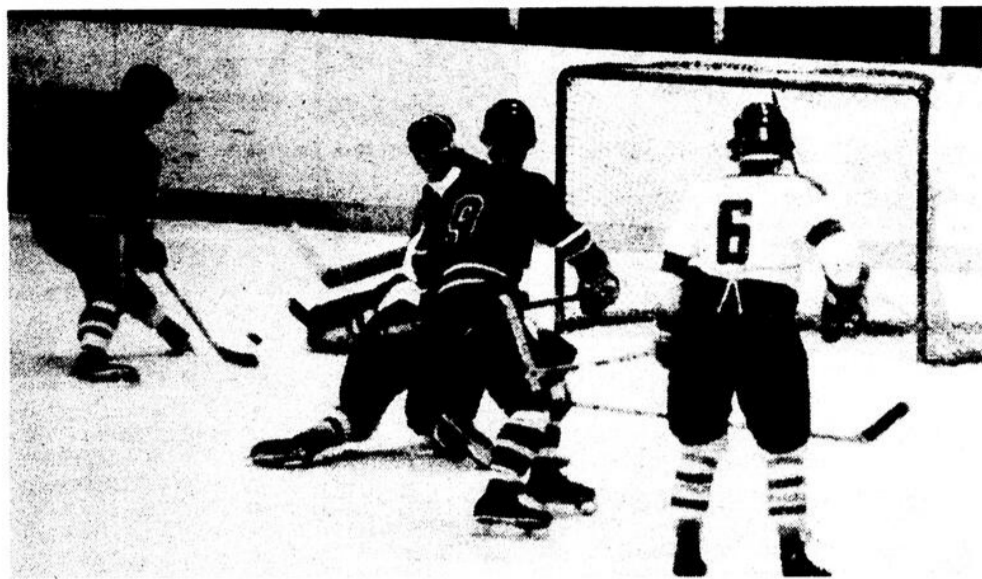

MARCHAND A BRILLE - Même si les Aiglons ont marqué cinq fois, le gardien du National Patrice Marchand a privé les joueurs d'Alma de plusieurs filets lors du match de vendredi dernier, notamment au début de la rencontre. Sur ce jeu, Richard Privé tente de contrôler un disque sautillant.

jeu qui a permis à l'adversaire de préparer le but fatidique, Dany Gagnon était réellement mal en point. Comme on dit en langage populaire: "Il ne voulait rien savoir de personne", accroupi dans son coin du vestiaire.

LAVIGNE ABATTU

Pour Pierre Lavigne, ça été le silence total. Pour la première fois de sa carrière comme instructeur junior B, il a été intraitable. Cette attitude, toutefois, pouvait s'excuser, ce dernier, ayant trimé dur avec ses joueurs depuis quelques semaines, la tension commençant à se faire sentir. Le pilote des Aiglons était conscient que cette défaite, sans régler définitivement le championnat, venait de donner un dur coup à ses joueurs et à lui-même.

Quant au capitaine Dany Villeneuve, il a déclaré après la rencontre, qu'une telle défaite était difficile à avaler mais que tout

n'était pas perdu: "On les reverra sur la même glace", a-t-il dit. Villeneuve croit que les chances des Aiglons de remporter le championnat sont toujours là si les joueurs ne lâchent pas.

Par ailleurs, dimanche soir, au Creps, il semble que les Aiglons ne se soient pas complètement remis de ce revers contre le National, remportant difficilement 5 à 4 le match qui les opposait aux infortunés Volants de Chicoutimi, grâce au filet d'Anthonin Maltais en supplémentaire.

En fin de semaine, les Aiglons visiteront, vendredi soir, à 20h00, les Marquis de Jonquière. Dimanche ils seront inactifs et mardi prochain, ils seront au Centre Vézina pour rencontrer les Volants. Deux matches difficiles si l'on considère que la troupe de Lavigne a connu énormément de difficultés contre ces deux équipes lors des dernières rencontres.

Au Centre Georges Vézina

Locas est sorti la tête haute

Par Normand SIMARD

CHICOUTIMI- Le controversé Sylvain Locas, centre d'un échange impliquant plusieurs joueurs entre l'organisation des Saguenéens et celle des Castors de Sherbrooke, n'a pas eu trop de problèmes à s'imposer, dimanche soir, lors de la visite de la troupe de Ghislain Delage, à Chicoutimi.

Si tout le monde avait parlé, jeudi dernier, d'un éventuel match entre Chicoutimi-Sherbrooke où il y aura de la casse, au grand désespoir de plusieurs, rien de tout cela ne s'est produit. Les amateurs de hockey ont pu assister à une rencontre bien classique où l'on s'en tient au hockey, un point c'est tout.

Les déclarations du relationniste An-

dré Lestourneau, voulant que Locas soit décapité par les supposés fiers-à-bras chicoutimiens, comme cela se fait souvent, n'ont eu que pour but d'emplir le Centre Vézina. Cela a réussi puisque plus de 4,000 personnes payantes se sont massées dans cet amphithéâtre sportif pour voir Sylvain Locas se faire malmener par les joueurs de Jean-Charles Gravel.



FILET RATE — Sur ce jeu, Louis Sleigher paraît avoir la vie facile, mais il devra se contenter d'un poteau, au grand désespoir des quatre mille supporteurs des Saguenéens.

Mais Locas, non seulement a pu évoluer sans subir les foudres des adversaires, encore, il se permettait, à la deuxième période, d'appliquer un solide coup de coude à Serge Dubois, ce même Sag qu'il avait envoyé à l'hôpital, quelques semaines plus tôt. Pendant ce temps, les Richard, Rochon et compagnie demeuraient sur le banc, indifférents à ce "narguage" de la vedette sherbrookoise, et à la grande déception de ces spectateurs venus au Centre Vézina pour voir des bagarres.

En dépit des huées des spectateurs, Sylvain Locas a récolté un but et deux passes, permettant aux siens d'annuler contre les Saguenéens. En plus, il était

nommé le joueur par excellence de son équipe à l'issue du match. Recevant un cadeau pour cet honneur, il a remis le présent à un jeune amateur de hockey chicoutimien, peut-être pour démontrer qu'il aimait encore ce coin du Québec qui lui a permis de faire ses premières armes au hockey junior majeur.

Bref, Sylvain Locas, même s'il n'est plus dans l'uniforme des Saguenéens, constitue toujours une richesse pour ces derniers, permettant à quelques milliers de spectateurs, moins habitués à venir aux matches locaux des Sags, de venir gongler les coffrets de l'équipe junior majeur régionale.

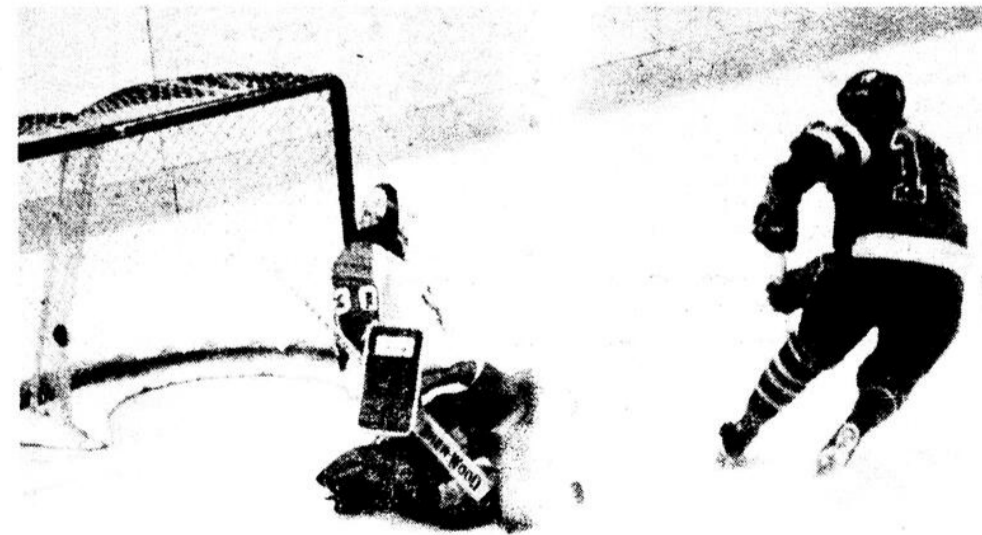

BUT EGALISATEUR — Auteur de deux passes, au cours du match nul contre Sherbrooke, Louis Sleigher a réussi le but qui a nivelé le pointage au troisième vingt. Auparavant, il avait permis aux siens de réduire la marge, avec un premier filet, à la deuxième période. Tout comme Sylvain Locas, il a été nommé le joueur par excellence de son équipe.

Les 45 km en chaloupe à rames changent leur trajet

Par Normand SIMARD

ALMA- Lors d'une conférence de presse, tenue hier après-midi, à l'Hôtel de Ville d'Alma, le comité d'organisation des "45 kilomètres en chaloupes à rames", a annoncé un changement de parcours pour la compétition

qui aura lieu cette année le 8 juillet.

En effet, dorénavant, le départ s'effectuera à Chambord sur une plage située à proximité du village et aménagée pour la circonstance par cette même municipalité. En ce qui a trait à l'arrivée, ce sera la Dam-en-

Terre, à Alma. Parlant de ce changement de parcours, le président de comité d'organisation, Gilles Doucet, a indiqué qu'il se ferait donc en sens contraire des années précédentes avec passage près des plages de Desbiens et de Saint-Gédéon, pour ensuite prendre la direction

des Iles jusqu'à Alma.

Par ailleurs, l'organisation des 45 kilomètres fera l'acquisition de vingt embarcations genre baleinières d'une longueur de seize pieds, pointues aux deux extrémités, avec siège ajustable et position différente pour l'appui des pieds des

rameurs. Ces embarcations seront livrables, selon les membres du comité d'organisation, pour le premier avril 1978 et seront conçues spécialement pour répondre aux besoins d'une telle compétition.

Là-dessus, on a souligné que les embarcations seraient en majeure partie vendues aux équipes participantes, ce qui permettra aux compétiteurs de pouvoir s'entraîner dans les mois précédant la compétition, dans leur région respective.

"Nous avons changé notre parcours, parce que ce sera beaucoup plus intéressant dans les dix derniers kilomètres dû au voisinage des îles et des chalets", de scander un des deux vice-présidents, Luc Harvey.

D'autre part, pour un autre vice-président, Serge Côté, le changement de date a été effectué pour éviter la duplication avec la Traversée internationale à la nage, aussi parce que les facilités de logement offertes par la municipalité d'Alma étaient avantageuses.

Rappelons que cette compétition des 45 kilomètres a été inaugurée en 1974 dans le but principal de favoriser la bonne entente et l'amitié entre les différents corps policiers et para-policiers, en les réunissant dans une même compétition sportive.

A chaque année, de 20 à 23 équipes de trois rameurs par embarcation peuvent mesurer leurs performances sur le lac Saint-Jean avec les imprévus et surprises qui s'y rattachent.

En outre, les organisateurs de la compétition de 1978 ont tenu à remercier la Cité de Roberval et son maire, J.-Arthur Tremblay pour leur collaboration entière dans le passé ainsi que les divers groupes et organismes de l'endroit.

"C'est une nouvelle orientation que prend l'organisation des 45 kilomètres et nous sommes convaincus que c'est toujours en grandissant que cette compétition annuelle ira d'année en année", a conclu le président Gilles Doucet.

Je suis plus à l'aise à l'étranger

- Alan Hayworth

CHICOUTIMI- Par son lancer imprévisible, ses feintes électrisantes, Alan Hayworth a le don de soulever la foule... comme parfois de s'attirer des remarques sévères, après avoir retardé de faire une passe à un coéquipier.

Cette attitude intrinsèque des supporteurs des Saguenéens n'est pas sans affecter le rendement de ce hockeyeur de dix-sept ans, dont le style s'apparente étrangement à celui de son père.

"Je suis plus à l'aise à l'étranger car je ressens moins de pression qu'au Centre Vézina", d'expliquer Hayworth, dont l'oreille reste sensible à la critique". Et d'ajouter le jeune joueur: "Je pense que le monde s'attend à trop de ma part. Je suis encore à la phase

d'apprentissage".

Mais que l'athlète de Drummondville se console! Si les amateurs locaux sont si exigeants à son égard, c'est qu'ils ont découvert en lui une future vedette et qu'ils s'attendent à le voir remplir le filet adverse de rondelles.

En 36 rencontres cette saison, Hayworth a amassé 30 points, dont neuf buts, ce qui équivaut à sa production totale de l'an dernier. Malgré tout, Hayworth n'est pas satisfait.

"Je ne peux être content de mon rendement, car je sais que je peux faire mieux. J'ai été toutefois malchanceux et blessé plus souvent qu'à mon tour cette saison".

Avec ses 185 livres, Hayworth se défend d'avoir un physique fragile même

s'il a été tenu à l'écart du jeu en cinq occasions, pour différentes blessures cette sai-



Alan Hayworth

LE CARNET DES SAGUENEENS...

Par Normand SIMARD

L'ex-défenseur des Marquis, Régent FRADETTE aura la confiance de son instructeur pour les deux matches de la fin de semaine contre les Remparts à Québec et Verdun à Chicoutimi.

XXXX

Louis DAOUST appelé à jouer le rôle de substitut de St-Laurent, sera envoyé dans la mêlée au début d'une des deux parties de la fin de semaine.

XXXX

Guy CARBONNEAU, l'an passé, en 59 rencontres avait obtenu 29 points. Cette année, en 48 parties, il a 19 buts et 44 passes pour 63 points. Selon le publicitaire des Sags, André LESTOURNEAU, ce hockeyeur est le plus amélioré de la formation junior majeur chicoutimienne.

XXXX

Les Sags ont attiré 82,600 personnes depuis le début de la saison en 25 rencontres, soit 1,800 de plus que l'an dernier.

XXXXX

Samedi de cette semaine, les joueurs de l'équipe des Sags auront leur

tournoi de quilles au Centre Sacré-Coeur de Chicoutimi. Et, à la fin de février, ils auront un bonspiel. Cela fait partie des activités pour cimenter l'esprit d'équipe.

XXXX

Gilles ROCHON est le joueur le plus puni des Sags avec 185 minutes de punition. Pendant ce temps, Robert TURCOTTE demeure le défenseur le plus productif avec 16 passes.

XXXX

Joe MARTIN, le défenseur numéro 2 est un américain du New-Jersey. En outre, on retrouve quatre autres joueurs dont la langue première est l'anglais. Burton et Yvan Boudreault, quant à eux, sont d'origine indienne.

XXXX

Louis SLEIGHER est toujours le meilleur pointeur de l'équipe avec 44 buts et 44 passes, pour 88 points. Il est suivi de Larry Mensour, 26 buts, 44 passes; Guy Carboneau 19 buts, 44 passes, pour 63. En fin de semaine, deux autres joueurs des Saguenéens devraient atteindre le cap des 50 points, soit Gervais Munger et Andre Boudreault.

XXXX

VIVRE SOBREMENT
TON BONHEUR EN DEPEND!
POUR INFORMATIONS TELEPHONEZ A 343-3301

MOLSON

GRAND PRIX MOLSON DE MOTONEIGE

DIMANCHE

LE 29 JANVIER 1978

PISTE PRE VERT
DE JONQUIERE

- 150 compétiteurs
- Quinze courses au programme
- Compétition comptant pour le championnat provincial
- \$3,500 en bourses et trophées
- Sanctionné par la CCMQ



Admission générale: \$4.00

Enfants admis gratuitement



Une commandite de:
Jean-Hugues et Laval Tremblay

Billets en vente chez les dépositaires
de motoneiges et à la piste Pré Vert



LA BRASSERIE MOLSON



un reflet de l'hospitalité québécoise

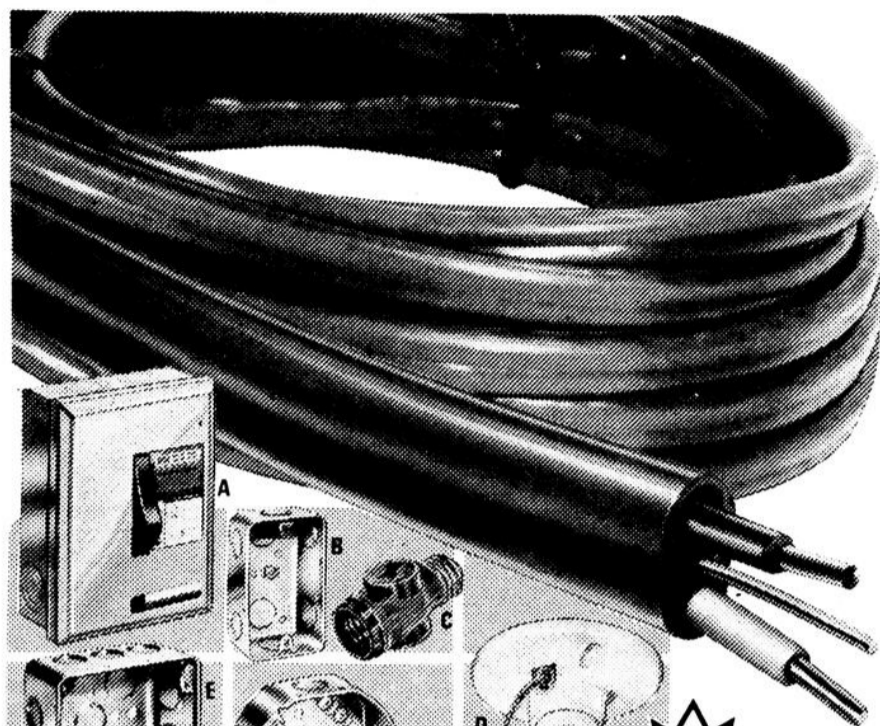

Fil en cuivre

NMD-7-14/2, par 250 pi.

8 1/2¢

le pi., en roul. 250 pi.

11¢ le pi. en rouleau de 25, 50 ou 100'

Câble de bonne qualité à 2 conducteurs de 14 pour usage intérieur. A ces bas prix, vous pourrez faire économiquement vos installations électriques. Certifié par ACNOR.

Et pour usages spéciaux: NMD-7-12'2 en roul. 250', le pi. 13¢
 En rouleau de 25, 50 ou 100 pieds: le pied 15¢
 Fil de sècheuse: NMD-7-10/3 le pied 42¢
 Fil de cuisinière: NMD-7-8/3 le pied 70¢

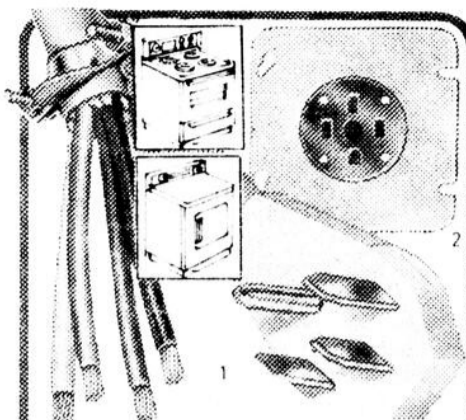

Câbles à sècheuse/cuisinière

- 1 **Câble et fiche avec raccord**
 A cuisin. Cable 5' **749** A sècheuse Cable 6'2 **649**
 - 2 **Prise et plaque de câble**
 A cuisin. 50 A **349** A sècheuse 50 A **349**
- Boîte pour cuisin./sècheuse pas ill. \$1.55



Eclairez-vous économiquement

Faites de bons branchements

- | | |
|---|---|
| A INTERRUPTEUR 30 A
Boîte à 2 lames. 2 fusibles pour 115-230 V. Env. 7 x 5 x 3" 6⁹⁹ | F BOÎTE OCTOGONALE 4"
Acier galvanisé. trous estampés. Avec pinces 59^c |
| B BOÎTE 1 1/2" À INTERR.
Boîte galvanisée à trous estampés. Profonde à trous estamp. 59 ^c . Peu profonde à pinces 67 ^c . Profonde avec pinces 65 ^c . | G PLAQUE À 1 INTERR.
Plaque en bakélite brune, seulement 20 ^c . Plaque ivoire 26 ^c |
| C RACCORD-CULOT
1 douille, 2 prises. Sans interr. 95^c | H PLAQUE À PRISE DOUBLE
Plaque en bakélite brune à bas prix 20 ^c . Plaque ivoire 26 ^c |
| D SOCLE DE PLAFOND
Socle blanc à interrupteur à chaînette 135. Pour intérieur 79 ^c . Sans interrupteur | J PRISE DOUBLE
Robuste. 2 genres. Ivoire 63 ^c . brune 59 ^c . Prise double CO/ALR Ivoire 95 ^c ; bakel. brune 85 ^c |
| E BOÎTE CARREE DE 4"
Galvanisée prof. 2 1/2". trous estampés. 119 | K INTERRUPT. SILENCIEUX
Unipolaire. Ivoire 93 ^c . brun 87 ^c . Affleurant, iv. 59 ^c ; brun 55 ^c . Va-et-vient iv. \$1.09; brun 99 ^c |

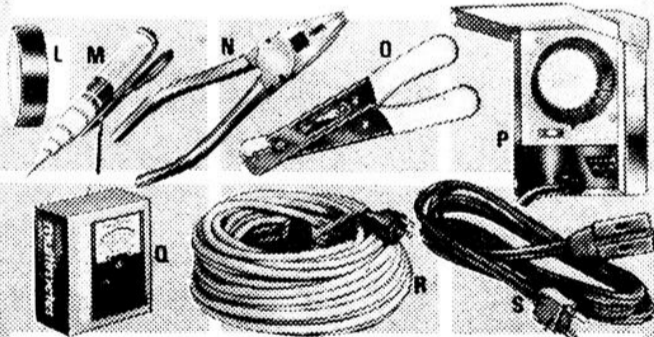

- | | |
|---|--|
| L RUBAN ISOLANT
Cert. ACNOR. 33' x 3/4" 39^c | P MINUTERIE EXTÉRIEURE
Anti-intempéries pour chauffe-moteur, etc. 29⁹⁵ |
| M VÉRIFICATEUR
Détection court-circuit. Exige 2 piles, en sus. 1⁹⁹ | Q VÉRIFICATEUR DE CIRCUIT
Cadran 0-100.000 ohms. Sans pile. 11⁹⁹ |
| N PINCE UNIVERSELLE
Acier. Branches isolées. 7" de long. 42⁹ | R RALLONGE 100'
3 fils; d'extérieur. 9⁹⁹ |
| O DÉNUDEUR/COUPE-FILS
Pour tout calibre. Branches isolées 23⁹ | S CORDON D'INTÉR.
Prise triple. 6 pi. 99^c
9 pi. \$1.19; 15 pi. \$1.69 |

Pour vos réparations

- | | |
|--|--|
| T ENS. DE SOUDAGE WELLER
7 pcs. Pistolet 2 chaleurs, 3 pointes, soudure, brosse, cle. 14⁸⁸ | U CHALUMEAU AU PROPANE
Mastercraft. Bec mince. Propane. Bouteille propane \$1.99 |
|--|--|

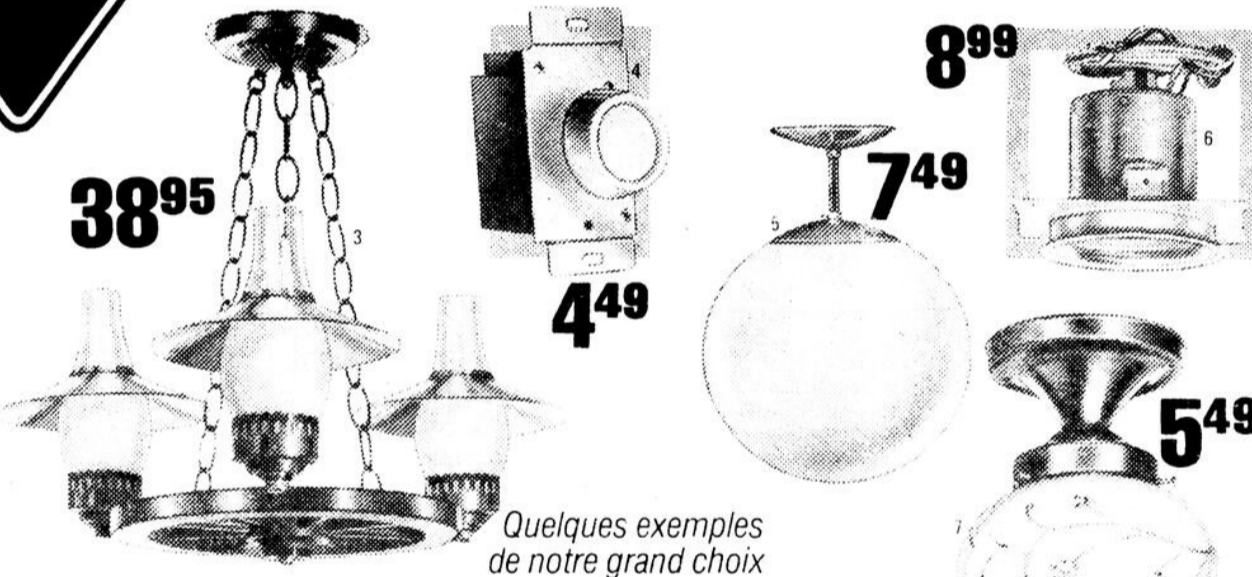

Roue de chariot

3 Lustre de style rustique en bois ton noyer rehausse de garnitures finies cuivre patiné. 3 diffuseurs verre dépoli. Environ 18 po. de haut. **38⁹⁵**

Pour le vestibule

7 Joli plafonnier pour un prix très modique! Verre dépoli à attrayant motif de baies en relief. Beau plafonnier de 7 1/2" de hauteur. Avantageux! **549**

Variateur d'intensité

4 Rotatif, remplace tout interrupteur mural simple. S'allume, s'éteint sans changer de réglage. Ivoire. **449**

Pour salle de bains

8 Belle applique à diffuseur en verre à délicat motif. Prise pour rasoir. Pour 2 ampoules (en sus). 11 x 4 1/2". **499**

Boule suédoise

5 Élégant plafonnier à verre opalin; jolies monture et tige chromées. Environ 8" de diamètre et 11" de haut. Diamètre 10", hauteur 13 1/2" \$9.49 **749**

Plafonnier carré

9 Vasque en verre anti-éblouissant de 11 1/2" de côté. Pour vestibule ou salle à manger. Gracieux motif de feuille. Support métal. Ampoules en sus. **379**

Eclairage dirigé

6 Encastré dans le plafond, projette la lumière où vous voulez, dans toute pièce. Boîte et anneau en plâtre pour montage affleurant. Diam. int. 4 1/2". **899**

Tube fluorescent

10 Tube CGE de belle qualité et fonctionnement économique. Lumière blanche. 24" de long; 20 watts. Chacun. **239**
 Tube CGE de 48" et 40 W. \$1.59

CANADIAN TIRE
MAGASIN ASSOCIÉ
COIN ST-LUC ET DU PONT
PROPRIÉTÉ DE
Gilles Séguin Inc. Alma

Profitez-en avec votre Carte Canadian Tire ou épargnez plus avec nos Billets-Bonis au comptant



SPORT EXPRESS

Tournoi de Billard

La seconde série du tournoi de billard tenu à l'Hôtel Royal, a connu un succès, alors que mercredi dernier, Abel Thériault remportait la classe A et Louis-Marie Bergeron, la classe B. Quarante-huit joueurs ont participé à ce tournoi. Par ailleurs, en double, les grands honneurs sont allés au duo Michel Lavoie et Sylvain Côté dans le A, tandis que Claude Harvey et André Belley se sont partagés ceux du B. Rappelons que tous ces noms sont éligibles au grand tournoi des maîtres du mois de mai. L'invitation pour s'inscrire est lancée à tous les adeptes de cette discipline au Saguenay-Lac-St-Jean. Les matches ont lieu les mercredi soir et samedi après-midi.

Jeux d'hiver à Amos

Les services d'hébergement des Jeux BIBI informe qu'il a dénombré plus de 200 chambres disponibles dans des institutions et maisons privées, du 24 février au 5 mars prochains. Les visiteurs qui prévoient se rendre à Amos pendant cette période, sont priés de réserver dès maintenant à Audinette Gagnon, 819-732-3215, ou à Avila Claude, 819-732-4637. Ces chambres seront accessibles à prix populaire.

Compétition de natation

Vendredi, samedi et dimanche prochains, les 27, 28 et 29 janvier, aura lieu à Alma, une compétition de natation pour les nageurs de catégorie A. Une dizaine d'athlètes de Juvaqua participeront à cette compétition. Selon le publicitaire Normand Lavoie, de bonnes performances des nageurs locaux sont anticipées.

Tournoi Midget d'Alma

Aujourd'hui, au tournoi provincial midget, à 17h00, dans la classe C, Chicoutimi visite St-Pierre d'Alma; à 18h30, le perdant de la partie d'hier soir entre le St-Sacrement et Notre-Dame-du-Rosaire affrontera le perdant de la partie qui opposait St-Bruno et St-Judes d'Alma. Par ailleurs, dans la classe A, à 20h00, Dolbeau visite La Baie pendant qu'à 21h30, Chicoutimi visite le secteur Nord. Notons que le secteur sud, pour sa part visitera Arvida, à compter de 21h30, demain soir, jeudi 27 janvier.

Basketball Régional

Les Jeannois bantam d'Alma ont inscrit une première victoire depuis le début de la saison, lors des rencontres du 21 janvier dernier. En effet, ils ont vaincu les porte-couleurs de Saguenay Valley H.S. par le compte de 33 à 22. Le meilleur pointeur pour les gagnants a été Hugues St-Laurent avec 14 points. Pendant ce temps, les midgets perdaient 51 à 50 devant la formation d'Arvida, malgré des performances de 20 et de 14 points de Dany Côté et Paul Gagnon. Les prochains matches auront lieu à Dominique Racine, soit samedi le 28 janvier et le lendemain, dimanche, où Arvida visite Alma au Creps, en avant-midi, à compter de 9h00.

1,000 membres au club Cajou

Avec l'adhésion de deux cents membres lors de la dernière semaine, le club Cajou d'Alma possède maintenant plus de mille membres à son actif, dont 275 sont des nouveaux de cette année. Les anciens qui désirent se prévaloir de leur privilège, sont priés de prendre note que le club Cajou ne vendra plus de cartes de saison une fois l'objectif de 2,000 atteint. La prochaine activité sociale est prévue pour dimanche prochain le 29 janvier. Grâce à la participation de Provigain et de Sporama, il y aura un déjeuner. L'activité débutera à 9h00 et est offerte gratuitement aux membres.

Polo-flottant

Après quatre rencontres de disputées dans la Ligue d'Alma, le St-Sacrement n'a pas encore connu la défaite avec une fiche de 3 victoires et une nulle, pour se maintenir facilement en première place devant St-Judes, 3 points et le St-Pierre, avec aucun point depuis le début du calendrier. Il est à noter que les parties de ce circuit polo-flottant, ont lieu les jeudi et samedi. Demain soir, le St-Pierre visite le St-Judes; samedi le 28 janvier, St-Jude visite St-Sacrement. Parmi les meilleurs pointeurs, on remarque Sylvie Cloutier avec 13 Points; Ghislain Larouche, 10 points; Mario Bouchard, 6 points; Jacinthe Fortin, 2 points.

Les Optimistes pee wee

Les Optimistes pee wee ont participé, en fin de semaine dernière, au tournoi provincial à Jonquière. Les troupiers de Nelson Juneau n'ont guère été chanceux, baissant pavillon devant Kénogami, 2 à 0. Par ailleurs, à la reprise des activités du circuit régional, en fin de semaine, la formation d'Alma jouera samedi à Arvida, pour recevoir, par la suite, les Marquis, à 11h00, dimanche matin, au Creps. Quant aux formations de la région qui désireraient participer au tournoi pee wee d'Alma, disputé du 1 au 5 mars prochains, il suffit de contacter Roger Théberge, à 668-7939 ou 668-8852.

Clinique de chronométrage

Le club Juvaqua organise une clinique de chronométrage, afin de former des chronométreurs pour compétitions qui auront lieu au Creps, dans différentes disciplines. Les intéressés pourront recevoir des explications pertinentes sur la technique de cette tâche essentielle en natation et en athlétisme. Le tout est gratuit et aura lieu lundi le 30 janvier, à compter de 19h00 jusqu'à 22h00. Pour inscription, il suffit de se rendre au bloc opérationnel du Creps, le soir même. Cette clinique est sanctionnée par la Fédération de natation du Québec.

Course d'accélération en motoneige

Dimanche prochain, à Notre-Dame-du-Rosaire, le club Tchitagama présentera des courses d'accélération pour motoneige. Cette compétition est ouverte à toutes les catégories. Une cinquantaine de participants, particulièrement du secteur Nord sont attendus. Il y aura trophées aux gagnants des différentes catégories en lice.

Le 9 février
à Métabetchouan

Une partie de hockey mettant en vedette les Provost, Goyette Rousseau et cie

La direction du Centre Sportif de Métabetchouan fait savoir à tous les amateurs de hockey qu'il leur est maintenant possible de se procurer des billets pour le match du 9 février prochain mettant aux prises l'équipe Hockey Musique composée entre autres de Léon Rochefort, Robert Rousseau, Claude Provost, Phil Goyette ainsi que plusieurs artistes de la chanson contre une équipe composée de joueurs venant des Ligues Les Copains et Bonne Entente.

Il y a des billets à vendre dans les municipalités suivantes: Métabetchouan, Desbiens, Notre-Dame d'Hébertville, Alma, Saint-Gédéon, Saint-Bruno, et au Centre Sportif de Métabetchouan.

Ya rien
comme les
guerriers

HOMMAGE AUX
ATHLETES AMATEURS
DE LA REGION

DIMANCHE, LE 29 JANVIER

LES EPERVIERS
DE VERDUN

PARTICIPEZ
AU CONCOURS
SOMMAIRE
EXPERT

Labatt

Commanditaire officiel de la
Ligue Junior Major du Québec



GRANDE VENTE

**ATTENTION CHERS CLIENTS
WOOLCO**

LA VENTE EN COURS PRESENTEMENT VAUT LE DEPLACEMENT. ELLE VOUS RESERVE DES SURPRISES DE BAS PRIX, COMME CEUX MENTIONNES CI-DESSOUS, ET VOUS OFFRE DES ECONOMIES DES PLUS EXCEPTIONNELLES. VENEZ TOT POUR UN MEILLEUR CHOIX... NE SERAIT-CE QUE POUR COMPARER NOS PRIX. NOUS VOUS ATTENDONS EN GRAND NOMBRE.



APRES INVENTAIRE

**à des
PRIX INCOMPARABLES**

<p>OREILLERS "EVOLUTION" NON ALLERGENE. RESISTE AUX TACHES ET A LA MOISSURE (ANTIMIL-DIOU). BOURRE DE MOUSSE NON COTONNEE.</p> <p>\$4 2 POUR</p>	<p>AMPOULES "BEST BUYS" EN PAQUET DE 2, 60 ET 100 WATTS. CONCUES POUR REPANDRE UN ECLAIRAGE D'UN BLANC DOUX ET UNIFORME.</p> <p>62¢</p>	<p>SERVIETTES DE BAIN 100% COTONNEE EPONGE, 36" x 70", UNIES OU FLEURIES DANS UN CHOIX DE COULEURS. LEGERES IMPERFECTIONS. FAITES AU CANADA.</p> <p>\$3 2 POUR</p>	<p>TERREAU TOUT USAGE STERILISE, AVEC FERTILISANTS. SAC DE 25 LIVRES.</p> <p>\$1</p>	<p>MOUSSE DECHIQUETEE IDEAL POUR REMBOURRER COUSSINS, OREILLERS, JOUETS ET AUTRES. SAC DE 1 LIVRE.</p> <p>69¢</p>
--	---	--	--	---

PHENTEX
LAINE PHENTEX 3 PLIS, BALLE DE 3.20 ONCES. DISPONIBLE DANS UN VASTE ASSORTIMENT DE COULEURS.

61¢

PIZZA "LA QUEBECOISE"
AVEC SAUCISSON, PEPPERONI, DE MARQUE "LA QUEBECOISE". GRAND-DEUR: 9 POUCES.

1.29
CH.

JAMBON CUIT
EXTRA MAIGRE, DANS LA FESSE. TRANCHEZ TEL QUE VOUS L'AIMEZ.

1.89
LB

PAPIER DE TOILETTE "COTONNELLE"
PAQUET DE 4 ROULEAUX, DE COULEURS ASSORTIES.

72¢

MIX-O
EAU DE JAVEL CONCENTRE, 128 ONCES FLUIDE. POUR USAGE DOMESTIQUE COURANT.

66¢

SACS A VIDANGE "GLAD"
GRANDEUR 28" x 36". 10 PAR PAQUET, AVEC ATTACHES BLOQUANTES.

99¢

TIDE
DETERGENT POUR LA LESSIVE, PERFECTIONNE. BOITE DE 8 LIVRES.

1.99

VESTES DE SKI POUR DAMES
RAVISSANTES VESTES DE SKI POUR DAMES, TRES LEGERES ET TRES CHAUDES, INTERIEUR 100% POLYESTER, EXTERIEUR 100% NYLON. GRANDEURS: S.M.L. GRAND CHOIX DE COULEURS, PRIX IMBATTABLE.

\$4

FILM NEGATIF "WOOLCO"
POUR PHOTO COULEURS. 20 POSES.

99¢



CARREFOUR ALMA

705 avenue du Pont nord, Alma

HEURES D'OUVERTURE: LUNDI, MARDI et MERCREDI: de 9h15 à 17h30. JEUDI et VENDREDI: de 9h15 à 21h. SAMEDI: de 9h15 à 17h.

