

SHERBROOKE, VENDREDI, 31 OCTOBRE 1951



ASBESTOS, ville dont la population atteint presque 10,000 âmes, compte de larges et nombreuses rues, foule d'édifices commerciaux des plus modernes, de résidences propres.

Le photo-montage de cette page représente l'ARCHE d'entrée de la ville. Cette arche s'élève en face de l'usine de Canadian Johns-Manville Co. Ltd, rue Manville-ouest. A l'intérieur, on lit l'affiche publicitaire érigée par les Chambres de Commerce d'Asbestos sur la route provinciale Sherbrooke-Québec, à Danville.

Le MONUMENT aux soldats morts au champ d'honneur s'élève à proximité du bureau postal, rue Du Roi, à Asbestos.

La paroisse ST-AIME d'Asbestos possède une église récemment renouvée. C'est dans cette paroisse que fut construite la première église à Asbestos.

La cie CANADIAN JOHNS-MANVILLE, à Asbestos, possède la plus grande mine d'amianté à ciel ouvert dans le monde entier. La vue ci-dessus fait voir une partie de cette mine.

Ce supplément contient aussi de la documentation sur la municipalité voisine de DANVILLE.



M. l'abbé L.-Philippe CAMIRAND, curé de la paroisse St-Aimé d'Asbestos

La population d'Asbestos presque doublée en une dizaine d'années

Le tableau suivant représente la progression de la population d'Asbestos, année par année, depuis 1876 à 1950 :

Augmentation annuelle de la population d'Asbestos

Année	Population
1876	64
1879	90
1885	175
1890	290
1899	400
1905	650
1910	1100
1914	1400
1918	1700
1921	2150
1923	2875

1925	3500
1926	3602
1927	3605
1929	4347
1931	4453
1932	4047
1933	4203
1934	4250
1936	4700
1937	4752
1938	4803
1939	5116
1940	5312
1941	5592
1942	5813
1943	5918
1944	6180
1945	6608
1946	7059
1947	7559
1948	8027
1950	9393

Les origines d'Asbestos

par l'abbé Albert Gravel

Asbestos est une jolie petite ville du comté de Richmond dans la province de Québec. Elle appartient au diocèse de Sherbrooke et forme un centre important dans les Cantons de l'Est. Située dans le canton de Shipton, elle touche aux Bois Francs par le canton de Tingwick qui fait partie du diocèse de Nicolet.

Sommaire : Sainte-Bibiane de Richmond; M. le curé P. Quinn; Sainte-Anne de Danville; M. le curé L.-A. Masson; découverte

de la pierre d'amiante; 1879; première exploitation par Jeffrey; travaux primitifs, insuccès; première classe ouverte; 1881; premier bureau de poste sous le nom d'Asbestos; 1884.

A l'arrivée de Mgr Antoine Racine, à Sherbrooke, en 1874, le nouveau diocèse compte 30.000 catholiques. Il y a 27 paroisses érigées canoniquement. (1) Deux nous intéressent particulièrement aux cantons de Cleveland et de Shipton, ce sont Sain-

te-Bibiane de Richmond et Sainte-Anne de Danville. L'abbé Patrick Quinn est curé de Richmond depuis dix ans. C'est un Irlandais échappé au typhus de 1847 et recueilli en même temps que son frère, l'abbé Thomas, par la famille Georges Bourque, de Nicolet. Irlandais d'origine mais Canadien français de cœur, il est estimé de tous ses paroissiens. La population catholique de Sainte-Bibiane est alors de 1500 âmes. Suivant l'enseignement charitable de leur curé, Canadiens français et Irlandais catholiques s'entendent à merveille. Les sociétés Saint-Patrice et Saint-Jean-Baptiste célèbrent chaque année leur fête nationale en commun et tous les membres des deux sociétés sont Irlandais le 17 mai et Canadiens français le 24 juin. (2).

A Sainte-Anne de Danville, la population est mixte; pour 1200 catholiques, il y a 1700 non catholiques. Le curé actuel, qui est aussi le premier curé arrivé en 1865, est l'abbé Louis-Aimé Masson. Né à Saint-Joseph de Maskinongé, il a fait ses études au séminaire de Nicolet et ne l'a jamais oublié. Sa grande joie au milieu des travaux du ministère et des courses vers Kingston et Tingwick, est de rencontrer un ami nicoletois. Homme de devoir il n'a peut-être pas manqué une seule fois de donner le prône du dimanche en français et en anglais. (3) Sa population s'étend jusqu'aux limites de Wotton où l'abbé Charles Hamelin dirige la paroisse de Saint-Hippolyte. De ce côté, il n'y a que des familles aux noms anglais comme les Perkins, les Gifford, les Taylor, les Flack, les Morrill, les Webb, les Lyon et autres, dont E. Lee et Pat Campbell, Robert Barr, William Church, J.-E. Harvey. Des Canadiens français introduisirent Modeste Côté et Thomas Jutras.

Mais un événement important va bientôt grouper dans l'endroit de nouvelles familles françaises et catholiques. Un jour de l'année 1879, des enfants nommés Joseph Côté, fils de Vincent et Néri Allie, fils de Joseph, sont montés sur la colline de Charles Webb et ont rapporté de là une pierre curieuse qui s'est facilement détachée de la trévasse d'un rocher. Les parents examinent la pierre, puis retournent à l'endroit avec des outils de travail. Il n'y a pas de doute, cette pierre est semblable à celle que l'on exploite à Thetford. Elle est bleuâtre et traversée par un petit fil blanc. Du bout de l'ongle on peut en détacher des fibres plus douces au toucher que la soie. C'est de l'amiante. Que faire? Une fortune attend Charles Webb? Celui-ci n'y croit guère. Volontiers il consent à louer le terrain à son ami, Jeffrey, qui l'exploite sur une grande échelle, selon les projets qu'il a en tête. (4) Seulement, les capitaux sont d'une première importance en cette affaire.

Tout de même on se met au travail. Muni de perforateurs, on fend la pierre qui est schédée à la main; les fibres sont mises en sacs et expédiées à Danville. La vente n'est pas active et le marché est toujours stationnaire. Il faudrait plus d'activité à l'extérieur et à l'intérieur. On ne peut vraiment pas ouvrir un bureau de vente dans une grande ville; mais sur les lieux, il est

possible d'attirer davantage l'attention en remplaçant les perforateurs à main par des grues à chevaux, en construisant une maison de pension pour les ouvriers.

Ceux-ci recevaient un salaire de 80c. par jour, payé en bons échangeables à Danville, chez M. Bourgeois, marchand de l'endroit. M. Jeffrey n'a vraiment pas de succès. Il doit maintenant payer un droit à Charles Webb pour chaque tonne d'amiante sortie du puits. Homme obstiné dans ses idées, il n'aurait pas voulu introduire un partenaire dans son affaire et les ouvriers sont de méchant humeur, parce que mal payés.

Néanmoins, l'entreprise a pour effet de grouper en l'endroit un bon nombre de familles françaises et catholiques comme nous l'avons dit. Ces familles originaires de la Baie-du-Fevre ou de Saint-Zéphirin de Courval, achètent des terrains des Anglais et s'y établissent, luttant pendant de nombreuses années pour les fins scolaires ou municipa-

les. C'étaient Joseph Mansseau, François Gervais, Alfred Senneville, Prudent Laprise, Hubert Laprise, Alfred Boisclair, Noël Jutras, Bélonie Boudreau, Joseph Bédard, D. Côté, Mathias Pelletier et Narcisse Pelletier, ce dernier mort accidentellement à la mine. Quelques-uns de ces premiers arrivés travaillaient à l'excavation à la scierie de Pat Campbell, située, vers 1884, sur

(à suivre en page 8)

À LOUER

LOCAL assez vaste pour poste de taxi, atelier mécanique, cordonnerie ou autre commerce analogue.

A LOUER \$18.00 PAR MOIS

Situé dans le centre commercial d'Asbestos. S'adresser à

83, rue Du Roi Tél. 213-3
ASBESTOS, Qué.

Hommages à Asbestos, à tous mes amis et électeurs du comté de Richmond



ALBERT GOUDREAU

M. A. L.

Député de Richmond

ASBESTOS, Qué.

LES MEMBRES DU CONSEIL MUNICIPAL DE LA

VILLE D'ASBESTOS

— 10.000 âmes —

invitent les :

- Industriels
- Commerçants
- Gens

à venir s'établir à

ASBESTOS, QUE.

En retour, elle vous offre :

- Nombreux avantages de par sa charte
- Main-d'œuvre spécialisée et laborieuse
- Logements modernes et très bien situés
- Nombreuses organisations locales et récréatives
- Eau filtrée, en quantité
- Protection contre le feu et de sa force policière
- Communications faciles avec l'extérieur
- Rues larges et asphaltées
- Trottoirs sur chaque rue
- Service d'électricité économique

Le conseil municipal actuel :

M. Ernest Fréchette, maire

Echevins: MM. Georges TARDIF, pro-maire
Florian CHAMPOUX Ernest DUBOIS
Zacharie FRECHETTE Adrien MORIN
Conrad CHARLAND

Pour informations, s'adresser à :
M. J.-H.-L. Olivier, secrétaire-trésorier,
Hôtel de ville, rue Bourbeau — Téléphone 116



L'Hôpital St-Luc, sous la direction de religieuses, s'élève rue du Roi, dans la ville de l'amiante.

(Photo Oscar Chrétien, Asbestos)

Nouveaux commerçants d'Asbestos: MM. Clément Raïche et G. Perreault

Deux jeunes citoyens d'Asbestos viennent de se porter acquéreurs d'un important commerce d'épicerie-boucherie connu sous le nom de "Servez-Vous Raïche et Perreault". Il s'agit du populaire sportif et boxeur Germain Perreault, 25 ans, et Clément Raïche, 24 ans.



Germain Perreault

Germain Perreault est né à Asbestos le 22 juin 1926, fils d'Appolinaire Perreault et de Rebecca Henri. Après ses études au Collège Sacré-Coeur de l'Édroit, il entra au service de la compagnie minière C.J.M. où il travaille encore.

Germain est avantageusement connu dans tous les milieux sportifs des Cantons de l'Est et même de la province pour avoir détenu le championnat des Cantons de l'Est, des boxeurs de la catégorie des 147 livres. Durant sa carrière, il livra nombre de combats tant sur l'arène locale qu'à l'extérieur.

Il est marié à Gabrielle Pépin et père d'un jeune garçon appelé Benny.



Clément Raïche

Clément Raïche, 24 ans, est né à Ste-Perpétue, comté de Nicolet, fils de Walter Raïche, fromager, et de Pamela Alié, aujourd'hui d'Asbestos.

Depuis 10 ans, Clément réside à Asbestos où il fut à l'emploi de Canadian Johns-Manville, jusqu'à récemment alors qu'il portait acquéreur du nouveau commerce en société avec Germain Perreault.

Clément est membre de l'Ordre des Chevaliers de Colomb, conseil 2823 d'Asbestos, de même que Germain Perreault et tous deux sont également membres du Syndicat National des Mineurs de l'Amiante d'Asbestos Inc. Tous deux sont partisans des sports et encouragent le progrès, et l'harmonie. Germain Perreault et Clément Raïche invitent tous leurs amis et citoyens d'Asbestos à les visiter à leur nouveau local et désirent jouir de leur patronage.

M. E. Fréchette, maire et industriel, est aussi enquêteur provincial pour le comté de Richmond

Le premier magistrat de la ville d'Asbestos, M. Ernest Fréchette, cumule plusieurs fonctions importantes qui en font l'un des citoyens les plus occupés de sa ville.

En plus d'occuper le poste de premier citoyen et de diriger les destinées de sa ville, M. Fréchette est aussi enquêteur-évaluateur du gouvernement provincial pour la régie des loyers pour le comté de Richmond.

En plus, M. Fréchette est président fondateur de la firme de construction Fréchette & Fils qu'il dirige en compagnie de ses deux fils Elzéar et Jude, respectivement vice-président et trésorier.

Le 1er juillet 1912, il épousa Mme Ubalde Fréchette, épouse du surintendant du filtre municipal d'Asbestos, est secrétaire de la firme Fréchette & Fils.

Né à St-Georges de Windsor, le 26 janvier 1886, M. Fréchette est le fils d'Albany Fréchette et de dame Adélaïde Groleau, décédées. Aussitôt après ses études à l'école du village, il travailla sur la ferme paternelle jusqu'à l'âge de 18 ans alors qu'il entreprit le métier de charpentier-menuisier.

En 1927, il devenait contracteur général et depuis cette année, son entreprise ne fait que prospérer. Il vint habiter Asbestos en l'année 1921 et y réside depuis.

Le 1er juillet 1912, il épousa Mlle Aurélie Roy, de St-Cyprien, comté de Témiscouata, de qui il eut onze enfants, dont cinq survivent et qui sont : Elzéar, vice-président de la firme, Jude, comptaçant et trésorier de la firme, Ubalde, surintendant du filtre municipal, Marcelle, ménagère, et Jean-Louis, artiste peintre et photographe. Tous ses enfants résident à Asbestos.

Au conseil municipal, il fit ses premières apparitions comme échevin de 1927 à 1932, puis en 1950. Un an plus tard, c'est-à-dire au mois de février 1951, il était élu maire de la ville d'Asbestos par acclamation.

Exigez toujours

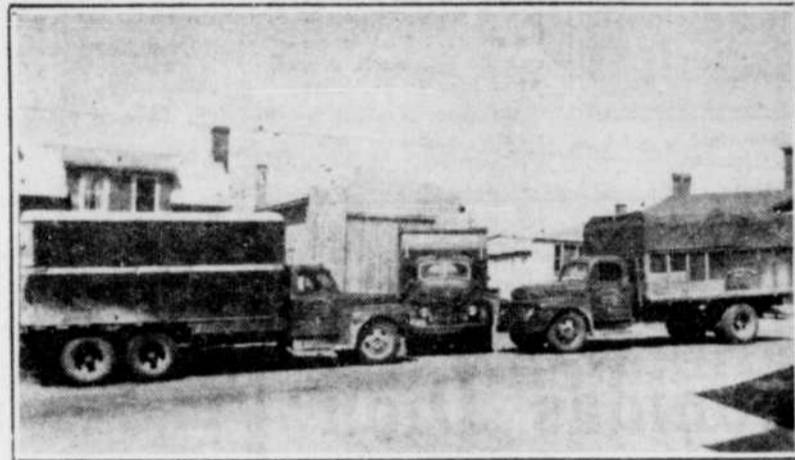

ASBESTOS EXPRESS ENR.

J.-R. MAURICE, prop.

Transport général entre :

ASBESTOS — DANVILLE — MONTREAL — WOTTONVILLE
ST-CAMILLE — ST-FELIX DE KINGSEY

Service régulier tous les jours excepté le samedi

Déménagement local et longue distance

Marchandise assurée en transport

Cueillette et livraison

Adresse à Asbestos : 229, rue Laurier, ASBESTOS, Qué.

Tél. : 244

Adresse à Montréal : 1680, rue Williams, MONTREAL, Qué.

Tél. Wilbank 1115

Sur la route 5, Sherbrooke-Québec, face à la gare du C.N.R., en entrant à Danville

HÔTEL CARTIER

Jean-Marc LAFONTAINE, co-propriétaire-gérant

C'est l'endroit idéal pour goûter:

- UN BON REPAS
- UNE BIÈRE FROIDE
- UN VIEUX VIN

CHAMBRES ET PENSIONS

Route 5 (Sherbrooke-Québec), en entrant à DANVILLE, QUE.

Téléphone 99



Excellente protection policière à Asbestos, explique le chef A. Bell

La ville d'Asbestos, qui espère devenir bientôt cité, compte aujourd'hui une population régulière de 9,320 âmes et d'environ 11,000 âmes avec ses tra-



M. Albert BELL, chef de police et des pompiers d'Asbestos.

vailleurs venant de l'extérieur et ne résidant pas encore à Asbestos. Nous pouvons la comparer à bien d'autres plus importantes pour ses services municipaux, sa propreté, ses commodités, son service de protection de la police et des incendies.

Les services de la police et des incendies comptent un personnel régulier et qualifié pour l'identification, la photographie, les empreintes digitales, la mise en filière, etc. Ils possèdent aussi une voiture de radio.

Le chef de police et feu Albert Bell déclare que: "Les cours d'entraînement d'aujourd'hui rendent le policier et le pompier plus aptes à remplir les tâches qui leur incombent et leur apprennent à faire observer la loi, à maintenir l'ordre, à protéger la vie et la propriété de nos citoyens". C'est ce que lui avait dit autrefois le directeur Albert Langlois, de Montréal.

Aujourd'hui le policier et le pompier doivent se soumettre à un entraînement sur les incen-

dies, le secourisme, la culture physique et les régimes d'administration et de discipline.

Le chef Bell ajoute qu'une association des policiers et pompiers d'une ville est d'une grande importance, qu'elle encourage chez ses membres l'esprit de coopération, d'obéissance aux ordres, et de respect à l'autorité.

Montréal ne devrait-elle pas avoir une école, non seulement pour son personnel, mais pour tous les villages, villes et cités de la province qui ne possèdent aucune organisation du genre?

Chaque citoyen ne devrait-il pas voir et connaître ses services de police et des incendies?

Nombréux sont les centres québécois qui ne possèdent pas un bureau d'identification judiciaire et Asbestos se glorifie d'être dotée d'un des systèmes les plus modernes.

L'organisation facilite toujours le travail des policiers et pompiers.

Ville de Famille

Grâce au travail et au civisme de sa population industrielle, Asbestos a connu un essor commercial remarquable.

Administration municipale

Le maire est M. Ernest Fréchette; les échevins: Georges Tardif, Florian Champoux, Conrad Charland, Zacharie Fréchette, Ernest Dubois et Adrien Morin. Son sec.-trésorier est M. J.-H.L. Olivier. La cour du recorder, sous la juridiction de Me Louis Langlais, a trois juges de paix assermentés et qui sont MM. Jean-Paul Bolduc, Di Romeo Grégoire et Florent Dubois.

Les divers services publics sont sous la juridiction de M. Alexandre L'Archevêque: département de l'aqueduc: Albéric Beaulieu, surintendant du département de la voirie, Rosaire Martel, surintendant du département de l'électricité: Agenor Chassé, assistant surintendant du même département.

Les services publics de la ville d'Asbestos sont des meilleurs et des plus perfectionnés. Ainsi, Asbestos est dotée d'un service efficace de police et des incendies, un service d'aqueduc et d'égoûts partout, un service de filtre le plus moderne qui soit, excellente eau provenant de sources naturelles puis filtrée, maisons d'éducation de premier ordre, électricité pour éclairage et force motrice, services d'autobus pour tous les centres extérieurs, service sanitaire.

La ville d'Asbestos, dont les premiers jours remontent à 1899, fut nommée ville en 1937. Elle se classe au premier rang pour les avantages qu'elle offre aux industries nouvelles: sites propices, main-d'œuvre expérimentée et nombre d'organisations sociales et sportives. Elle félicite tous ceux qui ont contribué à cet essor remarquable qui la place en évidence parmi les villes de la province.

Force constabulaire

La force constabulaire de la ville d'Asbestos se compose de sept policiers dont le chef est Albert Bell. Les autres policiers sont le sous-chef Josaphat Dionne, le lieutenant Jean Chaperon, le sergent Albert Drapeau, les constables Georges Labranche, Marcel Lavigne et Yvon Hamel.

Le corps policier est maintenant doté d'une voiture radiopole munie d'un système de communications trois voies. Cette voiture est constamment en circulation dans les rues de la ville et une surveillance étroite est apportée à la population.

La brigade des pompiers volontaires se compose de 13 pom-

piers volontaires et leur chef est également le chef Albert Bell. L'aumônier de l'Association des Policiers et Pompiers d'Asbestos est M. l'abbé Georges-Albert Stéberne.

En plus, le département des policiers et pompiers possède une association athlétique et sportive dont le président est le sergent Albert Drapeau. Cette association compte 22 membres.

Cependant, au point de vue d'administration syndicale, le L. Jean Chaperon est président de l'Association des Policiers et Pompiers.

On ne comprend pas les employés municipaux des départements de la voirie, de l'aqueduc, du filtre et de l'électricité qui eux font partie du Syndicat des Employés municipaux et leur président est M. Elphège Fréchette.



CINÉMA DANVILLE

Paul Fortier, prop.

(Situé à l'arrière de l'Hôtel de Ville de Danville—Entrée: porte du côté Est)

Représentations le :

MARDI (films français),

JEUDI (films anglais),

SAMEDI et DIMANCHE (programme anglais).

Chaque représentation commence à 8h.15 précises.

"Le Cinéma Danville présente toujours les meilleurs films"

Rue Principale — Edifice Hôtel de Ville
DANVILLE, Qué.

"Une firme familiale qui fait honneur à la ville d'Asbestos depuis 1924"

Léonidas Dion

Manufacturier de portes et châssis
Bois de construction

Représentant de Gypsum Lime and Alabastine Company

Spécialité: Finissage intérieur en B. C. Fir

Vendeur des bois de blanchers (bois francs)
de Royal Flooring Company, de Princeville

280, Boulevard St-Luc Tél.: 61-3
ASBESTOS, Qué.

"L'endroit visité par la dame ou la demoiselle élégante"

Chez DENISE

Mme A. Skoropad, prop.

SALON DE CHAPEAUX

et accessoires

Bas — Gants — Sacoques — Sous-vêtements

121, rue St-Hubert (angle Du Roi) Tél. 387-3
ASBESTOS, Qué.

Une maison connue dans tous les Cantons de l'Est

François JOURDAIN et ses FILS, Inc.

MOULIN A SCIE

Préparation de bois de tous genres

Bois de finissage

Vendeur des peintures, vernis, émaux

MADISON

192, rue Du Roi Tél.: 356-2
ASBESTOS, Qué.

La qualité des produits a établi la renommée de la

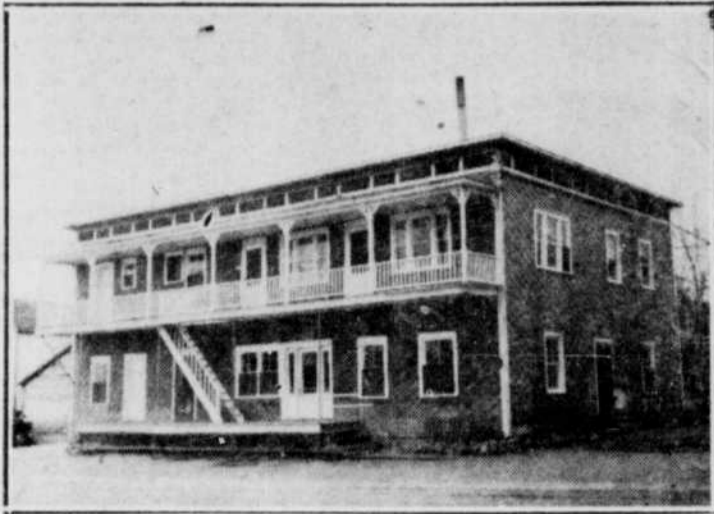

CRÉMERIE D'ASBESTOS ENR.

J.-Antonio et Jean-Paul Levasseur, props

Avant d'acheter, exigez les produits de marque

LEVASSEUR

les meilleurs par leur saveur

Produits pasteurisés: LAIT — CREME — BEURRE — VI-CO

Goûtez la saveur exquise de l'ORANGEADE Levasseur

Livraison quotidienne à Asbestos et Danville

150, rue du Roi,

C. P. 66

TEL.: Crémérie 30-2

ASBESTOS, Qué.

J.-A. Levasseur: 30-3

J.-P. Levasseur: 30-4

AVIS

LA TRIBUNE est heureuse de présenter à ses milliers de lecteurs, en collaboration avec les annonceurs de ces pages, cette présente édition destinée à mieux faire connaître la ville d'Asbestos et la municipalité de Danville aux citoyens de la province et d'ailleurs.

A ses nombreux et fidèles lecteurs de

DANVILLE et ASBESTOS

elle désire faire part que Monsieur

J.-ARMAND LEFEBVRE

est son représentant

125, rue Noel

C. P. 187

Tél.: 168-2

à Danville, il faut aussi consulter

Madame NELSON DUFOUR

Rue du Dépôt — Tél.: 19

Voyez-les pour communiqués de:

Nouvelles urgentes

Incendies — Mortalités — Accidents

Nouvelles sportives — réunions intimes

Organisations sociales

ou tout autre sujet d'intérêt local ou régional

"Vos représentants sont vos meilleurs amis"

LA TRIBUNE Limitée

3, rue Marquette

Tél.: 3-2525

SHERBROOKE, Qué.



Fernand THERRIEN, président.



Bernard THERRIEN, vice-président.

Messieurs Therrien dirigent à Asbestos le plus moderne magasin de meubles, neufs et usagés, de la région.

A cet endroit, on trouve tous les meubles qu'il faut pour meubler:

- Mobiliers de salon
- Mobiliers de cuisine
- Mobiliers de chambre à coucher
- Meubles pour le vivre
- Meubles pour camps d'été ou d'hiver
- Accessoires électriques fabriqués par les compagnies les plus compétentes



Paul THERRIEN, secrétaire



Irène THERRIEN, trésorier.

WESTINGHOUSE

Tous les produits de cette très importante firme sont en vente chez Therrien Frères Furniture Ltd.

- Radios
- Réfrigérateurs
- Accessoires électriques



"Le plus moderne magasin de meubles neufs et usagés de la région"



Adoptez cette politique:

Pour de bons services, il faut employer les produits

WESTINGHOUSE

THERRIEN FRÈRES FURNITURE Ltd.

"Livraison gratuite dans un rayon de 100 milles"

188, rue Bourbeau

ASBESTOS, QUE.

Téléphone 220

Un village souterrain sous la mine d'Asbestos

D'après une causerie de l'ingénieur Paul Beauchemin, prononcée à la Chambre de Commerce des Jeunes, en 1950.

Par suite du nouveau système minier développé par les ingénieurs de la Compagnie Canadienne Johns-Manville, à plus de 1.000 pieds sous terre, il existe à cette profondeur un village miniature nécessitant par les diverses opérations de la mine souterraine.

Ces travaux souterrains nécessitent plusieurs constructions telles que les chambres pour les concasseurs, l'atelier de réparations des locomotives, les chambres à pompes, les entrepôts de dynamite et d'explosifs, les chambres d'outillage et nombre d'autres, toutes de structures d'acier et murées de béton solide et épais.

Tout cela (le mineur qui descend dans la mine souterraine ne s'en rend peut-être pas compte) prend peu à peu la ressemblance et la forme d'un petit village construit sous terre. Pour l'accomplissement de leur travail, certains mineurs ont à voyager par l'air électrique sur une longueur de deux milles et même de cinq milles, en parcourant les principaux tunnels creusés à même les dépôts amiantifères et terreux.

Actuellement, le plancher principal des mineurs est à 750 pieds sous la surface du sol. D'autres, en particulier ceux en charge des concasseurs travaillent à une profondeur de 816 pieds et ceux préposés au chargement du charriot devant remonter le minerai à la surface travaillent à plus de 950 pieds de profondeur.

Ce nouveau système minier mis en pratique par la Canadienne Johns-Manville d'Asbestos, nécessite des travaux coûtant énormément cher si l'on en juge par les nombreux millions de dollars que la compagnie a dépensés présentement sans retirer de profits de la production. Ces millions seront augmentés de plusieurs autres encore et toutes ces dépenses ne sont qu'en préparatifs à la production et à l'extraction du minerai par système minier souterrain.

Parlant un peu des proportions dans lesquelles s'opèrent le minage souterrain, M. Beauchemin définit les méthodes de travail employées.

Le minage

Le minage souterrain se fait à un niveau de 750 pieds de la surface. La des blocs de terre de 200 pieds de côté, pouvant varier de 400 pieds et plus de hauteur, sont découpés du roc solide par des tunnels percés et encerclant le morceau à détacher.

Comme l'exige le présent bloc que les mineurs sont à préparer pour les opérations de la mine souterraine, 10 tunnels, distancés de 40 pieds chacun en superposition achèvent d'être creusés. C'est le quatrième bloc à être ainsi préparé et qui sera sous peu en opération. Une fois terminé, l'on dynamite la tranche intérieure du bloc et l'on peut alors commencer à soulever le minerai.

Ici, nous ajoutons quelques détails concernant de quelle façon le développement de la Mine Souterraine Jeffray s'est accompli jusqu'au niveau de 750 pieds sous terre. Beaucoup de travaux ont dû être faits dans et autour des blocs dont on voulait provoquer l'affaissement. Des galeries ont dû être creusées sur au moins deux côtés des blocs de 200 pieds par 200 pieds à 40 pieds d'intervalle sur la hauteur de ces blocs, trois galeries de découpage à 36 pieds au-dessus du niveau 750, huit galeries de déblaiement juste au-dessus du niveau principal et des galeries verticales à chaque coin du bloc.

Afin de faciliter le transport des hommes et de l'équipement vers ces diverses galeries, des puits auxiliaires (Service Shafts) sont construits aux endroits stratégiques. Chacun de ces puits auxiliaires est placé de sorte qu'il puisse desservir un groupe de blocs variant de huit à dix selon

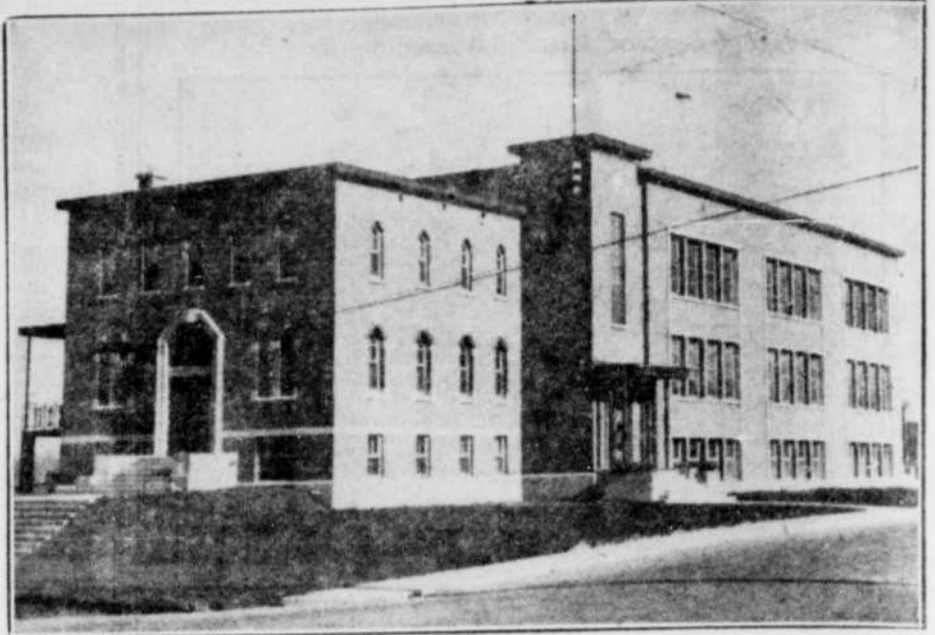

Le couvent St-Isaac Jogues, à Asbestos.

la façon dont on procédera à leur affaissement. Quand ces puits auxiliaires sont devenus inutilisables on les abandonne et ils ne seront dorénavant employés que pour l'aération ou comme sorties d'urgence.

Comme les galeries de découpage ont des dimensions plutôt restreintes, l'emploi de foreuses Junbo et de chargeuses mécaniques n'y est pas possible. Tout de même le forage et le déblaiement de ces galeries est accompli avec un minimum de force humaine car on y emploie de l'outillage moderne, des foreuses automatiques et des grappins de 36" mis par des treuils à l'air de 10 C. V. Le minerai est déblayé vers les galeries verticales et versé dans des wagons desservant les galeries du niveau principal. Le développement de toutes ces galeries s'accomplit simultanément. Les trois galeries inférieures sont percées parallèlement au travers du bloc. Des foreuses à diamant sont alors employées pour y percer les trous qui, lorsque chargés et dynamités, découperont une

tranche de 200 pieds par 200 pieds par 7 pieds ainsi que les sorties d'où le minerai sera tiré. Après ce premier dynamitage, le roc s'affaiblit par la loi de la gravité et le minerai sera déblayé au moyen de grappins de 72" mis par des treuils électriques de 125 C. V. et versé dans des wagons de 16 tonnes au-dessous des galeries de déblaiement.

Tous les travaux accomplis dans les galeries latérales au-dessus des galeries de déblaiement ne sont que temporaires et faits dans le but de préparer l'affaissement du bloc et assurer son affaissement continu par la suite. Donc, les étais nécessaires aux endroits où le roc n'est pas assez solide ne sont que temporaires et consistent en poutres d'acier qui sont ensuite enlevées avant l'affaissement. Mais les galeries de déblaiement de même que les galeries principales qui servent au transport du minerai, sont construites de façon permanente et sont renforcées d'une épaisse couche de ciment sur toutes leurs

surfaces afin de leur donner une durée permanente.

Maintenant, sachons comment on extrait le minerai de cet immense bloc une fois broyé.

En dessous de ce bloc, des chaudières ou cônes sont placés afin de recevoir le minerai broyé et détaché du bloc dynamité. On estime à plus de 1 million 500,000 tonnes de minerai chacun des blocs à détacher de la surface souterraine, ce qui veut dire un total immense si l'on sait qu'il y a 93 blocs tracés dans l'étendue horizontale ou le contour actuel de la mine d'amiante à ciel ouvert et ses côtés.

Le premier bloc de 200 pieds de côté par 400 pieds de hauteur était situé juste au centre du puits de la mine ouverte. Plus tard, dans une cinquantaine d'années au moins, à condition que pas plus de deux blocs semblables ne soient exploités par année les mineurs pourront commencer le même travail sous un autre niveau peut-être alors de 1200 pieds sous la surface du sol. (à suivre en page 8)

C'est à l'enseigne



NATIONAL CAFÉ

"au sous-sol du magasin Roberge & Frère, en face du bureau de police d'Asbestos",
qu'il faut s'arrêter pour bien manger

"C'est le rendez-vous des mineurs de l'amiante et de leurs amis"

Ouvert tous les jours de 7 heures a.m. à 1 heure a.m.

M. POMERLEAU, prop.

- Repas complets
- Repas légers
- Sandwiches
- Liqueurs, rafraîchissements
- Chiens-chauds, hamburgers, patates frites

"Prix spéciaux pour pensionnaires"

134, rue Bourbeau — ASBESTOS, Qué. — Téléphone 818

A l'intersection de la rue Principale de Danville et de la route provinciale No 5 (Danville-Sherbrooke-Québec), il ne vous faut plus que 2 minutes pour vous rendre à l'

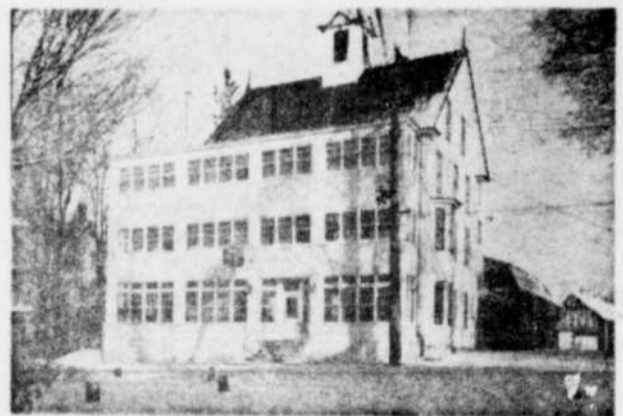

HÔTEL DANVILLE HOTEL

Marcel Canal, prop.

35 chambres modernes avec bain et eau chaude

Spacieuse salle à vapeur

Bière et Vins

Repas servis: déjeuner de 7 à 9 h. 30 a.m.

Dîner de 12.00 à 1 h. 30 p.m. — Souper de 6 à 7 h. 30 p.m.

Prix spéciaux pour pensionnaires, réceptions et banquets

Rue Principale Danville

Taverne: Tél. 807

Hôtel: Tél. 1

Une entreprise unique à Asbestos et dans la région !



Asbestos Auto Supply

ENR.

Vendeurs d'accessoires et d'articles pour automobiles

• Accessoires de tous genres

— Batteries, carburateurs, chaufferettes, radios, etc., etc. —

VENTE EN GROS ET DETAIL

"Invitation spéciale à tous les garagistes de la région"

94, rue Bourbeau

Téléphone 399

ASBESTOS, Qué.

Les élégantes achètent leurs bijoux à la



BIJOUTERIE HENRI DAIGLE

BIJOUTIER - HORLOGER

Cadeaux de toutes sortes: boucles d'oreilles, colliers, hibelots, briquets, parfumeuses, services de toilette, rasoirs électriques, argenterie.

147, rue Bourbeau

Téléphone 202-2

ASBESTOS, QUE.

Messieurs !

Noël approche ! Il est temps d'acheter à votre épouse, à votre fiancée ou votre amie, une de nos jolies bagues aux modèles exclusifs. Donnez-lui un de nos diamants :

- BLUE BIRD
- LIDO
- BRIDAL WREATH
- BLUE BLOSSOM

Mesdames !

Procurez à celui que vous chérissez un cadeau qui demeurera toujours mémorable. Nous vendons les montres :

- MIDO
- CYMA-TAVANNES
- GLADSTONE
- HAMILTON
- MONTROSE
- GRUEN
- WESTBURY



Le chic et moderne
magasin
épicerie-boucherie

SERVEZ-VOUS



Epicerie

- Ligne complète d'épicerie
- Ligne complète de conserves
- Ligne complète de fruits
- Ligne complète de biscuits
- Ligne complète de confiseries

"COMMANDES
TELEPHONIQUES
ACCEPTÉES"



Boucherie

- Viandes naturelles
- Viandes fumées
- Viandes en conserves
- Poissons frais

"LIVRAISON PAR TOUTE
LA VILLE"

RAÏCHE & PERREAULT Enr.

est maintenant ouvert au public depuis jeudi, le 18 octobre

Clément RAÏCHE et Germain PERREAULT, propriétaires

155, rue Bourbeau

ASBESTOS, Qué.

Téléphone 80



Le couvent Notre-Dame d'Asbestos est sous la direction des religieuses de la Congrégation Notre-Dame et est construit dans la paroisse St-Aimé. (Photo Oscar Chrétien, Asbestos)

Un village souterrain sous la mine...

(suite de la page 6)

Cependant, au cours de la dernière année, trois blocs semblables furent dynamités et les autorités de la compagnie espèrent toujours opérer à raison de trois blocs par année.

Dans la terre, tous les tunnels creusés, exceptés ceux devant diminuer la résistance des blocs, sont renforcés de poutres d'acier et même parfois de béton de façon à accorder une plus grande sécurité aux mineurs. Dans ces tunnels, le mineur peut voyager par train puisque 5 trains de 10 chars chacun seront requis pour transporter le minerai du bloc jusqu'au déchargement. De là, le minerai va aux concasseurs et de là aux charriots du puits. Ces derniers charriots peuvent contenir 10 tonnes et demie de minerai, prennent leur charge à 940 pieds sous terre, remontent à la surface et se vident dans l'espace de 1.13 minute. L'ascenseur principal a une capacité de 50 hommes et c'est lui qui sert à transporter les mineurs et l'outillage requis pour les travaux de la mine.

Parce qu'à cette profondeur, la terre ou le roc est toujours humide, il est nécessaire de creuser un fossé sur toute la longueur des tunnels où les locomotives doivent voyager. Ces fossés sont en béton et se versent dans un immense réservoir contenant plus de 100,000 gallons d'eau. A cet endroit, l'eau est pompée à la surface en un seul stage et débarasse ainsi le réservoir.

L'aération de la mine souterraine se fait par un système de puits dont l'air entre par un puits et ensuite est poussé par ventilateurs dans les tunnels intermédiaires avant d'être rejeté au dehors par le deuxième puits.

6 trains circulent

Il sera sans doute intéressant de parler un peu de la méthode de circulation à l'intérieur de la mine, alors que 6 trains seront sur les voies ferrées longues de deux milles et plus. Dans chaque locomotive, il y a un tableau indicateur, un microphone et un haut-parleur permettant à l'ingénieur de rester en contact avec l'opérateur de la chambre de contrôle, aussi construite dans la mine. L'opérateur saura toujours, grâce à un tableau de contrôle indicateur, l'endroit exact de chaque locomotive dans la mine et leur position.

Les locomotives, une fois chargées, se dirigent vers le lieu de déchargement où les charriots versent tour à tour leur contenu dans un couloir en pente de 45 degrés avant de repartir apporter un autre voyage. Chaque train de 10 charriots transporte environ 100 tonnes de minerai, soit 10 tonnes par charriot.

Le minerai, une fois versé dans ce couloir qui a une longueur de 66 pieds, soit à partir du niveau 750 jusqu'à 816 pieds, est alors poussé par la gravité vers les concasseurs où il sera broyé en plus petites parties avant d'être rejeté dans un autre couloir semblable de 45 degrés de pente jusqu'au niveau 940 pieds.

Là, dans le puits contenant l'ascenseur, les charriots de transport du minerai sont chargés au moyen d'une trappe qu'on ouvre dans une des narces du puits et le

contiennent chacun la quantité exacte de sable et de pierre requise pour une demi-verge cyve de béton. Chacun de ces compartiments est déversé sur une courroie qui en transporte le contenu au dalot du malaxeur. Dès qu'il est malaxé, le béton est déversé sur le convoyeur de la pompe à ciment qui le souffle à l'endroit désiré.

Afin de faciliter la tâche, des formes en aluminium sont employées où c'est possible surtout dans les galeries de déblaiement où on peut procéder à l'érection de ce genre de formes par section de 50 pieds. Une fois le béton coulé et durci, ces formes peuvent être démontées et employées de nouveau à plusieurs reprises.

Jean-Marc Lafontaine hôtelier à Danville

Depuis déjà quatre ans, M. Jean Marc Lafontaine, 25 ans et célibataire est co-propriétaire et gérant de l'Hôtel Cartier de Danville.



M. Jean-Marc LAFONTAINE

M. Lafontaine, un ancien manufacturier de meubles à St-Evariste, comté de Frontenac, alors qu'il n'avait que 19 ans a également été gérant d'une importante usine de chrome et de plastique, de Montréal avant de s'établir à Danville.

Il est né à St-Evariste Station, fils de Pierre Lafontaine et de Idonia Goulet, hôteliers de l'endroit. C'est dans son village natal qu'il fit ses premières études ainsi que d'autres supérieures à

Montréal. A cet endroit, il poursuivit des études spécialisées en ébénisterie. De retour à St-Evariste Station, il s'occupa de la gerance de l'hôte: paternel tout en étant propriétaire d'une petite manufacture de meubles.

En 1947, il acquérait l'Hôtel Cartier de Danville, après s'être joint à deux autres sociétaires.

M. Lafontaine frère du Dr Benoit Lafontaine, de Windsor, est membre de l'Ordre des Chevaliers de Colomb, conseil 3322, de Danville, et également un grand supporteur des associations sportives locales et régionales.

Les origines d'Asbestos...

(suite de la page 2)

le ruisseau près du chemin de fer entre Asbestos et Danville. Ces familles se rendent à la

messe à Danville, c'est leur seul plaisir de la semaine; mais elles ne sont guère bien accueillies.

Les gens de la mine, comme on les appelle, n'ont pas de bancs à l'église; ils peuvent entendre la messe en marge des allées et lorsqu'ils veulent communier, ce n'est souvent qu'après la messe qu'ils peuvent le faire. La distance les met nécessairement en retard. Tout de même, foncièrement chrétiens, les chefs de famille à la mine ne veulent pas voir grandir leurs enfants sans instruction ni éducation. Une classe est ouverte en 1881 chez Alfred Senneville, dans le rez-de-chaussée de la maison. C'est le professeur Deneri Allie qui y enseigne les éléments de la grammaire et surtout le catéchisme préparatoire à la communion solennelle. Mademoiselle Ernestine Fecteau lui succède plus tard, au même poste.

Automobilistes!

Pour un bon service et une satisfaction assurée, rendez-vous au

GARAGE

EDGAR FOUQUETTE

Poste de service TEXACO

Vendeurs des autos FORD et MONARCH

Camions et tracteurs FORD

Service de pièces authentiques FORD

Tél.: 11

DANVILLE, Qué.



Ces trois études représentent quelques-uns des chefs-d'oeuvre de Jean-Louis Fréchette. Etude chorégraphique d'une ballerine; le Chalet du Mont-Royal, sous la neige, et étude d'enfant.

Pour votre satisfaction en photographie

JEAN-LOUIS FRÉCHETTE

PHOTOGRAPHE PORTRAITISTE

234, 1ère Avenue

ASBESTOS, Qué.

Tél. 196-2

J.-Ls Fréchette, un artiste des plus versatiles

Un jeune citoyen d'Asbestos, M. Jean-Louis Fréchette, 20 ans, jouit déjà d'une excellente réputation dans les Cantons de l'Est comme peintre, sculpteur et photographe.

Fils du premier magistrat de sa ville, Jean-Louis est né à Asbestos le 8 octobre 1931, fils d'Ernest Fréchette et de Aurélie Roy.



Jean-Louis Fréchette

Au Collège St-Aimé d'Asbestos, il fit ses premières armes scolaires où ses talents d'artiste furent vite reconnus par ses professeurs, de même qu'au Pensionnat St-Louis de Gonzague de Beauport et au Collège St-Laurent de Montréal.

A l'École des Beaux-Arts de la métropole, Jean-Louis étudia la peinture et la sculpture et fut l'élève de maîtres aussi réputés que Jean Simard, Louis Archambault et Julien Hébert.

A l'École Technique de Photographie, il fut diplômé photographe et, depuis le 25 mars dernier, il possède son studio de

photographies à Asbestos. Sa spécialité est l'étude photographique et il excelle également dans la photographie paysagiste. Ses nombreux clients disséminés dans tous les Cantons de l'Est attestent ses talents artistiques et en font un citoyen dont la population d'Asbestos est fière de compter chez elle.

Jean-Louis est marié à Mlle Rose-Hélène Charland, d'Asbestos, depuis le 15 septembre dernier.

Nous avons effectué les travaux de plomberie et de chauffage au nouveau Garage Comeau

PLOMBERIE MODERNE ENR.

ARTHUR BOISVERT, prop.

CONTRACTEUR EN PLOMBERIE ET CHAUFFAGE
Spécialité: Edifices publics — Résidences

Atelier: 109, rue St-Roch

Asbestos, Qué.

Tél.: 314

Automobilistes! Pour obtenir un service complet avec satisfaction, visitez le

GARAGE OLIVA COMEAU

à l'enseigne Supertest
STATION DE SERVICE

GRAISSAGE — HUILE — GAZOLINE

PNEUS DOMINION

BATTERIES: PREST-O-LITE

Accessoires pour automobiles

Heures d'ouverture:

Le jour: 8 heures a.m. à 6 heures p.m.

Le soir: de 7 heures à 10 heures

145, Boulevard St-Luc

ASBESTOS, Qué.

Tél.: 290-4

Le chic et populaire rendez-vous des sportifs à Asbestos est le

Situé à proximité du nouveau théâtre LIZE, le Café Royal est l'endroit idéal pour passer une agréable soirée.

Le Café ROYAL est également le seul restaurant-café situé sur le Boulevard ST-LUC, la plus belle artère de la ville d'Asbestos.

Procurez-vous une copie de LA TRIBUNE au Café Royal, dépositaire de journaux et revues.

Terminus d'autobus:
Laramée Coach Lines
et
Asbestos Transit Inc.

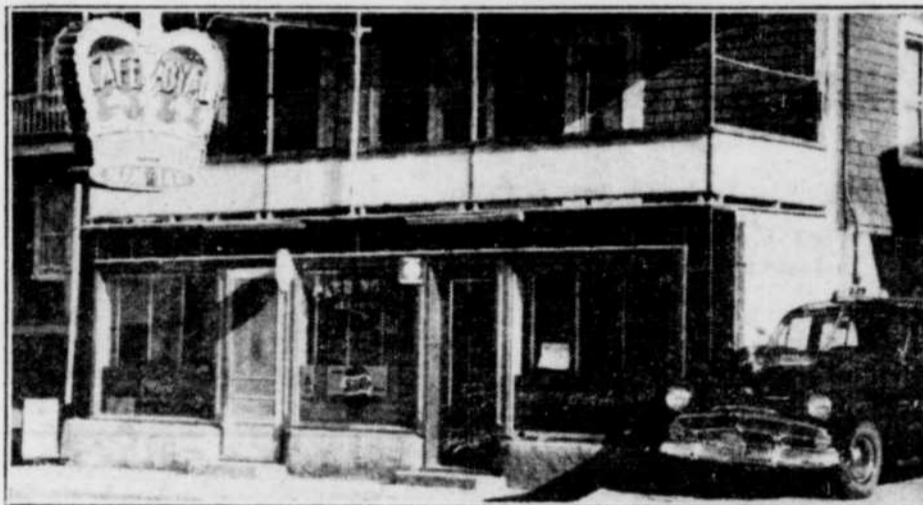

C A F É R O Y A L

Earl Evans, propriétaire

Repas réguliers et à la carte

Repas légers, rafraichissements

"Ouvert tous les jours de 6h.30 a.m. à 1 heure a.m."

210, Boulevard St-Luc

ASBESTOS, QUE.

Téléphone 810

Nous avons un service de taxi à la disposition de nos clients.

Demandez:

TAXI ROYAL

et signalez: 229

A. Albert CARRIERE, prop.

Bon succès au propriétaire du

GARAGE COMEAU

ROGER BOISJOLI

ENTREPRENEUR

Posage de stucco — Posage de tuiles

Nous avons effectué les travaux, à l'extérieur du garage Comeau.

Avant de construire, communiquez avec nous pour connaître nos estimés.

114, rue St-Philippe

Téléphone 6198

ST-JOSEPH DE DRUMMONDVILLE

Nous sommes fiers de collaborer à cette publicité parce que nous avons effectué le posage des blocs de ciment.

F.-X. PELCHAT

Manufacturier de blocs de ciment

Posage de blocs de ciment

— CONTRACTEUR —

Nous avons des équipes d'hommes spécialisés pour le posage des blocs de ciment.

Nous vous fournissons également les estimés sans frais supplémentaires.

Notre spécialité: garages — Edifices commerciaux

Téléphone 238-W

ACTON VALE, Qué.

L'érection du village de Danville eut lieu le premier janvier 1860

Le 21 octobre de l'année 1859, le Gouverneur Général de la province, Sir Edmund Walker, Head Baronet, proclamait l'érection du village de Danville en corporation séparée du township de Shipton. Cette érection devenait effective le 1er janvier 1860 et accordait à la nouvelle corporation une superficie de 600 acres comprises dans les lots 17, 18 et 19 du 4e rang de Shipton. La nouvelle corporation serait bornée par la ligne du rang entre les troisième et quatrième rangs, la ligne du rang entre les quatrième et cinquième rangs, par la ligne et par le lot 16; du rang 4, par la ligne et par le lot 20 du rang 4.

A cet effet, la Gazette officielle publiait le décret du Gouverneur général, dans ses éditions du 29 octobre et 5 novembre 1859.

Cette décision du Conseil Exécutif de la Chambre de Québec causait une grande joie chez la

population de Danville car elle réalisait des vœux qu'elle formulait depuis déjà plusieurs années et plus particulièrement depuis le 8 septembre 1858.

Le 15 septembre, MM. Hiram Glines et John Jones, de Danville, avaient présenté une requête de plusieurs habitants du canton de Shipton, à l'assemblée régulière du conseil du Comté de Richmond.

Cette requête demandait l'érection séparée de Danville, mais fut refusée par le conseil du comté, le 24 décembre.

A la suite de la requête du 15 septembre, signée le 8 septembre, un avis public fut donné par le notaire G. Napier que le 27 septembre il visiterait les lots mentionnés comme devant être le futur village de Danville.

Les pétitionnaires

Les pétitionnaires de cette

première requête furent MM. Hiram Glines, Jame Boutelle, David Adair, C. P. Cleveland, O. Allard, Charles Cleveland, Jos Brown, George Taylor, Samuel Karwell, Henry Barlow, Adolphe Cassette, Georges Noble, I. B. Bernard, F. X. Chagnon, Charles Moore, médecin, M. W. Makaffey, Thomas F. Farrell, John G. Farrell, A. Martin et quarante-deux autres pétitionnaires.

A l'assemblée régulière du comté, le 4 octobre, la pétition fut acceptée et le 8 décembre elle fut votée. Le maire Christopher E. Wurtele, de Windsor, tranche le vote en faveur de la motion, et celle-ci est homologuée. Cependant, le 24 décembre la requête était rejetée. A cette assemblée du comté de Richmond, le président était le maire Christopher Edward Wurtele, de Windsor et Stoke, Enoch Baker, maire de Shipton, Arnold Lindsey, maire de Brompton, Charles Hall, maire de Melbourne et Brompton, Gorz William Healy, maire de Cleveland assistaient. Le secré-

taire trésorier était le notaire Georges Hope Napier, de Richmond.

Deuxième pétition

Le 26 janvier 1859, une deuxième pétition était adressée au conseil du comté et, cette fois, portait la signature de 250 électeurs. En voici la liste: MM. John Jones, Gilber, Crosbie, R. Bernard, S. M. Gilman, Henry Bernard, John Ropes, W. R. Philbrick, William Atkinson, Benjamin Fluit, A. Greene, W. Bernier, James Roger, James Hughes, L. Gale, Michel Pélouquin, W. Edwards, Thomas Frost, Louis Carre, Hugh McCannah, Francis Koulcau, John Betton.

Peter St-Cy, Peter McCannah, John Gifford, David Gifford, Patrick McCannigh, William Mountain, Henry O'Connor, Alex Wilkie, John Brody, Jesse Cayé, Abraham Cayé, Frs Descoteaux, Louis Hallet, Frs Descoteaux, jr, Moses Boushie, Frs Hamel, Louis Gauthier, Ant. Gauthier,

Sr. Ant. Gauthier, jr, Joseph Langtangne, I. Gaudier, Gauthier, Georges Holland, James Masterson, Augustus Andrews, Henry C. N. Wilkie, Alexander Scott, Wm Scott, Michel Delarny, Prosper Côté, Louis Potvin, Jos Morin, Edouard Morin, Francis Hawes, John M. Cannagh, John Perkins, jr, Robert Hill, jr, Thomas Lupin, jr, Toomas Atkinson, John Jarvis, Jos. Findley, James Findley, Christopher J. Menut, Wm Sisson, Thomas Garvis, Bar W. Holland, Ed Jarvis, J. W. Menut, J. F. Cloutier, Georges Thomas Mathews, Wm. B. Perkins, John Perkins, Thomas Perkins, James Rutherford, W. Masterson, Harry Nutting, N. Cuit, Thomas Harmay, Horatio N. Andrews, Philbrick John Philbrick, Noel Baker, Alex McLean, Wm Baker, W. G. Andrews, E. L. Andrews, J. B. Andrews, M. Denison, M. Nutting, Thomas Saven, Wm Ghauf, Norris Andrews, Charles Cathews, Joseph Saven, Giles Hall, James Mountain, John Ski- (à suivre en page 15)

Un magasin de nouveautés qu'il faut connaître

Lingerie pour dames et enfants
Plus fins tissus et lainages
Corset et soutien-gorge "GRENIER"

NOUVEAUTÉS DELISLÉ

Mlle Fabiola Delisle, prop.

Spécialités: Trousses pour la mariée
Trousses de bébés

— Le plus grand choix, la meilleure qualité —

CADEAUX

121, rue du Roi ASBESTOS, Qué. Tél.: 284



Le splendide garage moderne O. COMEAU.



M. J. Gustave PARENTEAU, vice-président-gerant

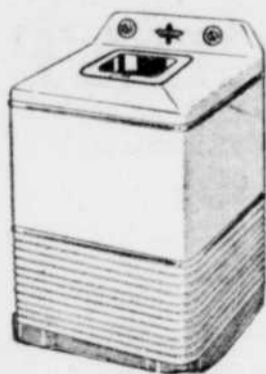

Nous avons en magasin les trois modèles des célèbres laveuses CONNOR

"Le pionnier du meuble à Asbestos, au service de la population depuis près de 30 ans!"

L'important magasin de meubles neufs et usagés



ERNEST PARENTEAU

MEUBLES

"Où l'on trouve ce qu'il y a de mieux, aux plus bas prix"

— LIVRAISON GRATUITE —

Une visite vous convaincra



M. Roch PARENTEAU, secrétaire-trésorier

R.C.A. VICTOR

- Radios
- Phonographes
- Disques des plus beaux chants, de la meilleure musique, par les meilleurs artistes.

HOTPOINT

Nous vendons également tous les produits Hot Point:
REFRIGERATEURS — LAVEUSES
POELES
ACCESSOIRES ELECTRIQUES

250, rue Bourbeau, coin Chassé, ASBESTOS, Qué. Tél.: 200



Extérieur du moderne établissement

JUDE FRÉCHETTE

RESTAURANT — LINGERIE

Rafraîchissements

Bonbons — Chocolats

Articles de fumeurs

Matériel à la verge

Lingerie pour bébés

Sous-vêtements, bas pour dames et demoiselles

306, 1ère Avenue

Téléphone 76-3

ASBESTOS, Qué.

L'automne est arrivé, l'hiver approche!
Faites vérifier votre automobile chez



ASBESTOS AUTOMOBILE INC.

Gaston Lizée et Jean Lallier, props.

Vendeurs des automobiles DODGE et DeSOTO
ainsi que des camions DODGE

Pneus Goodyear — Batteries CHRYCO

Ayez recours à nos mécaniciens experts pour réparations générales
à votre véhicule.

Notre département de pièces et accessoires CHRYCO est complet.
L'enseigne B-A est l'endroit où vous devez vous arrêter pour refaire le
plein d'essence, changer l'huile et faire donner un bon graissage
à votre automobile.

Ouvert tous les jours de 8 heures a.m., à 6 heures p.m.

Le samedi, jusqu'à midi seulement.

174, Boulevard St-Luc

ASBESTOS, Qué.

Tél.: 15

Voulez-vous faire réparer :

votre LAVEUSE ELECTRIQUE?

votre FER A REPASSER?

votre POELE ELECTRIQUE?

VOYEZ

EN TOUTE CONFIANCE

LES EXPERTS DE



IDEAL MACHINE SHOP

Edmond BERGERON, propriétaire

Voyez-nous également pour soudures de tous genres, installations de moteur à gazoline sur votre tondeuse à gazon, réparations de moteurs électriques.

Confiez-nous le soin de réparer votre laveuse! Elle vous sera remise comme une neuve, tellement notre travail est parfait.
Nous avons également en magasin toutes les pièces de rechange pour votre laveuse.



Nous faisons aussi le nettoyage des carburateurs grâce à notre merveilleuse machine

"PRESSURE PURGER"

Si vous avez besoin de nos services, n'hésitez pas

Un camion ira chercher chez-vous l'objet à réparer et, sitôt réparé, nous irons vous le livrer. Nous offrons ces services, sans frais supplémentaires, à toute personne demeurant dans un rayon de quinze milles de notre atelier.

166, Boulevard St-Luc,

Téléphone: 342-2

ASBESTOS, Qué.

L'HISTOIRE de la VILLE D'ASBESTOS



Cette magnifique résidence, sise à l'angle de l'Avenue Manville et de la rue St-Aimé, en centre à Asbestos, abrite le bureau central de la compagnie minière Canadian Johns-Manville, à Asbestos.

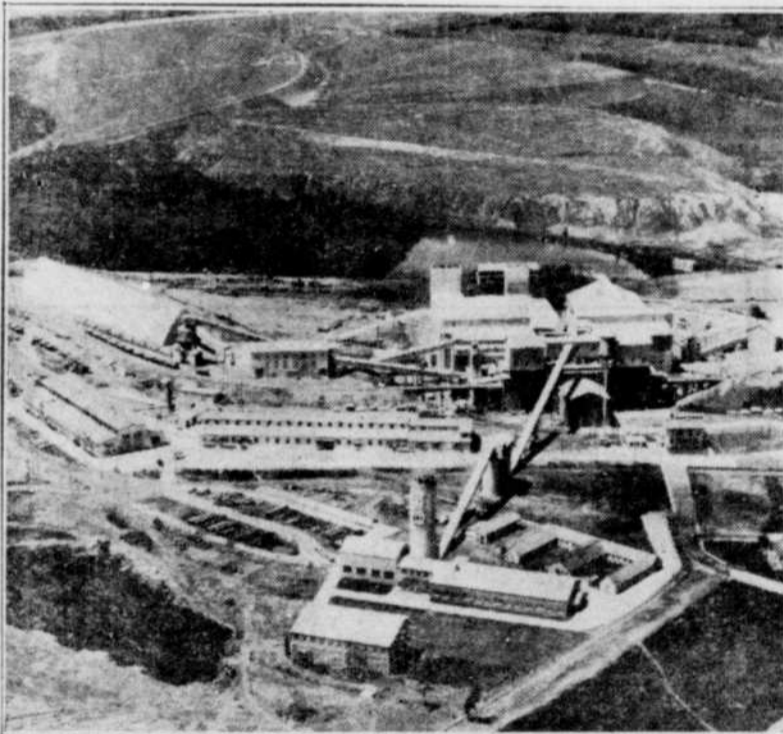

La mine d'amiante Jeffrey et les bâtiments connexes occupent une surface de terrain d'environ 1,880 acres au centre duquel se situe la plus grande mine d'amiante au monde. Les bâtiments de surface de la mine souterraine, comprennent, à gauche, l'atelier mécanique et l'entrepôt, un peu vers le centre, les magasins et, à l'arrière, trois vastes moulins. Appartiennent aussi à ce groupe des bâtiments de surface, la chambre des concasseurs, la remise des locomotives, les bureaux, les halles, etc.

On ne peut prononcer le nom Asbestos sans évoquer en même temps Canadian Johns-Manville Company, puisque toutes deux ont progressé simultanément et réciproquement.

Depuis les premiers jours de la découverte de la "roche filamenteuse" au Rocher Webb jusqu'à cette année, l'histoire d'Asbestos s'est écrite en même temps que l'histoire de la compagnie minière.

Avec les progrès de la mine sont venus les progrès de la ville. Avec l'expansion de la ville

le nombre des employés à la compagnie a cru.

Partout dans la province et même que dans les pays étrangers un point déterminé sur le globe terrestre une ville appelée ASBESTOS et cette ville, il existe la plus grande mine au ciel ouvert, au monde.

Cette popularité conjointe de la Canadian Johns-Manville et de la

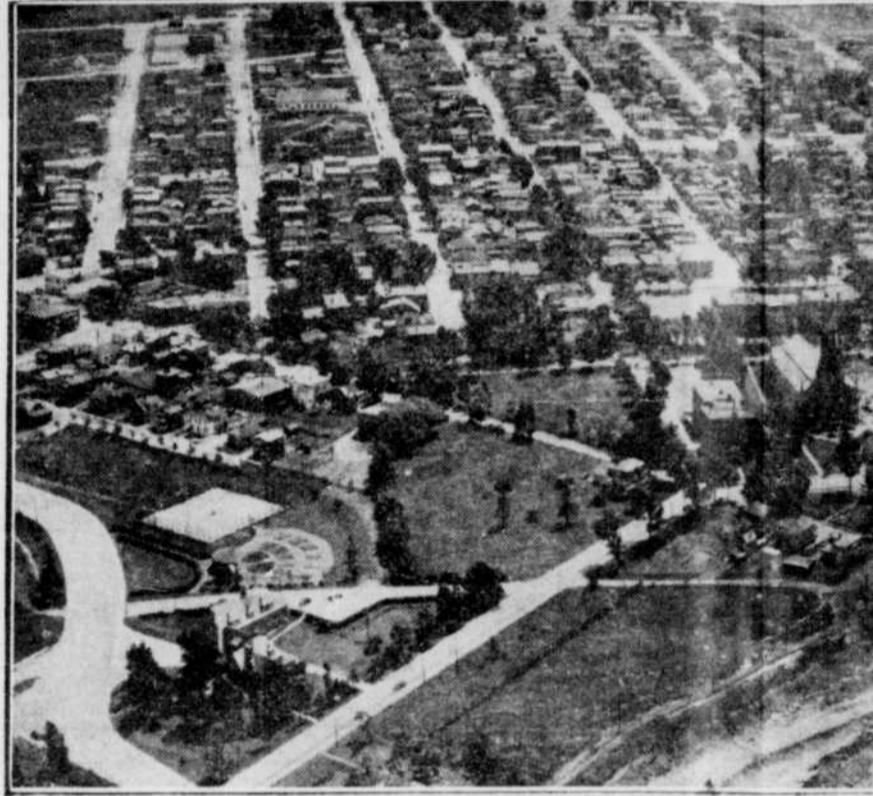

La Ville d'Asbestos dont la population atteint presque dix mille habitants tel un immense damier, symétriquement divisé.

A l'avant-plan, on remarque une partie de la mine d'amiante qui décrive sa courbe devant le bureau central de la compagnie, et ses rues droites et régulières.



M. KARL V. LINDELL, gérant de la mine

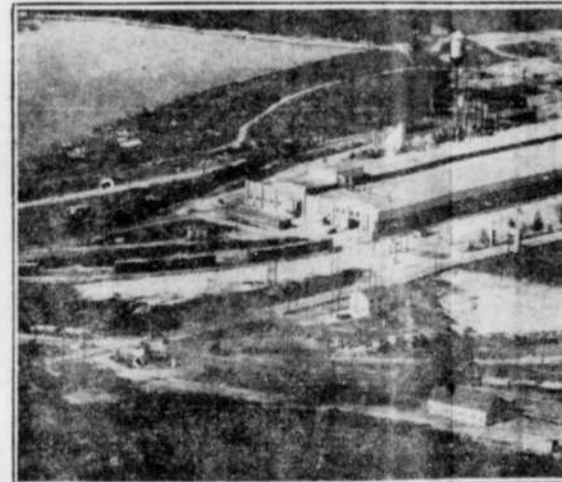

La Manufacture d'Asbestos, première usine construite par la Canadian Johns-Manville, occupe un terrain d'une superficie de 60 acres et elle est située près de la mine, le plus considérable au monde.

En 1950, 44,000 tonnes de produits (l'équivalent de 2,600 wagons) ont été produits, y a le barreau rigide, le papier d'amiante, le papier à couverture et à l'usage des freins, etc.

En 1951, la Manufacture procure de l'emploi à 500 personnes et a produit pour un montant de \$1,126,000.30 en 1950.

CANADIAN

Karl V. LINDELL

GERANT DE LA MINE

JOHNS-MANVILLE

ASBESTOS

STOS et C.J.M., SONT ANALOGUES

employés à la compagnie s'est ac-
 ns la province et au pays, de
 les pays étrangers, on sait qu'à
 miné sur le globe terrestre existe
 e ASBESTOS et que dans cette
 a plus grande mine d'amianto à
 monde.
 arité conjointe de la compagnie
 Manville et de la ville d'Asbes-

tos est tout à l'avantage de la population qui
 réside dans ces limites.
 C'est donc avec honneur et gloire que les
 autorités de la compagnie CANADIAN JOHN-
 MANVILLE COMPANY LTD sont heureux de
 promouvoir le progrès de la ville d'Asbestos et,
 réciproquement, les autorités de la Ville d'AS-
 BESTOS sont fières de posséder dans leur vil-
 le, une compagnie minière qui lui fait grandement
 honneur, de même qu'à la province et au
 pays tout entier.



nt presque dix mille âmes se présente à l'oeil, du haut des airs,
 la mine d'amianto à ciel ouvert; à gauche, l'Avenue Manville
 la compagnie, et ses immenses parterres. Au centre, l'église St-
 les rues droites et larges dont est dotée la ville d'Asbestos.



construite par la Canadian Johns-Manville au Canada, en 1924,
 et elle est située près de la Mine Jeffrey, la mine d'amianto à ciel
 valent de 2,600 wagons) ont été expédiés. Parmi ces produits il
 sier à couverture et à lambris, les revêtements à tuyau, garnitures
 loi à 590 personnes alors que sa liste de paye atteignait le mon-



M. J.-E. MORRISON,
 Gerant de la manufacture



Le Club IROQUOIS s'élève à 105, rue Jeffrey, à Asbestos et est l'endroit des réunions du per-
 sonnel de la compagnie Canadian Johns-Manville. Plusieurs fonctionnaires au service de la
 compagnie y possèdent leurs appartements. C'est également l'endroit de réunion des officiers
 de la compagnie venant de l'extérieur et qui doivent séjourner dans la ville minière.



La Mine d'amianto Jeffrey et les bâtiments connexes occupent une surface de terrain d'envi-
 ron 1,880 acres. La production d'amianto de la Mine Jeffrey dépassera 500,000 tonnes (plus de
 16,600 wagons de chemin de fer) au cours de l'année 1951. Cette fibre sera expédiée à travers
 le monde entier pour être employée dans la fabrication de plus de 3,000 produits différents.
 La Mine Jeffrey produit à elle seule environ 50% de la production canadienne de l'amianto.

MANVILLE COMPANY LTD.

STOS, Qué.

J.-E. MORRISON
 GERANT DE LA MANUFACTURE

LA MODERNE SALLE "MORIS"

Le père et le fils, MM. Maurice et Lucien Provencher, du Boulevard St-Luc, viennent de construire, au numéro 171 de la même rue, une immense et moderne salle pour réceptions de tous genres et dont l'utilité est déjà reconnue par la population d'Asbestos et des environs.

Avant même qu'elle ne fut terminée, les propriétaires eurent des offres de louage qui se font de plus en plus nombreuses.

Cette salle, de 44 pieds de largeur par 55 de profondeur, fait partie d'un spacieux édifice haut de 3 étages, extérieurement fini en briques, avec façade en pierres artificielles. Le tout agencé de façon artistique fait de cet édifice l'un des plus beaux d'Asbestos et même de la région.

Le sous-sol, de mêmes dimensions que la salle, est déjà loué à l'Harmonie d'Asbestos qui en fera sa salle de pratique et de lieu de sûreté pour ses instruments. Le troisième étage fut converti en deux logements.

La salle de réception qu'on appellera désormais "Salle MORIS" est située au rez-de-chaussée et son entrée principale donne sur le Boulevard St-Luc.

Cette innovation à Asbestos était depuis longtemps désirée par la population qui manquait de locaux assez vastes pour réceptions, banquets, et autres fêtes analogues.

Dorénavant, cette lacune sera comblée et toute la population s'en rejouit. Les propriétaires du nouvel édifice, MM. Maurice et Lucien Provencher, ont

tenu à construire ce qu'il y a de mieux.

Les locataires de la salle n'auront pas à s'inquiéter des préparatifs des banquets, de l'installation de haut-parleurs, du transport d'un piano, même de l'achat de vaisselle ou verrerie. La nouvelle salle est dotée de tous ces avantages qui y resteront en permanence au bénéfice des locataires.

Dans une des extrémités de la salle, une moderne cuisine, munie d'un système de poêles électriques et autres accessoires complémentaires, fut installée et construite au coût dépassant \$3,000. Deux chambres de toilette furent aussi aménagées, ainsi que des vestiaires qui permettront aux invités de placer leurs vêtements en lieu sûr.

En somme, cette salle de MM. Provencher est une merveilleuse réalisation dont toute la population d'Asbestos et la région pourra jouir à volonté, moyennant une légère rémunération. Qu'il s'agisse de la réception d'un groupe de visiteurs, de la célébration d'un anniversaire de mariage ou de naissance, de la présentation d'un banquet, la salle Moris est l'endroit tout désigné.

La salle Moris peut recevoir plus de 400 invités.

Les propriétaires

M. Maurice Provencher, né à Victoriaville, le 18 octobre 1908, et est âgé de 43 ans. Vers 1925, son père, Willie, vint s'établir avec sa famille sur une ferme de Tingwick, à quelque cinq milles d'Asbestos, (à suivre en page 15)



Une vue de la rue Bourbeau, principale artère commerciale de la ville d'Asbestos. Photo Oscar Chrétien, Asbestos.

La façade en pierres artificielles de la Salle Morris, à Asbestos, a été spécialement dessinée et fabriquée par les experts de

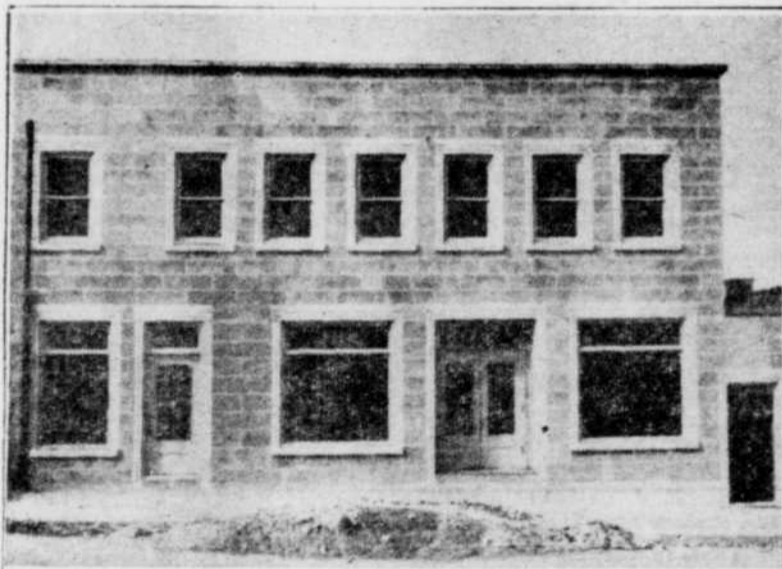

WINDSOR ARTIFICIAL STONES REG'D

Jean et Réal FRANCOEUR, props.

Dessinateurs et manufacturiers de pierres artificielles

**IMITATION DE GRANIT
TOUTES LES TEINTES**

Dessins et créations exclusives pour allèges de fenêtres

ESTIMATION FOURNIE SUR DEMANDES
"Nous dessinons et fabriquons séparément chaque pierre employée à la construction que nous réalisons pour vous".

200, rue Principale

Tél.: 126

WINDSOR, QUÉ.

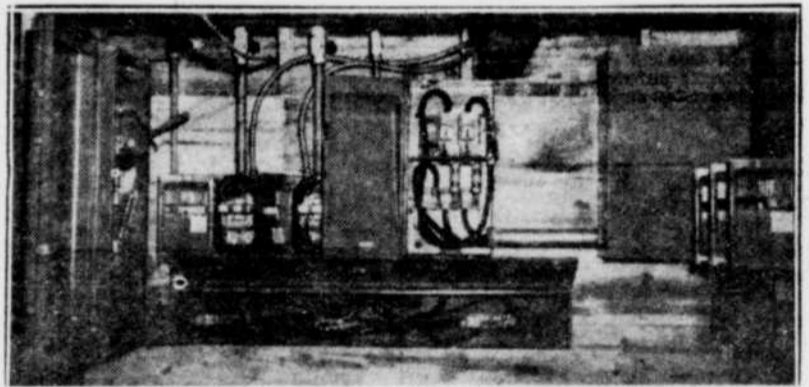

Ci-dessus, photographie de la salle des contrôles du système électrique de la salle Moris, d'Asbestos, entièrement broché et installé par

Michel Electrique Enr.

M. Michel Desrochers, M. EL, prop.

CONTRACTEUR ELECTRICIEN

VENTE DES FIXTURES ET

ACCESSOIRES ELECTRIQUES



211, rue Manville-Ouest

Téléphone 322-2

ASBESTOS, QUÉ.

BLVD ST-LUC, À ASBESTOS

(suite de la page 14)
 et Maurice entre alors au service de Canadian Johns-Manville.

Au mois d'août 1927, il épouse Mlle Marie-Rose Dion et, de cette union, deux enfants naissent: Lucien, maintenant âgé de 23 ans, et Cécile, 20 ans.

En 1932, il doit quitter Asbestos avec sa famille et habite Victoriaville. Après les dures années de l'époque, il revint à Asbestos trois années plus tard.

Maintenant, il possède une propriété Boulevard St-Luc. Dans cette propriété sont situés les locaux du magasin Syndicat d'Asbestos et de l'École Commerciale. La nouvelle construction de la Salle Morris débuta vers la mi-mai et sera complètement terminée dès les

premiers jours de novembre.

M. Provencher, ex-directeur du Syndicat National des Mineurs de l'Amiante d'Asbestos, en 1944, fut également déjà parti du comité des Relations Ouvrières, à la C.J.M. pendant trois années. Il fut aussi directeur de la Coopération d'Habitations d'Asbestos, secrétaire-trésorier du cercle Lacordaire, et est membre de l'Ordre des Chevaliers de Colomb, conseil 2823, d'Asbestos.

Son fils Lucien, est né à Asbestos le 29 juillet 1928. Après ses études primaires à l'École St-Aimé, il se dirigea en 1942 au Séminaire St-Charles où il commença ses études classiques. En 1944, il devint étudiant à Chambly-Bassin où il poursuivait ses études classiques jusqu'en clas-

se de Versification. Depuis 1947, il travaille à la C.J.M.

L'an dernier, au mois de juin, il épousa Mlle Elise Chéné et est père d'un petit garçon maintenant âgé de deux mois et baptisé Denis. Lucien est membre du conseil des Chevaliers de Colomb, d'Asbestos; ex-président de la Société des Artisans, succursale 102, d'Asbestos. Il fut pendant deux années président de la Jeunesse Ouvrière Catholique d'Asbestos, et est un très grand sportif. Deux années de suite, l'équipe des Chevaliers de Colomb, laquelle il est attaché, gagna le championnat de balle-molle d'Asbestos.

capale effective le 1er janvier 1960.

Le premier conseil élu fut le suivant: M. Enoch Baker, maire, MM. les conseillers James Bouteille, Peter McGouran, Stephen Smith, James Paul, William P. Davy et Simon Burbank. Le premier secrétaire-trésorier fut

M. Moore, W. Mahffy. Il démissionna le 3 janvier 1961. Il fut alors remplacé par M. T. Leet. A noter que le salaire du secrétaire-trésorier à cette époque n'était que de \$110 par année.

Nous avons fourni la presque totalité des matériaux de construction aux propriétaires de la nouvelle salle MORIS.

Gédéon Caron

Entrepreneur général
 Matériaux de construction

Coin Boulevard St-Luc
 et rue Du Roi

Téléphone 183-2
 ASBESTOS, QUE.



M. Maurice PROVENCHER

L'érection du village de ...

(suite de la page 10)

er, Thomas Cleveland, Wm H. Byrd, David Howey, Harvey Hatt, Robert Kerr, Wm Telfer, G. Telfer, J. Cameron, Georges Nesmyth, G. H. Goodda, M. S. Smith, G. W. Leet, N. W. Willeg, B. Zurbak, R. Mackay, John Gordon, George W. Butler, Pete Haddock, Thomas E. Greer, Charles D. Lord, Wm. L. Lord, James A. Mountain, Colins McGoon, Wil. Pierce, J. Gaffney, Alex Bradley, Louis Cayer, Gilman Wyatt, Mosses Halls, Thomas Wilkey, A. Yale, H. Armstrong, William LaFonty, James Wittey, Joseph Morrill, Willard B. Hall, Jones Nules, Cutez Willey, Augustus Luc, George W. Morrill, Hugh McCoy, Reuben Leet, Stephen Perkins, O. C. Williamson, William L. Gordon, James Marston, George G. Butler, E. Remerson, Jacob Shew, Thomas Shew, Francis J. Field, Pete Pool, Esheram McGood, Albert Gallop, John Forsyth, Gérard Willey, Samuel Pope, Loche Perkins, David Forsyth, Robert Bell, Andrews McGovern, Pete Ghauf, Enes Matthews, Robert Hill, sr. George Silver.

C'est à la suite de cette pétition acceptée par le conseil du comté que le Gouverneur Général de la province accepta la requête des citoyens de Danville et en proclamait l'érection muni-

Nous avons fourni une partie des matériaux de construction ainsi que la brique ayant servi à la salle Morris.



EXTERIEUR DE LA FERRONNERIE

LOUIS HOULE

MATERIAUX DE CONSTRUCTION
 Peintures, émaux et vernis MONT-ROYAL
 Huile, tapisserie, articles de cadeaux
 Laveuses électriques



Nous vendons les poêles et réfrigérateurs de marque FRIGIDAIRE.

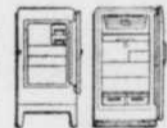

159, rue NOEL—ASBESTOS, Qué.—Tél. 66



M. Lucien PROVENCHER

Nous avons fourni les chaises ainsi qu'une bonne partie de l'ameublement de la Salle Morris, Boulevard St-Luc, à Asbestos.

THERRIEN FRÈRES FURNITURE

LIMITED

MARCHANDS DE MEUBLES

NEUFS ET USAGÉS

Rue Bourbeau

Tél.: 220

ASBESTOS, QUE.

Les systèmes de

- CUISSON
- VENTILATION
- ECLAIRAGE

de la nouvelle SALLE MORRIS ont été fournis

et installés par

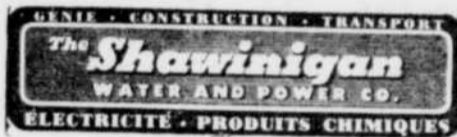

SUCCURSALE DE VICTORIAVILLE

Victoriaville, Qué.

Nous avons fourni les services de vaisselle qui serviront lors des réceptions à la salle Morris



J. N. CAMPEAU Inc.

Quincaillerie — 5c à \$1.00

- Vaisselle — accessoires électriques
- Peintures — vernis — émaux LUXOR
- Ustensiles de cuisine
- Dactylographes ROYAL
- Bibelots — articles de fantaisie

Coin Bourbeau et rue du Roi

Tél.: 5

ASBESTOS, Qué.

M. Albert Goudreau réside dans la ville d'Asbestos

M. Albert Goudreau, député du comté de Richmond à l'Assemblée législative, réside à Asbestos depuis 1926, après avoir habité successivement à Wottonville jusqu'en 1912, Windsor, jusqu'en 1926. Il est né à Wottonville, du mariage de Honoré Goudreau, cultivateur, et de Victoria Corbeil, et c'est à cet endroit qu'il fit ses études à l'école rurale.

En 1908, il se mariait et achetait sa propre ferme qu'il cultiva jusqu'en 1912. A cette date, il déménageait à Windsor, dans le 10^e rang, et continuait la culture du sol jusqu'en 1920. De 1920 à 1926, il fut au service de la compagnie Canada Paper de Windsor. En 1926, il s'établit à Asbestos et y pratiqua son métier de menuisier-charpentier.

Sa carrière politique a débuté dans l'arène du Canton de Windsor, comme conseiller, de 1916 à 1918. A Asbestos, de 1933 à 1951, il siégea continuellement à la table municipale, comme échevin pendant 12 ans et comme premier ma-

gistrat pendant 6 ans. En 1935, il était élu député et était réélu au même poste l'année suivante. Cependant, aux élections de 1939, il était défait. En 1944 et 1948, il était de nouveau réélu et n'a pas encore été défait depuis.

Les associations auxquelles M. Goudreau a adhéré sont nombreuses. Pour n'en citer que quelques-unes, disons qu'il fut l'un des fondateurs du Syndicat Catholique Ouvrier, 1^{er} président du Syndicat des Charpentiers-menuisiers d'Asbestos, fondateur de la société St-Jean-Baptiste et 1^{er} président, administrateur de la Caisse Populaire depuis sa fondation en 1938, 1^{er} marguillier à la fondation de la paroisse St-Isaac Jogues, commissaire d'écoles à Asbestos depuis juillet 1928, Chevalier de Colomb initié le 16 mai 1937.

De son mariage à Mlle Amanda Lefebvre, aucun enfant n'est né. Cependant, une fille adoptive, Maria Lefebvre fut élevée par M. Goudreau.

M. et Mme Albert Goudreau, habitent au numéro 149 de la rue du Roi, à Asbestos.



Ainsi apparaît la ville d'Asbestos, lorsqu'on la regarde du haut des airs, venant du moulin, par la rue Bourbeau.

Asbestos, érigée en ville en 1937, comprend trois belles paroisses

Voici une liste de dates chronologiques importantes dans l'histoire de la ville d'Asbestos:

C'est en 1879 que fut découverte la mine Jeffrey. La première école d'Asbestos fut ouverte chez M. Alfred Lenneville, en 1881. La même année, le premier professeur fut M. Dénéri-Allie. M. Wm Church ouvrit, en 1883, le premier magasin. En 1890, on relève le nom du commerçant Henry Roux. Le 1^{er} août 1884 marque l'ouverture du bureau de poste local. Première mission par messire L.

A. Masson, curé de Danville, en 1886. La première chapelle fut érigée à Asbestos le 29 septembre 1897. Asbestos fut incorporé en village le 27 janvier 1899. Le premier cimetière fut béni le 3 septembre 1899. Le couvent Notre-Dame fut construit en 1908 et il était habité en 1909. Les religieuses de la congrégation Notre-Dame arrivèrent en 1909. La première supérieure du couvent fut Mère Ste-Marie du Rosaire, en 1909. La Cie de téléphone fut fondée

à Asbestos en janvier 1911. L'électricité fut installée au village le 13 avril 1917. L'école St-Aime fut construite en 1918. Les Frères du Sacre-Coeur arrivèrent à Asbestos en septembre 1918. Le premier directeur en fut le Frère Augustin: 1918. La grippe espagnole fit ses ravages en cette municipalité, en septembre et octobre 1918; 72 décès en 16 jours. La première union ouvrière fut fondée en 1919, en cette localité. Total de 440 membres. L'église actuelle St-Aime fut construite en 1925. L'hôtel Iroquois fut construit en 1930. Le bureau central de la compagnie Johns-Manville fut construit en 1930. Le bureau de poste actuel fut érigé en 1935.

L'hôtel de ville d'Asbestos fut construit en 1936. Asbestos devint ville le 1^{er} mai 1937. La deuxième paroisse d'Asbestos — St-Isaac Jogues — fut érigée en 1946. La chapelle St-Isaac Jogues fut inaugurée en 1946. L'hôpital Canadien Johns-Manville fut inauguré en 1948. La troisième paroisse d'Asbestos —

Un nouveau règlement pour les pompiers d'Asbestos

Afin de restreindre les dépenses occasionnées par les incendies de légère importance, le maire Ernest Fréchette de la Ville d'Asbestos a décrété un nouveau règlement concernant les pompiers. Ce règlement entre en vigueur le 1^{er} octobre dernier, stipule que seulement treize pompiers désignés seront autorisés à se rendre sur les lieux de l'incendie lorsque l'alarme sonnera le premier appel.

Ces pompiers désignés sont MM. Adolphe Corbeil, Gérard L'Archevêque, Lionel Doucet, Roger Beauchemin, Omer Drapeau, Alva Morel, Yvon Côté, Gérard Côté, Hervé Leroux, Lorenzo Leroux, René Leroux, Rolland Viens et Agénor St-Louis.

Lorsqu'il s'agira d'un feu de cheminée, de tuyaux ou tout autre du même genre, la tâche incombera aux policiers de faction avec la voiture radio-police ou le camion à incendie

St-Barnabé — fut érigée en 1950. La chapelle de St-Barnabé fut construite en 1951. Asbestos deviendrait cité en 1951...

même sans l'aide de pompiers volontaires.

En plus, lorsque l'alarme sera donnée, un officier en charge sera seul autorisé à prendre le nom des pompiers qui se seront rendus sur les lieux de l'incendie, lesquels seulement auront

droit à leur rémunération. Cette rémunération sera méritée jusqu'à ce que l'alarme de retour ait été sonnée.

Cependant, le chef Albert Bell qui a préparé et rédigé ce nouveau règlement ajoute que les pompiers volontaires auront droit à leur rémunération lors d'une pratique sur le maniement et le fonctionnement des appareils contre les incendies. Le nouveau règlement est signé du chef Albert Bell et du maire Ernest Fréchette.

Surplus de l'armée et vêtements civils pour HOMMES et GARÇONS

Pantalons et coupe-vent tout laine, de l'aviation.
Pantalons et coupe-vent de l'armée américaine
Chemises de l'aviation

Chemises kaki de l'armée. — Neuves.
Chemises régulières de travail.
Chandails de laine kaki de l'armée.



Salopettes et blouses
Imperméables en caoutchouc noir ou kaki
Gants de cuir et de caoutchouc.

CHASSEURS!

Carabines de calibre .22
Carabines Enfield de l'armée... calibre .303, 10 coups.
Balles .303 de l'armée. Sac à dos et sacs de toutes sortes.
Ligne complète de vêtements de travail pour hommes et garçons.

QUALITE ET BAS PRIX.



B. VIGNEAULT

91, rue du Roi
(Voisin du Café René)

Tél. 362-2
ASBESTOS



"La maison de confiance où l'acheteur est SATISFAIT"

GARAGE HINSE LTÉE

Dépositaire autorisé de MERCURY-LINCOLN - METEOR

Choix pour tous les goûts dans les automobiles et camions usagés.

SPECIAL POUR LE SERVICE DES AUTOS ET CAMIONS A L'APPROCHE DE L'HIVER

TELEPHONE 191

ASBESTOS, Que.

Le magasin THERRIEN FRÈRES d'Asbestos a connu un rapide progrès chez nous

Fondé par M. Wilfrid Therrien et ses fils Fernand et Bernard, en 1935, le magasin Therrien fut incorporé en compagnie limitée en 1945, avec deux sociétaires de plus, MM. Paul et Irénée Therrien, fils de Wilfrid, et opère maintenant sous la raison sociale Therrien Frère Furniture Limitée, à Asbestos.



M. Wilfrid THERRIEN

Malgré les difficultés courantes et un désastreux incendie qui le rasa complètement le 8 janvier 1950, le magasin Therrien Frères Furniture Limitée n'en a pas moins connu de rapides progrès qui en font aujourd'hui le magasin de meubles le plus complet et le plus moderne de la région.

Le père de cette famille de commerçants et d'industriels, M. Wilfrid Therrien, est né à St-Sylvestre, comté de Lotbinière, il y a 65 ans. Il est l'époux de dame Anna Giroux et tous deux habitent maintenant le joli village de Danville, à proximité d'Asbestos.

M. Therrien, qui fit déjà partie du conseil municipal de Danville, comme conseiller, pendant deux ans, est le père d'une nombreuse famille dont les membres sont MM. Lionel, de Victoriaville, Fernand, président du magasin d'Asbestos; Bernard, vice-président; Paul, secrétaire; Irénée, trésorier; Etienne, industriel à Asbestos; Armand, (R. F. Lalande), de l'Institut des Frères du Sacré-Coeur, à Rimouski et Mme Alphonse Côté (Aline), de Manchester, N. H. Un autre fils, Raymond, réside à Danville.

M. Fernand Therrien

Le président de Therrien Frères Furniture Limitée est

un ex-échevin de la ville d'Asbestos. M. Fernand Therrien, âgé de 34 ans. Il est né à Montréal et est l'époux de Mlle Irène Grimard. Il est le père de deux enfants, Rachel, étudiante, et Denis.

Avec son père et son frère Bernard, il fonda la firme qu'on connaît aujourd'hui dans tous les Cantons de l'Est et qu'il a toujours gérée avec compétence.

Fernand Therrien est avantageusement connu dans les milieux sociaux de sa ville et des environs pour avoir déjà été au conseil municipal d'Asbestos; membre-fondateur de l'Œuvre des Terrains de Jeux, d'Asbestos; membre de l'Ordre des Chevaliers de Colomb d'Asbestos, conseil 2823; membre de l'exécutif des Marchands Détaillants, d'Asbestos; membre de la Chambre de Commerce des Jeunes et Senior.

M. Bernard Therrien

Agé de 30 ans, Bernard Therrien est l'époux de Marguerite Hamel et est né à Lorne, P.Q. Il fut l'un des fondateurs du magasin Therrien Frères dont il a toujours été à la direction depuis sa fondation.

Grand sportif et ami dévoué, Bernard Therrien s'est taillé dans sa ville une réputation enviable auprès de la population. Bernard est père de trois enfants, Micheline, étudiante, Carole et Jacques, et il est membre de la Chambre de Commerce des Jeunes. Il est vice-président du magasin depuis son incorporation en 1945.

M. Paul Therrien

Comme ses frères Bernard et Irénée, Paul Therrien est né à Lorne, non loin de Kingsey Falls, en 1926.

Après ses études au Collège Sacré-Coeur d'Asbestos et au Collège Sacré-Coeur de Victoriaville ainsi qu'au Collège Séraphique de Trois-Rivières, il revint à Asbestos où il entra au service de Therrien Frères. En 1945, il devenait secrétaire du commerce, poste qu'il occupe encore depuis.

Marié à Mlle Thérèse Piché, Paul est membre de l'Ordre des Chevaliers de Colomb, de la Chambre de Commerce des Jeunes et du Club de Ski Manville.

M. Iréné Therrien

Le plus jeune des frères Therrien est Irénée, lequel est âgé de 23 ans seulement, mais

avec la société depuis 1945, date de l'incorporation.

Irénée fit ses études à Asbestos ainsi qu'à Trois-Rivières après quoi il revint à Asbestos pour occuper le poste de trésorier au sein de la firme familiale.

Né à Lorne en 1928, Irénée habite cependant Asbestos depuis sa plus tendre enfance.

A cet endroit de même qu'aux diverses institutions scolaires qu'il fréquenta, il se fit remarquer par son esprit sportif et amical. Aussi, le nombre de ses amis est-il volumineux.

Irénée est marié à Mlle Antoinette Comtois et il est membre des Chevaliers de Colomb, de la Chambre de Commerce des Jeunes et du Club de Ski Manville-Asbestos.



Une vaste piscine fut érigée à Asbestos afin de permettre aux jeunes d'y prendre leurs bains lors des chaudes journées d'été.

(Photo Oscar Chrétien, Asbestos)

Les peintures, émaux et vernis SHERWIN-WILLIAMS sont vendus chez



Roger Beauchemin

FERRONNERIE

Messieurs !

L'automne a endossé son plus bel habit de couleurs et vous donne en exemple la beauté qui résulte d'un foyer où l'on a employé diverses teintes des peintures, vernis et émaux SHERWIN-WILLIAMS.

SUIVEZ L'AVIS DE LA NATURE!

A l'approche de la saison des fêtes, redécouvrez l'intérieur de votre propriété. Nous pouvons vous offrir les teintes de votre choix, préparées par une firme la mieux réputée en ce domaine.

Chez Roger BEAUCHEMIN, vous trouverez aussi :

QUINCAILLERIE — PORCELAINE — VERRERIE — VAISSELLE
ARTICLES DE CUISINE — OUTILS — CADEAUX

115, rue Bourbeau

Asbestos, Qué.

Tél. 129

"Une industrie prospère d'Asbestos qui écoule ses produits dans toute la province"

Produits écoulés dans:

- Tous les Cantons de l'Est
- Abitibi
- Lac St-Jean
- Gaspésie
- Beauce

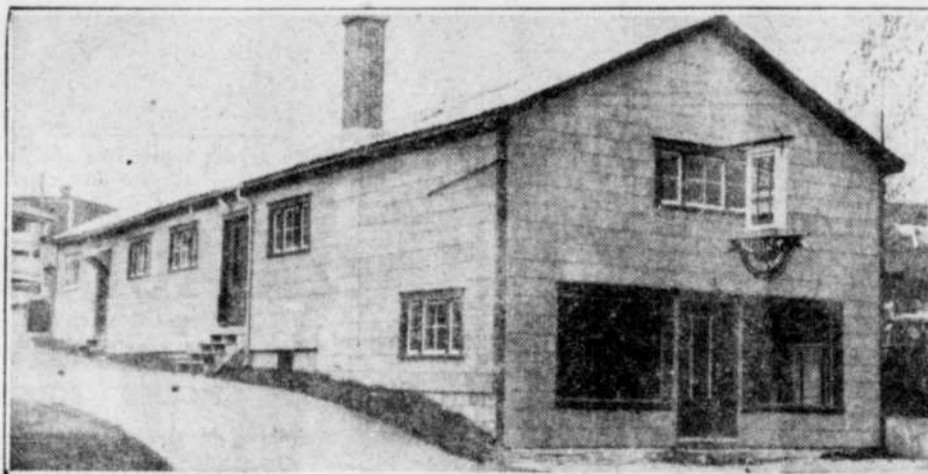

- Stores vénitiens
- sur mesures
- réguliers
- toutes les teintes

"Latte d'aluminium au fini... plastique, avec gallons... plastiques"

THERRIEN VENITIAN BLINDS Enr.

Etienne THERRIEN, prop.

MANUFACTURIER DE VENITIENS

ASBESTOS, Qué.

142, rue du Roi

Téléphone 136-3

M. J. Rolland Vallière

M. J. Rolland Vallière, jeune industriel de 25 ans, de Danville, désire augmenter le nombre des industries de sa municipalité et, récemment, il voyait ses efforts couronnés en réussissant à y faire établir une compagnie de textile qui, à date, procure du travail à plus de trente employés.

Lui-même entrepreneur électricien, il dirige une équipe de quatre électriciens diplômés occupés à remplir des contrats de travaux d'électricité en diverses parties des Cantons de l'Est.

Né à St-Adrien de Ham, comté de Wolfe, il est le fils de M. et Mme Oldo Vallière, de Windsor. Après avoir passé aux écoles de St-Adrien et de St-Camille, il poursuit ses études supérieures au Collège de LaSarre, Abitibi.

Immédiatement après, il fut à l'emploi de feu Zothique Raiche, électricien de Danville, qu'il devait plus tard succéder comme gérant. En mai 1950, il devint copropriétaire de l'entreprise, puis seul propriétaire au mois d'avril 1951.

Dépendant, de 1948 à 1950, il dirigea seul à Acton Vale une entreprise du même genre.

M. J. Rolland Vallière est marié à Mlle Fernande Le-

conte de St-Camille, et de ce mariage est née une fillette baptisée France.

C'est à l'emploi de M. Raiche qu'il fit ses débuts dans la connaissance de l'électricité. Maintenant, il est maître-électricien. Fait remarquable à noter, M. Vallière fut pendant deux ans, le plus jeune entrepreneur électricien de la province de Québec, avec licence A. Il était alors âgé de 19 ans. Il est aussi membre de la Corporation des Maîtres-Électriciens, section de Sherbrooke.

En plus, il est membre de l'Ordre des Chevaliers de Colomb, conseil 2825 d'Acton Vale; membre de la Chambre de Commerce d'Acton Vale; secrétaire-industriel du Comité Industriel de Danville Enr., et grand animateur de sports.

A Danville, où il habite, M. Vallière possède une vaste propriété de trois étages, laquelle est actuellement en état de rénovation. Au rez-de-chaussée, se trouvent le magasin d'accessoires et appareils électriques, l'atelier de réparations, ainsi que les remises.

Au deuxième étage se trouve le logement de M. Vallière et deux vastes logements ont été exigés au troisième étage.

M. Ernest Parenteau, marchand, réside à Asbestos depuis 1903

M. Ernest Parenteau, marchand de meubles, l'un des premiers résidents d'Asbestos demeure encore à cet endroit. En effet, M. Parenteau habite cette ville depuis maintenant 48 ans, soit depuis 1903 seulement 4 ans après l'érection en corporation de ville.



Ernest Parenteau

En plus, le commerce qu'il dirige actuellement en compagnie de ses deux fils, J. Gustave et Roch, est l'un des premiers du genre établis à Asbestos. Le magasin de meubles Parenteau fut inauguré il y a près de 30 ans.

M. Parenteau est maintenant âgé de 74 ans et est né à Yamaska, dans le comté du même nom. Il vint résider à Asbestos alors qu'il n'était âgé que de 26 ans et c'est là qu'il a élevé sa belle et nombreuse famille composée de quatre garçons et quatre filles: Robert, commerçant à Richmond; Raymond, commerçant à Warwick; Gustave et Roch, commerçants à Asbestos; ses filles, Mlle

William Smith (Cécile), d'Asbestos, Eugénie (Mme Léonard Lavallée), de Québec, Clothilde (Mme René Gagné), d'Asbestos; Emilie (Mme Edouard Bélisle), de Victoriaville.

M. Parenteau fit déjà partie du conseil municipal d'Asbestos comme conseiller.

Un de ses fils au magasin, J. Gustave, est âgé de 34 ans et marié à Mlle Hélène Roux. Il est père d'une fillette, Monique, et d'un garçon, Paul.

Il fit ses études à Asbestos puis poursuivit des études classiques au Séminaire de Nicolet, avant de revenir travailler en société avec son père. Il fait partie du conseil 2823 des Chevaliers de Colomb d'Asbestos, est membre de la Chambre de Commerce des Jeunes d'Asbestos et est un membre-fondateur du Club des Francs, d'Asbestos.

Son frère Roch, 23 ans, fit ses études au Collège St-Aimé d'As-



Ubaldo FRECHETTE, fils du maire et de Mme Ernest Fréchette, d'Asbestos, surintendant du filtre municipal d'Asbestos, le plus moderne du genre, dans la province de Québec.

bestos, au Séminaire St-Charles Barronnie de Sherbrooke et au collège St-Joseph d'Arthabaska, où il obtint son diplôme en études commerciales.

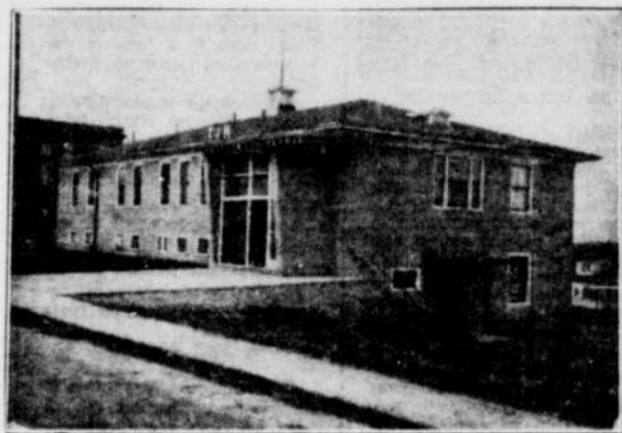

La compagnie Canadian Johns-Manville possède sa propre clinique médicale à Asbestos.

(Photo Oscar Chrétien, Asbestos)

Maires et sec.-trésoriers d'Asbestos, de 1899 à 1951

Voici la liste des maires et secrétaires-trésoriers qui se sont succédés à ces postes importants de l'administration municipale d'Asbestos, de 1899 à 1951.

Village incorporé le 27 janvier 1898. Henri Roux: 1899-1902. J. Herm. Bourbeau: 1902-1907. Art. Lafrance: 1907-1914. Rosario Bélisle: 1914-1916. Ulric J. Bruneau: 1916-1917. Georges-E. Denault: 1917-1919 et 1922-1923. De Chas. Amyot: 1919. Victor Dubois: 1919-1921. J. Hilaire Côte, N.P.: 1921-1922 et 1923-1924. Dr. Wilfrid Comtois:

1924-1925. Arthur Bolduc: 1925-1931. Guill. Belanger: 1931-1936.

ASBESTOS nommée Ville le 1er mai 1937.

Phil. Roy: 1936-1939. Jos. Isabelle: 1939-1945. Albert Goudreau: 1945-1951. Ernest Fréchette: 1951 (actuel).

Secrétaires-trésoriers

M. U. J. Bruneau: 1899-1908. M. G. J. Boisvert: 1908-1924. M. J.H. Côte, N.P.: 1924-1932. M. J.W. Bruneau: 1932-1936. M. J.H.L. Olivier: 1936 (actuel).

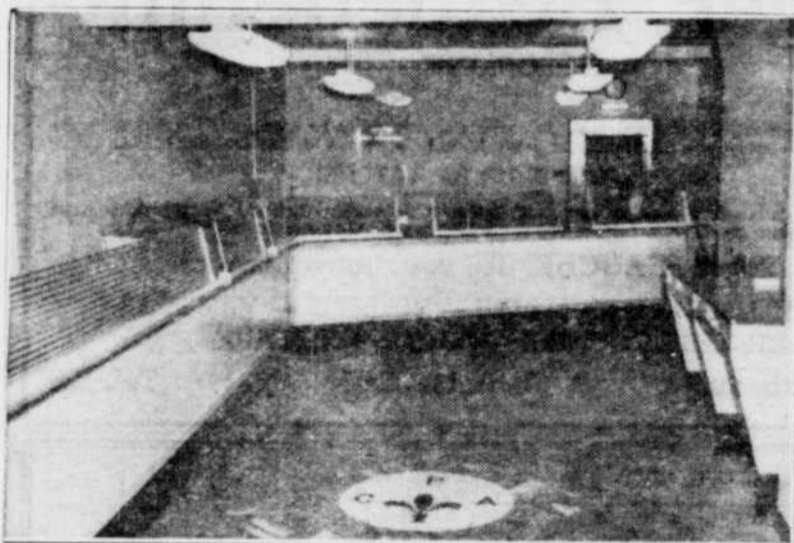

Vue intérieure de

LA CAISSE POPULAIRE D'ASBESTOS

Fondée le 27 février 1937 — 2,550 sociétaires

Actif: \$1,000,000.00

BUREAU DE DIRECTION:

François MORIN, président
Berthuis VACHON, vice-président

J.-M. BEAUCHESNE, notaire, secrétaire-gérant
Renald LALLIER, assistant-gérant

ADMINISTRATEURS

Julien PROULX
Adrien MORIN
J.-Antoine LEVASSEUR

Joseph LALANCETTE
Adéard SENNEVILLE
Pierre LABRECQUE

Commission de crédit:

J.-H.-L. OLIVIER, président
Willie LAROCHE
Raoul ROBERGE

Conseil de surveillance:

Etienne DEMERS
Emile CHASSE

194, rue Bourbeau

ASBESTOS, Qué.

Téléphone 41

Achetez au plus grand "Self Service" de la région.

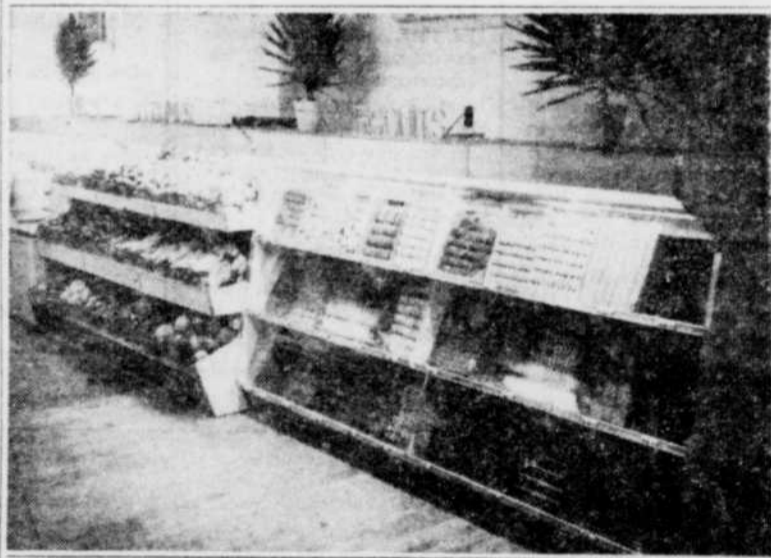

Modernisé depuis septembre afin de donner un meilleur service aux clients.

Chez GAUDREAU Enr.

Mme G.-A. PICHE, prop.
M. Aimé POIRSON, gérant

ÉPICERIE — BOUCHERIE

Lignes complètes de vivres: denrées et produits alimentaires

— VIANDES FRAICHES ET FUMÉES —

— FRUITS ET LEGUMES —

— PRODUITS LAITIERS —

114, rue Bourbeau

ASBESTOS, QUE.

Téléphone 146



Ci-contre, nous reconnaissons une partie de l'immense pile de bois servant à la fabrication de la pâte à papier à la compagnie Lotbinière Pulp and Paper Company Limited, à Nicolet Falls, près de Danville, Qué. Le bois employé pour la fabrication de ces produits consiste en épinettes et sapins.

(Photo Jean-Louis Fréchette, Asbestos)

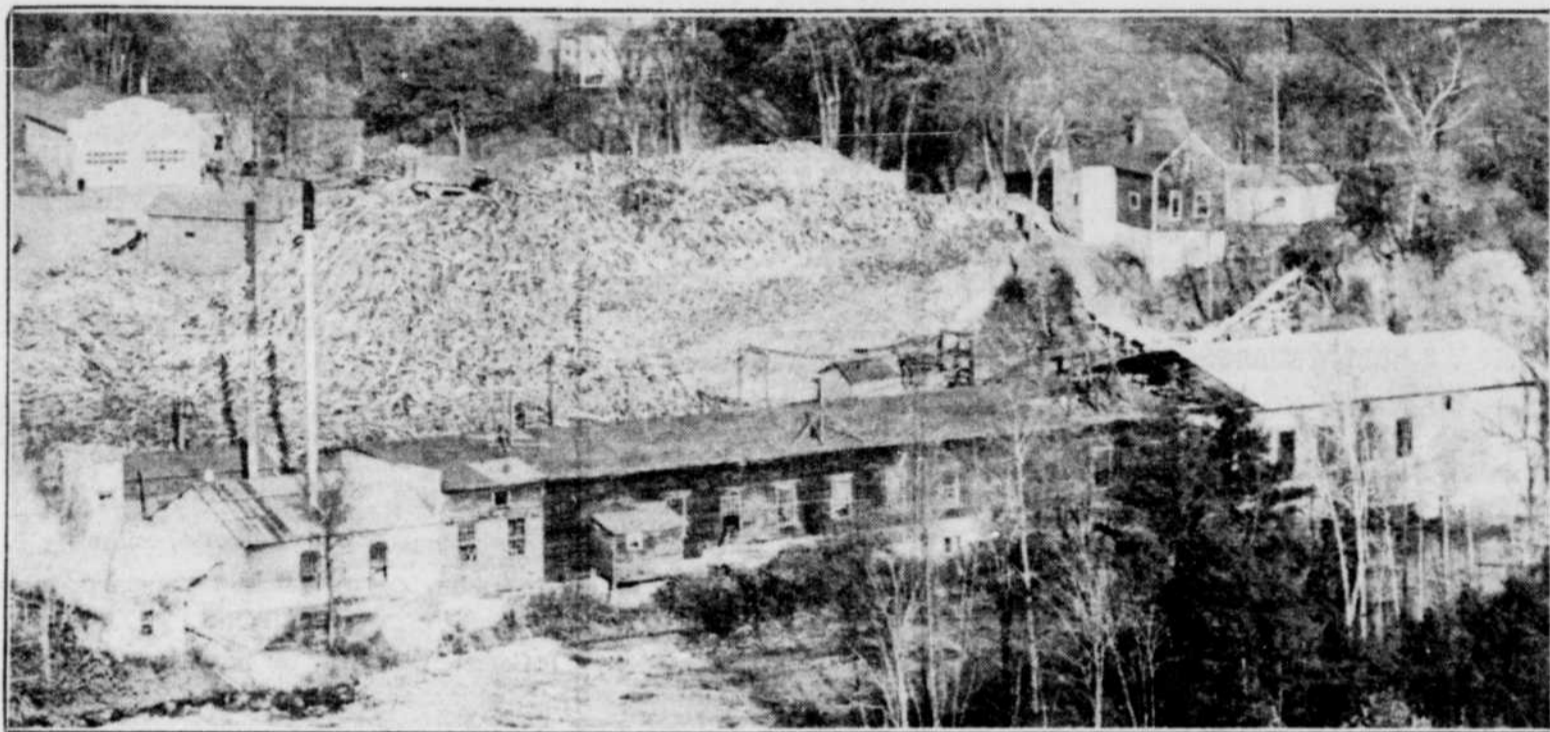

Magnifique vue d'ensemble des moulins, au centre, des locaux des bouilloires, à gauche, du département des meules à défibrer et du filtre, à droite. A l'arrière, on reconnaît le bureau de la compagnie.

Ci-contre, une vue de quelques-unes des 10 presses à papier et des trois presses hydrauliques, à l'intérieur du moulin.

(Photo Jean-Louis Fréchette, Asbestos)



LOTBINIÈRE PULP and PAPER Co. Ltd.

MANUFACTURIERS DE PATE A PAPIER

J.-W. Marcotte, secrétaire-gérant

NICOLET FALLS, QUÉ.

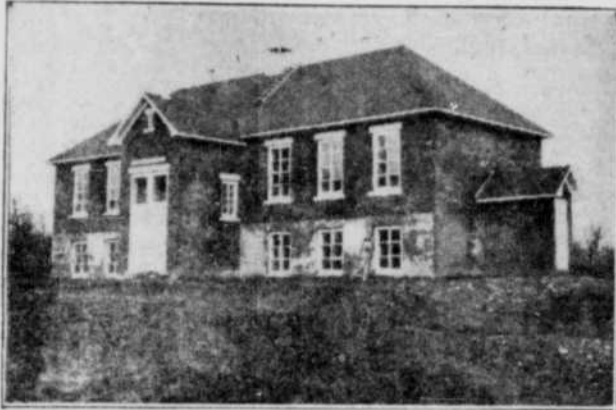

La nouvelle paroisse St-Barnabé d'Asbestos possède son couvent appelé Ecole Ste-Marguerite de l'Estrie.

(Photo Oscar Chrétien, Asbestos)

Voici l'hiver... Avant de remiser vos vêtements d'été et d'automne, et afin de les bien conserver, confiez-les sans retard au

NETTOYAGE PAUL MATTON

NETTOYEURS-PRESSEURS

Cette maison de confiance nettoiera, pressera et rendra vos vêtements comme neufs avant leur entreposage.

Cueillette et livraison à Danville, Wottonville et Asbestos

Téléphonez, et un messager se rendra immédiatement chez-vous.

TRAVAIL GARANTI

Service de 48 heures

96, rue Laurier Téléphone 202-3
ASBESTOS



Extérieur du moderne magasin

CHEZ GABY

Mme G. Chassé, prop.

— MERCERIES POUR DAMES —

"Ligne complète de vêtements pour enfants, depuis la naissance jusqu'à l'âge de 16 ans"

— Cadeaux pour naissances, fiançailles et mariages —
Bas de nylon — Sous-vêtements — Laine à tricot

83, rue Du ROI Téléphone 213-3
ASBESTOS, Qué.

M. Roger Plourde, homme d'affaires bien connu dans les Cantons de l'Est

M. Roger Plourde, 36 ans, d'Asbestos, dirige une importante firme de ferblanterie et qui accorde du travail régulier à neuf plombiers-ferblantiers spécialisés.

Né le 1er avril 1915, à Asbestos, du mariage de Napoléon Plourde et de Anna Bélanger, décédés. Son père a le titre d'avoir travaillé pendant le plus grand nombre d'années à la Compagnie Johns-Manville, soit pendant cinquante-deux années.

Avant de devenir propriétaire de la firme qu'il dirige de, puis 1945, Roger Plourde fit ses études à l'École St-Aimé d'Asbestos et au Collège Sacré-Coeur de Victoriaville. Après ses études, il fut pendant deux années à l'emploi de Guillaume

Bélanger, marchand de fer et à l'emploi de C.J.M., jusqu'en 1942, comme ferblantier-plombier.

En 1942, il travailla à Montréal, pratiquant toujours le même métier et, en plus, suivant des cours spécialisés qui lui méritèrent sa licence en plomberie, ferblanterie et installation de système de chauffage.

En 1945, il fonda avec son frère Clovis, la firme opérant sous le nom de Plourde & Frère, contracteurs en plomberie, chauffage et ferblanterie.

En 1946, il devenait seul propriétaire de l'entreprise et opérait désormais sous le nom de Roger Plourde Enr.

En 1938, il épousait Mlle Dolores Gagnon et de cette union sont nés Guy, Réjean, Yvan et Pierrette, étudiants, et Pierre et Luc.

Roger Plourde est membre de la Corporation des Entrepreneurs en Tuyauterie, de la Province de Québec, membre de la Chambre de Commerce des Jeunes et Senior, Chevalier de Colomb, membre de la Caisse Populaire d'Asbestos.

M. Plourde fut aussi avantageusement connu dans tous les Cantons de l'Est, non seulement comme contracteur en son métier, mais aussi comme joueur de hockey, de 1930 à 1938, dans lequel sport il évoluait comme gardien de buts.

C'est le temps d'acheter à la



Lingerie Duplessis

Ovila Duplessis, prop.

Lingerie pour dames et enfants

Tissus à la verge

COUPONS

Corset "NU BACK" et brassière "GOTHIC"

CADEAUX

"Notre choix de cadeaux des fêtes est complet"

Rue Principale — DANVILLE, Qué. — Tél. 203

M. Et. Therrien a une industrie très progressive

Après avoir été pendant plusieurs années à l'emploi de Therrien et Frères, Furniture Ltee d'Asbestos, M. Etienne Therrien, fils de Wilfrid, est maintenant propriétaire d'une industrie prospère qui emploie une dizaine d'employés à la fabrication des vénitiennes De Luxe Therrien.

Né à Lorne, Québec, il y a 27 ans, Etienne Therrien débuta à l'emploi du magasin familial après avoir fait ses études au Collège St-Aimé d'Asbestos. Jusqu'en 1947, il travailla avec son père et ses frères, après quoi il acheta l'industrie qu'il dirige encore et qui opère sous la raison sociale Therrien Venitian Blinds Enr.

A cette usine, M. Therrien fabrique des vénitiennes pour résidences ou édifices commerciaux, de la haute qualité et des plus en vogue.

Le 28 septembre 1945, il épousait Réjeanne Fréchette, d'Asbestos et est maintenant le père d'un bébé appelé Michel.

Etienne Therrien est membre de l'Ordre des Chevaliers de Colomb, conseil 2823 d'Asbestos, ex-membre de la Chambre de Commerce, et est un grand animateur de la vie sportive de sa ville.

M. Jude Fréchette, d'Asbestos, bien connu en affaires

Membre d'une famille avantageusement connue dans tous les Cantons de l'Est, M. Jude Fréchette, 34 ans, est associé à son père, M. Ernest Fréchette, président de la firme Fréchette & Fils et maire de la ville d'Asbestos.

M. Jude Fréchette est né à Manchester, N.-H., le 30 décembre 1916. Toutefois, c'est à Asbestos, au Collège St-Aimé qu'il fit ses études primaires. Au Séminaire St-Charles Borromée de Sherbrooke, il poursuivit des études supérieures classiques.

Après ses études, il fut au service de son père, qu'il seconda comme contremaître. Il fut aussi pendant dix années à l'emploi de la compagnie minière Canadian Johns-Manville d'Asbestos.

M. Fréchette est marié à Mlle Lucienne Camiré et père de trois enfants qui sont : Claudette, étudiante au Couvent des Religieuses de l'Assomption, à Wottonville; Laurent, élève au Collège St-Aimé d'Asbestos; et Paul le bambin de la famille.

M. Fréchette est aussi propriétaire d'un commerce de lingerie et de restaurant à Asbestos. Il est membre de l'Ordre des Chevaliers de Colomb, conseil 2823, d'Asbestos, et directeur de la section masculine de la Société St-Jean Baptiste, du même endroit.



Nous reconnaissons la moderne épicerie-boucherie "SERVEZ-VOUS"...

LEBLANC SELF SERVICE

ÉPICERIE - BOUCHERIE

Lignes complètes: d'ÉPICERIE

DE CONSERVES

DE PRODUITS MENAGERS

Viandes fumées et naturelles

Spécialité: FRUITS ET LEGUMES

Viandes de choix

108, rue Lafrance Téléphone 137-3
ASBESTOS, Qué.

Pour tous vos travaux d'électricité:

Brochage

Installations de fixtures

voyez les experts de

J. Rolland Vallière, M.EL., propriétaire de
VALLIERE ELECTRIQUE,

DANVILLE, Qué.



J. ROLLAND VALLIERE

Pour achat d'accessoires électriques, rendez-vous en toute confiance chez VALLIERE ELECTRIQUE, Danville, Qué.

Vous y trouverez ce qu'il y a de plus moderne, fabriqué par les compagnies les plus réputées.

La ligne complète des produits:

HOT POINT
THOR
R.C.A. VICTOR
EMERSON
GIBSON
COOLERATOR

Réfrigérateurs — Poêles — Laveuses
Repasseuses — Polisseuses — Radios



Une vue intérieure du magasin Vallière Électrique



Une vue du département des fixtures



L'extérieur du magasin Vallière Électrique, à Danville, Qué.



À Danville, arrêtez-vous à l'enseigne Vallière Électrique

"Le magasin d'accessoires électriques le plus complet de la région"

VALLIÈRE ÉLECTRIQUE

J. Rolland VALLIERE, M.EL., prop.

ENTREPRENEUR ELECTRICIEN

Contracteur de travaux généraux d'électricité en tout genre d'édifices publics et résidentiels et commerciaux.

Contrats à l'extérieur

Equipe de 4 électriciens diplômés continuellement à votre service

Estimés fournis gratuitement sur demande

Notre clientèle satisfaite est notre meilleure garantie

Réparations générales d'accessoires électriques

Vente d'accessoires électriques

C. P. 74.

DANVILLE, QUE.

TEL.: 7

M. J. G. Nadeau, de Danville, bien connu dans le monde des affaires

Un homme bien connu dans toute la région et les Cantons de l'Est est M. J. Gustave Nadeau, 35 ans, de Danville, M. Nadeau, né à St-Agapit de Lotbinière, est le fils de feu Joseph Nadeau et de Céline Fredette.

Il fit ses études au Collège Ste-Foy de Québec, et travailla ensuite pendant 8 ans chez M. G. Z. Lemay, négociant en gros, de Québec.

En 1938, il s'établissait à Danville pour travailler chez Vermette & Fils, jusqu'en 1942.

A cette époque, il débute dans son entreprise de transport et travaille pour Vermette & Fils. Cependant, en 1945 il devient propriétaire d'une usine où l'on manufacture clôtures à neige et décorations de parterre. Plus de 15 employés trouvent un ouvrage rémunérateur à cet endroit.

En juillet 1950, ses camions sont réservés par Lotbinière Pulp & Palper Company Ltd, de Nicolet Falls, et depuis cette date, il transporte la pâte à papier fabriquée à ce moulin et transportée dans l'Etat du New-Hampshire, aux Etats-Unis, pour approvisionner le moulin de Groveton, N.H., et Wyoming Valley Paper Mills.

Ainsi, chaque jour, ses camions transportent entre 55 et 60 tonnes de pâte à papier. Pour effectuer ce transport, le 1er mai dernier, M. Nadeau obtenait son permis de l'Inter-States Commerce Commission, de Washington. Aussi, d'ici le 1er mai 1952, il envisage une ex-

pansion considérable de son entreprise.

Il a épousé en 1936, Mlle Simone Vermette. Cinq enfants sont issus de cette union: Hugotie, étudiante au Mont Notre-Dame de Sherbrooke; Yvon, étudiant au Collège St-Joseph d'Arthabaska, Michèle, étudiante à Danville; Danielle et Louis.

Pendant deux années et demie, M. Nadeau fut conseiller municipal à Danville, et il est également ex-président de la Société St-Jean-Baptiste, du même endroit, membre du conseil 3322, des Chevaliers de Colomb, et de la Chambre de Commerce de Danville.

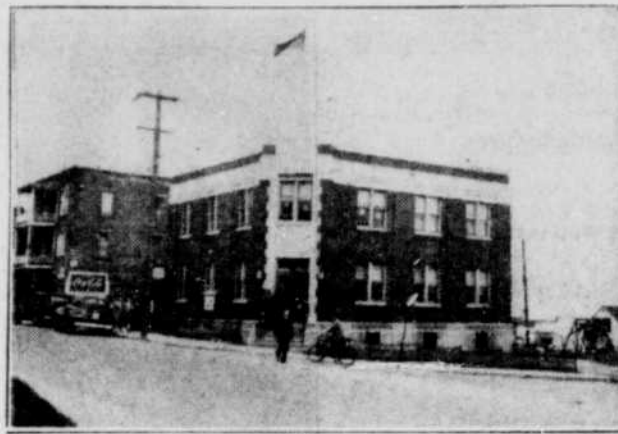

C'est d'après le choix de la première maîtresse de poste que fut choisi le nom Asbestos pour la ville de ce nom.

(Photo Oscar Chretien, Asbestos)

Asbestos Express Enr

MM. Jean-Louis Maurice, 24 ans, et Roger Maurice, 23 ans, deux frères établis à Asbestos depuis le mois de janvier 1950, possèdent un important système de transport qui connaît de jour en jour une expansion continue.

Jean-Louis, né à St-Claude de Windsor, le 13 février 1927, et Roger, sont les fils de Léon Maurice, commerçant à St-Félix de Kingsey, et de Berthe Maurice.

Après leurs études à l'école de leur village natal, les deux jeunes furent à l'emploi de leur père qui lui-même à St-Claude, dirigeait une entreprise de transport général opérant sous le nom de St-Claude Transport.

En janvier 1950, au départ de leur père devenu commerçant à St-Félix, Jean-Louis et Ro-

ger s'établirent à Asbestos et, depuis, dirigent leur commerce qu'on connaît sous le nom de ASBESTOS EXPRESS ENR, avec droits de transport général. Jean-Louis est marié à Mlle Hélène Lamoureux, de St-Simon de Bagot, depuis le 1er septembre dernier. Roger a épousé Mlle Yvonne Poudrier, de St-Claude de Windsor et il est le père d'une fillette baptisée Francine.

Tous deux sont membres de l'Ordre des Chevaliers de Colomb et de la Chambre de Commerce des Jeunes d'Asbestos.

Asbestos Express Enr comprend trois camions continuellement affectés au transport général.

Liste des curés de Ste-Anne de Danville

Messire Charles Tardif, missionnaire de Kingsey, 1ère mission: 1845.

Messire Jacques Bédard, missionnaire de Kingsey, 1845 à 1850.

Messire Luc Trahan, de Sherbrooke, fin de 1850 à 1853.

Ces trois premiers missionnaires avaient tous effectué leurs visites missionnaires pour la première fois chez M. Joseph-Eugène Cloutier.

A partir de 1843 jusqu'à la fin de la construction de la chapelle, dans le 4e rang de Shipton, dans le village, les missions eurent lieu chez M. Peter McGovern. Les missionnaires qui desservirent cette mission furent:

Messire Luc Trahan, curé de Richmond, de 1853 à 1864.

Messire Patrick Quinn, curé de Richmond, de 1864 à décembre 1875.

Curés résidents

Curé L. A. Masson, depuis le 1er décembre 1865 à 1904.

Curé J. E. Hébert, de 1904 à 1924.

Shipton

rain faisant partie du district des Trois-Rivières, bornée au nord-est par Tingwick, au sud-est par Windsor, au sud-ouest par la rivière St-François qui la sépare de Melbourne, et au nord-ouest par Kingsey fut érigée en canton appelé Shipton, le 4 décembre 1801.

Ses premiers possesseurs furent Elmer Cushing et ses associés, George Barnard, Elijah Hastings, Henry Barnard, Bob Wetherel, Stephen Barnard, Lot Wetherel, Job Cushing, John Lester, Joseph Hicks, John Hicks, John Brockus, James Doying, Daniel Doying, John P. Cushing, James Barnard, Nathaniel Fessenden, J.-B. LaBonté, Amherst Stewart, Jonathan Steele, William Dustin, Benjamin Leet, Ephraim Magoun, Charles Clarke, Thomas Hill, Joseph Keyser, Ephraim Magoun, le jeune, John Robinson, Theodore Barnard, T. Ellison, Benjamin Mouton, Joseph Perkins, David Leviston, Abner Rice, William Rumlet, Jonathan Smith, Timothy Chamberlin, Daniel Blunt, Robert Green, Ephraim Blunt, le jeune, Amos Cutting, John Martin, Joseph Gamelin, John McLure, J. Oakes, James Tobyn et Baptiste McLure.



Visitez le centre de la mode féminine et le royaume du bébé, à Asbestos!

Lingerie M^{me} DONAT COTÉ

Coupons — Tissus à la verge

Ligne complète de lingerie pour dames et demoiselles

Ligne complète pour bébés

"Seule dépositaire des patrons "POPULAIRE"

Tissus variés et de la meilleure qualité

Fils — Boutons — Menus articles pour la couturière

158, rue Bourbeau

Téléphone 252-3

ASBESTOS, Qué.



E. LALLIER

Epicerie - Boucherie

FRUITS ET LEGUMES

VIANDES DE CHOIX

Livraison dans le village

Rue Principale

Téléphone 113

DANVILLE, Qué.

Manufacturier

de:

Clôture à

neige

Décorations

de

parterres

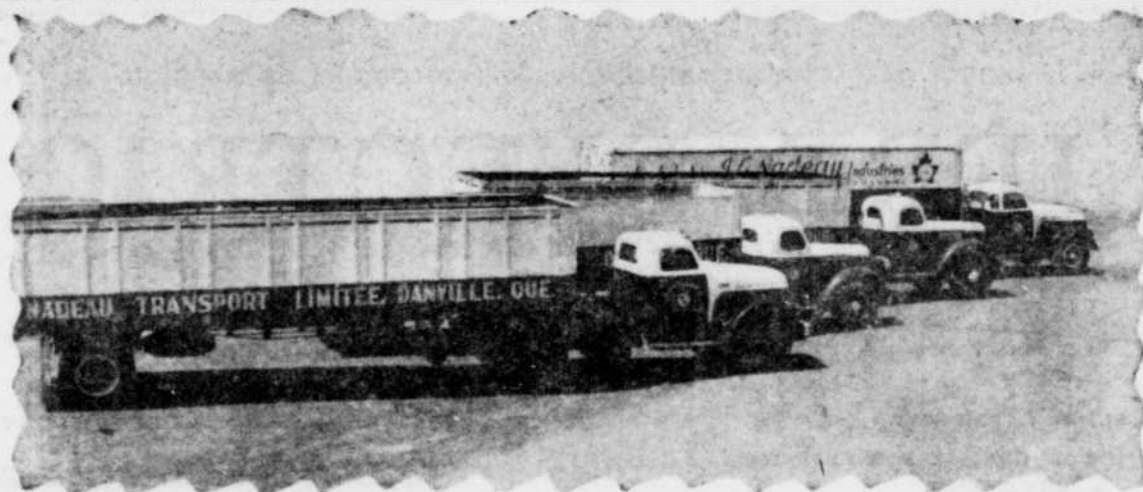

LES INDUSTRIES J. G. NADEAU ENR.

NADEAU TRANSPORT Limitée

Usine située entre Danville et Asbestos.

Bureau: Chambre 1, Edifice Belisle.

Tél.: Danville: 25

J. Gustave NADEAU, prop.

DANVILLE, Qué.

Flotte de

11 camions

affectés au

transport

Transport

exclusif pour

Canada

et

Etats-Unis

Messieurs!

Si vous projetez de construire



MM. Ernest FRECHETTE, président; Elzéar FRECHETTE, vice-président; Jude FRECHETTE, trésorier
et Mme Ubald FRECHETTE, secrétaire

vous présentent quelques-unes de leurs réalisations

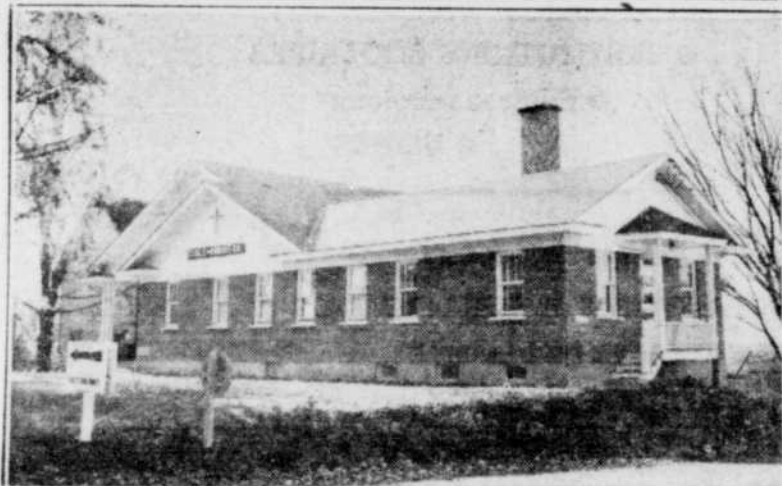

De gauche à droite, photos du haut: la résidence de M. Aurélien Campeau et une propriété du Dr Roméo Grégoire, à Asbestos.
Même ordre, rangée du bas: le Couvent des Religieuses de l'Assomption, à St-Camille, et le presbytère Ste-Anne de Danville, à Danville.

Pour tous genres de travaux de construction :

- D'EDIFICES PUBLICS
- D'EDIFICES SCOLAIRES
- D'EDIFICES RELIGIEUX

Pour tous genres de travaux :

- DE VOIRIE
- D'EXCAVATION
- DE CONSTRUCTION DE ROUTES
ET DE TROTTOIRS
- DE PEINTURES

CONSULTEZ

ERNEST FRÉCHETTE & FILS

CONTRACTEURS GÉNÉRAUX — MARCHANDS DE MATÉRIAUX DE CONSTRUCTION

Ingénieurs à votre disposition pour préparations de plans et devis

Équipes d'ouvriers spécialisés — "Estimés fournis sur demandes, sans frais supplémentaires"

ERNEST FRECHETTE: 234, 1ère Avenue — Téléphone 196-2
ELZEAR FRECHETTE: 281, Blvd Olivier — Téléphone 196-3
JUDE FRECHETTE: 306, 1ère Avenue — Téléphone 76-3

ASBESTOS, Qué.



M. ROGER PLOURDE

TIMKEN

Si le coût du chauffage était affiché sur chaque toit, tous les propriétaires économes exigeraient le CHAUFFAGE A L'HUILE TIMKEN AUTOMATIQUE et SILENCIEUX, installé et vendu par ROGER PLOURDE ENR.

TIMKEN est économique, vous apporte le maximum de confort et de sécurité. Contre 1620 gallons d'huile consommés par un autre brûleur, TIMKEN n'en consomme que 1215.

Pour une vie plus agréable, il vous faut adopter TIMKEN : propre, silencieux, commode, économique.

Vous pouvez faire transformer votre fournaise ou chaudière actuelle, dès maintenant. Il suffit de quelques heures — et il en coûte relativement peu — pour installer un brûleur à l'huile à Flamme Murale Timken Automatique et Silencieux dans votre fournaise ou chaudière actuelle. Ce brûleur est construit pour assurer un rendement supérieur dans toutes les fournaises, chaudières rondes ou carrées pour chauffage domestique.

Souvenez-vous: il existe un appareil de chauffage à l'huile TIMKEN Automatique et Silencieux qui répond à vos besoins et à votre budget!

Fournaise à air chaud "Hi-Furnace" Timken Automatique et Silencieux
Chaudière pour chauffage à l'eau chaude Timken Automatique et Silencieux.

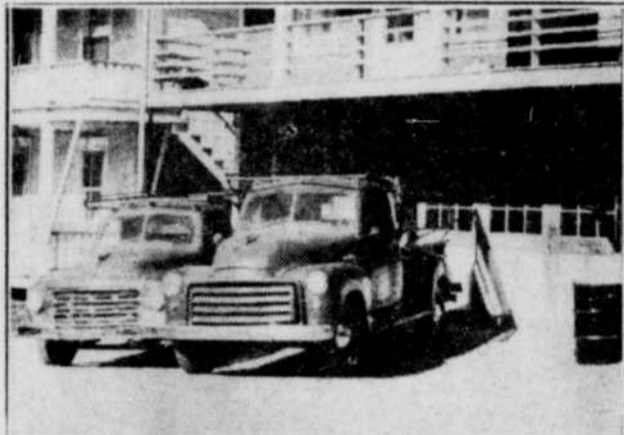

L'extérieur du nouvel atelier et de la salle des ventes, où l'on trouve tous les produits de chauffage, plomberie et ferblanterie.



Le vaste atelier de plomberie et chauffage où neuf employés spécialisés travaillent sous les ordres de M. Roger Plourde.



Une vue intérieure de la salle des ventes.

Plomberie, chauffage, ferblanterie

ROGER PLOURDE ENR.

Roger PLOURDE, prop.

Plombier licencié en plomberie, chauffage, ferblanterie

ENTREPRENEUR

Pour tous genres de construction :

- RESIDENCES
- EDIFICES PUBLICS
- INSTITUTIONS SCOLAIRES
 - Edifices religieux
 - USINES

Voici quelques-unes de nos réalisations :

- EGLISE ET PRESBYTERE ST-AIME D'ASBESTOS
- PRESBYTERE STE-ANNE DE DANVILLE
- THEATRE LIZE D'ASBESTOS
- ECOLE ST-RAPHEL DE BURY
- COCA COLA LIMITEE, VICTORIAVILLE, QUE.
- HOTEL DE VILLE DE PRINCEVILLE, QUE. (CHAUFFAGE)
- LA BANQUE PROVINCIALE DU CANADA, DANVILLE, QUE.

SPÉCIALITÉ: Installation des fournaises à l'air climatisé, à l'eau chaude, à la vapeur

Vendeur autorisé des poêles et fournaises GURNEY

Estimations fournies sur demande, sans frais supplémentaires

ROGER PLOURDE ENR.

Plombier licencié en plomberie, chauffage et ferblanterie

ATELIER ET SALLE DES VENTES:

139, rue St-Joseph

ASBESTOS, Qué.

Téléphone 292