Sciences Littérature Histoire etc.

LA PRESSE

Magazine Illustré

Arts Nouvelles Humour etc.

PREMIERE SECTION. LA PRESSE, MONTREAL, SAMEDI 11 JANVIER 1930 ROTOGRAVURE

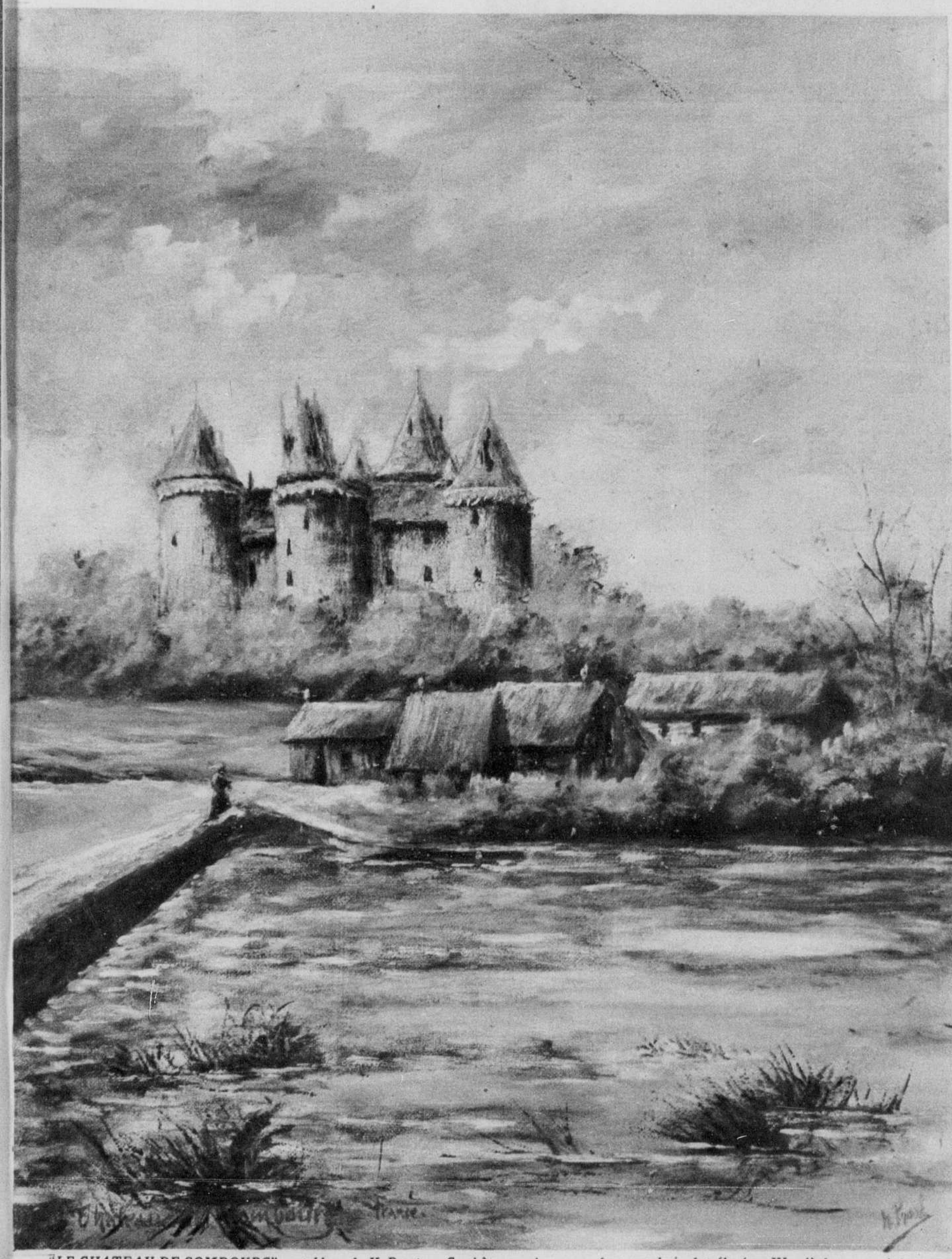

"LE CHATEAU DE COMBOURG", — tableau de H. Prost. — Ce château qui a encore fort grand air, fut élevé au XIe siècle par un évêque de Dol (France) Junken. Conan IV, duc de Bretagne, l'assiégea et s'en empara en 1065. Pris, repris, brûlé même, ce château passa tour à tour dans sept ou huit familles. notamment dans celle de Du Guesclin. Il finit par être acheté par René-Auguste de Châteaubriand; son fils aîné en hérita, puis à sa mort, François-René, le célèbre auteur du "Génie du Christianisme", en devint possesseur.

Etats-Unis-Canada

comté.

---

voyage en traîneau depuis Nahma jusqu'à Cochrane. La jeune fille avait été envoyée ici à cause de

---

Berlin, 11. — Dans diverses par-

du Canada n'a pas pu régler: la juridiction des provinces sur les pou-

Après le récent mariage à l'église Notre-Dame-du-Bon-Conseil, de Easthampton, Mass., de M. Aimé Dupré et de Mlle Ida Cournoyer. Demoiselles d'honneur: Léona Blette et Rhéa Cournoyer; garçons d'honneur: Antonio et Eugène Cournoyer.

M. André Leroux, fils de M. Geo.-C. Leroux, est le gagnant de la bourse donnée par "The Catholic High School" à l'élève qui arriverait dans les vingt-cinq premiers de tous les concurrents, avec le plus grand nombre de points, aux examens de matriculation de juin, à l'Université McGill.

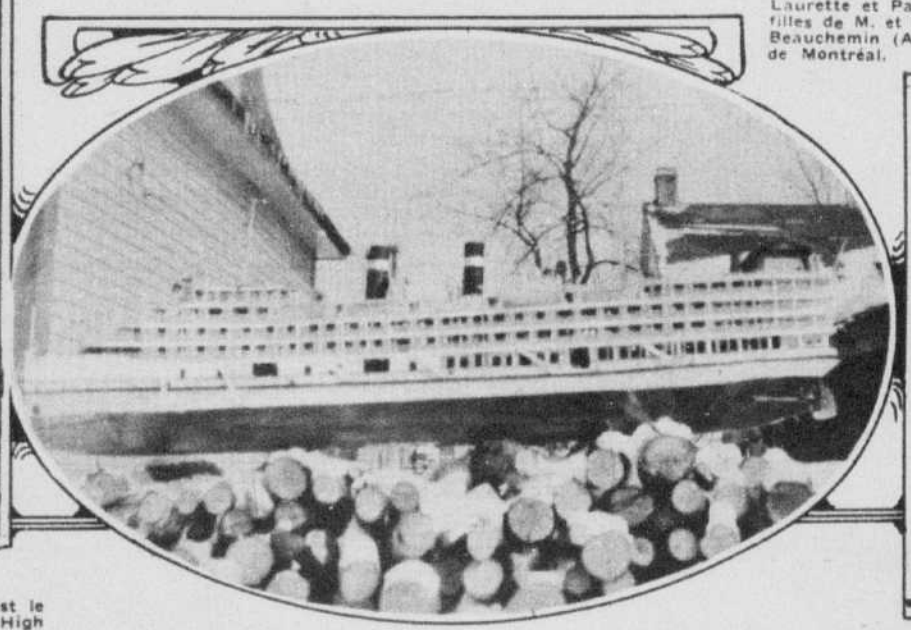

Le bateau que nous voyons ici est une pièce de travail de belle valeur exécutée par un jeune ingénieur de marine et mécanicien de Bienville, M. Paul Ouzilleau. Celui-ci, que l'on voit à droite, a reproduit fidèlement le "Québec", de la "Canada Steamship Lines". Ce navire en miniature mesure 5 pieds et 7 pouces de longueur, et peut filer à un vitesse de huit milles à l'heure.

M. et Mme Jean-Baptiste Dupré (Lucienne Desrosiers), de Montréal, après leur récent mariage.

Mlles Jeannette, Laurette et Pauline, filles de M. et Mme P.-E. Beauchemin (Antonia Gagnon), de Montréal.

Mlles Fleurette et Josiette Boyer, filles de M. Almanzor Boyer, de la paroisse du Sacré-Coeur de Valleyfield, diplômes de sténographie, l'un primaire, l'autre professionnel. Mlles Boyer sont ici avec leur professeur; la bouquetière est Mlle Carmella Boyer. — (Photo Elie Gendron, Valleyfield).

Mlle Hélène Genest, de Saint-Isidore de Dorchester, dont on annonce le prochain mariage avec M. Alfred Gérard, employé du Canadien National, à Taschereau, Abitibi.

Poils superflus
détruits pour toujours

Les traitements Tricho font sécher la racine du poil, ce qui rend pratiquement impossible toute pousse future. GARANTIE ECRITE DE REMBOURSEMENT. Ces traitements ne peuvent pas être suivis à domicile.
Consultations gratuites
DRUM & DRUM (Montréal) Limited
Exclusivement autorisés à appliquer le traitement Tricho à Montréal.
307, IMMEUBLE KEEFER
1440, RUE STE-CATHERINE O.
Tél. UPtown 2037 — Montréal.
Bureau à Québec : Chambre 109
Edifice Quebec Power

velours

et semelles très solides. Choix de cuir verni, lacé 1.49

gants, et la fourrure de bonne qualité.

offrir au prix vraiment modique, 3.49

M. J.-D. Aubin, de Saint-Hyacinthe; et Mlle Thérèse Houle, de Saint-Simon, de Bagot, dont les fiançailles ont eu lieu récemment.

QUATRE GENERATIONS. — Mme veuve Trefflé Sainte - Marie, 95 ans; Edgar Sainte - Marie, 56 ans; Félix Sainte - Marie, 24 ans; Marie-Paule Sainte-Marie, 2 ans, — tous de Saint-Antoine Abbé, comté de Chateauguay.

Mlle Florence Gignac, fille de M. et Mme Arthur Gignac, soliste de l'Association des Chanteurs de Shawinigan. — (Tardif Photo Studio)

Simone et Gabrielle, filles de M. et Mme Ernest Cinq-Mars, de Saint-Ubald, comté de Portneuf.

Mme R. Beauchamp et son fils Jacques, de Montréal.

M. Willie Sicotte, de Sainte-Marie, Ont. jouant avec un jeune ours apprivoisé.

Mme veuve Ph. Lessard (Mary Rousseau), 78 ans, et ses quatre filles, qui n'avaient pas été réunies depuis 21 ans: Mme Jos. Guay, Chicoutimi, Mme Trefflé Jobin, Thetford (chez laquelle demeure Mme Lessard), Mme Nelson Papin, et Mme Albert Hoyle, de Lowell, Mass.

Rip Van Winkles

VOUS SOUVIENT-IL de l'aimable, l'irresponsable Rip Van Winkles de Washington Irving? Quelle persistance à vouloir se déguiser la vérité! Maintes et maintes fois incapable de résister à la tentation, il lève son verre et dit: "Je ne le compterai pas celui-ci."

IL Y A beaucoup de Rip Van Winkles dans le monde en ce moment. Quelques-uns font revivre la légende par faiblesse—d'autres parce qu'ils pourraient être mieux renseignés en matières d'importance vitale à leur propre personne. Ce sont eux les infortunés parmi le million de diabétiques actuels au Canada et aux Etats-Unis.

L'escapade fantastique du vieux Rip lui coûta vingt ans de sommeil — mais les "escapades de l'appétit" coûtent la vie aux Rip Van Winkles actuels parce qu'ils manquent d'empire sur eux-mêmes ou ignorent le bien que l'insuline peut leur faire.

Grâce à l'insuline, les diabétiques actuels ne sont pas astreints au régime sévère d'autrefois. Une nourriture plus variée et appétissante leur est permise. Comme toujours cependant, négliger d'aller aux renseignements en ce qui concerne les aliments et breuvages permis ou transgresser les ordonnances prescrites équivaut au suicide.

Sauf quelques rares exceptions, le diabète ne laisse que deux alternatives à ceux qu'il attaque — combattre de bonne grâce et sans répit ou abandonner la partie. Mais si un semblant de lutte vaut une défaite, il vaut dire que vaillance et persistance auront toujours raison de cette maladie.

Le danger est toujours imminent cependant lorsqu'un diabétique se laisse tromper pour ainsi dire, par une fausse sensation de bien-être. A l'aide de l'insuline et du régime voulu, le malade se sent tellement mieux qu'il finit par se croire entièrement guéri, néglige ses traitements, se permet des aliments défendus, et avec une rapidité foudroyante alors, le diabète fera peut-être une autre victime.

Des milliers de diabétiques ne se savent même pas menacés parce qu'ils ne subissent pas l'examen médical qui les avertirait de la présence de ce vieil ennemi de l'humanité, et, de plus, parce que le diabète ne cause aucune souffrance pendant presque toute sa durée.

Des 20,000 décès causés par le diabète l'an dernier, 8,000 furent attribués à des cas aigus se terminant en coma. Cependant, un spécialiste éminent dit: "Le coma diabétique est toujours évitable et presque toujours guérissable... Nombreux sont mes patients qui ont réellement dépassé l'âge auquel ils auraient pu s'attendre de vivre s'ils n'avaient pas été diabétiques."

* * * * *

La mortalité due au diabète va en augmentant. Il y a moyen de la forcer à baisser. Le livret de la "Metropolitan", "Le Diabète", et autres renseignements récemment publiés pour les médecins et leurs patients sur la prévention du coma diabétique, vous seront mallés gratis sur demande. Demandez le Livret 1-P-30.

Publié par la

METROPOLITAN LIFE INSURANCE COMPANY

FREDERICK H. ECKER, Président.

Bureau-chef canadien - - - - Ottawa

États-Unis-Canada comté. | voyage en traîneau depuis Nahma | du Canada n'a pas pu régler: la ju- | ment de S

velours

et semelles très solides. Choix de cuir verni, lacé 1.49

Vieille monnaie vieux timbres DEMANDÉS

Collectionnez monnaies et timbres anciens. C'est profitable. J'ai payé à J.-D.Martin, Virginie, $200 pour un centin de cuivre, A. M. Manning, de New-York, $2500 pour un dollar en argent. A Mme G.-P. Adams, $740 pour de la vieille monnaie. Je demande monnaies, médailles, billets et timbres anciens. Je donne de gros montants.

JE DONNERAI $100 POUR UN DIX CENTINS 1894 S. Mint. $50 pour un cinq centins 1913 avec tête de la Liberté (pas un buffle) et d'autres forts montants pour certaines monnaies. Ecrivez-moi. Envoyez 4c et vous recevrez un dépliant illustrant maintes sortes de monnaies. Ce sera peut-être profitable pour vous. Ecrivez aujourd'hui à

NUMISMATIC COMPANY OF TEXAS
Dépt 66 Fort Worth, Texas.

Shawl Band
Le Chic Sous Vêtement Moderne

Vêtements Fondation
DicA
En vente partout le Canada
Dominion Corset Co.
MONTREAL QUEBEC TORONTO

Aux récentes noces d'or de M. et de Mme Domina Poissant, de S.-Edouard de Napierville; M. Hormisdas Poissant et Mme J. Pelletier, qui avaient été garçon et fille d'honneur au mariage des jubilaires, il y a 50 ans, vivent encore, et ont été témoins des noces d'or.

M. Roland Lalonde, fils de M. Cléophas Lalonde, de Saint-Polycarpe, et Mlle Germaine D'Aoust, fille de M. Elzéar D'Aoust, aussi de Saint-Polycarpe, fiancés récemment.

QUATRE GENERATIONS. — M. François Couillard, 79 ans; M. Arthur Couillard, 45 ans; M. Ovila Couillard, 23 ans; Gérard Couillard, 8 mois, — tous de Chateauguay.

QUATRE GENERATIONS— M. Médéric Perreault, 76 ans, Montréal : — M. Henri Perreault, 52 ans, Rivière-du-Loup: — M. Médéric Perreault fils, 24 ans, de Montréal, et Bernard Perreault, 18 mois, de Montréal.

Les sports d'hiver sont très populaires à Estes Park, Colorado. On voit ici deux jeunes filles prenant une part joyeuse à un "cross-country" sur skis. — (Photo "The Colorado Association").

GARDES-MALADES GRADUEES DE L'UNIVERSITE DE MONTREAL ET DE L'HOPITAL SAINT-JEAN-DE-DIEU— De gauche à droite: Mlles Gilberte Durocher, Germaine Laplante, Irène Levert, Edith Panneton et Rita Cadieux. — (Clichés Albert Dumas, rue Sainte-Catherine, près Saint-Denis).

Dupuis Frères—au sous-sol d'économies

au sous-sol d'économies chacun

Mlle Marie Boucher et sa nièce Blanche, fillette de M. Joseph Boucher, de Northbridge, Mass.

M. et Mme Dalvida Deschamps et leurs trois enfants: Robert, Robertine et Alfred, de S.-Anicet, comté de Huntingdon.

M. et Mme André Ouellette qui on' récemment célébré leurs noces d'or à Saint-André de Kamouraska.

"Les personnes sans forces changent complètement"

dit un docteur du plus grand hôpital gratuit d'Allemagne

PARTOUT les docteurs connaissent "la Charité" de Berlin —le plus grand hôpital gratuit d'un des centres médicaux les plus importants d'Europe.

Comme médecin chef de la polyclinique médicale de "la Charité," le Dr. Julius Citron est une sommité des cercles médicaux d'Europe. C'est un spécialiste en médecine interne. Il dit:

"L'expérience médicale avec la levure confirme les résultats de laboratoire.

"Dans des cas de constipation et de désordres digestifs de longue durée, la levure m'a donné d'excellents résultats. Elle purifie le tube digestif entier. Peut vaincre boutons et clous.

"Grâce à la création de la vitamine 'de soleil' D dans la levure fraîche, l'organisme puise maintenant dans cet aliment simple, cette puissance du soleil même, qui rend forts et sains, os et dents, et fermes, les muscles. Presque tous les travailleurs renfermés sont 'affamés' de soleil.

"Des personnes fatiguées, surmenées, sans forces, changent souvent complètement, lorsqu'elles ajoutent la levure à leur alimentation habituelle."

Mangez 3 galettes de Levure Fleischmann tous les jours, comme l'indique l'étiquette. Chaque galette est riche des deux vitamines indispensables à la santé—vitamine B et vitamine "de soleil" D. Se trouve dans les épiceries, restaurants, pharmacies, fontaines à soda.

La Levure Fleischmann est faite au Canada par des Canadiens

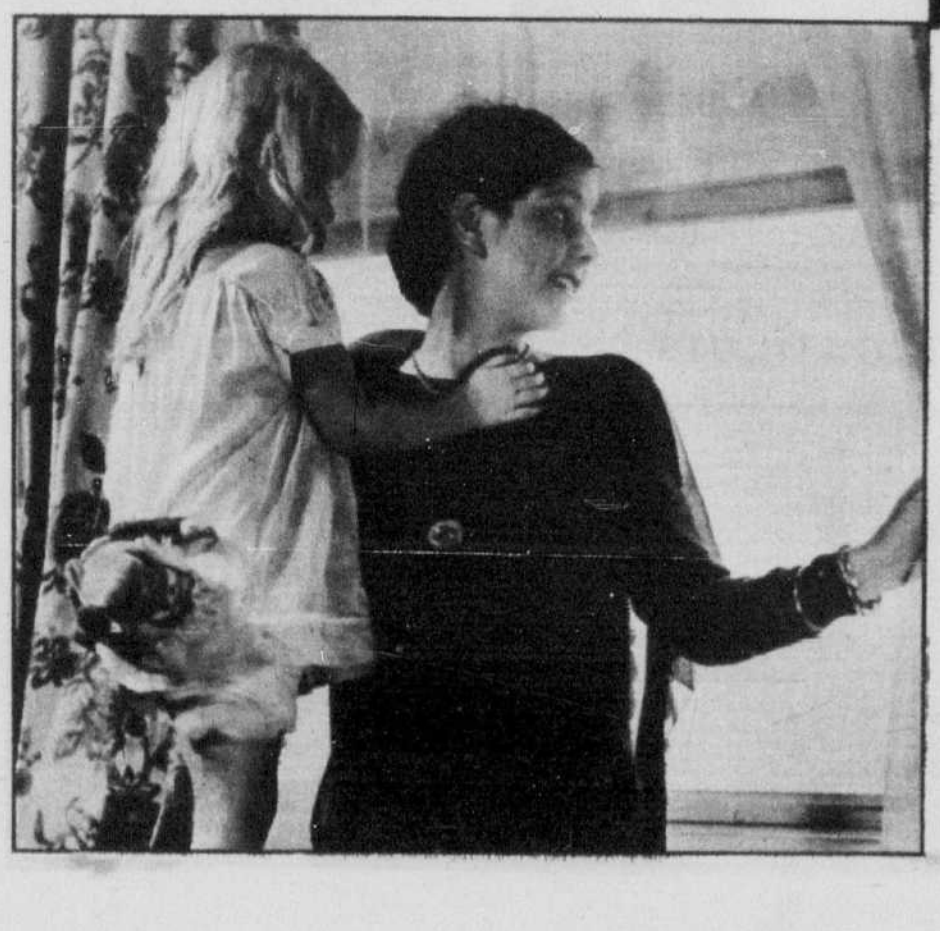

Lisez ce que ces docteurs fameux disent—

LE DR. PAUL GERBER, de Vienne, spécialiste des maladies internes, dit, "Dans les cas de mauvais état général, la levure renouvelle l'énergie."

LE DR. GEORGES ROSENTHAL, Lauréat de l'Institut et de l'Académie de Médecine de Paris, déclare, "L'usage continu de la levure est un des meilleurs éléments de dépuration intestinale."

LE DR. BORGE PONTOPPIDAN, médecin chef de l'Hôpital Municipal de Copenhague, dit, "La vitamine 'de soleil' que contient maintenant la levure fraîche, est d'importance vitale à l'adulte comme à l'enfant."

"... mon docteur, aussi, m'a recommandé la levure ..."

"J'avais toujours été sujette aux rhumes, et depuis deux ou trois ans, j'avais des éruptions," écrit Mme. F. W. Forman, Jr., de Baltimore. "Ces deux malaises étaient dus, sans doute, à une paresse d'intestins, pourtant tout ce que j'essayais restait sans effet. Je demandai à mon docteur ce qu'il conseillait, et il me dit d'essayer la Levure Fleischmann. Je l'ai fait, mon teint a commencé à s'éclaircir et ces rhumes ennuyeux ont cessé.

"La vitamine 'de soleil' que contient maintenant la Levure Fleischmann m'intéresse à cause de ses effets sur les enfants,* tant enfermés pendant l'hiver."

*Les docteurs recommandent la Levure Fleischmann pour les enfants au-dessus de 5 ans.

Etats-Unis-Canada

comté.

voyage en traîneau depuis Nahma jusqu'à Cochrane. La jeune fille avait été envoyée ici à cause de brûlures dues à son courage en sau-

Berlin, 11. — Dans diverses parties de l'Allemagne, hier, quatre

du Canada n'a pas pu régler: la juridiction des provinces sur les pouvoirs hydrauliques, question inti-

velours

Souliers de qualité résistante
et semelles très solides. Choix de cuir verni, lacé 1.49

PAULETTE

par C. A. Voight

L'ESPRIT GAULOIS

— Tiens, lui aussi, on l'arrête. Un brave type, pourtant... et vous voyez, pas fier pour un sou!

— Les palmes! et à quel titre aurais-tu les palmes?
— Comme martyr : les palmes du martyre du conjungo!

Le Comptable. — Dois-je passer au compte « profits et pertes » la somme que le caissier a emportée en s'enfuyant?
Le Patron. — Oh! non, plutôt aux comptes... *courants!*

Dupuis Frères—au sous-sol d'économies

au sous-sol d'économies

chacun

Dupuis Frères—au deuxième

Corsolettes

La compagnie des tramways a

Aux Pays du Soleil

A—Chapeau de ballibuntal orange, pour porter dans le sud. Un papillon de laine angora blanc en fait le seul crnement.

B—Robe de crêpe de chine imprimé, à basque et à petite cape.

C—Robe du soir, en moire mauve, Grosses fleurs violettes disposées en avant.

D—Robe de crêpe imprimé pour les après-midi ensoleillées. Les lignes diagonales, la cape et les gros plis godés de la jupe sont des détails très étudiés.

E—Les larges fleurs font des motifs très décoratifs. Cette robe à longs panneaux de côté est d'un chic parfait.

Etats-Unis-Canada

comté.

voyage en traineau depuis Nahma jusqu'à Cochrane. La jeune fille

Berlin, 11 — Dans diverses par-

du Canada n'a pas pu régler: la juridiction des provinces sur les pou-

Velours

et semelles très solides. Choix de cuir verni, lacé 1.49

LES CRUSTACES

LE HOMARD

Le homard est une espèce et même un genre parfaitement distinct de la langouste. On rencontre ce crustacé sur les côtes de l'Atlantique, et plus rarement sur celles de la Méditerranée. Dans les mers d'Europe, il est surtout abondant sur les côtes de Norvège et de la Grande-Bretagne; sur les côtes américaines, il est confiné entre l'Etat de Delaware et le Labrador.

Il est reconnaissable à sa carapace unie, d'un brun verdâtre ou bleuâtre (devenant rouge à la cuisson), et à ses deux énormes pinces dont l'une est plus volumineuse que l'autre. Il peut atteindre des dimensions remarquables.

Le homard vit constamment immergé sur les bancs et les terrasses qui s'étendent le long du continent, surtout dans les fonds pierreux recouverts d'algues. L'hiver, il se tient dans les profondeurs, mais, en été, il se rapproche des côtes.

Au moment de l'éclosion des oeufs sortent, non de tout petits homards, mais des larves n'ayant aucune ressemblance avec la mère. Pendant la première année, ces larves muent huit à dix fois, et seulement au bout de cette première année, elles prennent la forme des adultes. Les jeunes homardeaux muent encore cinq à sept fois, la deuxième année; trois ou quatre fois, la troisième; deux ou trois fois, la quatrième. Au bout de cinq ans, le jeune homard est adulte et alors il ne mue plus qu'une fois par an.

A cette époque, le phénomène de la mue est fort curieux. L'animal se débarrasse entièrement de sa carapace, comme une personne retire ses vêtements au moment de se coucher.

Pendant que la nouvelle carapace se forme, les homards sont mous, et dépourvus de moyens de défense, ils deviennent timides. Ils se cachent alors dans les anfractuosités les plus étroites au fond de la mer. Il leur faut de six semaines à deux mois pour refaire leur brillante armure.

Outre le phénomène de la mue, le homard en offre un autre plus curieux encore: l'autotomie ou amputation volontaire, en cas de danger.

Vous pouvez, vous-même, en faire l'expérience. Pincez, par exemple, une des quatre dernières pattes d'un homard, il se délivrera en arrachant la patte au niveau de l'articulation entre deux segments voisins.

Voilà la patte arrachée. Vous pensez tout de suite, que le sang de l'animal va s'écouler par la plaie béante, et que le homard n'a échappé à un danger que pour retomber dans un autre: point. En effet, le muscle contracté bouche l'orifice de la patte et empêche le sang de s'écouler. D'ailleurs, ce sang a la propriété de se coaguler très rapidement au contact de l'air: la première goutte qui sort se fige et obtrue la plaie.

Mais, ce n'est pas tout. Une patte de plus ou de moins pour un homard c'est peu important; mais si la chose se renouvelle trois ou quatre fois, on comprend facilement que l'animal soit incommodé. Heureusement pour lui qu'il est pourvu de la propriété de régénérer ses pattes. Peu à peu un petit moignon grandit en effet, se divise en articles, et finalement redonne une nouvelle patte, presque tout à fait normale.

Le homard se nourrit principalement de poissons vifs ou morts; il mange également des crabes, des coquillages de tout genre; au besoin, il n'hésite pas à se régaler d'un congénère plus faible que lui.

Si le homard est un ennemi redoutable de certains poissons, il en est d'autres qui lui rendent la pareille. La morue, en particulier, lui fait une guerre acharnée, et une carapace de 20 centimètres de long ne dérange nullement sa digestion. Elle a une préférence très marquée pour les petits homardeaux dont elle consomme d'énormes quantités.

Ce crustacé est, de plus, en butte à une multitude de commensaux qui s'attachent à la face inférieure de son abdomen et de ses branchies; de petits mollusques qui se fixent au bout de ses pattes; enfin, des champignons qui envahissent souvent tout son corps.

Mais l'ennemi le plus terrible de ce chevalier maritime, c'est l'homme, qui le considère comme un aliment de luxe dont la recherche donne lieu à une pêche très active.

Rien de nouveau sous le soleil

On considère généralement les porte-plume réservoirs comme une découverte des temps actuels. Cependant, on en a découvert un dans une tombe égyptienne datant de plus de 4,000 ans. Il est formé d'un morceau de roseau du diamètre d'un crayon, de trois pouces de long et terminé par un morceau de cuivre. La pointe de ce roseau sert à écrire et le petit tube à garder un peu du liquide nécessaire à l'écriture afin que l'on puisse transporter la plume avec soi et s'en servir à toute heure.

Un ennemi des termites

Les termites qui s'attaquent aussi bien aux poutres des habitations et aux troncs morts qu'aux arbres vivants qu'il creusent de leurs galeries provoquent dans tous les pays chauds des pertes incalculables, et il est presque impossible de les détruire quand ils se sont introduits dans une région.

M. Bouvier a indiqué l'an dernier à l'Académie des sciences d'après une observation du Fr Claude-Joseph Janvier, qu'il existe au Chili un insecte destructeur de termites auquel on doit sans aucun doute la limitation des ravages causés par les fameuses fourmis blanches.

Ces destructeurs, appelé "Opistopatus" Blainvillei, ressemblent assez bien à nos mille-pattes des pays tempérés. Ce sont des animaux timides, se cachant dans les galeries creusées par les termites. Il les parcourent en tous sens; et quand ils rencontrent un de ces dévastateurs, il lui lancent un jet de liquide gluant dans lequel la fourmi s'empêtre en voulant s'échapper et reste prisonnière. L'opistopatus la laisse se démener et continue sa tournée de chasse; il revient quand le termite a épuisé ses forces et le dévore. Son menu se compose, par jour, ou plutôt par nuit, d'une douzaine de termites.

On voit que ce mille-pattes est capable de rendre de signalés services.

LE NOTARIAT HISTORIQUE

Galerie des présidents de la Chambre des Notaires de la province de Québec

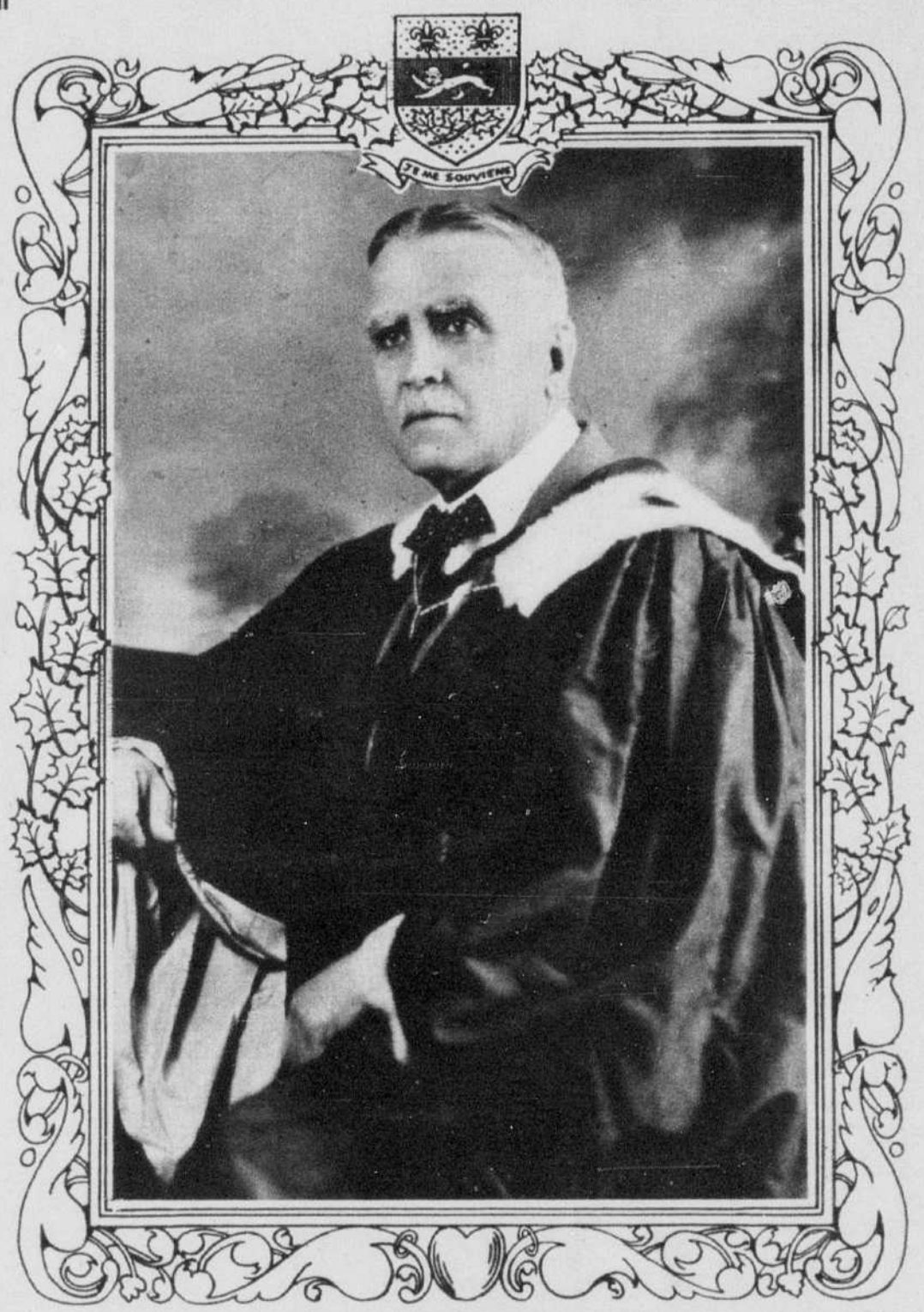

M. H.-OCTAVE ROY.—Né le 9 mars 1860, à L'Ancienne Lorette, près Québec, où il a toujours demeuré. Il a fait ses études au séminaire de Québec et à l'Université Laval. — Il fut admis à la pratique du notariat en octobre 1889. Il a toujours pratiqué à Québec. — Il a épousé, en 1892, Mademoiselle Marie Cormier, dont il eut trois enfants. — Il a été admis membre de la Chambre des Notaires en 1897. Il en fut syndic en 1900 et président de 1918 à 1921. Il est docteur en droit de l'Université Laval et professeur à la Faculté de Droit de cette institution. En 1926, il a été délégué de la Chambre des Notaires au congrès des notaires de France, tenu à Nantes.

Une pierre mystérieuse

Cette pierre couverte d'inscriptions a été trouvée à la base du Sphynx, en Egypte, au cours de récentes fouilles. Que dit l'inscription? On n'en sait rien, attendu qu'on n'a pu encore la déchiffrer. — (Spécial à la "Presse").

RUINES ROMAINES EN AFRIQUE

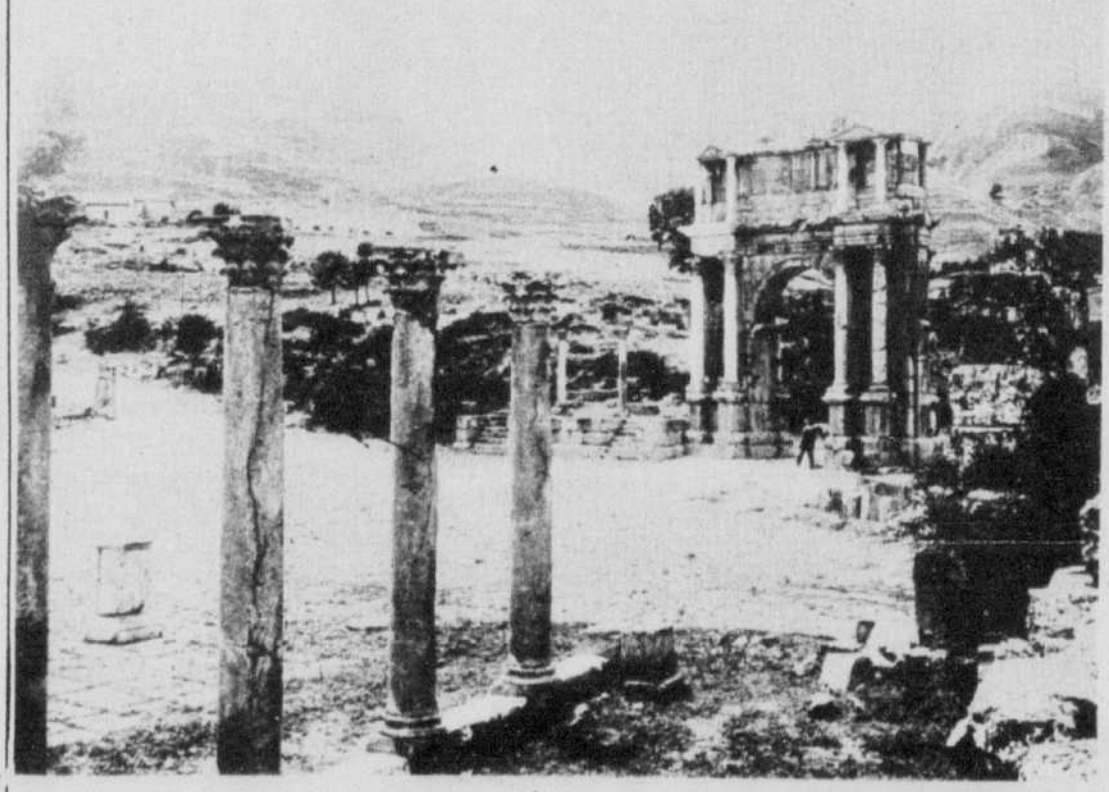

On voit ici l'Arc de Caracalla, l'une des reliques de l'Empire romain sur les confins de l'Algérie, à Djemila. — (Spécial à la "Presse").

Dupuis Frères—au sous-sol d'économies

au sous-sol d'économies

chacun

Dupuis Frères—au deuxième

BALIDOR, AINÉ

Etats-Unis-Canada

comté.

voyage en traîneau depuis Nahma jusqu'à Cochrane. La jeune fille avait été envoyée ici à cause de

Berlin, 11. — Dans diverses parties de l'Allemagne, hier, quatre

du Canada n'a pas pu régler: la juridiction des provinces sur les pouvoirs hydrauliques, question inti-

POUR VOUS MESDAMES

Plus fait douceur...

Pataud resta rêveur, — sans savoir ce qu'est la rêverie — et réfléchit pour la première fois de sa vie.

Pataud était le onzième enfant d'une famille où il n'en restait que trois, la misère, l'incurie, une triste hérédité avait mis hors de combat les huit autres. Il était du reste, un peu manqué lui-même, trop large, courts de pattes, sans grande force. Le plus clair résultat de son assiduité à la classe laïque, ayant laissé la Maternelle depuis six mois, était de cirer son banc et son fond de culotte par leur frottement réciproque.

Pataud réfléchissait à ce qu'il venait d'entendre; voici quel était le décor; quelle était la situation: le désordre crasse de quelques meubles déplaqués où roulaient les ustensiles de la vie courante; du linge gris sur une ficelle tendue; un poêle rouge qui débusquait de leur gîte toutes les odeurs stagnantes; les hardes évaporaient l'eau de leur douteuse lessive, la casserole exhalait la fadeur de sa fumée graisseuse, les vêtements du père— accoudé sur la table — fleuraient l'anhydride sulfureuse de son usine d'engrais chimique, de la paillasse, à terre, où le petit Isid se remuait s'élevait une odeur de teinture d'iode; l'entretien et les déchets de cinq vies humaines qui s'agitaient là-dedans avaient laissé chacun son relent et plus que tout le reste les murs suintaient les résidus emmagasinés de plusieurs siècles de pauvreté sale.

La mère bouchait les trous d'un vieux jupon; Hortense, la fille aînée, travaillait ses lèvres d'un bâton de cosmétique, ayant dépêché son dîner pour se rendre au cinéma du quartier; et le père venait de répondre à une timide observation d'Isid ces paroles qui avaient porté Pataud au comble d'une étonnement joyeux:

—Alors en place d'une punaise de sacristie, c'est une grenouille de bénitier qui viendra nous embêter?

Isid avait tourné du côté du mur son soupir et sa petite larme et Pataud s'était mis à réfléchir. Pataud parlait beaucoup et ne réfléchissait jamais. C'étaient ses titres principaux aux taloches de son père, prodigue en la matière et qui opposait cette rhétorique, égalitairement aux lamentations de sa femme, aux colifichets de sa fille et aux opinions personnelles de ses fils. Une occasion fréquente de conflit était quand Isid voulait aller à la messe et quand Pataud ne voulait pas aller à l'école. "J'ai bien fait mon chemin sans messe!" disait le père; et le lendemain: "Si j'avais eu plus d'école, j'aurais fait mon chemin!" Pataud ne s'était jamais arrêté à savoir si son père avait ou non "fait son chemin", mais il avait évité l'église n'ayant qu'un regret, celui de ne pouvoir aussi éviter la classe et se garder pour la marelle et le bouchon sur la marge du square.

Tout autre était Isid, nature douce et fine, éclose Dieu sait comment dans ce triste milieu. La rencontre d'un jeune vicaire de la paroisse qui, au cours d'un jeu de balle lui avait d'abord parlé comme le croyant du patronage à la tête duquel il venait d'être installé, révéla un monde inconnu au coeur d'Isid. Et de ce monde, il lui sembla être un citoyen exilé. Le petit avait le regard clair, la parole avisée, l'âme tendre, l'abbé le devina et le considéra comme faisant moralement partie de ses enfants bien qu'il ne pût le voir qu'en de rares et irrégulières échappées.

Tant et si bien qu'un jour Isid qui parlait moins fort et moins souvent que son frère, mais qui ne reculait jamais une fois qu'il avait dit ce qui lui chantait, Isid décida d'apprendre le catéchisme. Aller aux réunions régulières, il ne fallait pas y songer encore, c'était toujours à cette heure qu'il y avait une course à faire pour le père, sans compter les bronchites qui se greffaient les unes sur les autres toute la mauvaise saison. Une vieille demoiselle pieuse se chargea de le faire réciter et de donner les explications nécessaires, à sa sortie de l'école sur un banc du square; et quand les petites fièvres et les grosses toux le reprenaient, la bonne demoiselle s'aventurait à lui porter auprès de son lit les boules de gomme et les bonnes paroles. Isid venait maintenant pour éviter une surprise et quelques sorties déplaisantes du père, d'avouer que la vieille demoiselle qui commençait à être acceptée dans cette orageuse maison, avait été depuis quinze jours remplacée par une jeune qui viendrait tout à l'heure jusqu'à lui, puisqu'il n'avait pas pu se lever et sortir.

Alors, le père avait prononcé les étranges paroles:

"En place d'une punaise de sacristie, c'est maintenant une grenouille de bénitier qui viendra nous embêter."

Pataud ne voyait aucun inconvénient à ce que la vieille demoiselle apportât des punaises; il en avait déjà pas mal à la maison; un peu plus, un peu moins!... l'ennui, c'est que peut-être celles de sacristie sont pires. Mais une grenouille! quelle joie; Pataud n'avait vu qu'une grenouille dans sa vie, n'étant jamais allé à la campagne— rapportée un dimanche soir par Flingot, un type très chic qui revenait de se promener dans les bois. On allait donc en voir une chez lui; et de bénitier encore! origine mystérieuse qui ne pouvait qu'en augmenter les charmes...

Toc, toc, Geneviève de Bréhat entra dans le taudis avec autant d'aisance qu'en un salon; salua Monsieur et Madame comme ils ne l'avaient jamais été; fit un sourire à Hortense, donna une caresse à Pataud et s'assit sur le bord de la paillasse flairant qu'il n'y avait lieu d'attendre aucune gracieuseté d'accueil. La leçon était courte, Isid savait impertubablement; Geneviève y ajouta un petit commentaire et se leva pour se retirer.

Alors Pataud détendu comme un ressort se trouva planté au milieu de la chambre, criant:

—Et la grenouille? la grenouille où est-elle? La grenouille de bénitier, que le père a dit!

Geneviève comprit du premier coup, et partant d'un éclat de rire qui unit en une même stupéfaction la confusion d'Isid, la déception de Pataud, l'ironie d'Hortense et la mauvaise humeur des parents, elle embrassa le petit en lui disant:

—Mais c'est moi, pauvre chou.

Puis, jugeant que la glace était rompue, elle s'approcha de la table et tourna un beau compliment au père qui s'appliquait sur une page si pleine de chiffres. L'homme miflatté, mi-bourru, répondit par un grognement, et Geneviève, tout comme si elle y avait été invitée, parcourut la page, posa le doigt sur une opération et dit:

—C'est là qu'est la difficulté; voulez-vous que je vous montre?

—Vous savez ces choses, peut-être?

—Mais oui; je suis ingénieur-chimiste chez mon père qui dirige les aciéries de Nogent-sur-Marne, vous pensez si j'en ai fait des math pour avoir mon diplôme.

La stupeur croissait. L'homme avoua que simple manoeuvre dans une usine, il rêvait de devenir contremaître et suivait un cours d'adultes pour passer un examen que le patron imposait aux ouvriers parmi lesquels il choisissait ses chefs d'ateliers... Mais, en effet, sur ce problème il peinait depuis longtemps sans réussir.

Geneviève chercha des yeux une chaise que personne ne lui avait offerte. Le père qui se dégrossissait lui présenta la sienne et resta debout pendant qu'elle alignait, de sa voix chantante:

—Vous comprenez 375 mètres cubes... nous disons ici la contenance de la chaudière...alors, si 240 litres... le reste vient tout seul, tenez, finissez vous-même...

—Tout sert au bien, ma chérie, vous avez mis les X au service de l'apostolat, dit Mlle Félicie quand Geneviève lui raconta, le mois suivant, qu'elle avait conquis toute la famille, convaincu Hortense d'aller au cinéma du patronage et obtenu qu'Isid fût enfant de choeur. Même, on lavait le plancher les jours où elle devait venir.

P. D'ASVIN.

L'élégance chez soi

Ce superbe pyjama compose un costume d'intérieur d'une grande élégance. Le pantalon est en épais crêpe rouge, la blouse en crêpe beige et le manteau, long aux genoux est en crêpe imprimé beige et rouge, La ceinture drapée est des mêmes couleurs.

La fourrure à travers les âges

eC n'est point un paradoxe d'affirmer que la fourrure a été mise à la mode au sortir du Paradis terrestre: l'homme se préserva des morsures de la bise en se couvrant de la dépouille des animaux.

L'usage des pelleteries se développa moins comme un luxe que comme un indispensable confort. Les rigueurs de l'hiver se faisaient sentir dans les demeures de nos pères, vastes, mais si mal closes et si insuffisamment chauffées.

Nos aïeules apportèrent sans doute quelque coquetterie à l'arrangement de leurs fourrurs: il était réservé aux fourreurs modernes de rendre encore plus séduisantes ces belles toison lustrées, de'n augmenter la grâce naturelle par une savante présentation.

Une des plus grosses difficultés du métier de fourreur, c'est le choix des peaux, leur classement par catégories de nuances et d'épaisseur semblables po . ne pas assembler des morceaux disparates. Il faut souvent beaucoup de peaux pour une médiocre surface, la plupart des animaux à fourrures présience n'étant guère plus grosqu'un rat au qu'une belette. On n'emploie guère que la moitié d'une peau à la fois, parce que les dos, et les ventres diffèrent, tant par la couleur que par la qualité du poil. Pour se rendre compte de ce que sont ecs travaux d'assemblage et de confection, il faut se reporter au beau temps de la corporation des "Pelletiers haubaniers. marchands de peaux et fourrures d'habits" qui comptait à Paris, au moyen âge, 344 établissements. Tous les vêtements d'hiver étaient alors bourrés du haut en bas et, garnis de bandes de petit-gris, d'hermine ou de martre.

Le roi Saint-Louis, qui n'était pourtant pas un muscadin, portait dans un seul habillement 742 peaux d'hermine réparties entre le surcot, le froc et le chaperon le bourreur de Philippe le ong fit à son royal client en moins de six mois, une fourniture de 6364 ventres de petits gris et, en 1403, on couvrit le berceau d'un nouveau-né de la maison de Bourgogne avec une couverture doublée de 1200 peaux d'hermine.

Si nous n'en avons pas tout à fait autant, c'est que nos houppelandes sont moins vastes. N'oublions pas, plus près de nous, la dimension des manchons au XVIIIe siècle, lorsqu'ils avaient la forme d'un tambour. On porta les "Palatines", sous Louis XIV en l'honneur de Mme la duchesse d'Orléans, fille de l'Electeur germanique.

De tous temps, les fourrures furent l'objet d'un trafic considérable. Le premier comptoir fut fondé sur les côtes de la mer Blanche par l'Anglais Richard Chancellor.

La découverte du Canada favorisa l'établissement d'une compagnie française, supplantée plus tard par la compagnie de la baie d'Hudson. Dès le XVIIe siècle les importations de fourrures canadiennes achetées aux sauvages et aux trappeurs atteignaient un chiffre important; en 1825, la compagnie expédiait en Europe, par les ports de Québec et de Saint-Jean, 30,274 peaux de martres, 181,791 peaux de rats musqués, 29,784 peaux de castors, 7,169 renards, sans parler des loutres, daims, blaireaux, ours et autres gibiers à poil.

Dame PLUCHE.

Les merveilles de la nature

Pendant tout le XVIIIe siècle (et auparavant, bien entendu) d'ingénieux compilateurs se donnèrent pour tâche d'offrir aux lecteurs le tableau des "Merveilles de la Nature". Ces auteurs ne furent pas tous d'obscurs besogneurs et les journaux "sérieux" tels que le "Journal Encyclopédique" et le "Journal des Savants" parlèrent d'eux fort souvent avec éloges.

On ne peut que s'en étonner lorsqu'on voit quels phénomènes étaient parfois présentés comme authentiques, et sans intervention miraculeuse. C'est en 1731, par exemple, l'histoire d'un chien parlant; voici, en 1723, des roses qui poussent sur des saules, des arbres qui se transplantent d'eux-mêmes et peut-être — car la chose n'est pas sûre — un arbre qui sait parler. Une autre fois, il est question d'un homme, né à Blois en 1726, qui a dans les yeux deux cadrans peints distinctement.

Mais voici des merveilles permanentes. Tel le lac de Fungoa, en Chine, dont l'eau est transparente quand le mandarin a l'âme juste, mais qui se trouble et s'épaissit quand il est avaricieux et tyrannique. Telle la fontaine de Bohême qui s'arrête pour avertir "deux nobles familles" d'une mort prochaine.

D'autres merveilles sont attestées par le consentement de tous en quelque sorte. Il n'est pas douteux, par exemple, qu'il y ait des "hommes marins" et des sirènes, car, depuis le temps d'Ulysse jusqu'à celui de Buffon, toutes sortes de gens les ont vus, touchés et interrogés. On croit, d'autre part, que certains animaux vivent dans les pierres. Le "Journal Encyclopédique" sait en 1737 qu'on a trouvé des crapauds dans un arbre, un caillou, un oeuf. En 1762, il croit encore fermement aux animaux "retrouvés vivants dans les corps solides".

Beaucoup se passionnent pour les mystères de la "palingénésie", pour les formules magiques qui permettent de rendre à la vie des animaux et des plantes desséchés et broyés. En 1723, un livre de Vallemont donne des recettes ingénieuses pour voir les roses renaître de leurs cendres et les moineaux de leurs os pilés dans un mortier... Toutefois vers la fin du siècle, en 1771, le "Mercure" conclut, avec scepticisme, que ce sont là tours de prestidigitation...

La science expérimentale, sous l'impulsion de Réaumur, de Buffon, de Pluche, rangea peu à peu ce "merveilleux" dans le domaine de la mystification ou de la crédulité.

Quand tu as fait ton devoir, c'est encore ton devoir d'en paraître joyeux.
Goethe.

LA LIGNE NOUVELLE

Très chic cette robe de crêpe bleu marine dont la ligne est des plus nouvelles. L'allongement de la jupe au moyen des panneaux de côté est ce qui convient aux jeunes filles.

Dupuis Frères—au sous-sol d'économies
au sous-sol d'économies
chacun
Dupuis Frères—au deuxième

UNE REVOLUTION

LA LUMIERE AU POIDS

La conséquence la plus étonnante peut-être des découvertes récentes de la physique est qu'elle a, sinon spiritualisé — ce qui serait beaucoup dire — du moins escamoté, subtilisé la matière, — écrit M. Charles Nordmann.

Aux temps antédiluviens de l'ancienne physique, il y a un quart de siècle, on croyait sérieusement qu'on avait exprimé quelque chose de précis, de net, de clair lorsqu'on avait parlé des corps inertes et de leur masse. Comme on se trompait. La théorie de la relativité a démontré — autant que l'esprit humain peut démontrer quelque chose — et vérifié par des faits — autant que nous savons observer les faits — que ce qu'on appelle la masse d'un objet n'est pas autre chose qu'une certaine quantité d'énergie incluse dans les limites de cet objet. Chaque fois qu'un peu d'énergie s'échappe de cet objet par exemple sous forme de rayonnement, le lumière, en masse diminue. Mais dans la plupart des cas qui se présentent à nos yeux, elle diminue d'une si petite quantité qu'aucune de nos balances n'est capable de la déceler. Par exemple, lorsque deux grammes d'hydrogène s'unissent à dix-huit grammes d'oxygène, en dégageant d'énergie que l'on sait, le poids d'eau formé n'est pas exactement dix-huit grammes, mais dix-huit diminués de trois millionnièmes de milligrammes.

Bref la loi de Lavoisier qui dit que dans les opérations chimiques, les masses ne changent pas, est fausse, et si elle paraît vraie c'est parce que dans ces opérations une très faible fraction seulement de l'énergie que représentent ces masses est dégagée. L'énergie dégagée ne représente une part importante de la masse que dans les transmutations d'un élément en un autre, telles que les montre la radioactivité. Ici, la masse des corps diminue d'une manière appréciable et elle peut même arriver à s'annuler totalement si, comme le suppose Eddington, les dernières planètes de l'atome, les derniers "électrons", se précipitent dans le noyau central, dans le "noyau" de l'atome. Si telle est l'origine du rayonnement solaire, nous avons expliqué récemment ici même qu'elle suffira, avant que le soleil soit anéanti, à entretenir sa chaleur pendant des milliards de siècles encore.

Pour donner une idée de la quantité énorme d'énergie latente que représente la moindre masse de matières, ces quelques chiffres suffiront:

Chacun sait ce qu'on appelle un "kilogrammètre." C'est la quantité d'énergie développée par un kilogramme tombant d'un mètre de hauteur.

Eh bien! l'énergie interne que renferme et que représente un gramme d'un corps quelconque, de charbon par exemple, est égale à environ dix mille milliards de kilogrammètres. Si nous savions extraire cette énergie de l'atome, un seul gramme de charbon suffirait à faire faire plusieurs fois le tour du globe à un de ces paquebots qui, en le brûlant, doivent en consommer des milliers de tonnes. Suivant une image déjà ancienne et toujours vraie de Gustave Le Bon, nous sommes en présence de l'énergie subatomique comme le possesseur d'un coffre-fort contenant des richesses fabuleuses, mais dont nous n'avons pas la clef.

Si nous savons calculer l'énergie que représente une masse, nous savons aussi calculer le poids que représente une énergie donnée. On sait par exemple que l'énergie totale que la terre reçoit du soleil annuellement pèse 58,000 tonnes.

On pourrait très bien fabriquer un kilo de lumière électrique si on pouvait rassembler la quantité correspondante de lumière entre deux miroirs qui se la renverraient sans fin et qui formeraient pour elle une sorte de récipient clos, et si on les pesait alors, on trouverait que le poids de l'ensemble est égal au poids primitif des deux miroirs augmenté d'un kilo. Mais cette expérience n'est pas à la portée de tout le monde pour diverses raisons et d'abord parce que au tarif actuel, un kilo de lumière électrique reviendrait à 15 milliards de francs environ.

Ainsi la physique évalue aujourd'hui la lumière au poids, et elle évalue en lumière la matière soi-disant inerte. Si toute révélation n'est, suivant un mot connu, qu'un transfert de propriétés, voilà certes une révolution, étant bien entendu que les propriétés dont il s'agit ici sont non point mobilières ou immobilières, mais physiques et chimiques.

Les premiers billets de banque

Une communication, faite récemment à une académie, paraît, d'après les comptes rendus qui en ont été publiés, laisser croire que le billet de banque a été imaginé par la Banque d'Angleterre, en 1694, pour parer à diverses difficultés.

En réalité, le billet de banque est né en Chine, et l'on est assez bien renseigné sur la question depuis le travail de Hosea Ballou Morse, "Currency in China", publié en 1897. Sans tenir compte de l'émission fort douteuse attribuée à l'empereur Kao-Tsung (650), on sait que l'empereur Hsien-Tsung (806-821) fit des billets officiels, désignés comme bons ou "monnaie volante." On connaît d'ailleurs des spécimens de papier jaune, émis en 825-827 (sous Ching-Tsung), et en 841-847 (sous Wu-Tsung), que les inscriptions désignent nettement comme des monnaies de papier du grand trésor de la dynastie des Tang. Ces billets portent, avec des caractères, des figures de monnaie-lingot. Un peu plus tard, dans la période de 847-860, les papiers présentent des figures de rouleaux de monnaies percées (le "cash"). Ensuite, des fleurs apparaissent sur les billets de Chao-Tsung, en 889-890. On connaît encore des émissions de 951 à 960, puis sous trois empereurs de la dynastie des Sung, du Xe au XIIe siècle. Beaucoup d'autres succèdent, pour diverses circonstances (expéditions militaires, etc.); mais, avant l'époque moderne, l'usage du papier-monnaie paraît avoir subi une interruption, qui suivit l'émission des billets de 1425-1426, sous l'empereur Jen-Tsung. De cette série, on a des spécimens de 19 valeurs différentes entre 10 et 1,000 wen. Les relations commerciales, quoique peu faciles, avec la Chine du XIIIe siècle, ont certainement fourni assez de renseignements à la Banque d'Angleterre pour que celle-ci se soit inspirée des billets chinois, dont on devait rencontrer encore de nombreux exemplaires.

La bûche de Noël

On cherche à expliquer, à grand renfort d'érudition, l'origine de la tradition de la bûche de Noël. Cette origine remonte aux Gaulois : les druides de l'ancienne Gaule rendaient, vers l'entrée de l'hiver, un culte solennel à "Belenus", le soleil de nos pères, dont ils représentaient l'image par de grands feux de joie. Cette fête s'appelait la "Fête de la Paix". On mettait le feu à un arbre entier, choisi parmi les plus vieux de la forêt. Béni par les druides, il était distribué aux assistants qui revenaient ensuite à la maison un tison à la main.

Telle est l'origine de cette célèbre bûche de Noël, appelée en patois "tres joue", parce qu'elle devait brûler pendant trois jours de fête.

LE TRESOR DU FOYER

—Oh! mon cher ami, il n'y a rien à dire de ma belle-mère! C'est une vraie bûche!

—Les bûches ne sont-elles pas la joie du foyer.

A HERCULANUM

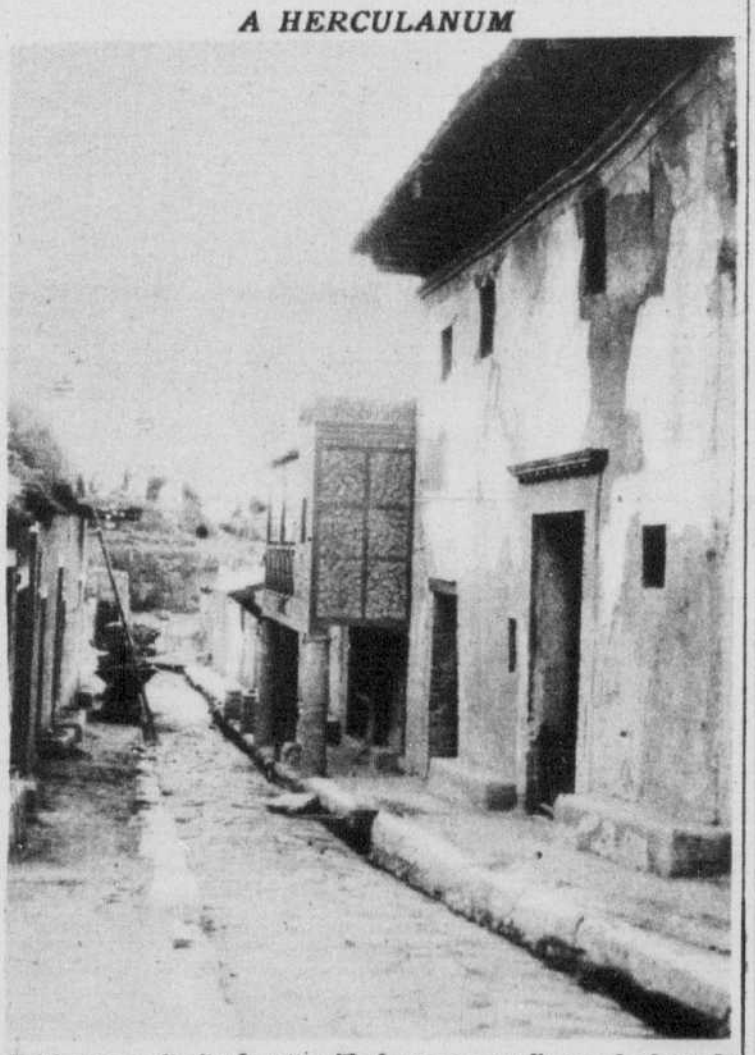

Voici une rue étroite de cette ville fameuse ensevelie sous les laves du Vésuve en l'an 79 av. J.-C. — Les maisons sont assez bien conservées pour nous permettre de juger du genre de construction employé par les Romains d'avant l'âge chrétien. — (Spécial à la "Presse").

NOS COMMISSIONS SCOLAIRES

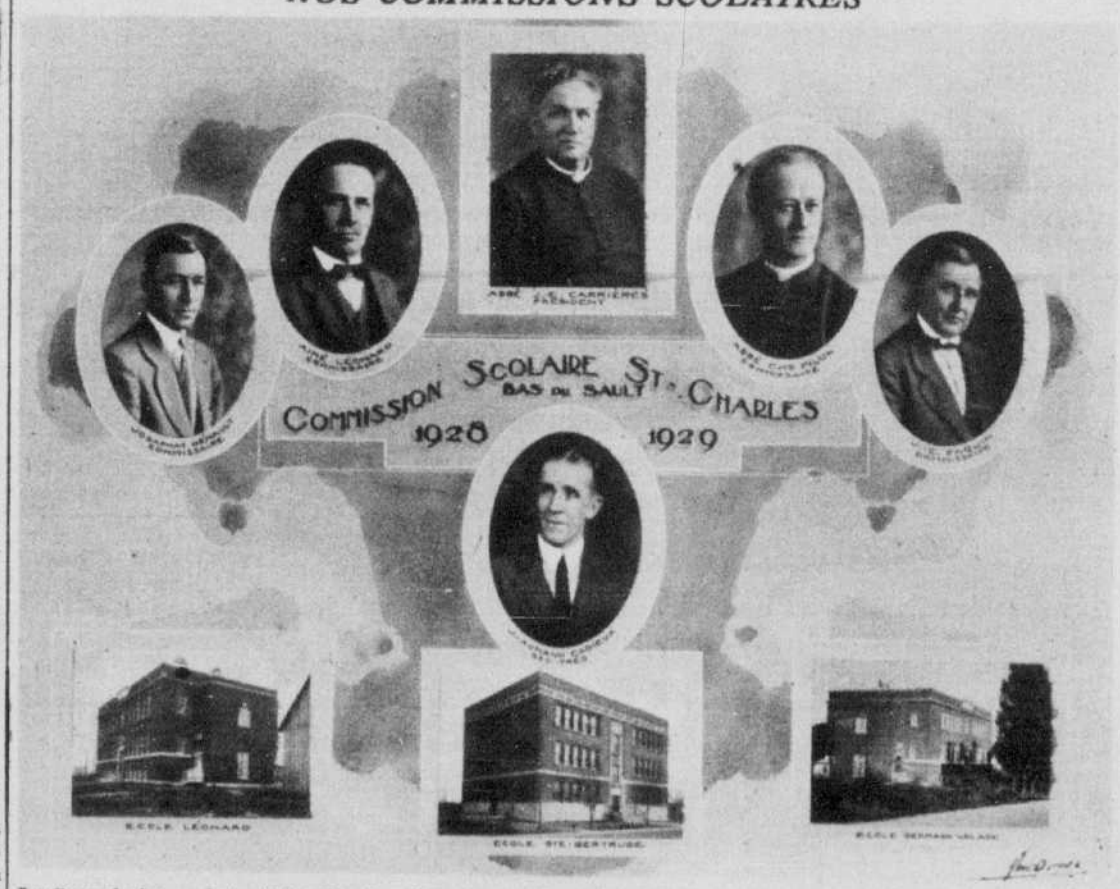

La Commission scolaire Saint-Charles (Bas du Sault), 1928-1929. — (Cliché Albert Dumas, rue Sainte-Catherine, près Sainte-Denis).

Etats-Unis-Canada

comté.

voyage en traîneau depuis Nahma jusqu'à Cochrane. La jeune fille avait été envoyée ici à cause de

Berlin, 11. — Dans diverses parties de l'Allemagne, hier, quatre

du Canada n'a pas pu régler: la juridiction des provinces sur les pouvoirs hydrauliques, question inti-

de velours

Souliers de qualité résistante
et semelles très solides. Choix de cuir verni, lacé 1.49

UNE PHOTOGRAPHIE HISTORIQUE. — La visite du prince héritier d'Italie et des princesses royales au Vatican. — Notre photo montre le prince Humbert et les princesses Giovanna et Maria se recueillant devant la tombe de saint Pierre. — (Service spécial exclusif à la "Presse").

Cette noble personne, la princesse Ida Sulkowski, fille d'un des membres les plus riches autrefois de la vieille famille impériale d'Autriche, fait aujourd'hui du service domestique dans une maison de Londres, ses gages étant, dit-on, de $5 par mois. — (Spécial à la "Presse").

CURIEUSE COUTUME, A ASTRAKAN, RUSSIE. — La population célèbre ici le résultat phénoménal d'une pêche: la prise du poisson dans la saison ayant dépassé de 10 pour cent toutes les espérances des pêcheurs. — (Service spécial à la "Presse")

NOBLES ANGLAIS A CUBA. — Sir Hector MacNeal et le duc de Manchester (à droite) assistant à une grande course de chevaux, au Parc Oriental, à la Havane. — Spécial à la "Presse").

Mme premie tiaire l'Union Etats-U photog bassad Moton.

Dupuis Frères—au sous-sol d'économies

au sous-sol d'économies

chacun

Dupuis Frères—au deuxième

La combuzine des tramways a

Mlle Angeligi Leoni, institutrice de Paphos, île de Chypre, dont l'habilité aux échecs fait l'étonnement des Cypriotes. — A Limassol, récemment, elle a joué, les yeux bandés, trente parties simultanées, en gagnant vingt-sept et en annulant trois. Ses adversaires étaient les plus fameux joueurs d'échecs de Chypre. — (Spécial à la "Presse").

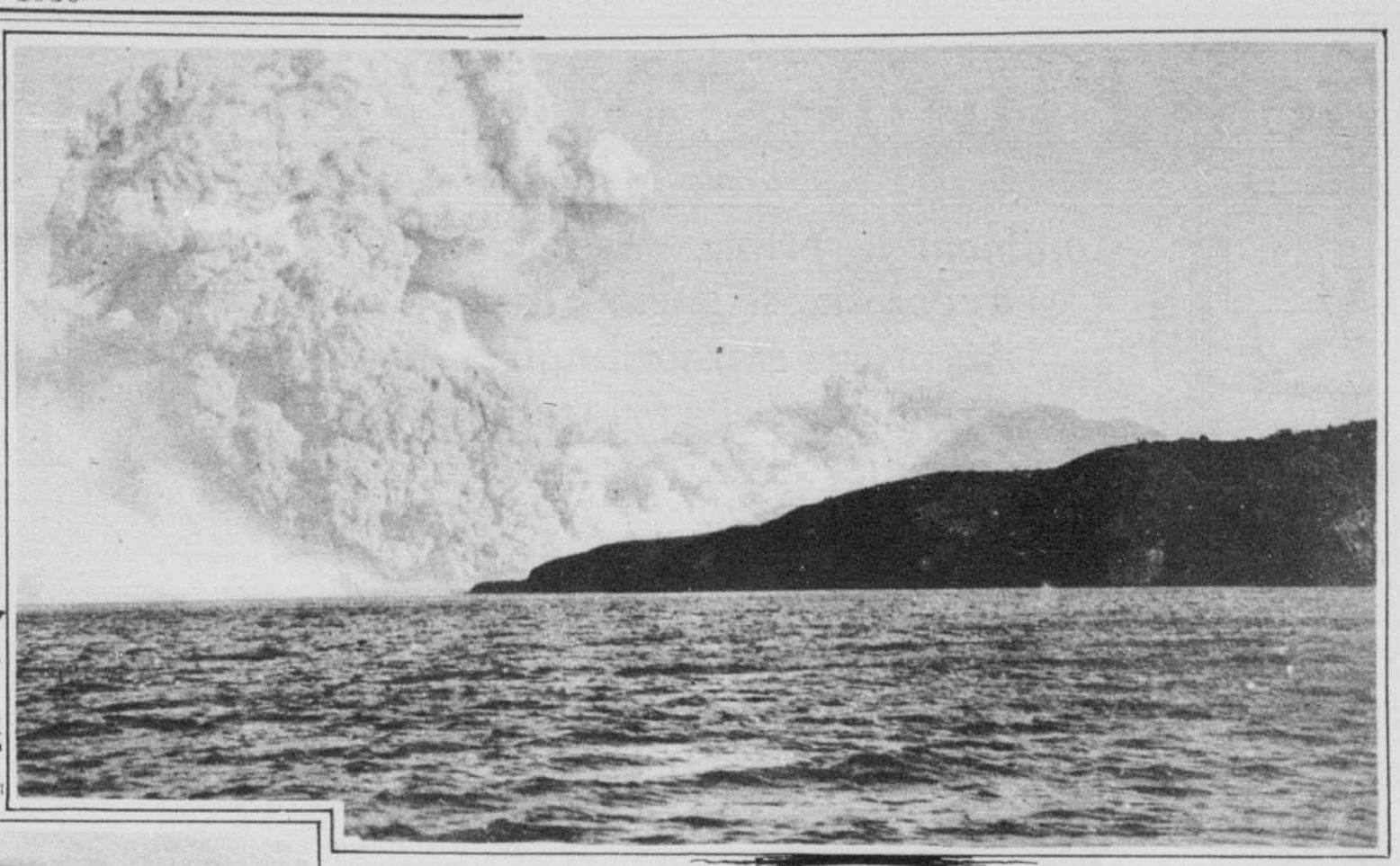

LE MONSTRE SE REVEILLE.— Le Mont Pelée, en Martinique, fut récemment de nouveau menaçant. On se rappelle que ce volcan a causé la mort de 40,000 personnes, en 1902. — (Spécial à la "Presse").

Mme Francesca Bertini (Comtesse Cartier), a causé une véritable sensation dans la société de Paris et de Rome, en annonçant son entrée au théâtre. — —(Spécial à la "Presse").

Le peintre Van Dongen, très connu pour ses portraits de femmes, pose pour une femme sculpteur, Mlle Fano Messan, de Paris, dans le studio du peintre.—(Service spécial exclusif à la "Presse").

Mme Eric Louw, femme du premier ministre plénipotentiaire du gouvernement de l'Union du Sud Africain aux Etats-Unis. Mme Louw est ici photographiée en face de l'ambassade sud-africaine, à Washington.—(Spécial à la "Presse")

UNE PHOTOGRAPHIE HISTORIQUE. — Le roi Victor-Emmanuel III d'Italie, la reine Hélène et le prince Ruspoli, photographiés avec des dignitaires de la Cour Pontificale, lors de la visite de la famille royale au Vatican, quelques minutes après l'audience des Souverains d'Italie par le Pape Pie XI. — (Spécial à la "Presse").

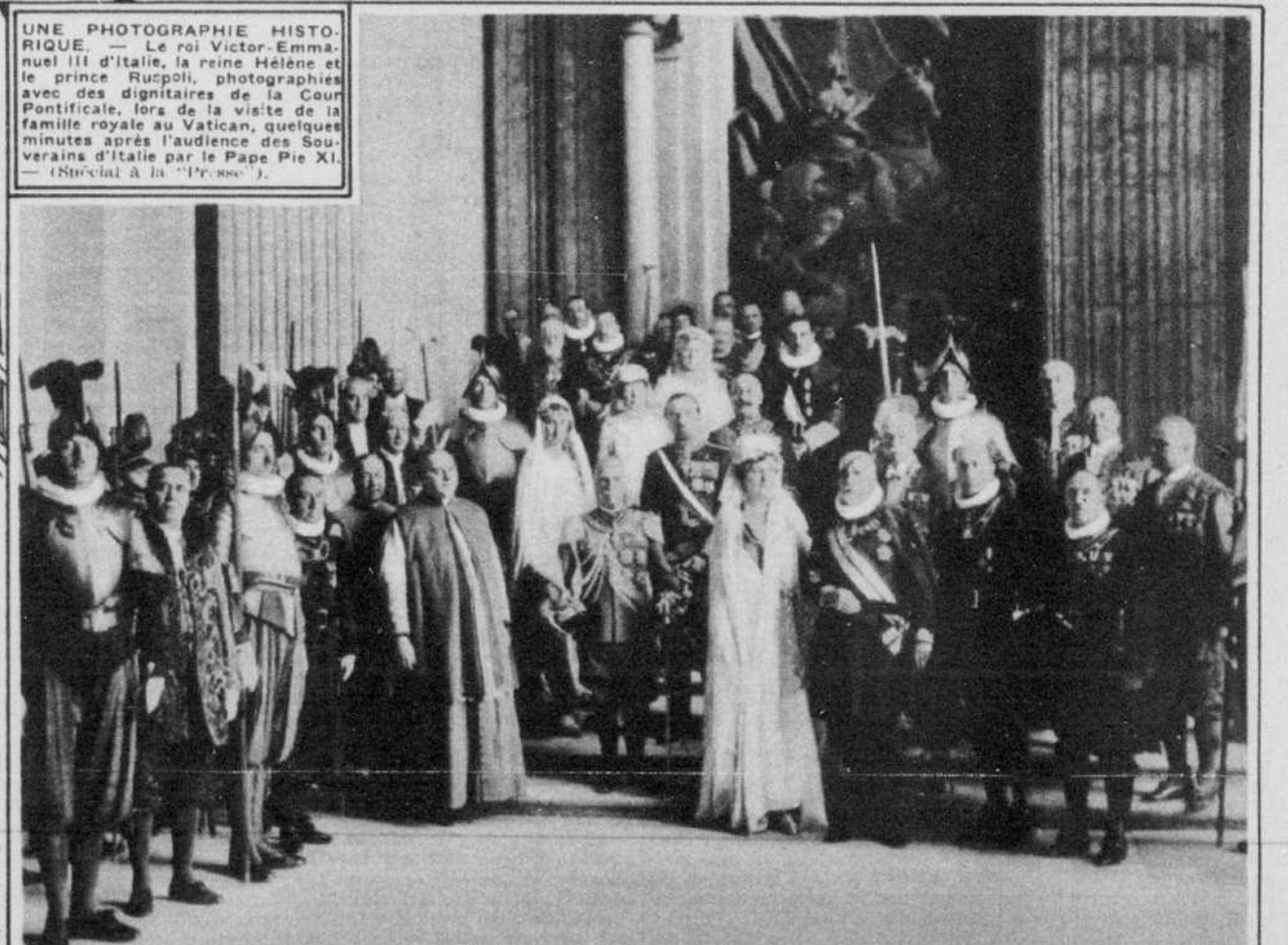

Zolideh Hakki, fils du ministre des Affaires étrangères, en Turquie, proclamée comme la plus belle fillette d'Angora, dans un récent concours de beauté.
—(Spécial à la "Presse").

Etats-Unis-Canada

comté.

voyage en traîneau depuis Nahma jusqu'à Cochrane. La jeune fille avait été envoyée ici à cause de

Berlin, 11. — Dans diverses par-

du Canada n'a pas pu régler: la juridiction des provinces sur les pou-

velours

et semelles très solides. Choix de cuir verni, lacé

Les Plumes Merveilleuses

Conte Musulman

Comment le prince Ali encourut les bonnes grâces du seigneur Abd-el-Kader.— Aventures extraordinaires qui suivirent. La belle princesse Halyme.

UN HOMME qui se trouvera sur le passage de ton fils, sera pour toi la cause des plus grands malheurs." Telle est la prédiction que le plus vieux parmi les magiciens avait faite au roi des Richaniens. C'est pourquoi le roi rendit une ordonnance sévère. Chaque fois que son fils, Ali, devait sortir du palais, un crieur le faisait savoir au peuple. Alors les rues se vidaient, les maisons se fermaient, les portes de la ville étaient soigneusement gardées. Déserte et silencieuse, Richa était pareille à une cité morte.

Et, plusieurs années s'étant passées sans qu'il survint aucune catastrophe, le roi se réjouissait dans son coeur, parce qu'il avait, au prix de sages mesures, déjoué la prédiction sinistre.

Or, ce jour-là les crieurs avaient annoncé que le prince Ali se rendrait au Hammam à la huitième heure. Aussi les rues étaient-elles désertes par où chevauchait le prince entouré de son escorte. Si loin qu'il portât ses regards il n'apercevait rien que des rues abandonnées et rien que des maisons closes comme des visages aux paupières abaissées. Cependant tout près des bains, accroupi derrière un pilier des arcades, un mendiant dormait. A l'approche des chevaux il s'éveilla, et, se soulevant sur le coude, il se pencha en avant pour mieux voir. Mais déjà des soldats s'étaient jetés sur lui, le roulaient de coups, le

chassaient devant eux tout courant et hurlant.

Une conspiration

Le lendemain une conspiration éclatait. Le roi fut assommé. Ali échappait avec peine à la mort et s'en allait en exil pour y mener dans la tristesse et dans la honte une vie misérable.

Ali était un jeune homme à l'esprit délié. Il médita profondément. Et voici comment il raisonnait à part lui.

"Tous nos malheurs, songeait-il, ont éclaté le lendemain du jour où le mendiant fut roué de coups. Il faut que ce mendiant fût quelque magicien déguisé, et qui se venge de l'outrage que nous lui avons fait. Sans doute, c'est le seigneur Abd-el-Kader de Djilane, le plus puissant des enchanteurs. Car il aime à se mêler au peuple, vêtu comme les plus pauvres. Donc, j'irai trouver le seigneur Abd-el-Kader ; je m'agenouillerai devant lui, et mon front touchera la poussière. Abd-el-Kader est bon autant qu'il est puissant. Il me pardonnera."

Le jour même, Ali se mit en route. Il marcha, il marcha longtemps. Pour toute nourriture, il avait les dattes cueillies aux arbres du chemin; pour se désaltérer il buvait à la source prochaine. Il s'abritait quelques heures sous l'ombre des palmiers. Puis il repartait, allant sans trêve, ne s'arrêtant ni jour ni nuit. Brisé par la fatigue, les pieds meurtris, les jambes en sang, il était près de défaillir quand soudain surgit devant lui celui-là même qu'il cherchait.

Ali se prosterna; et son front touchait la poussière.

Imploration

Puis d'une voix suppliante: "O grand Abd-el-Kader, implora-t-il, nous t'avons gravement offensé. Ta vengeance fut juste. Tu as fait périr mon père, tu m'as plongé dans l'exil, dans la misère et dans la honte. Sans doute il fallait que cela fût. Mais regarde en quel état je suis réduit. Je suis parti à ta rencontre parce que je ne pourrais plus vivre sous le poids de ta colère; j'ai marché les jours et les nuits; mes pieds sont meurtris et mes jambes sont ensanglantées. O maître, ta bonté égale ta puissance. Ne veux-tu pas pardonner au plus infortuné des princes?"

Le bon Abd-el-Kader fut touché par ce repentir sincère. "Je te pardonne, dit-il, mon fils. Relève-toi et retiens les paroles que je vais dire. Je veux faire ta fortune et te rendre les biens que tu as perdus par la faute de ton père. Promets-moi seulement de toujours m'obéir, de ne rien entreprendre sans me consulter, et de suivre aveuglément mes ordres. Maintenant va dans la forêt voisine; tends ton lacet. Un oiseau viendra s'y prendre; tu me l'apporteras."

Ali entre dans la forêt; il dispose un lacet et se cache dans les broussailles. Au même instant, il perçoit — frrt! — un bruit d'ailes. Un oiseau paraît. Si étincelant était son plumage que l'ombre de la forêt en fut tout illuminée. Ali étend la main, saisit le bel oiseau; le captif se débat, s'échappe, s'envole, ne laissant aux mains de son ravisseur déçu que quelques-unes de ses plumes merveilleuses.

Les plumes

O les merveilleuses plumes, caressantes au toucher, chaudes au regard, colorées de teintes variées et changeantes! En les maniant on les voyait de diaprer de mille reflets, comme il arrive lorsque, le lapidaire plongeant les mains dans son trésor, on voit étinceler les feux des diamants, luire l'éclat laiteux des perles, resplendir la flamme des rubis, miroiter le vert des émeraudes, et le bleu mourant des turquoises se changer en bleu sombre des saphirs. Et toutes ces teintes se fondaient dans une harmonie faite de leur diversité. L'aurore n'a pas des feux plus doux, l'arc-en-ciel n'a pas des teintes plus délicates.

Ali les regardait sans les voir. Et il se désespérait dans son coeur. "Hélas! soupirait-il, je n'ai pu accomplir le premier ordre de mon maître!

—Ne t'afflige pas, mon fils, repartit une voix qu'Ali reconnut pour être celle d'Abd-el-Kader. Mais va vers le roi des Richaniens. Et offre-lui ces plumes."

En extase

Sitôt que le roi les aperçut, il tomba en extase. "Quelle merveille que ces plumes! s'écria-t-il. Pour les posséder, j'aurais donné tous les trésors de mon royaume. Celui qui me les apporte m'est plus cher que tous mes sujets ensemble!" A partir de ce jour, Ali fut installé au palais, et le roi le comblait de présents et de dignités.

Mais la faveur excite la jalousie; le terrain des cours est plein de pièges et de chausse-trapes. Ali ne tarda pas à en faire l'épreuve. Le roi avait un grand vizir, Slimane, qui jusqu'alors avait été tout puissant. Slimane, pressentant dans le nouveau favori un rival futur, en conçut de l'ombrage. C'était un homme artificieux. Voici le moyen qu'il trouva pour perdre Ali. Il alla trouver le roi et lui dit: "Ces plumes sont belles. Mais l'oiseau à qui elles appartiennent est bien plus beau. Je m'étonne qu'Ali ne vous ait pas jugé digne de le posséder. Pourtant il sait où le trouver. S'il vous aime vraiment, il vous l'apportera."

Aussitôt le roi fit venir Ali et il lui défendit de reparaître en sa présence, s'il ne lui apportait pas l'oiseau merveilleux.

Ali se désolait. "A quoi bon, soupirait-il, m'avoir fait connaître de nouveau la prospérité, puisqu'elle devait si tôt m'être enlevée?

—Ne t'afflige pas, mon fils, reprit une voix qu'Ali reconnu pour être celle d'Abd-el-Kader; mais retourne à la forêt et de nouveau tends ton lacs."

A peine avait-il tendu son lacs dans la forêt, l'oiseau reparaît et se prend au piège. Cette fois l'oiseleur ne le laisse pas échapper, et tout joyeux, il l'apporte au roi. Sitôt qu'il aperçut l'oiseau féérique, le roi tomba en extase. Et pressant Ali sur son coeur, il l'embrassa et lui dit: "Tu es le meilleur de mes amis. Je te dois plus que la vie et je t'aimerai toujours."

Ali se réjouissait parce que le roi lui avait promis de l'aimer toujours.

Mais Slimane avait la rage au coeur. Déjà il ourdissait dans l'ombre une trame perfide. Et voici le moyen dont s'avisa cet homme artificieux afin de perdre Ali. Il alla trouver le roi et lui dit: "Sire, vous possédez, grâce à mes conseils, un bel oiseau. Mais combien plus belle est la princesse Halyme dont il charmait la solitude. La princesse Halyme est belle comme le jour. Je m'étonne que vos yeux n'aient pas été jugés dignes de la contempler. Pourtant Ali sait où la trouver. S'il vous aime, comme il le prétend, il amènera auprès du plus puissant des rois, cette princesse de beauté.

—Ainsi ferai-je, se hâta de répondre Ali qui venait de consulter le seigneur Amd-el-Kader. La princesse Halyme est plus belle encore que Slimane n'a pu le dire; sa beauté dépasse tout ce que les hommes peuvent imaginer. Je partirai donc, Sire, et je vous l'amènerai. Mais un enchantement la retient dans une île perdue au milieu de la grande mer qui entoure le monde. Pour m'en approcher, il me faut un vaisseau d'or et d'argent fins tirés des trésors de votre grand vizir."

Au piège

Qui fut pris à son propre piège? Ce fut Slimane. Il connaît le roi depuis longtemps. Il le sait incapable de résister à ses désirs.

Il n'essaie donc pas de se dérober. Il remet à son rival détesté la clé de ses trésors.

Sitôt qu'elle vit la nef mouillée dans la baie, la princesse Halyme souhaita de contempler de tout près cette merveille nouvelle. Elle voulut, pour distraire son ennui, manier les rames, toucher les voiles et se mirer à l'or du mât. Donc elle prit la main que lui tendait Ali et sauta légère sur le pont. La nef aussitôt s'ébranla, fendit les flots et déjà le rivage était si loin qu'à peine on pouvait le distinguer.

Mais Halyme n'avait pas appelé au secours, Halyme n'avait pas pleuré. Elle se contentait de serrer plus fortement la main d'Ali.

C'est ainsi que fut enlevée la princesse Halyme.

Le roi

Je vous laisse à deviner ce que ressentit le roi lorsqu'on lui présenta cette perle enchantée dont le pure éclat, jusqu'alors ignoré de tous, n'avait encore brillé que dans une île déserte, au milieu de la vaste mer qui entoure le monde. Ali fut magnifiquement récompensé. Parmi d'autres présents, il reçut le vaisseau avec lequel il avait enlevé la princesse, la nef d'or à la caréne protégée d'argent.

Plaignons le pauvre Slimane qui a perdu le plus chair de ses richesses, et se trouve maintenant réduit à végéter misérablement, tandis que son rival, enrichi de ses dépouilles, est dans l'opulence.

Cependant le roi était éperduement épris de la princesse Halyme. "Le temps est venu, dit-il, que vous choisissiez entre Ali et moi. Si vous voulez devenir ma femme, je vous donnerai la moitié de mes richesses et vous serez reine sur les Richaniens.

—Sire, répondit la princesse Halyme, grand merci. Faites allumer un bûcher entouré de toutes parts d'un fossé. Montez tous deux à cheval. A celui des deux qui aura franchi cet obstacle, j'appartiendrai."

Le roi accepta l'épreuve, tant était grand l'amour qu'il avait pour la princesse. Pourtant il n'était pas sans inquiétudes. "Ne crains rien, lui souffla Slimane. C'est Ali qui doit le premier franchir l'obstacle. Fiez-vous à moi. Je ferai élever un bûcher si énorme et creuser un fossé si large, qu'Ali mourra certainement."

Cette pensée réjouit le coeur du roi.

Journée mémorable

Ce fut une journée mémorable et qui fit époque dans l'histoire des Richaniens. Le peuple, accouru de tous les points du royaume, s'était rangé en cercle dans la vaste plaine. Il garnissait les pentes des collines. Le signal allait être donné.

Slimane savourait sa vengeance. Le roi souriait dans sa barbe tressée.

Ali se désolait. "C'est maintenant, soupirait-il, que j'aurais besoin d'être secouru par le Djilanien. Mais lui-même que pourrait-il contre un si extrême péril? Je vois bien que c'est la fin de tout. Il faut me résigner à mourir. Mourir n'est rien; ce qui est affreux, c'est de perdre ma princesse.

—Ne t'afflige pas, mon fils, reprit une voix qui était celle d'Abd-el-Kader, le Djilanien. Mais retourne-toi, regarde, et profite du secours que ton maître t'envoie."

Ali se retourna. Il aperçut un cheval tout harnaché. Un cheval? Pouvait-on donner pareil nom à cette maigre haridelle dont la peau rentrant entre les côtes saillantes dessinait des creux fantastiques. Et quel harnachement! Pour bride une corde d'alfa comme rênes de simples ficelles; la selle enfin? un arçon de bois nu, tout disloqué aux bandes déjà rapiécées. Et, dérision suprême! suspendus au pommeau, de longs éperons... de bois. Ali se campa sur la maigre haridelle, prit en main la bride faite de corde d'alfa, chaussa les éperons de bois, et en cet équipage il rejoignit le cortège royal.

Des huées

Aussitôt qu'il parut, ainsi monté, un éclat de rire formidable l'accueillit. Des huées s'élevèrent, répétées mille fois par tous les échos d'alentour. Les mieux disposés en sa faveur le traitaient d'insensé. Pourquoi n'avait-il pas, pour faire noblement face au danger, choisi quelque bête de race dans les écuries du roi, au lui d'enfourcher pareil bidet de misère?

Ali n'entendait rien. Il s'acheminait avec hâte vers le bûcher qui semblait une mosquée en feu. Il passe devant la princesse Halyme. Il la salue au passage et lui lance un regard tout chargé d'amour. Puis, penché sur la selle grotesque, il éperonne sa monture ridicule, l'enlève d'une pression de ses jambes nerveuses, bondit dans les airs, disparaît une seconde dans les flammes, reparaît plus loin toujours aussi fièrement campé, enfin, reprend terre et galope avec grâce.

De toutes parts éclatent des vivats enthousiastes. Ali revient auprès de la tribune d'où la princesse Halyme assiste à ce tournoi d'un genre unique. Les regards qu'ils échangèrent sont tout chargés d'amour.

N'abusez jamais du temps de ceux que vous payez: qu'il s'agisse d'un professeur, d'une couturière à la journée, ou de n'importe qui, vous ne devez essayer de retenir personne au delà des limites convenues; cela serait déloyal et vilain; il vous faut, au contraire, veiller scrupuleusement à ce que ces limites ne soient pas dépassées.

Libre au professeur ou à la couturière de prolonger un peu et consciemment la séance, et de cela vous ressentez une sorte de gratitude, que vous pouvez prouver, à un moment donné, par une gentillesse quelconque.

Dupuis Frères—au sous-sol d'économies

au sous-sol d'économies

chacun

Dupuis Frères—au deuxième

Corselettes

BLACKBIRD

Tel est le nom de ce costume de lainage noir garni d'astrakan, création Lucien Lelong.

Les oranges

Pour la dixième fois depuis une demi-heure, l'agent Lampluche consultait sa montre qui s'obstinait à ne pas marquer midi. Pourtant, il n'aurait pas dû s'ennuyer à cet angle particulièrement animé du boulevard et de la rue Saint-Denis.

Mais un lourd souci le tenaillait et lui faisait impatiemment désirer l'heure imminente de la "relève". Il ne pouvait détacher sa pensée du logis où sa femme l'attendait, au sixième étage d'une vieille maison de la rue des Petites-Ecuries. Il la voyait penchée sur le petit lit où, depuis huit longs jours déjà, leur cher petit Raoul souffrait et geignait, aux prises avec une mauvaise fièvre dont le diagnostic du médecin avait d'abord fait craindre les suites. Elle s'était enfin apaisée, et le docteur, la veille, les avait tout à fait rassurés. Si Lampluche pouvait avoir la joie de le trouver debout à son retour! Cette journée du 19 juillet marquait précisément l'anniversaire du petit, qui venait d'avoir six ans tout juste. Quand son papa, quelques heures plus tôt, avant d'aller prendre son service, lui avait tendrement demandé ce qui pourrait lui faire plaisir, l'enfant avait répondu: "Des oranges, petit père, de bonnes oranges douces qui m'empêcheront d'avoir trop soif!"

Lampluche, ce matin, était parti heureux et, sur sa route, il avait demandé des oranges à plusieurs fruitières de son quartier. Partout même réponse: "C'est fini, les oranges, m'sieur Lampluche; trop rares et trop chères pour nous en cette saison." C'est qu'on est au mois de juillet. Lampluche n'avait jamais remarqué qu'en ce mois-là on ne voit plus ou presque plus d'oranges. Il lui restait un espoir : Bernin, le grand épicier, chez qui on trouve toutes les primeurs comme tous les fruits d'arrière-saison, en aurait sans doute. Il était entré chez Bernin où on lui avait offert fraises des bois, figues, bananes, prunes ou groseilles, sans pouvoir lui fournir la moindre orange. Et le pauvre Lampluche est navré à la pensée qu'il ne pourra satisfaire le souhait de son petit, le jour de sa fête, et lui donner en même temps de quoi calmer sa grande soif.

Allons, bon ; l'heure de sa délivrance approche et voilà que, pour la retarder, arrive, poussée par une grosse commère, une charrette à bras, la même qui hier, à peu près à cette heure, faillit causer un sérieux embouteillage. Et elle s'installe au même endroit qu'hier, sur sa gauche, barrant la route aux nombreux autos qui remontent dans le sens opposé. Lampluche s'élance, les sourcils froncés, vers la délinquante, prêt à l'admonester sévèrement et même, si elle ne tient pas compte de ses remontrances, à verbaliser. Qu'est-ce qui le cloue tout à coup à mi-chemin, et le change en statue ? Il paraît fasciné. Dans la charrette, des bananes, dont chaque régime est étiqueté selon les dernières ordonnances de police, puis, sur un lit de feuilles vertes, des prunes, jaunes ou brunes qui voisinent avec de superbes pêches, et... et... tout au fond, ces taches plus claires, il ne rêve pas ? Des oranges, de belles oranges luisantes, dorées, et dont la vue seule rafraichit le gosier, subitement desséché d'émotion, de Lampluche.

Mais quoi, il est là, enviant — non pour lui, certes ! — les fruits tentants, et la voiture gêne déjà la file d'autos et va, comme hier, la faire s'enchevêtrer, obliger Lampluche à démêler comme il le pourra les fils brouillés de la circulation, à sévir sévèrement jusqu'au procès verbal peut-être ? Si la bonne femme proteste et l'injurie, qui sait même s'il ne faudra pas aller au poste s'expliquer ? Coût : une heure de retard et surtout, surtout, les oranges perdues.

L'âme du brave Lampluche est en détresse :

—J'ai si soif, mon papa, porte-moi des oranges, veux-tu ?

S'il le veut ! Mais il traverserait Paris à pied pour en avoir. Or, voilà qu'il en a là, à portée de sa main, après en avoir tant cherché, et ce sont les seules qu'il ne peut acheter. Il en a les larmes aux yeux, le pauvre homme. Son hésitation n'a que trop duré. Il faut se décider. Adieu, oranges ! Lampluche va verbaliser. Il s'élance, il va s'élancer ; une main sur son épaule l'arrête, il reconnait la bonne voix de François Bridou :

—Ben, mon vieux, je vois que j'arrive bien. Cette entêtée de mère Grosjeau va recommencer la petite comédie d'hier. Il est midi, je te relaye, tu n'es donc plus de service, je vais dégager la circulation; mais je t'en prie, va donc un peu lui dire quatre mots de ma part, et si elle proteste, appelle-moi : j'en ferai mon affaire, et je te lui flanque une de ces "contraventions..."

..."Il est midi... tu n'es plus de service..." Lampluche croit rêver ! Comme il court cette fois! Il a beau essayer de prendre une figure sévère, ses yeux rient, et sa voix n'a rien de terrible lorsqu'il s'approche de la mère Grosjean et la sermonne:

—Voyons, mère Grosjean, pourquoi stationner du côté gauche puisqu'on vous dit que c'est défendu et que ça gêne la circulation? On ne veut pas vous faire des ennuis, mais il faut être plus raisonnable, ne pas vous arrêter ici, et choisir des petites rues où il n'y a pas tant d'autos.

—V'là comment que j'aime qu'on me parle, moi. Vous êtes un brave homme et je vous obéis. Avec de la douceur, on fait c'qu'on veut de la mère Grosjean. Je promets que je n'gênerons plus la circulation.

—Ça c'est bien. Tenez, venez donc vers l'autre côté de la rue Saint-Denis. Je ne suis plus de service, mais je vais tout de même vous faire traverser, rapport aux embouteillages et aussi qu'on pourrait accrocher votre bagnole et flanquer votre marchandise par terre.

Chemin faisant, et tout en évitant autobus et taxis, Lampluche cherchait un début habile pour demander à la commère de lui vendre une ou deux oranges. Dame, il ne faut pas trop laisser voir qu'on n'a été "coulant" que pour lui acheter quelques-uns de ses fruits. C'est plus malin qu'on ne croit ces marchandes des quatre-saisons! Mais Lampluche n'est pas bête, et il a trouvé. Arrivé au but, il ouvre la bouche... la mère Grosjean lui coupe la parole.

—Merci beaucoup, m'sieur l'agent. Vous pouvez dire qu'c'est pas vous qu'là mère Grosjean cherchera à ennuyer dans le service. Mais comme vous regardez mes oranges! Est-ce que vous auriez des gosses, par hasard? ajoute-t-elle sans souffler.

—Oui, un petit gars qui vient d'être malade, et même que...

—Ah! l'pauvre mioche! Portez-lui donc ces deux oranges de ma part. Et vous savez, elles sont belles, et douces, et rares donc! Il a fallu que ça soit la mère Grosjean pour les avoir c'matin aux Halles. Vous pouvez toujours courir pour en trouver ailleurs. Ça le remettra ce petit. Et puis, entre braves gens, une politesse en vaut une autre. A vous revoir, m'sieur l'agent.

Lampluche remercie et se met à courir. Le temps de passer au poste voisin pour le contre-appel, et le voici enfin chez lui, grimpant quatre à quatre le sombre escalier.

Il ouvre la porte, avec un cri de joie. Son petit Raoul est sur pied, il a retrouvé ses joues roses. L'agent l'embrasse et lui tend les oranges de la mère Grosjean. Aussitôt, les yeux de l'enfant s'éclairent. Il faut tout de suite que son père lui pèle un des beaux fruits juteux.

—Comment as-tu fait, dit Mme Lampluche à son mari, pour trouver des oranges en cette saison?

L'agent contemple son fils, dont le regard semble le remercier. Et il répond enfin, sans hâte:

—Ces oranges-là, Clémentine, je les ai payées d'une bonne action. Mettons-nous à table tous les trois... Je te conterai ça en déjeunant.

ANNIE LE GUERN.

Rêve heureux

Sa main fraîche ouvrira la chambre peinte d'aube
Aux aromes mouillés qui fusent des jardins
Et tu verras, comme une touffe d'épilobe,
La neige toute rose au-dessus des sapins.

Vous bénirez le jour, la vie et la lumière
Avant de commencer le travail coutumier,
Emplir la cruche au puits, visiter la volière
Donner l'orge à la glousse et la vesce au ramier.

Les meubles s'égaieront de son reflet agile;
Elle sera la fée allègre du logis
Et, dans l'humble cuisine où bout un pot d'argile,
Les choux d'or crisseront entre ses doigts rougis.

Elle ourlera le linge à l'ombre de la vigne,
Etendra la lessive aux aubépins en fleur,
Tandis que son poème, arrangé ligne à ligne,
Sera comme un beau pré conquis par le faucheur.

Lorsque le carillon dominical des cloches
Eclatera de joie au coeur pur du printemps,
Vous irez accorder vos âmes sans reproches
A l'allégresse claire et fragante des champs

Vous rentrerez le soir, au village tranquille,
Des lilas dans les mains, attendris jusqu'aux pleurs,
Et, sous le ciel rayé d'une étoile qui file,
S'allumera pour vous la lampe du bonheur.

JOSEPH POMES.

Les médisants sont comme les tigres: on les craint même lorsqu'ils se jouent.

Mme de Lambert.

Un ensemble élégant

Une robe de fin lainage bleu marine piqueté de points gris, un manteau de lainage gris, uni, lisseré, comme la robe d'un biais gris et bleu marine, composent ce bel ensemble d'une simplicité très élégante.

LA LIGNE NOUVELLE

Très élaborée cette toilette de taffetas noir dont le décolleté, au dos, est d'une telle originalité. Le mouvement de traîne a aussi un cachet bien personnel.

Nuit

Sur la vérandah j'attends
Que le vent du soir se lève.
Tout s'endort, rien ne s'entend
Qu'au loin le flot sur la grève.

Tu vois, sur mon front têtu,
Aucun désir de caresse.
Laisse-moi songer, veux-tu,
A notre amour sans tendresse ?

...Et la nuit de son haleine
Brûlante a bercé la peine
Qui m'envahit sans raison.

Ah ! sangloter sans contrainte
Dans la déserte maison,
Quand déjà l'aube se teinte...

Madagascar 1929.

Monette KLERSAN.

Le crabe

Les flots étaient si gros, la barque si petite
Qu'elle n'a pu sortir, et nous n'avons pêché
Nul poisson pour le gril, la joêle ou la marmite
Mais ou bout de l'eau même, en un creux de rocher
Nous avons découvert un crabe gris rose
Qui, farouche, essaya de nous effaroucher.

Il sortait son double oeil qu'on aurait cru de verre:
Ses pinces menaçaient de nous couper les doigts
Nous l'avons fait bouillir avec de la fougère.

Sa chair était friande et pesait un bon poids.
Sous l'ombrage du pin où chante la cigale,
Nous avons festiné pour la dernière fois

Mon frère a nettoyé la carapace ovale
Dans laquelle il a mis une mèche de lin;
Après quoi j'ai versé l'huile d'olive pâle.

Puis, ayant attendu que la nuit fraîche vint.
Nous avons allumé notre lampe bizarre;
Et je l'ai suspendue à la cime du pin

En face de la mer magnifique et barbare.

FERNAND MAZADE.

FEUTRE ET SATIN

Pour porter avec les manteaux de fourrure, dont le col est toujours volumineux, il faut de très petits chapeaux. Celui que voici est en Madère gris, orné en arrière d'un noeud de satin et il accompagne avec spécialité un manteau de mouton gris nuancé.

Etats-Unis-Canada

comté.

voyage en traîneau depuis Nahma jusqu'à Cochrane. La jeune fille avait été

Berlin, 11. — Dans diverses par-

du Canada n'a pas pu régler: la juridiction des provinces sur les

velours

et semelles très solides. Choix de cuir verni, lacé

A Travers l'Histoire du Monde

L'HISTOIRE de la Chaldée et de l'Assyrie est longtemps restée dans le domaine des légendes et des hypothèses, parce que jusqu'au 19e siècle on n'avait pu déchiffrer l'écriture babylonienne ou "cunéiforme". Les seuls à nous renseigner avaient été, jusque là, l'historien grec Hérodote et un prêtre chaldéen, Bérose.—Ce sont les textes perses de l'époque des Achéménides qui ont rendu possible le déchiffrement de l'écriture cunéiforme.

A PARTIR de 1842, les fouilles des Français (Botta, de Sarzec), de l'Anglais Lyard fournirent des documents abondants, qu'on a pu utiliser quand les travaux de l'Allemand Grotefend, des Anglais Rawlinson, Hinks, Talbot, des Français Burnouf, de Saulcy, Oppert eussent donné la clef de l'écriture cunéiforme en déterminant la valeur de la plupart des signes.

RAWLINSON avait, découvert, en 1843, une inscription à Béhistoun, sur la route de Babylone à Ecbatane, en trois langues, et dans laquelle Darius 1er, roi de Perse (521 à 485 av. J.C.), parlait de ses exploits; et le déchiffrement de cette inscription permit d'achever l'établissement de l'alphabet cunéiforme, de constituer la Science de l'Assyriologie et d'étendre nos connaissances sur la Babylonie.

No 12— LES BABYLONIENS

Droits de reproduction réservés.

LA Mésopotamie fut, aux premiers temps historiques, le théâtre de nombreuses guerres, et son état politique changea souvent. Le vieil empire (Sumérien-Akkadien) fondé par Sargon l'Ancien (2800 av. J.C.) tomba aux mains des Elamites de l'Est qui, à leur tour, furent vaincus par les Sémites d'Amourrou (ou Amorrhéens) venus du sud-ouest; ceux-ci développèrent Babylone.

UNE nouvelle dynastie s'installait ainsi, qui domina la Mésopotamie, et dont le plus illustre représentant fut Hammourabi (2123-2081 av. J.C.), guerrier administrateur et législateur. —Sous lui, les Babyloniens vécurent en paix et connurent une longue ère de prospérité. Ils cultivaient le sol, faisaient l'élevage, tissaient, travaillaient les métaux, etc.—Ce fut le 1er empire babylonien.

ECRITURE cunéiforme babylonienne.

LES Babyloniens faisaient le commerce avec les montagnards de la vallée supérieure, échangeant leurs tapis et leurs tissus pour des métaux, du bois et des pierres précieuses, qu'ils transformaient en divers articles qu'ils exportaient ailleurs.

HAMMOURABI fit de Babylone la plus grande cité du temps. Il fit construire de superbes temples et de magnifiques palais, donna à son empire une administration régulière, creusa des canaux et s'appliqua à la mise en valeur du sol.

SON plus grand titre de gloire est son oeuvre législative. Les "décisions d'équité" rendues sous son règne furent recueillies et gravées sur pierre: ainsi fut rédigé le premier "Code" de justice connu dans l'histoire.

CE "Code" ne comprend pas moins de 250 articles sur les sujets les plus variés relatifs aux crimes et à leur punition, contrats, gages, prêts, culture, commerce, dettes, famille, médecins, architectes, batteliers, animaux, esclaves, propriété rurale, etc. Cette législation était d'une sévérité excessive.

LES peuples de la Mésopotamie adoraient des dieux nombreux, qu'ils avaient groupés suivant les pays et suivant les cités.—La religion chez les Babyloniens était donc "polythéiste".

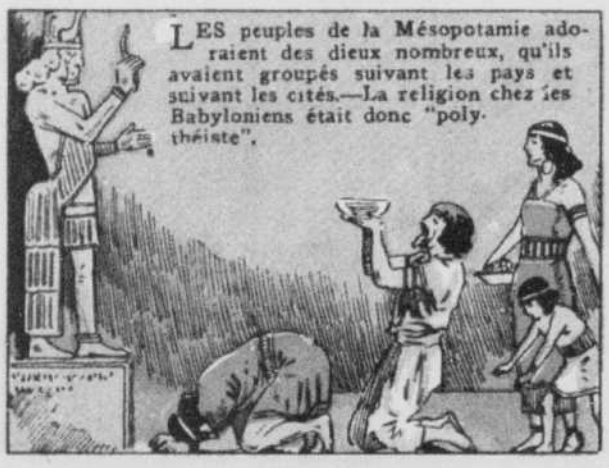

CETTE gravure découverte sur un ancien cylindre babylonien est censée représenter la chute de nos premiers parents.

D'AILLEURS, il y a souvent similitude entre les légendes babyloniennes et les traditions hébraïques, particulièrement quant à Adam et Eve, la confusion des langues et le déluge.

LE clergé de Babylone se composait après le "grand prêtre" qui était le roi de la cité, de "conjurateurs", de "magiciens" écartant et évoquant les esprits malfaisants et de "devins" dont les procédés étaient multiples, en particuliers l'"astrolcgie." —Ces prêtres étaient les savants de leur époque.

ON doit aux Chaldéens le premier système de poids et de mesures, les divisions courantes de l'année en mois, jours, heures; pour[illegible] ils n'ont été au[illegible]res astron[illegible] tenu [illegible] touch[illegible] nomm[illegible] te pa[illegible]

LES Chaldéens furent aussi les premiers à se servir du système décimal en mathématiques. Mais à part cela, ils restèrent insuffisants dans toutes les autres sciences.

LES Chaldéens n'ont pas laissé de monuments comme les Egyptiens parce que, manquant de pierre, ils ont construit en briques des monuments peu durables.

et élégantes, et à l'achat de bonne qualité

Dupuis Frères—au sous-sol d'économies

au sous-sol d'économies

chacun

UN TRAITEMENT

L'exercice

Beaucoup de personnes ont une prévention marquée contre le culte des muscles. Elles ne peuvent s'empêcher, chaque fois que t'on parle d'éducation physique, de songer à ces grandes réunions sportives, où l'on applaudit la supériorité de constitution athlétique des recordmen. Mais, en dehors de toute idée de compétition, il faut bien admettre que l'exercice méthodique est indispensable.

Il est hors de doute que tous les organes de notre corps sont formés, puis entretenus et modifiés par le seul mouvement. Sans lui, pas de vie, par lui tout grandit et prospère. L'homme peut modeler lui-même sa statue, mais ce modelage il ne l'obtient que par l'exercice. On sait bien qu'un organe s'atrophie dès qu'il cesse de fonctionner et que, au contraire, il augmente de valeur fonctionnelle lorsque son activité est assurée.

La longueur, la force et la structure des muscles sont sous la dépendance absolue des mouvements accomplis. Ce sont ces mouvements qui commandent nos formations osseuses et musculaire, qui pétrissent la bonne chair, l'entretiennent et la perfectionnent.

Du côté des articulations, le mouvement n'est pas moins nécessaire. Maintenez une articulation dans l'état de repos, et vous verrez ses surfaces, lisses et polies en période d'activité, s'encroûter de sels calcaires, se hérisser d'aspérités. Les grands viscères, eux-mêmes, n'échappent pas à l'empire du mouvement. C'est ainsi que tel estomac, affaibli par le manque de tonicité et dilaté, redevient fort et élastique lorsque t'on prend la peine de le tonifier par la gymnastique abdominale.

On n'en finirait pas si l'on voulait énumérer tous les miracles opérés par le mouvement. Son rôle, dans l'entretien de la machine humaine est immense. Sous son influence, l'homme replet maigrit, l'homme grêle engraisse; le congestif perd peu à peu le teint violacé qui annonce la pléthore des vaisseaux et la gêne circulatoire. Le sujet pâle gagne, au contraire, des couleurs plus vives. Les exercices tendent à imprimer à ceux qui s'y adonnent un cachet identique, parce qu'ils produisent sur l'organisme deux effets inverses, mais concourant au même résultat. D'une part, ils augmentent le mouvement d'assimilation; d'autre part, ils accélèrent le mouvement de réassimilation qui a pour résultat de détruire certains matérieux.

Un exercice bien compris est celui qui, chez un sujet bien portant, équilibre ces deux résultats opposés. C'est ainsi celui qui provoque soit l'augmentation, soit la diminution du poids du corps, selon le but que l'on se propose d'atteindre.

Car le travail peut aboutir, suivant les modes de son application, à des résultats diamétralement opposés. C'est ainsi que le même exercice, exécuté avec des vitesses différentes, peut faire augmenter ou diminuer le poids d'un sujet. Effectuez chaque jour pendant un mois une marche de 2 lieues, vous aurez beaucoup de chances de voir augmenter votre poids. Parcourez quotidiennement cette même distance à un train de course et, au bout d'un mois, vous aurez infailliblement maigri. La vitesse de l'allure aura changer complètement les résultats de l'exercice.

Echec au roi

Strœbeck est un joli petit village d'Allemagne où toutes les combinaisons des parties d'échecs du tournoi international furent suivies avec passion. La "Gazette de l'Allemagne du Nord" nous a révélé que jadis les impôts de la commune se réglaient par une partie d'échecs. Strœbeck devait ce curieux privilège à un évêque passionné du noble jeu et qui, ne trouvant pas de partenaires, avait imaginé cette façon de s'en procurer.

L'évêque mort, l'usage survécut. Chaque année, le délégué du fisc venait faire la partie. Mais le malheureux ne gagnait jamais, parce que les habitants de Strœbeck étaient devenus trop forts.

Frédéric le Grand, qui aimait les échecs et s'y croyait imbattable, voulut jouer une année à la place de l'envoyé du fisc. Il fut battu et ne put terminer la partie. Les bons Strœbecks criaient joyeusement: "Dieu l'a voulu! Sire, vous êtes vaincu!"

Frédéric en rit de bon coeur, n'en garda nulle rancune et, en souvenir de sa défaite, envoya aux paysans un échiquier d'ivoire avec figures d'argent. La commune de Strœbeck l'a conservé pieusement et le montre avec orgueil aux touristes qui, dans le désir de le voir, se rendent à l'hôtel de ville où il figure sous une vitrine.

Mais l'impôt ne se règle plus comme au vieux temps.

LES MONTAGNES

Les plus hautes

Le mont Blanc n'est qu'une taupinière auprès des montagnes qui s'élèvent plus haut que lui dans le monde. Et il arrive à un rang assez lointain dans son ordre de grandeur.

Nous pensions qu'on n'a peut-être jamais eu l'idée de donner la nomenclature des pics et des montagnes qui dominent notre champion. La voici:

Rucu de Pichincha, Andes 4,875 mètres; Tunguragua, Andes 4,958; Pics de la côte Topienne, Amérique 4,968; Cotocacache, Andes 5,001; Pic de l'Himalaya 5,187; Sangai, Andes 5,191; Mont de l'Alter, Andes 5,295; Orizava et Illimisa, Andes 5,301; Popoca, Andes 5,402; Mokonakoa, Iles Sandwich 5,488; Mont Saint-Elie, Andes 5,495; Skippu, Himalaya 5,524 ; Pic Ihalla, Himalaya 5,729; Pic de Gurwall, Himalaya 5,750; Cotopaxi, volcan, Andes 5,572; Pic Nudie, Himalaya 5,816; Disca-Cassada, Andes 5,833; Pic Tawara, Himalaya, 5,902; Pic Himalaya 5,940 ; Pic de l'Ouest, Himalaya 5,949; Nevado de Illimini et Chimborazo, Andes 5,952; Pics de Badrinath, Himalaya 5,954 et 6,077 ; Kilima-n'djaro, Afrique centrale 6,000; Pic-Bas, Himalaya 6,134; Sri-Kanta, Himalaya 6,188; Pics de Gurwall, Himalaya 6,250 et 6,298 ; Bunder-Puch, Himalaya 6,377 ; Patcha, Honan, Chine 6,402; Pic Noir, Himalaya 6,448; Pic de Badrinath, Himalaya 6,451; Le Cône, Himalaya 6,455; La Pyramide, Himalaya 6,515 ; Rishi-Gangtogn; Himalaya, 6,518; Ralding, Himalaya 6,525; Nevado de Sorrato, Andes 6,543; Pic, Himalaya 6,633; Ihaunti, Himalaya 6,584; Pic, Himalaya 6,691; Rudra, Himalaya 6,824; Pic Saint-Georges, Himalaya 6,874; Parkial, Himalaya 6,889; Mont Moira, Himalaya 6,948 ; Pic Saint - Patrick Himalaya 6,250; Serga-Rukur, Himalaya 6,983 ; Pic, Himalaya 7,023; Antisana, Andes 7,315; D'Halban, Himalaya 7,631; Cayambé, Andes 7,695 ; Iamantura, Himalaya 7,765;à Pic de Jawahir, Himalaya 7,840; Tchhamoulari, Himalaya 8,576; Dawalagiri, Himalaya 8,529; le Gaurisanker ou mont Everest 8,840.

Constatation : c'est l'Himalaya qui l'emporte de haut avec ses pics, dont beaucoup n'ont pas de nom. Les Andes viennent ensuite. Et notre pauvre Mont-Blanc arrive bon cinquante-septième. Quoi qu'il fasse, il devra garder cette place. Il ne pourra jamais grandir; il n'est pas Espagnol!...

Disputes entre savants

Un parlementaire célèbre disait un jour:

"Cet homme me traite de bandit et de vendu, cela veut dire que nous ne sommes pas du même avis sur la question des sucres"

On pourrait en dire autant des contestations entre savants. Il y avait, il y a une quarantaine d'années, un riche propriétaire de mines du Pas-de-Calais qui, s'étant pris d'un bel amour pour l'assyriologie, avait entrepris des fouilles en Mésopotamie. Chaque fois qu'il découvrait une brique portant des inscriptions, il en envoyait un estampage aux deux plus célèbres assyriologues, membres de l'Académie des Inscriptions et Belles Lettres. Et ces messieurs s'évertuajent à traduire.

Or, comme bien vous pensez, ils trouvaient souvent, pour le même texte, des traductions totalement différentes. Et chacun défendait son interprétation avec l'énergie du désespoir. De là une polémique sans cesse renouvelée, des colères, des injures, voire des gros mots... Si le fouilleur n'avait cessé ses fouilles et mis un terme à l'envoi des inscriptions cunéiformes, ces deux énergumènes eussent fini par s'arracher, en pleine Académie, les rares cheveux qui couronnaient encore leur vénérable front.

Le conflit entre Glozéliens et anti-Glozéliens nous a montré que les disputes entre savants ne sont pas moins âpres aujourd'hui que naguère. Mais le malheur, cette fois, c'est que l'opinion publique s'en est mêlée. La foule s'amuse follement quand les savants se chamaillent. Elle éprouve un malicieux plaisir à constater que ces illustres personnages sont sujets à l'erreur aussi bien qu'aux passions humaines, et qu'ils n'apportent pas, dans leurs discussions, cette haute sérénité qui devrait présider toujours à leurs ébats aussi bien qu'à leurs travaux.

Nos archéologues, nos philologues, nos épigraphistes, sont généralement gens discrets qui travaillent silencieusement loin du vulgaire. La foule n'est point au courant de leurs recherches; ils devaient faire en sorte qu'elle ne fût pas non plus au courant de leurs querelles. Pour le respect dû à la science il en irait mieux.

SAVANTS A LA SORBONNE

A l'ouverture des cours d'automne, à la Sorbonne, Paris, on remarquait un grand nombre de savants professeurs européens. Au premier rang on distingue ici: les professeurs Barthélemy, Frantz Curhard, Dr Roux, Chlapowski, Appell, le recteur (debout) Jenk, Einstein, Roger, Delacroix, Cron-Ceft, et autres. (Spécial à la "Presse".)

UN CENACLE POUR LES ARTISTES

Grâce aux dispositions de deux mécènes américains, M. et Mme A. Moulton, le magnifique château de La-Verrière, près de Meuil-Saint-Denis, France, dont ils sont propriétaires, deviendra, après leur mort, la propriété des artistes et, dans l'esprit des donateurs, est destiné à être une réplique de la Villa Médicis de Rome. (Service spécial exclusif à la "Presse").

LA MADELEINE, A PARIS

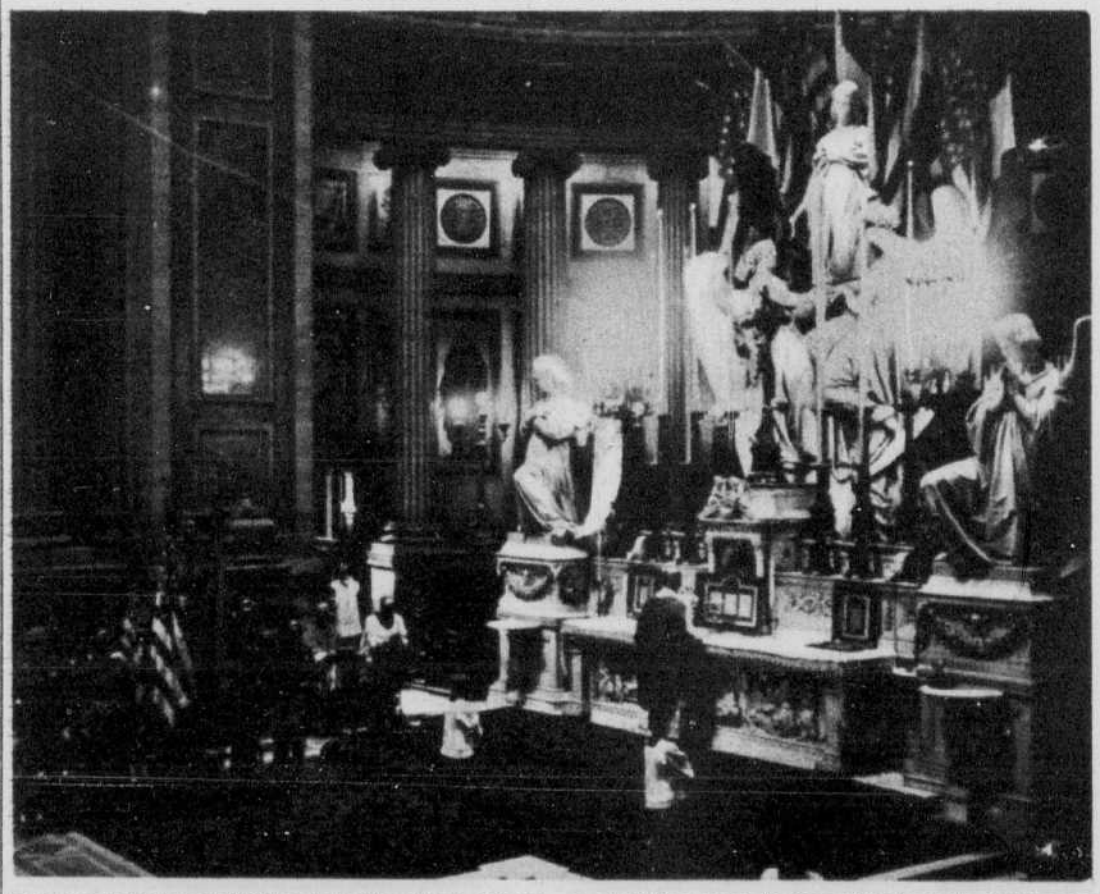

Vue de l'intérieur de l'église de la Madeleine à Paris, pendant la messe, le jour d'Actions de Grâces des Américains à Paris. — (Service spécial exclusif à la "Presse".)

CONCOURS DE LA "PRESSE"

Oiseaux à Colorier

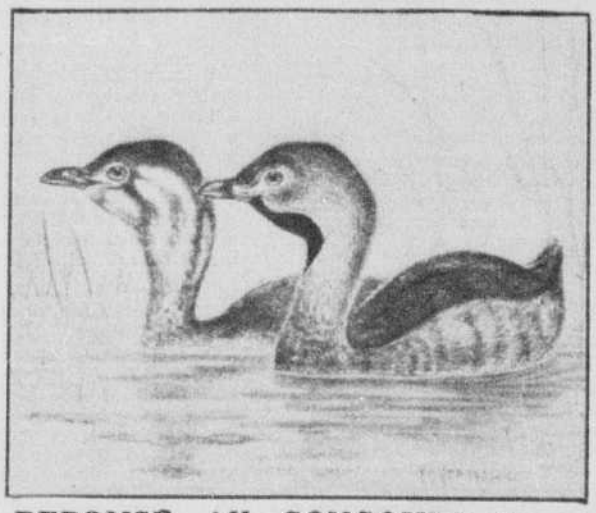

REPONSE AU CONCOURS No 1

Le grèbe au bec bigarré

JEUNE ADULTE

FRANK "KING" CLANCY

Capitaine du club de hockey Ottawa, Clancy est l'un des meilleurs compteurs de la section canadienne de la N. H. L. Il est l'un des plus légers joueurs de défense de la ligue, mais l'un des plus brillants. Depuis qu'il est professionnel, il porte les couleurs du club de la capitale.

Dupuis Frères—au sous-sol d'économies

au sous-sol d'économies

chacun

Dupuis Frères—au deuxième

Corselettes

PIERROT

par Bancks.

PRÉSENCE D'ESPRIT

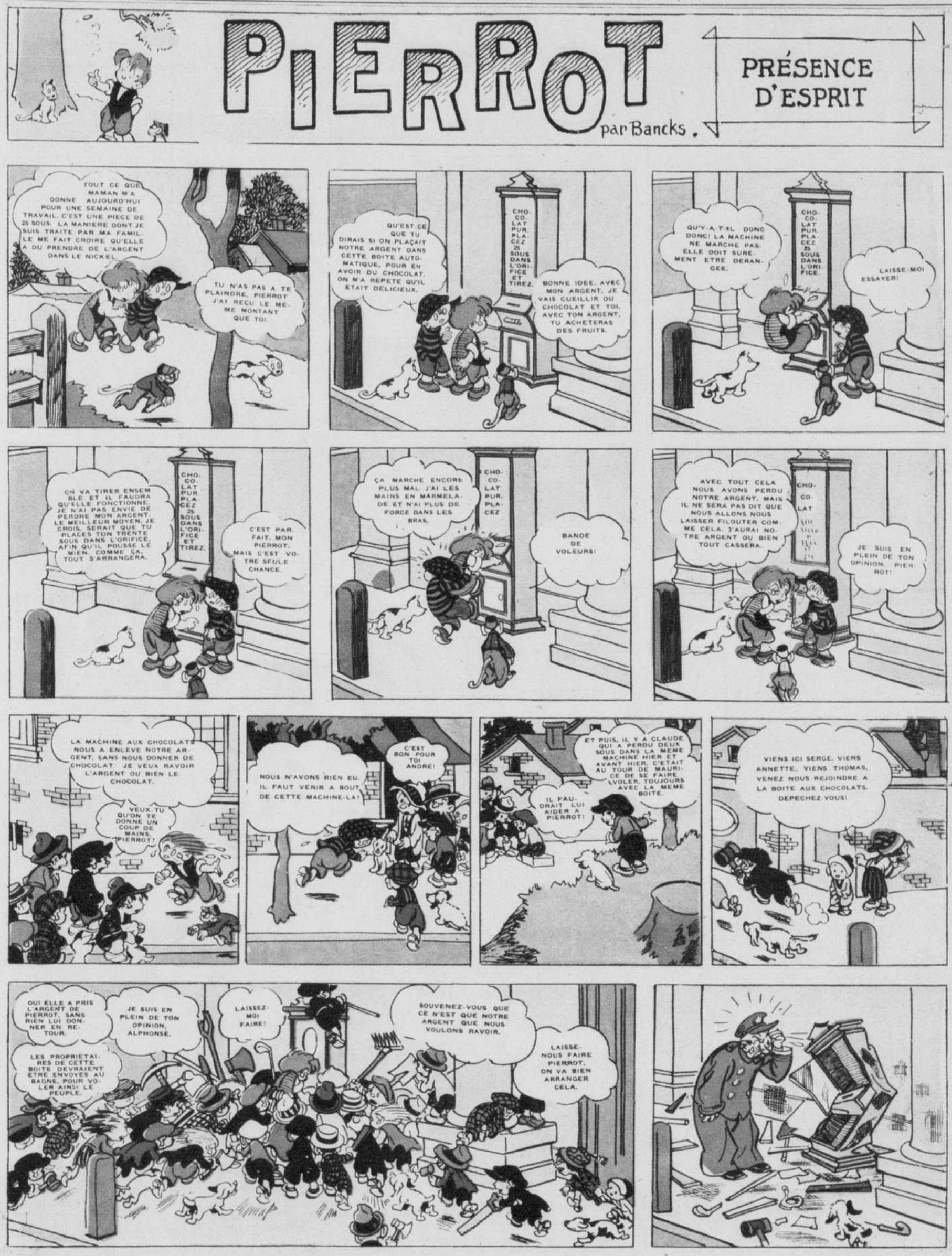

L'ESPRIT GAULOIS

— Cent sous, vos pieds de géraniums? Merci! Pour ce prix-là, j'aurai quatre pieds de porc!

— Ce terrain-là? Il a vingt mètres carrés! Je vais y faire la culture du poireau en grand, au prix où on les vend l'hiver, il y a une fortune à gagner!

Un coup de chapeau malheureux.

— Tiens, voilà Mme Dupont à sa fenêtre...

... donnons lui un grand coup dechapeau!..

Etats-Unis-Canada

comté.

voyage en traîneau depuis Nahma jusqu'à Cochrane. La jeune fille avait été envoyée ici à cause de

Berlin, 11. — Dans diverses parties de l'Allemagne, hier, quatre

du Canada n'a pas pu régler: la juridiction des provinces sur les pouvoirs hydrauliques, question inti-

de velours

Souliers de qualité résistante
et semelles très solides. Choix de cuir verni, lacé

Nos Jolis Enfants

Catherine et Gisèle, fillettes de M. et Mme Joseph Cinq-Mars, de Saint-Ubald, comté de Portneuf.

Jacqueline, fillette de M. et Mme C. Morin, de Montréal.

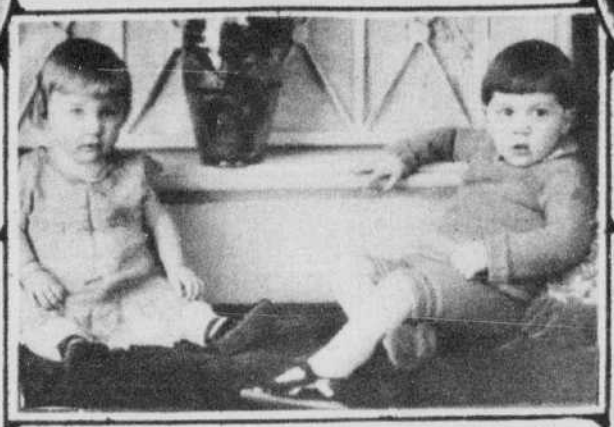

Alphée et Paul, enfants de M. et Mme Georges Boies (Annette Gaudreau), de Saint-Paul de l'Ile-aux-Noix.

René, enfant de Mme veuve Eugène Gagné, de Verdun.

Roberta, fillette de M. Moise L'Etoile, de Claremont, N.-H.

André, enfant de M. et Mme H. Gravel (Gertrude LeBel), de Montréal.

Georges-Henri, enfant de M. et Mme Armand Repeault (Anaïs Lévesque), de Montréal.

Ronald, enfant de M. et Mme Roméo Couture, de Cohoes, N.Y.

Aimé et Jeannine, enfant de M. et Mme Ovila Normand, de Sanford, Me.

Madeleine, Georgette et Marguerite, fillettes de M. et Mme Ovila Laperle (Analda Vallois), de Maisonneuve, Montréal.

Fleurette, fillette de M. et Mme René Lamoureux, de Montréal.

Thérèse et Maurice, enfants de M. et Mme L.-J. Dubois (Alice LeBel), de Montréal.

Jean-Charles et Marcel, enfants de M. et Mme Emile Lemaire (Marie-Louise Saint-Cyr), de Drummondville.

Photographie prise à l'occasion d'une fête d'enfants chez M. et Mme René Lamoureux, de la rue Saint-Hubert, Montréal: Gisèle Lamoureux, Rose Ouellette, Marcelle Lamoureux, Jeanne Lacombe, Yvette Lamoureux, Fleurette Lamoureux, Noëlla Brisson, Aline Lacombe, Madeleine Brisson.

Fernand, enfant de M. et Mme Armand Hainault (Agnès Langlais), de Montréal.

Ernest, fils de Mme L. Belec, de Sturgeon Falls, Ont.

Le 14e enfant (4 ans), de M. et Mme Aimé Mathieu, de Saint-Hyacinthe.

Jean-Marie, Léo et Jemma, enfants de M. et Mme J.-B. Maréchal, de Lévis.

Juliette, fillette de M. et Mme Jules Lanteigne (Concorde Trahan), de Berlin, N.-H.

Paul-Henri, enfant de M. et Mme Henri Renaud (Emma Carroll), de Sherbrooke.

Lucette, fillette de M. et Mme A. Gaudreau, de Montréal.

Fillettes de MM. Adrien et Valérien Filion, de Champlain, N.Y.

Mme Mastaï Grenache (Emma Poissant), de Détroit, Michigan et ses enfants: Marguerite, Lucile et Claire.

Robert, Cécile et Raymond, enfants de M. et Mme Henry Dubreuil, de Berlin, N.-H.

Anita, fillette de M. et Mme Armand Lafrenière (Marie-Alice Savard) et Violette, fillette de M. et Mme Hildège Lafrenière (Victoire Savard), de Montauban-les-Mines, comté de Portneuf.

Eliane et Aimé, enfants de Mme veuve Eugène Gagné, de Verdun.

Rolande, fillette de M. et Mme Alexandre Déry (Germaine Grenon) de Québec.

Aline et Thérèse, fillettes de M. et Mme R. Gaudreau (Lucienne Lavigne), de Marieville.

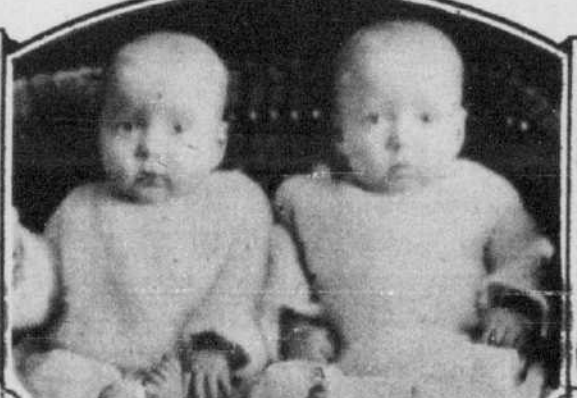

Therese et Marguerite, fillettes de M. et Mme Elzéar Boutin, de Valleyfield, Beauharnois, Qué.

Florent et Anita, enfants de M. et Mme Wilfrid Huot, de Saint-Chrysostôme.

La compagnie des tramways

Le Très Honorable Jan-Christian Smuts, général dans la guerre des Boers, commandant des armées alliées en Afrique occidentale et orientale durant la grande guerre, ancien premier ministre de l'Union Sud-Africaine, qui est venu en Amérique à l'occasion de la célébration du dixième anniversaire de la création de la Ligue des Nations.—(Cette photographie est la reproduction d'une peinture par sir William Orpen, l'un des plus célèbres portraitistes de l'Angleterre; cette peinture appartient à M. Bernard Baruch, de New-York).

Mlle Albertine Morrissette, fille de Mme veuve Omer Morrissette de Donnacona, comté de Portneuf.

Aigreurs stomacales
soulagées en 2 minutes!

Le carbonate de calcium, l'antiacide scientifique moderne (2½ fois plus efficace que le soda) correctement mélangé avec du magnésium et autres ingrédients calmants et adoucissants dans les Pastilles de Stuart contre la Dyspepsie, dissipera en une couple de minutes ces aigreurs et le dérangement de l'estomac provoqués par un repas trop copieux.

Ces pastilles neutraliseront plusieurs fois leur poids de matière acide dans l'estomac et produiront leur effet aussitôt qu'elles seront avalées. Si vous voulez obtenir des résultats durables, achetez-en un paquet à votre pharmacie et faites-en l'épreuve du lundi au dimanche.

Prenez de ces pastilles après les repas et évitez tout malaise — c'est un antiacide sûr et inoffensif.

Dans toutes les pharmacies

Le plus rapide calmant de maux gastriques

PASTILLES DE STUART CONTRE LA DYSPEPSIE

Mlle Juliette Boisvert, fille de M. et Mme J. Boisvert, de Trois-Rivières.

L'ASSOCIATION PHARMACEUTIQUE DE LA PROVINCE de QUÉBEC. — Conseil de 1928-1929. — (Cliché Albert Dumas, rue St-Catherine, près St-Denis).

Etats-Unis-Canada

comté.

---

voyage en traîneau depuis Nahma jusqu'à Cochrane. La jeune fille avait été envoyée ici à cause de

---

Berlin, 11. — Dans diverses par-

du Canada n'a pas pu régler: la juridiction des provinces sur les pou-

de velours

Souliers de qualité résistante

et semelles très solides. Choix de cuir verni, lacé

LOULOU

A-E-Hayward

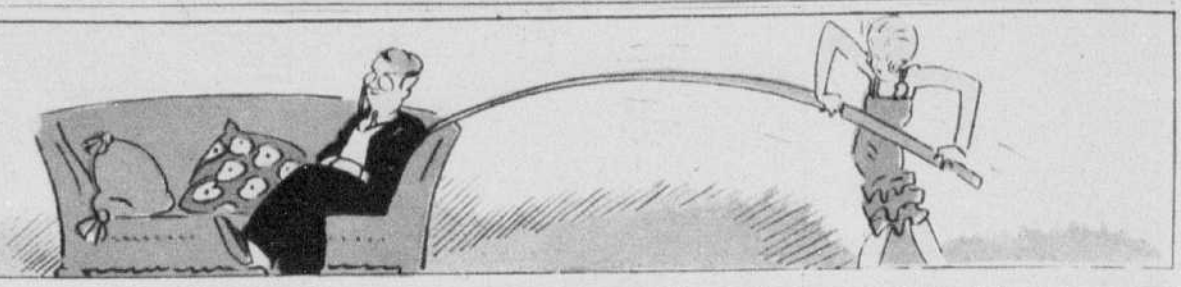

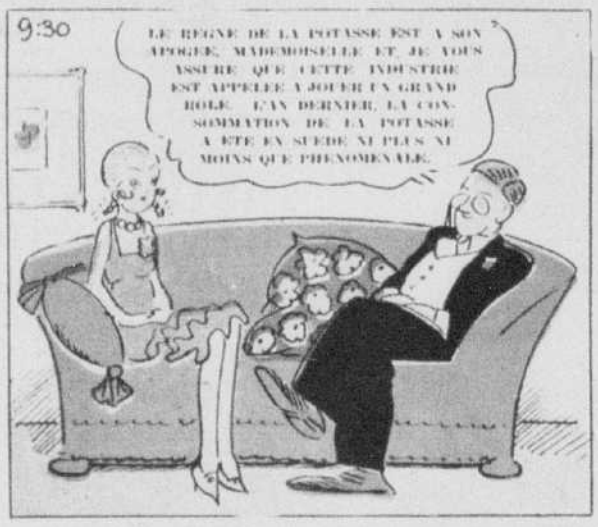

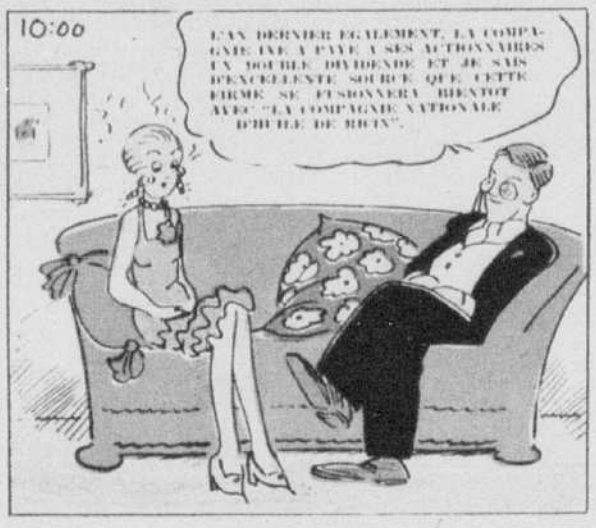

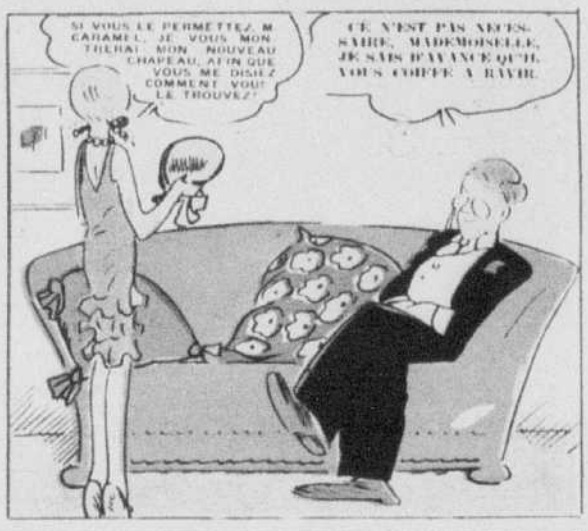

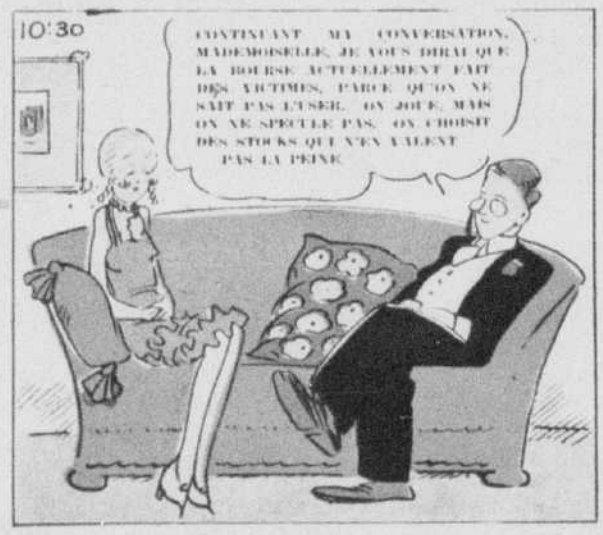

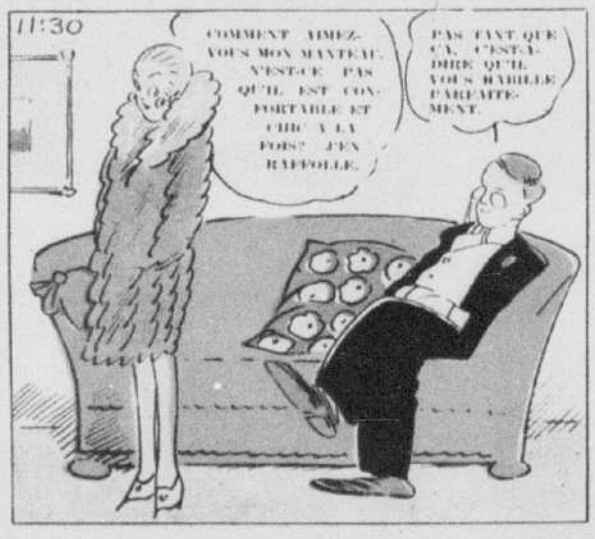

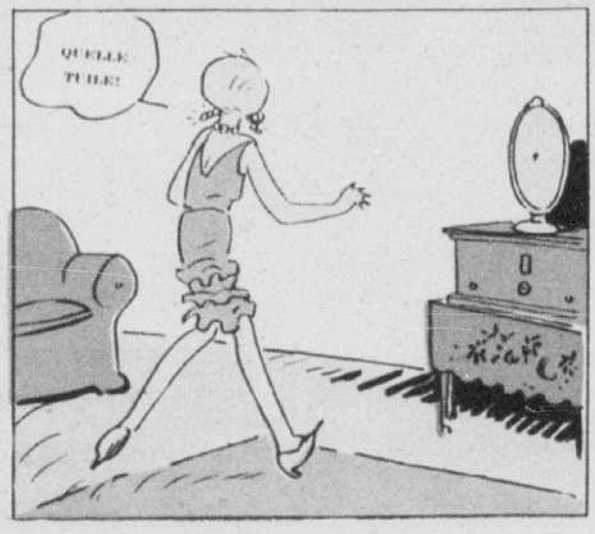

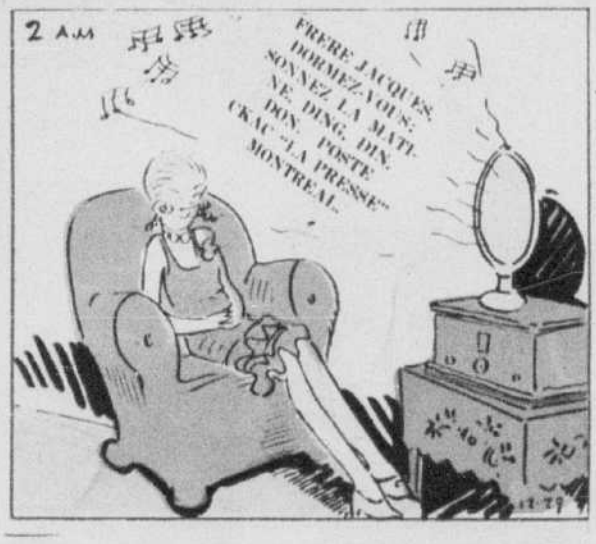

L'ESPRIT GAULOIS

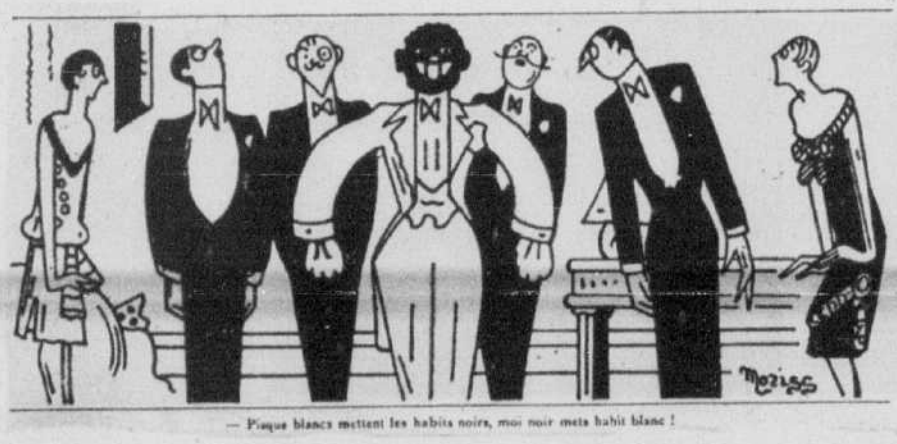

— Pique blancs mettent les habits noirs, moi noir mets habit blanc !

— Quand on pense que nous avons versé l'an dernier quarante-trois milliards d'impôts!...
— Et on s'étonne après ça de n'avoir plus un sou en poche!...

— Ah! ah! je sens... que je vais rendre... l'âme!
— Retiens-toi!... Je cours chercher une cuvette.

Dupuis Frères—au sous-sol d'économies

au sous-sol d'économies

chacun

Dupuis Frères—au deuxième

La compagnie des tramways

Mlle Rachel Fecteau, fille de M. et de Mme J.-A. Fecteau, de Montréal, et M. Roger Beauchemin, fils de M. et Mme J.-A. Beauchemin, aussi de Montréal, dont ont annonce les fiançailles. — (Cliché Rice Studio, rue Sainte-Catherine Ouest).

Le monument du Sacré-Coeur, à Dorval.

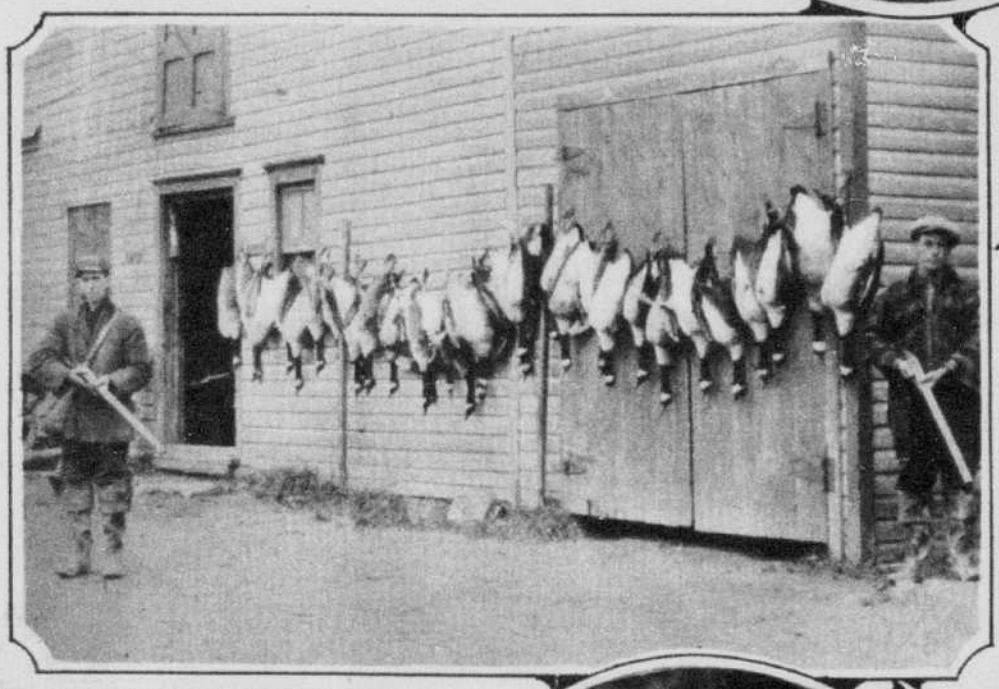

Belle chasse aux outardes (24 pièces), au Rocher, par MM. Ernest Duval (à gauche) et Lucien Blanchette, de Nicolet. Toutes ces outardes ont été abattues en deux heures.

QUATRE GENERATIONS — M. Alexandre Massé, 67 ans; M. Théodore Massé, 43 ans; Mme Jeannette Massé, 21 ans, et son bébé, Jacques Régimbald, 3 mois — tous de Montréal

LES
Cheveux gris
Voilà le voleur
qui vous dépouille de
votre charme juvénile

Supprimez maintenant les cheveux gris de cette façon facile.

LES cheveux gris ajoutent des années à votre apparence. Ils vous privent de nombreuses joies de la vie. Alors pourquoi avoir des cheveux gris ? Passez simplement du Kolor-Bak avec le peigne dans vos cheveux et voyez comme les cheveux gris disparaîtront vite. Kolor-Bak est un liquide propre, incolore qui ramène gentiment et facilement la couleur des cheveux sans en affecter l'éclat. La même bouteille fait pour les cheveux blonds, châtains, bruns ou noirs.

Acceptez cette offre d'essai

Procurez-vous Kolor-Bak aujourd'hui dans n'importe quelle pharmacie ou magasin à rayons. S'il ne vous rajeunit pas de dix ans on vous remettra votre argent.

Kolor-Bak

Recolore les cheveux gris.

M. et Mme Raoul Dion (Joséphine Chantal), de Sainte-Dorothée, comté de Laval, et leur fillette, Claire.

La famille de M et Mme J.-Louis Côté, S.-Cyrille de Wendover, comté de Drummond, — 8 enfants vivants, après onze ans de mariage.

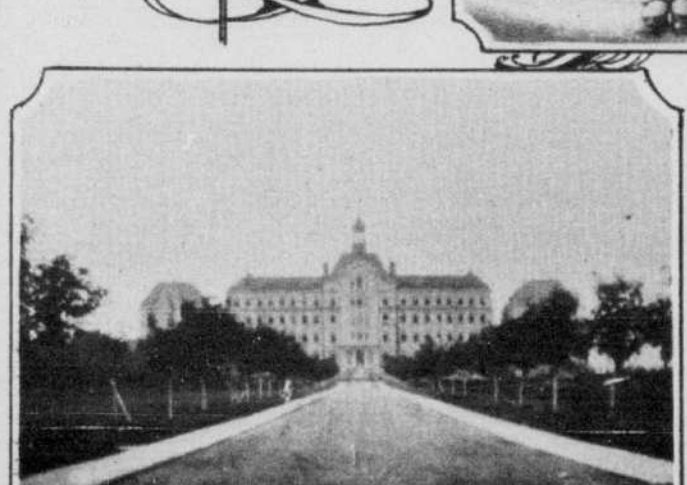

Mont-LaSalle, à Laval-des-Rapides: Maison des Frères des Ecoles chrétiennes. — (Envoi de M. E. Boivin, Côte S.-Paul, Montréal).

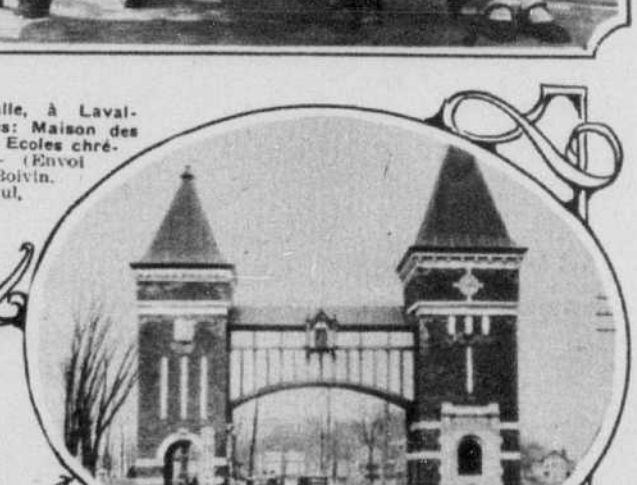

Porte des anciens maires, à S.-Hyacinthe (entrée de la ville). — (Photo par M. René Côté, Saint-Hyacinthe).

Etats-Unis-Canada

Danger des perroquets

est pour en venir à une entente sur une question que la Cour suprême du Canada n'a pas pu régler; la in-

LE DRAPEAU NATIONAL DU CANADA

primé et qui devrait être adopté officiellement par le Parlement canadien, selon l'opinion du jury du concours organisé par la "Presse" de Montréal, en 1926.

Les juges étaient M. Arthur-G. Doughty, compagnon de l'Ordre de Saint-Michel, docteur ès lettres, membre de la Société Royale du Canada, archiviste du Canada; M. Pierre-Georges Roy, commandeur de l'Ordre de Saint-Grégoire-le-Grand, docteur ès lettres et en droit, officier de l'instruction publique, membre de la Société Royale du Canada, archiviste en chef de la province de Québec; M. Edouard-Z. Massicotte, avocat, bachelier en loi, membre de la Société Royale du Canada, président de la Société de Folklore Canadien, chef des archives judiciaires de Montréal; M. Samuel-M. Baylis, littérateur, ancien président de la Société Littéraire St. James, vice-président de la Société d'Archéologie et de Numismatique de Montréal; Me Victor Morin, notaire, docteur en droit, Grand'Croix de l'Ordre du Saint-Sépulcre, officier de l'Instruction publique, membre de la Société Royale du Canada, alors président de la Société Historique de Montréal. — Après avoir établi quelles caractéristiques devait revêtir le drapeau national canadien, les juges ont minutieusement étudié les nombreux modèles qui leur étaient soumis, leur choix se fixant enfin sur ceux qui réunissaient les qualités désirées, à savoir : l'expression de la loyauté à la Couronne britannique, le caractère emblématique, l'universalité, la conformité aux règles du blason, la précision et la clarté. — "D'argent à l'Union Jack en franc quartier et une feuille d'érable de sinople en coeur de deuxième parti" telle est, en termes de l'art héraldique, la description du drapeau national primé. Le fond blanc du drapeau symbolise l'histoire de la première période du Canada, la période héroïque, celle où les citoyens d'origine française ont joué un si grand rôle. Il rappelle aussi ce que nous devons à la Grande-Bretagne, et, par la feuille d'érable, il exprime les espérances et les aspirations du Canada contemporain. On le voit, la formule est complète. Le nouveau drapeau s'adresse à tous les Canadiens indistinctement; aussi, ce signe de ralliement recrute-t-il d'innombrables adhésions d'un bout à l'autre du Canada.

E. R.

FETE DU JOUR
SAINT THEODOSE
Soleil: lever 7 h. 37; coucher 4 h. 37
Lune: lever 1 h. 02; coucher 3 h. 67
TEMPS PROBABLE
BEAU ET FROID

LA PRESSE

LE JOURNAL DONT LES EDITIONS PRINCIPALES ONT LE PLUS FORT TIRAGE MOYEN DE TOUS LES QUOTIDIENS DU CANADA

EN AVANT TOUJOURS
Au cours de la semaine dernière, la circulation totale de la "Presse" a excédé
1,000,000
de copies

46e ANNEE—No 73—72 PAGES —2e SECTION— EDITION QUOTIDIENNE—MONTREAL, SAMEDI 11 JANVIER 1930 PRIX: CINQ CENTINS

La compagnie des tramways aura la franchise

Les négociations pour un service de tramways sur le pont de Montréal sont pratiquement terminées.

UN IMBROGLIO

La question des correspondances aurait constitué un gros ennui pour le Canadien National.

LA POSE DES RAILS

Les négociations entamées depuis plusieurs mois entre la commission du port de Montréal, la compagnie des tramways et la Montreal Counties and Southern Railways, filiale du Canadien National, pour l'obtention de la franchise d'une voie de tramways sur le nouveau pont entre Montréal et la rive sud sont, apprend-on, pratiquement terminées.

La compagnie des tramways, sait-on de source officieuse, aura cette franchise, qui sera sanctionnée par la commission des tramways, pourvu qu'elle respecte les dispositions du contrat liant ladite compagnie à la ville.

Les pourparlers duraient depuis longtemps. La Montreal Counties and Southern Railways, il y a quelques mois, avait fait parvenir sa demande de franchise à la commission du port, mais cette dernière ne voulant pas s'engager dans de longues conférences, proposait à la filiale du Canadien National de discuter la question avec la compagnie des tramways elle-même.

Franchise municipale

Comme on le sait, la compagnie des tramways a une franchise municipale qui lui donne le droit de se rendre jusqu'au milieu du fleuve, limite de la ville de Montréal. D'autre part, la Montreal Counties and Southern Railways possède également le droit de desservir toute la Rive-Sud avec accès aussi sur le pont.

Il existait alors un imbroglio. Si la filiale du Canadien National avait obtenu la franchise, la question des correspondances à la sortie du pont, côté nord, devenait un gros ennui. Les citoyens de la Rive-Sud se seraient opposés à payer un nouveau billet pour voyager sur le réseau de la compagnie des tramways de Montréal, de même que ceux de Montréal pour se rendre, notamment en été, à l'Ile Sainte-Hélène.

Ce problème, longuement discuté entre les parties intéressées, vient, dit-on, d'être enfin réglé à l'amiable.

La Montreal Counties and Southern Railways aurait eu à payer un droit de passage très considérable et la circulation de ses voitures de la rive sud à Montréal, même au cours de la saison d'été, n'aurait pu lui rapporter un revenu suffisant pour défrayer ses frais d'exploitation.

Un gros avantage

D'un autre côté, la compagnie des tramways de Montréal a un gros avantage sur la filiale du Canadien National. Elle peut plus facilement et rapidement transporter ses passagers de Montréal à l'Ile Sainte-Hélène. Elle possède un nombre considérable de voitures et les citoyens qui se rendront à l'Ile au cours de la saison d'été seront beaucoup plus nombreux que ceux qui y viendront de la rive sud.

Le pavillon, sis près de l'Ile, est à proximité de la rive sud. Il n'est tout au plus qu'à une distance d'un demi-mille, alors que les pique-niqueurs de la métropole voulant se rendre à l'Ile ne voudront pas entreprendre le trajet à pied.

Toutes ces considérations ont été soigneusement étudiées par les parties intéressées, et la Montreal

A SUIVRE SUR LA PAGE 69

Un service aéropostal Etats-Unis-Canada

Régina, Sask., 11. — Lethbridge, dans l'Alberta, sera le point de liaison avec Great Falls, dans le Montana, dans le projet de service aéropostal Etats-Unis-Canada. C'est l'opinion de W.-L. Brintnell, gérant des opérations des "Western Canada Airways", à Winnipeg, qui confère avec les officiers du conseil d'aviation de Régina. L'ouverture du nouveau service doit avoir lieu vers la première semaine de février.

Avant les présentations d'usage

Comme quoi il y a dans la nature beaucoup de raisons que la raison des enfants ne sait comprendre. Ces bambins dans le Queen's Park de Glasgow ne reconnaissent pas ici les oies qu'ils ont vues pendant les fêtes sur la table de leurs parents. D'ailleurs, ces oies n'en sont probablement pas !

Menace de désobéissance civile dans l'Inde

EN CINQ LIGNES

Washington, 11.—Les déléguées de 5 nations viennent ici pour discuter ce que les femmes peuvent faire pour seconder leurs gouvernements à la conférence navale.

PACIFISTES

Elles participeront, au nom du Japon, de l'Allemagne, de l'Angleterre, de la France et des Etats-Unis, à la conférence qui étudiera les moyens d'empêcher la guerre.

INCENDIE

Welland, 11. — Un pâté de maisons où se trouvaient plusieurs bureaux et boutiques a été rasé par le feu, à Dunnville, hier. On évalue les pertes à $35,000.

Les devoirs relatifs aux sans-travail

Winnipeg, 11. — L'hon. Dr R.-J. Manion, député conservateur de Fort-William, n'approuve pas l'attitude prise sur la question de l'aide du gouvernement fédéral pour le chômage par l'hon. Peter Heenan, ministre du travail. Le Dr Manion a dit : "Le chômage est tout-à-fait grave dans plusieurs régions du Canada, sinon dans toutes. Je pense que M. Heenan se trompe, car, pour moi, il semble que le problème du chômage est du ressort des gouvernements municipaux et provinciaux, ainsi que du gouvernement fédéral. Aucun gouvernement ne devrait essayer d'échapper à ses responsabilités en rapport avec le chômage".

Avantage dont ces fermiers profitent

(Du correspondant de la PRESSE)

Québec, 11. — L'offre faite, au cours de l'été dernier, par l'hon. J.-L. Perron, de payer un octroi spécial pour promouvoir la construction de remises à fumier modèles, conformes aux plans approuvés par le ministère de l'agriculture de Québec, a rencontré la faveur d'un grand nombre de cultivateurs répartis dans 31 comtés.

Profitant de l'occasion, 112 cultivateurs demandèrent des devis au ministre de l'agriculture et construisirent autant de remises à fumier modèles, bénéficiant dans chaque cas d'un octroi de $25. Ce montant fut payé à chacun, sur recommandation de l'agronome du comté.

Le "Luckenback" n'est pas mis en danger

Washington, 11. — Le cargo-boat "Luckenback", parti de New-York pour Boston, qui s'est échoué hier sur la pointe méridionale de Black Island, n'est pas en danger. Ce fait a été appris au quartier général des gardes-côtes.

Une dot de $6,500,000.00

Tel est le montant de celle apportée au prince héritier d'Italie par la princesse Marie-José.

L'HOMMAGE DES ENFANTS

Rome, 11. — La princesse Marie-José, de Belgique, a apporté comme dot, disait-on dans les cercles diplomatiques, hier, plus de 50 millions de francs belges, soit $6,500,000 approximativement.

Cela, avec l'apanage du prince-héritier Humbert, ses propriétés privées, dont le chateau de Racconingi, qui est l'une des plus grandes propriétés du monde, forme un patrimoine assez substantiel pour donner aux nouveaux mariés royaux une indépendance égale sinon supérieure, à celle de la plupart des royautés européennes.

Le roi Victor-Emmanuel, le père du prince Humbert, passe pour l'homme le plus riche de l'Italie.

Hier matin, le prince et la princesse se sont vus acclamer par 30,000 écoliers romains et accueillis par le chant de 6,000 enfants, dans le grand parc connu sous ce nom: la Villa d'Humbert Ier. A la fin du chant, les écoliers ont défilé devant l'estrade royale et chacun a déposé des fleurs en l'honneur du prince Humbert et de la princesse Marie-José dont le mariage a eu lieu le 8 janvier.

Briand et Curtius quittent la Hollande

La Haye, Hollande, 11. — M. Aristide Briand, ministre des affaires étrangères de France, est parti hier pour Paris, en route pour Genève où il assistera, lundi, à l'ouverture de la session du conseil de la Société des Nations.

Le Dr Curtius, ministre des affaires étrangères du Reich, partira pour l'Allemagne, dimanche, et il reviendra à la Haye jeudi prochain.

Une héroïne est victime du froid

Cochrane, Ont., 11. — Edna Bernd âgée de 14 ans, a succombé à la pneumonie. Elle avait contracté cette maladie à la suite d'un voyage en traîneau depuis Nahma jusqu'à Cochrane. La jeune fille avait été envoyée ici à cause de brûlures dues à son courage en sauvant ses frères et soeurs dans un incendie. Mme Berndt et six enfants sont à l'hôpital de Cochrane. Ils ont eu les oreilles, les pieds et les mains gelés.

Poincaré journaliste

Paris, 11. — "L'Excelsior" annonce la collaboration, dans deux semaines, de M. Poincaré et lui exprime sa gratitude.

Une occasion se présente pour commencer la réalisation du programme de Gandhi.

DES INCIDENTS DANGEREUX

Calcutta, Inde, 11. — Subha Chandra Bhose, président du comité provincial du congrès nationaliste, au Bengale, a déclaré, hier soir, que le congrès doit immédiatement concentrer son attention sur le district de Jessore, où une splendide occasion était offerte pour commencer la réalisation du programme de désobéissance civile approuvé par le congrès nationaliste indou, comme un de ses moyens pour obtenir l'indépendance de l'Inde.

Il a été annoncé hier par une information venant de Bandbila que la maison de Bijoy Chandra Roy, secrétaire du comité local du congrès ,avait été envahie par la police et que tous les biens-meubles avaient été saisis. Roy a été arrêté sur l'accusation de refuser de payer ses taxes, et un cautionnement n'a pas été accordé.

Les biens de quelques habitants de deux autres villages ont aussi été saisis pour la même raison.

Affaire regrettable qui serait close

Prétoria, Afrique-Sud, 11. — Le "Hous Vaderland", organe du gouvernement, disait, hier, qu'il avait des raisons de croire qu'on n'entendrait rien de plus sur le cas de David Loun, journaliste condamné à peu de jours de prison pour mépris de cour parce qu'il avait refusé de dévoiler ses sources d'informations concernant une loterie illégale.

Loun est maintenant en liberté pour un certain temps afin de lui permettre de revenir sur sa décision ou de permettre à la police d'obtenir elle-même les informations voulues; mais il n'est pas probable que l'affaire sera poursuivie.

Beau prestige d'un homme d'affaires

Toronto, 11. — Frank-A. Rolph, président d'un établissement de lithogravure, a été élu par acclamation président du Board of Trade de Toronto.

Danger des perroquets

Berlin, 11. — Dans diverses parties de l'Allemagne, hier, quatre femmes ont succombé à la "psittachosis" ou maladie des perroquets qui a déjà causé plusieurs pertes de vie, à Berlin. Les morts avaient été attribuées à l'inflammation pulmonaire.

LE CABINET HOOVER

Washington, 11. — Pour la première fois depuis de nombreuses années, le cabinet du président s'est réuni en dehors de la Maison Blanche.

GRAND HONNEUR POUR UN CANADIEN-FRANÇAIS

St. Albans, Vt., 11. — Edmond Deschênes, ancien contrôleur du chemin de fer Vermont Central, a été nommé hier, assistant de sir Henry Thornton, président du Canadien National. M. Deschênes s'occupera de l'administration du capital et du budget des dépenses du Canadien National.

Déficit prévu pour le ministère des postes

(Du correspondant de la PRESSE)

Ottawa, 11. — Le ministère des postes aura probablement un déficit de près de deux millions de dollars à annoncer, pour ses opérations de l'année, mais ce ministère doit avant tout considérer le service public avant le revenu, et sous ce rapport, cette administration ne mérite que des félicitations. Le service postal a été grandement amélioré, dans toutes les parties du pays, grâce au développement de l'aviation postale.

En tenant compte des exigences postales, de l'énorme quantité de matières postales transportée gratuitement, y compris la correspondance des ministères, le droit d'affranchissement des députés et des sénateurs, pendant la session, le tout représentant des centaines de mille dollars, il est surprenant que le déficit ne soit pas plus considérable.

Souvent on s'est demandé si le ministère des postes ne devrait pas payer ses dépenses, mais la conclusion fut toujours à l'avantage du tarif postal le plus réduit possible, ne permettant pas à ce service d'augmenter beaucoup son revenu.

La conférence sur les pouvoirs hydrauliques

(Du correspondant de la PRESSE)

Ottawa, 11. — La date de la conférence entre le gouvernement fédéral et les hons. MM. Taschereau et Ferguson n'a pas encore été fixée, mais on s'attend à ce qu'elle soit tenue dans une semaine ou deux. Elle aura certainement lieu avant la fin du mois, déclare le Très Hon. Mackenzie King, au correspondant de la "Presse."

Tel que déjà dit, cette conférence est pour en venir à une entente sur une question que la Cour suprême du Canada n'a pas pu régler: la juridiction des provinces sur les pouvoirs hydrauliques, question intimement liée au développement du S.-Laurent. Ce projet fera de nouveau le sujet d'un intéressant débat, à la prochaine session fédérale.

Mort en pleine mer

Saint-Jean, Terre-Neuve, 11. — Thomas Houson, chef des commissaires du steamer "Armigosa" est mort en plein Atlantique. Son corps a été jeté dans la mer.

NOS LIEUX D'AMUSEMENTS POPULAIRES

Sauvegardons les reliques historiques de l'Ile Ste-Hélène et que la Ville garde le contrôle des services d'amusement

Pour que les divertissements soient à la portée de toutes les bourses.

Certains travaux en voie d'exécution ou simplement projetés, à ce qu'on assure, menacent de faire disparaître ou de mutiler les reliques historiques qui se trouvent encore dans l'île Sainte-Hélène. D'où viennent les ordres? peu importe, la ligne de conduite de nos autorités municipales reste la même: empêcher un acte qui, sous prétexte d'amélioration ou de commodité, ferait perdre au parc le charme que lui confère la présence de ces "antiquités", auxquelles se rattachent des souvenirs du passé national, tant sous le régime français que sous le régime anglais.

Et on aurait d'autant plus tort de troubler l'ordre actuel qu'il s'harmonise très bien avec le pittoresque du paysage environnant et que, surtout, il est parfaitement possible d'aménager le parc d'amusements qu'on désire sans violenter la disposition présente des lieux et sans démolir ou tronquer les vieux édifices d'un caractère historique. La méthode qui consiste à restaurer avec intelligence au lieu de détruire simplement peut être plus lente, mais elle est assurément plus satisfaisante. On sera bien inspiré d'y recourir.

Conservons à l'île Sainte-Hélène son cachet historique, qui constitue un de ses plus puissants attraits. Pour ce qui est du tourisme, par exemple, on peut être certain qu'un grand nombre de visiteurs se rendront à l'île non pas tant pour les amusements qu'ils y trouveront — à peu près les mêmes que ceux qu'ils trouvent aux Etats-Unis — que pour contempler les vestiges et les ruines des bastions, redoutes, magasins militaires ou souterrains associés à la grande épopée militaire dont notre pays fut le théâtre dans la dernière moitié du 18e siècle. Ce sont là des reliques auxquelles il faut prendre garde de toucher.

Aussi donc, nos autorités municipales verront-elles à protéger et, s'il le faut, à défendre ces trésors, puisque l'île Sainte-Hélène est devenue propriété de la Ville. Un moyen efficace serait peut-être de municipaliser les services et les amusements offerts au public dans l'île. En exerçant le contrôle absolu, le comité exécutif pourrait mettre le holà à toute entreprise privée ou corporative de nature à diminuer l'intérêt historique du parc tel qu'il est aujourd'hui. Rien n'empêchera quand même de donner aux foules populaires qui iront dans l'île les accommodations et les avantages les meilleurs qui soient. Avec les nouvelles facilités de communication qu'offre le pont Montréal-Longueuil, nous devrions viser à faire de l'Ile Sainte-Hélène un centre d'amusement que chacun, principalement le citoyen aux ressources modestes, aimera à visiter souvent.

Mais, encore une fois, on peut aisément procurer ces accommodations et ces avantages au public sans, pour cela, s'attaquer aux monuments historiques qui subsistent encore et qui, à n'en pas douter, constituent à eux seuls un des principaux charmes de l'île Sainte-Hélène. Ayons l'œil ouvert et le bon !

La suprême concession des Anglais

Dans les circonstances actuelles, ils se contenteraient de 50 croiseurs pour la défense de l'Empire.

Une déclaration

Sheffield, 11. — Le très honorable A.-V. Alexander, premier lord de l'Amirauté, et l'un des délégués anglais à la prochaine conférence du désarmement naval, a annoncé, au cours d'un discours prononcé, hier soir, que la Grande-Bretagne ira à la conférence, prête à s'entendre sur la réduction des croiseurs de 70 à 50.

Le dernier chiffre, a-t-il déclaré, représente le minimum des besoins de l'Empire, dans les conditions actuelles.

A Washington

M. Alexander a déclaré que quoiqu'après la conférence de Washington l'aminauté ait admis la nécessité d'avoir 70 croiseurs pour la défense de la Grande-Bretagne et ses communications mondiales sur mer, "nous avons pris en considération la situation créée par la signature du pacte Briand-Kellogg, en faveur de la paix, par la majorité des nations du monde."

"C'est pourquoi l'amirauté, prenant en considération toutes les circonstances présentes, spécialement le pacte de Paris, et les relations mondiales améliorées, est prête à consentir 50 croiseurs, comme minimum pour l'Empire, jusqu'à ce qu'une date pour une nouvelle revision soit fixée, date qui sera 1936, suivant nous."

Suprême concession

Le premier lord a de plus expliqué que ce "chiffre est le plus bas que nous croyons pouvoir être concédé pour rencontrer même les conditions actuelles de paix dans le monde."

Et il ajoutait cependant "si, malheureusement, l'horizon international devenait plus brumeux qu'il l'est aujourd'hui, ce sera le devoir du bureau de l'amirauté d'étudier la situation et de faire d'autres propositions au gouvernement de Sa Majesté."

Hommage à M. Dunning

Régina, Sask., 11. — Un banquet sera offert à l'hon. Charles-A. Dunning, ministre des finances, le 6 février, par les libéraux de Régina et de la Saskatchewan. On compterait au moins 500 convives.

VOLEURS ELEGANTS

Paris, 11—Les vols de bijoux dans les dancings par les danseurs mondains sont devenus d'usage courant.

Le devoir des manufacturiers, dans l'empire

Hamilton, Ont., 11. — Hier soir, sir William Clark, haut commissaire britannique au Canada, était le convive d'honneur à un dîner du Canadian Club. Il a recommandé d'étudier comment les manufacturiers des différentes parties de l'empire pourraient travailler le mieux en coopération. Bien que personne ne prévoie que les dominions retarderont délibérément leur progrès dans l'intérêt de la Grande-Bretagne — ce qui ne serait pas dans l'intérêt dernier de la mère-patrie — sir William pense que les manufacturiers de l'empire devraient savoir comment éviter une concurrence inutile et comment coopérer pour obtenir des meilleurs marchés de l'empire et surtout pour des attaques conjointes sur les marchés étrangers.

Une école nouvelle pour S.-Hyacinthe

(Du correspondant de la PRESSE)

Saint-Hyacinthe, 11.—Les membres de la commission scolaire Girouard viennent de décider de construire une école, dans le quartier No 5. Cette école contiendra 8 classes et une section, pour loger le personnel religieux enseignant. Les travaux commenceront au printemps. Cette maison s'élèvera, rue Héloïse, et coûtera $40,000.

L'embellissement de la capitale et l'hon. M. King

(Du correspondant de la PRESSE)

Ottawa, 11. — Le Très Hon. Mackenzie King a déclaré à la délégation municipale d'Ottawa, qu'il a rencontrée, hier, qu'il aimerait à voir, le plus tôt possible, la démolition de l'hôtel de ville, afin de continuer l'embellissement du parc de la Confédération. La municipalité peut facilement construire en face du parc, rue Elgin, entre Queen et Albert, sur l'emplacement de l'ancien hôtel Grand Union. Le poste de police et le poste des pompiers doivent aussi disparaître. Quant à l'église presbytérienne Knox, le premier ministre ne peut pas dire qu'elle ne devra pas être démolie un jour, mais pas maintenant.

Améliorations en vue dans le service postal

(Du correspondant de la PRESSE)

Ottawa, 11. — La nouvelle année verra d'autres améliorations dans le service postal, spécialement à Montréal, probablement par le commencement des travaux du grand terminus postal, dont la "Presse" a déjà parlé.

Leçons en notre ville de quatre savants français

Ils professeront à l'université de Montréal, hôtes de l'Institut scientifique.

M. L.-J. DALBIS

M. L.-J. Dalbis, professeur de biologie à l'université de Montréal et président de l'Institut scientifique franco-canadien, a bien voulu nous communiquer le programme des activités de l'Institut pendant la première partie de l'année 1930, qui est la quatrième en date des années d'activités de cette institution.

Parmi les professeurs attendus, nous signalons:

M. Deprez, professeur à l'université de Rennes qui traitera des sciences auxiliaires de l'histoire et en particulier de l'épigraphie, de la paléographie et de l'archéologie, etc.

Grand spécialiste

M. Deprez est un spécialiste des questions relatives à l'histoire des grandes découvertes. Il a exposé des vues très originales sur les raisons de ces grandes découvertes, les conditions dans lesquelles elles se sont développées.

M. Deprez est président du Comité international des études historiques qui s'occupe actuellement des grandes découvertes. Les services d'archives à Ottawa, et particulièrement M. Lanctôt, sont en relations d'études avec M. Deprez.

Les conférences de M. Deprez sont accompagnées de nombreuses projections.

D'Hercule

Pendant le mois de février, l'Institut scientifique franco-canadien recevra le professeur d'Herelle. Ce professeur de protobiologie à l'université de Yale, est un Canadien-français né à Montréal. Il est devenu dans les vingt dernières années un des grands noms de la science internationale.

Ces travaux sur la bactériologie l'ont rendu célèbre dans le monde entier.

Après avoir passé de très nombreuses années à l'Institut Pasteur de Paris, où il était chef de laboratoire, il a été appelé à occuper la chaire de protobiologie à l'université de Yale, où il groupe autour de lui de nombreux travailleurs.

Le professeur d'Herelle, après son séjour à Montréal, ira probablement à Québec puis à Toronto.

M. Jos. Wilbois

Au début du mois de mars, arrivera au Canada, M. Joseph Wilbois, ancien directeur de l'Ecole française de Moscou, fondateur de l'Ecole d'administration et d'affaires à Paris, ancien élève de l'Ecole normale supérieure de Paris.

Il a publié un nombre considérable d'ouvrages de philosophie des sciences, des ouvrages d'éducation et sociologie; ses travaux les plus

A SUIVRE SUR LA PAGE 69

SERVICES DES EMPLETTES
Tous les Rayons
PLateau 6261

HENRY MORGAN & CO., LIMITED

Le soir au
Grill de l'Arcade
5.30 à 8.30 p.m.
Thé spécial, 85c
Souper des clients, 1.25
Dîner table d'hôte, 1.70
Aussi service à la carte
6.30 à 9 p.m.
Trio de concert des frères KELLERT tous les jours

1843 Ventes Annuelles de Janvier 1930

Les Carpettes Orientales et Anglaises entrent dans la Liquidation de Janvier — de même que les Tapis d'Escalier

A des Rabais de 20% à 50%

LIQUIDATION DE TAPIS D'ESCALIER

A Prix Grandement Réduits

Choisis dans notre splendide stock de marques importées et domestiques.

			Prix de vente	Prix rég.	Largeur
34	verges.	Axminster	**2.50**	*3.45*	27"
24	"	Axminster Sarouk	**3.95**	*6.45*	27"
38	"	Axminster importé	**5.00**	*8.75*	27"
70	"	Saxony taupe uni	**6.00**	*8.25*	27"
20	"	Wilton	**4.50**	*8.50*	36"
50	"	Axminster importé	**7.50**	*14.50*	36"
45	"	Axminster	**2.50**	*3.95*	36"
20	"	Axminster importé	**4.50**	*6.25*	36"
22	"	Wilton	**6.25**	*12.50*	36"

50 Carpettes Axminster Importées

Ovales et Carrées

Dessins et coloris artistiques et modernes. Qualité exceptionnellement épaisse, en trois grandeurs seulement.

	Prix de vente	Prix rég.
2'4" x 4'6"	**6.25**	*12.50*
3' x 5'	**7.25**	*14.50*
4'4" x 6'4"	**18.50**	*36.50*

28 CARPETTES DES INDES

pour Chambres d'Enfants

Avec textes et dessins enfantins. Long poil lustré. Très décoratives.
Grandeur 2'6" x 5'.. **17.75**—*Moins 50%*

CARPETTES DE LAINE ANGLAISES

A Double Face

Texture épaisse, un dessin et une couleur seulement. Fond vert jade avec dessin oriental — en quatre grandeurs :

20 carpettes, 2' x 4'6" ..	**2.95**
18 carpettes, 2'6" x 5' ..	**4.35**
12 carpettes, 3' x 6' ..	**6.45**
14 carpettes, 4'6" x 7' ..	**11.50**

8 CARPETTES WILTON ANGLAISES

Dessins Nouveaux et Orientaux

Une merveilleuse valeur, **64.50**—
Prix réguliers : 95.00 à 110.00

6 carpettes de 6'9" x 9', **45.00**—
Prix réguliers : 67.50 à 75.00

42 SUPERBES CARPETTES WILTON

Dessins orientaux et conventionnels

Fabrication à cinq brins. Poil de laine long et épais.

Grandeur 9 x 12—**54.50**—
Prix régulier : 90.00

Longueurs désassorties de Linoléum incrusté importé à des rabais de 20%, 33⅓% et 50%

—Troisième étage.

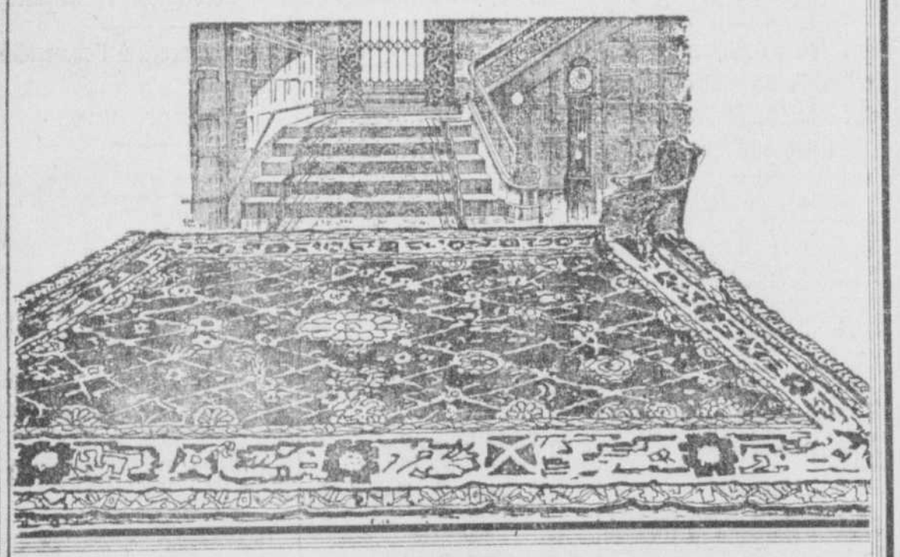

Grands Rabais dans la Salle du Bébé

DEUX GROUPES DE CHAPEAUX ET BERETS

Grande variété — Prix de Liquidation

GROUPE 1—

Mignons petits bérets en flanelle légère, en laine ou en chinchilla, dans les grandes et les petites pointures. Chapeaux chauds en étoffe ou en velours pour bébés. En chinchilla duveteux avec cache-oreilles — légèrement salis—mais seront comme neufs après un lavage. Couleurs : rouge à lèvre, marine, copen, beige ou blanc. *Valeurs de 2.00 à 3.50.* . . . . . **.95**

GROUPE 2—

Chapeaux pour enfants — modèles tailleur ou plus de toilette en feutre ou en duvet de laine, avec jolies garnitures de ruban et de piqûres fantaisie. Couleurs : copen, beige, rouge à lèvres, bleu poudre, amande et marine. *Valeurs de 3.50 à 6.50.* **1.95**

Manteaux en Crêpe de Chine pour Bébés—9.75

Rég. 12.50 à 19.50.

Pour le bébé qui ira dans le Sud—ou pour servir jusqu'aux jours alors que ces manteaux coûteront le double et même plus. De petits plis et remplis, un collet Peter Pan et de petits effets de "smocking" garnissent le crêpe de Chine de belle qualité pour la fillette. Pour le garçonnet, il y a des vestons à devant croisé en soie cordée épaisse. Nuances de rose pâle, azur et blanc dans le groupe. Tailles : 1 à 2 ans.

—Rayon du bébé—Deuxième étage.

Tweeds de Laine de Teinte Brumeuse

pour Vêtements d'Hiver

2.45 la verge

Rég. 3.50 à 5.50.

La mode d'hiver est aux tweeds doux et souples pour manteaux et costumes. Jamais les couleurs n'ont été plus seyantes ni les textures plus ingénieuses.

PRIX SPECIAL

Tweeds de laine pure importés d'Angleterre et de France—textures épaisses ou mi-épaisses très chics dans leurs effets de deux ou trois tons de brun et fauve.

54" de large.

—Troisième étage.

Liquidation de Fin d'Année

600 verges de

Velours Chiffon ou Panne Imprimé

1.95

Rég. 5.50.

Des centaines de clientes attendent vivement la liquidation de fin d'année à notre rayon des étoffes à robes. Cet item répond aux plus grandes attentes — jamais le choix n'a été plus varié, ni la valeur meilleure. Lundi, 600 verges de beau velours panne et velours imprimés seront offertes à beaucoup moins que le prix d'origine. Un coup d'oeil dans un cahier de modes vous fera constater la popularité des velours pour l'après-midi et le soir et pour beaucoup d'autres usages.

Dans le groupe il y a de beaux dessins imprimés en des patrons continus petits et moyens. Effets de deux et trois couleurs bien fondues dans les nuances prédominantes de rose, sable, marine, beige, rose beige, gendarme, etc. 36 pouces de large.

—Troisième étage.

Liquidation de Janvier au Rayon des

Ouvrages à l'Aiguille

TABOURETS de PIEDS à PRIX REDUITS

Moins que Moitié Prix

Tabourets de pieds recouverts de cuir et de suède anglais, durables et de belle apparence — juste ce qu'il faut pour embellir davantage le foyer. Grandeur 10" x 6". *Prix régulier 5.50.* **1.95**

Homespun Canadien

convenable pour confection de sacoches.
Régulier 1.95 verge **1.00**

Soldes d'articles étampés, Prix variés. A moins qu'à moitié prix.

Soutache et Frange

Frange de soie. *Rég. .75 à 1.15 la verge.* Maintenant, *la verge* . . **.05** à **.50**

Soutache de soie et métalliques. *Rég. .30 et .40 la verge.* Maintenant, la verge . . **.15** et **.20**

—Troisième étage.

LA VENTE ANNUELLE DE JANVIER DE

TOILES ET COTONS DE MÉNAGE

Les plus belles qualités—Assortiments les plus complets que nous ayons jamais eu le plaisir d'offrir à des

Rabais de 10% à 20% sur le Stock régulier— 33⅓% et même 50% sur certains achats spéciaux

Plus de trois générations ont regarni chaque année leurs armoires à linge durant cette vente qui offre les plus beaux produits des filatures aux plus bas prix de l'année. L'importance de la vente de cette année et notre détermination d'ajouter à son prestige sont démontrées à l'évidence dans le plus vaste assortiment de ce que le monde peut offrir de mieux en fait de toiles et cotons de ménage.

Voici comment les rabais s'appliquent :—

Nappes, 10% à 33⅓%.
Serviettes de table, 10% à 33⅓%.
Draps, 10% à 33⅓%.
Taies d'oreillers, 10% à 20%.
Serviettes, 10% à 33⅓%.
Serviettes de bain, 10% à 33⅓%.
Toile à serviettes, 10% à 20%.
Flanelle, 10% à 33⅓%.
Coton à oreillers, 10% à 20%.
Couvertures, 10% à 20%.
Courtepointes, 10% à 33⅓%.
Couvre-pieds, 10% à 33⅓%.
Edredons, 10% à 33⅓%.
Toile fantaisie, 10% à 50%.
Toile à la main, 10% à 50%.
Toile irlandaise, 10% à 33⅓%.
Toile écossaise, 10% à 33⅓%.
Toile italienne, 10% à 33⅓%.
Nattes de bain, 10% à 20%.
Coton blanc, 10%.
Coton à draps, 10% à 20%.

Toile Italienne, Toile à Serviettes, Serviettes, Linges de Cuisine et de Vaisselle, Marques Fameuses

6000 verges de TOILE à SERVIETTES ITALIENNE

Directement des fabricants, exclusive à Henry Morgan & Co. Ltd

Douce et absorbante — employée pour toutes sortes d'usage dans la cuisine—rouleaux, linges de vaisselle, de cuisine — une toile qui a plus que fait valoir ses remarquables qualités — toute blanche, ou avec une jolie bordure de couleur.

17" de large. Rég. .45. Ventes annuelles de janvier (verge) **.36**

TOILE A LINGES DE CUISINE DE LA MEME QUALITE TOUTE BLANCHE
22" de large. Rég. .55. Ventes annuelles de janvier (verge) **44**

ROULEAUX ESSUIE-MAINS TOUT FAITS DE LA MEME QUALITE
17" de large x 2½ verges de long. Rég. 1.15. Ventes annuelles de janvier (chacun) **92**

LINGES DE CUISINE ET DE VAISSELLE TOUT OURLES
22" x 31". Rég. .55. Ventes annuelles de janvier (chacun) **.44**

3000 SERVIETTES A POINT D'OURLET, MOINS 20%
Celles que nous vendons le plus, pure toile ouvrée irlandaise unie. Ces serviettes ont un point ajouré spécial à chaque coin pour les empêcher de se briser au lavage. 18 x 34 pouces. Rég. .55. Ventes annuelles de janvier **.44**

2400 SERVIETTES EN TOILE OUVREE A POINT D'OURLET
Avec bord damassé. Pure toile irlandaise. Grandeur 18 x 32. Rég. .75. Ventes annuelles de janvier (chacune) **.45**

LA PLUS BELLE QUALITE
Grandeur 18 x 32. Prix rég. 1.00. Ventes annuelles de janvier, (chacune) **.60**
Grandeur 20 x 36. Prix rég. 1.10. Ventes annuelles de janvier **.75**

SERVIETTES DE BAIN BLANCHES
Souples et absorbantes. Texture solide, durable et d'un blanc pur. Grandeur 24 x 48 pouces. Rég. 1.00. Ventes annuelles de janvier (chacune) **.65**

LES FAMEUSES SERVIETTES DE LAIN CHRISTY
Blanc pur—souples et absorbantes. Grandeur 24 x 48 pouces. Rég. 1.25 chacune. Ventes annuelles de janvier **.85**
Très grandes, 27 x 52 pouces. Rég. 1.50. Ventes annuelles de janvier **.95**

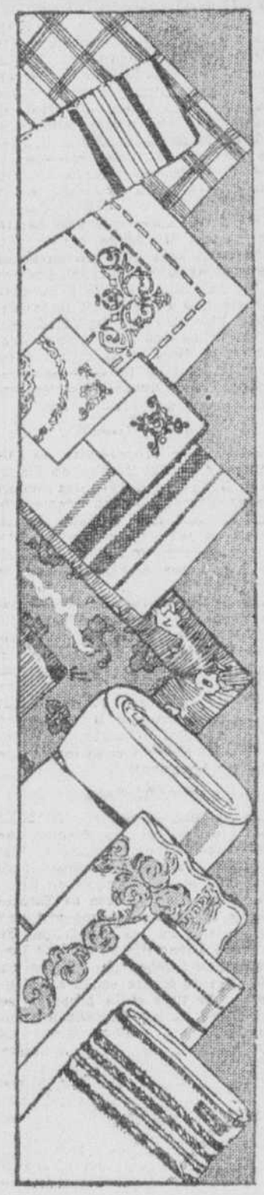

EN VENTE AU TROISIEME ETAGE

LES GALERIES DU QUATRIEME ETAGE

Présentent des

Services à Dîner de 50 Morceaux

SERVICES COMPLETS pour 6 personnes

12.50

Choisissez votre service à dîner aux Galeries du Quatrième étage durant les ventes de janvier—à une fraction de sa valeur réelle.

Le spécial offert ici à **12.50** a un fond ivoire et est joliment décoré de dessins d'enroulements et de fleurs en des teintes de bleu, tan et rouge. De jolies feuilles vertes ornent davantage le patron, et les anses ainsi que les bords ont des filets d'or.

Complet pour six personnes.

LES GALERIES du QUATRIEME ETAGE, renommées pour leur bel étalage et leur intéressante collection, ont été une "île de trésors" pour ceux qui cherchent quelque chose de rare à bon marché. Objets venant de toutes les parties du monde — d'utilité en même temps que d'ornement—et de ce temps-ci vous pouvez acheter à grands rabais pendant que les ventes de janvier sont en vigueur. Pour ainsi dire, tous les coins de ce rayon sont remplis de marchandises offertes à prix réduits pour la vente de ce mois.

VOICI QUELQUES-UNES DES PRINCIPALES VALEURS

Assiettes de service — *48.00 à 360.00 la douzaine* — MOINS **20%**.
Vases d'ornement, pots, statuettes, etc., — *6.50 à 550.00* — MOINS **20%**.
Tasses et soucoupes, plats à bonbons, vases et jardinières — *2.25 à 200.00* — MOINS **50%**.
Lampes électriques, abat-jour et appliques — *5.00 à 175.00* — MOINS **20%**.

Beaucoup d'autres articles en cuivre et en verre, à grands rabais. Faites que ce soit votre mois d'économie.

—Quatrième étage.

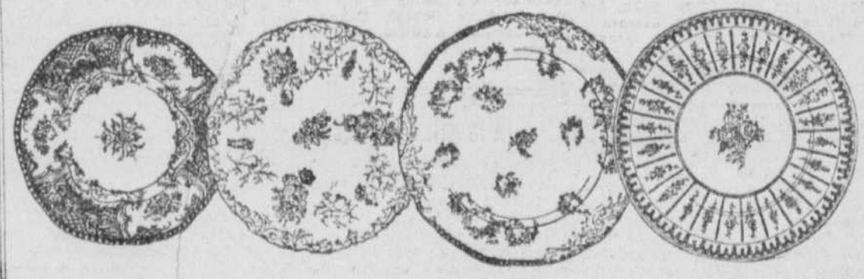

LA PRESSE EST LE JOURNAL FRANÇAIS LE PLUS GRAND DU MONDE

LA PRESSE

LE JOURNAL DE FAMILLE QUI RENSEIGNE SUR TOUT

MONTREAL, SAMEDI, 11 JANVIER 1930 — LE JOURNAL DONT LES EDITIONS PRINCIPALES ONT LE PLUS FORT TIRAGE MOYEN DE TOUS LES QUOTIDIENS DU CANADA

L'île Sainte-Hélène est un miroir où vient se réfléchir l'histoire même de Montréal

Les principaux propriétaires de cette île maintenant reliée à Montréal par le nouveau pont furent Samuel de Champlain, la famille de Longueuil et le gouvernement anglais. — Des faits intéressants et peu connus.

La fête du 25 juin 1874.

SITUEE entre deux bras du Saint-Laurent, dont le double courant entretient sur ses bords une perpétuelle fraîcheur, l'île Sainte-Hélène est pendant l'été un lieu d'amusements qu'ont fréquenté des générations de petits Montréalais. Au moment où cette île historique vient d'être reliée à la métropole par le nouveau pont, il est intéressant de rappeler à grands traits son histoire que la plupart des gens ignorent ou à peu près.

Deux ans après que l'île Sainte-Hélène eut été cédée par le gouvernement à la ville de Montréal, MM. A. Achintre et J.-A. Crevier, M.D., publièrent en 1876 un petit volume très curieux où ils racontaient l'histoire de l'île, l'étudiaient au point de vue géologique, sans oublier sa flore et sa faune. C'est en consultant ce livre devenu très rare que nous avons puisé les renseignements qui vont suivre.

Hélène Boulé

Le premier propriétaire de l'île Sainte-Hélène fut Samuel de Champlain, qui l'acheta avec des deniers venant de la dot de sa femme, née comme on sait Hélène Boulé. C'était en 1620, au cours du troisième voyage du fondateur de Québec qui donna à l'île le nom de sa femme.

On ne sait malheureusement pas davantage sur le sort de l'île Sainte-Hélène jusqu'en 1688, quarante-six ans après la fondation de Ville-Marie, alors qu'on apprend par suite de mutations ignorées dans la chronique locale qu'elle faisait partie intégrante de la concession faite par le Roi à Charles LeMoyne, récemment annobli sous le nom de sieur de Longueuil.

Par héritage

Le nouveau seigneur y fit bâtir une maison et des dépendances que l'on appela pompeusement "Le Manoir." L'un de ses fils, frère d'Iberville et de François de Bienville, prit même le nom de Sainte-Hélène. Ce jeune homme prit une part active dans les expéditions de son frère d'Iberville et mourut lors du siège de Québec par Phipps, en 1690, âgé de trente et un ans seulement. Le titre et la propriété se transmirent à sa descendance et finalement au colonel Grant de Blairfindie, époux de la dernière baronne de Longueuil. C'est ce dernier qui fit construire à la pointe dite l'Eperon des moulins qui existaient encore au début du dix-neuvième siècle.

Il n'est fait mention par aucun écrivain du temps de fortifications qui auraient été élevées sur l'île Sainte-Hélène. Les constructions que l'on aperçoit sur un plan datant du milieu du siècle suivant furent sûrement temporaires et doivent être attribuées au chevalier de Lévis qui dut les faire bâtir entre 1755 et 1760.

Possession anglaise

Vers 1807, la guerre menaçant d'éclater entre les Etats-Unis et l'Angleterre, la Grande-Bretagne acheta l'île Sainte-Hélène de la famille de Longueuil. On craignait que les Américains venus par Laprairie ne s'en emparassent et ne pussent ainsi commander une admirable position pour canonner Montréal à leur goût. Des redoutes en bois y furent construites ayant des ouvertures susceptibles de porter de forts canons. On y ajouta plus tard une caserne, une poudrière, des magasins militaires, le tout existant encore en 1876.

Une prison militaire s'y éleva même, mais elle fut détruite par un incendie en 1848. C'est en souvenir du gardien de cette prison que celui de l'île a pris depuis 1874 le titre de gouverneur que porte encore aujourd'hui M. Alexandre Martin, frère de l'ancien maire de Montréal.

Camp militaire

L'île Sainte-Hélène servit pendant nombre d'années de camp pour les régiments que l'Angleterre tint en permanence à Montréal. De 1848 à 1870, les régiments en garnison chez nous envoyaient successivement chacune de leurs compagnies camper dans l'île.

Avec la retraite des troupes anglaises du Canada, l'île Sainte-Hélène retourna au gouvernement canadien et devint un dépôt d'armes pour la milice volontaire des districts no 4 et no 6 qui avaient leurs quartiers généraux à Montréal.

Parc public

L'île ombragée et remplie d'une paix unique perdit sa physionomie belliqueuse. Le conseil municipal songea dès 1870 à pouvoir disposer de l'île afin d'en faire un lieu d'amusements où la population pût aller faire de joyeux piques-niques dans la belle saison. Ce ne fut qu'en 1874 que le gouvernement accorda à la ville de Montréal l'usufruit de l'île. Une grande réjouissance populaire fut organisée pour célébrer cet événement.

Fête inoubliable

De l'avis de tous les vieillards qui s'en souviennent ce fut une fête inoubliable. Plus de 6,000 personnes furent transportées à bord de trois vapeurs, au cours de la journée du 25 juin 1874. Plusieurs centaines de gens s'étaient rendus à Montréal à l'occasion de la fête nationale et étaient restés à la ville pour assister au grand concert qui fut donné le lendemain à l'île Sainte-Hélène. Sous la direction du maître de chapelle de l'église Notre-Dame, M. Jean-Baptiste Labelle, six cents choristes se firent entendre dans un groupe de chants populaires de la race canadienne-française. Pas moins de vingt-trois corps de musique prirent part à cette réjouissance musicale qui nous paraît extraordinaire même aujourd'hui.

L'honorable L.-O. Taillon avait présidé le comité d'organisation de cette fête à la fois civique et nationale.

Dernier propriétaire

L'île Sainte-Hélène fut depuis lors ouverte aux Montréalais, mais sa propriété appartenait toujours au gouvernement fédéral. C'est en 1908 seulement que la ville devint propriétaire, et cette fois ce sera, semble-t-il, le dernier, de l'île Sainte-Hélène. Le magasin militaire qui s'y trouvait n'a été abandonné cependant que depuis trois ans, lorsque fut décidée la construction du nouveau pont.

Le cimetière

Il n'y aura bientôt plus comme souvenir du passé sur l'île Sainte-Hélène que le cimetière militaire où dorment les restes d'une dizaine de sous-officiers et d'une vingtaine de soldats qui étaient tous irlandais, s'il faut en croire leur nom.

Hôteliers des Adirondacks en congrès à Montréal

Une centaine de membres de l'Adirondack Resorts Association se sont réunis à Montréal hier pour le congrès d'hiver de l'Association. Après la séance d'étude d'hier matin, ils furent et sont les hôtes des différents hôtels de Montréal. On voit ici un groupe des délégués, réunis à la porte de l'hôtel Windsor. On remarque, sur la première rangée, de gauche à droite, MM. E. Smith, de l'hôtel Ritz-Carlton, J.-J. Gilson, W.-F. Bennett, J.-E. Holmes, H. Coste, B.-W. Windwood.—(Cliché la "Presse".)

A la Société protectrice des animaux

Il est demandé aux charretiers de ne pas surcharger leurs chevaux.

RAPPORT DE M. INNES

L'assemblée mensuelle régulière de la Société protectrice des animaux a eu lieu avant-hier midi, sous la présidence de M. Kenneth-T. Dawes. Etaient présents : le brigadier-général W.-O.-H. Dodds, MM. Paul Joubert, Henri Jonas, John Molson, l'honorable Marguerite Shaughnessy, Mme Ward-C. Pitfield, Mme C.-N. McCuaig, Mme J.-B. Tullo et Mlle D. French.

Dans son rapport, le secrétaire, M. J.-R. Innes mentionne 1 arrestation, 3 options, 164 plaintes, 328 avertissements, 9 chevaux retirés du travail, 872 patrouilles d'ambulance apportant 1,072 animaux à la clinique, où on les extermine en douce.

Il a été décidé que l'assemblée annuelle de la société sera tenue le 23 du courant, à 5 heures p.m. On a aussi discuté sur les plans de la nouvelle clinique qu'on projette de construire.

Appel à l'obligeance du public

Vu l'état actuel des rues dans Montréal, la Société protectrice des animaux demande aux charretiers de ne pas surcharger les sleighs, et toute personne qui sera témoin d'un tel acte de cruauté est priée d'avertir immédiatement la S. P. C. A. : Wilbank 2109. Le nom de ces personnes obligeantes ne sera assurément pas divulgué à qui que ce soit et pour n'importe quelle raison.

Collision entre train et auto qui coûtera $1,000

Ovila Tétrault, qui fut blessé, à la traverse du Cap Saint-Martin par un convoi du Pacifique Canadien, a obtenu $1,000 de dommages.

La cause avait été entendue par un jury en matière civile, qui en était venu à la conclusion qu'il y avait eu faute commune de la part des deux parties. Les jurés avaient évalué les dommages à $2,000 mais les avaient réduit de moitié à cause de cela.

Tétrault, qui voyageait dans son auto, prétendait qu'il n'avait vu le train que lorsque ce dernier n'était qu'à dix pieds de lui; qu'il avait appliqué ses freins pour éviter une collision, mais que le côté droit de sa voiture avait frappé le côté gauche du train.

Le jury a décidé qu'il y avait eu responsabilité de la part des deux parties, de la part de Tétrault en n'exerçant pas la prudence suffisante en approchant de la traverse et de la part de la compagnie de chemin de fer en ne donnant pas de signaux ou en ne donnant pas de signaux suffisants.

L'hon. juge Coderre, qui présidait le procès, a ratifié la décision du jury.

Un projet qui soulèvera un vif débat au conseil

On s'attend à un vif débat, au conseil municipal, sur la question concernant les voies élevées que le Canadien National veut construire entre ses cours de Turcot et la Pointe Saint-Charles. On se rappelle que la Chambre de commerce a approuvé ce projet de la compagnie, ainsi que la section du district de Montréal de l'association des manufacturiers. Les échevins intéressés, cependant, vont protester énergiquement contre tout projet de voies élevées ou de nouvelles voies de surface qui entraîneraient entre autres choses la fermeture de rues.

UN NOUVEAU JOURNAL

Paris, 11—Le premier numéro de l'"Ordre" a paru; c'est M. Emile Buré qui en assure la direction politique.

Un projet de route d'eau des Yankees qui affecte le Canada

Washington, 11. — La liaison de toutes les routes d'eau de la nation et une profondeur de 12 pieds pour le canal Erié, dans l'Est de New-York, ont été recommandés par le président du comité des rivières et ports de la Chambre, le représentant Dempsey, de New-York, à l'ouverture d'une enquête sur un bill proposant une dépense de $100,000,000 pour l'amélioration des rivières et des ports.

M. Dempsey a attiré l'attention sur les propositions du gouvernement canadien pour sa part dans le coût de construction d'une route du Saint-Laurent. Dans le chiffre de $784,000,000 qu'il paierait était compris le coût du vieux canal de Welland, maintenant remplacé, et le creusage du fleuve à une profondeur de 14 pieds.

M. Dempsey a déclaré que le Canada proposait seulement d'assurer le développement des parties du fleuve qui sont nationales pour le dominion. Il a ajouté que le Canada comptait que les Etats-Unis supprimeraient leurs droits sur les produits agricoles et le poisson. Il a calculé que le coût de tout le projet américain serait de $506,000,000.

Une belle promotion de M. H.-L. Bernard chez Dupuis Frères

A la suite du départ pour la Floride de M. A. Chabot, qui occupait le poste de surintendant de la maison Dupuis Frères depuis de nombreuses années, M. H.-L. Bernard a été nommé pour lui succéder.

M. Bernard était chef de la publicité chez Dupuis Frères Limitée depuis environ quatre ans. Il avait occupé la même position chez Letendre Limitée durant quelques années.

M. Bernard a fait ses débuts dans la publicité chez Scroggie's Limited puis il passa au service de la maison Almy's.

M. H.-L. BERNARD, de la maison Dupuis Frères, qui était en charge du département de la publicité et qui devient surintendant en remplacement de M. A. Chabot, qui a démissionné dernièrement.

M. Bernard fit aussi un stage dans le bureau de publicité de la maison Joseph Horne Company, l'un des grands magasins à rayons de Pittsburgh, Pa.

Les meilleurs souhaits de ses amis dans la publicité et du personnel de la maison Dupuis Frères accompagnent M. Bernard dans sa nouvelle position.

Une affaire louche

Toronto, 11. — Mme Annie Comares, veuve d'André Comares, dont le corps aurait été remis par un hôpital local à une compagnie de pompes funèbres, sur un ordre forgé, a dit, hier après-midi au conseil des examinateurs des entrepreneurs de pompes funèbres de la province qu'elle n'avait signé aucun ordre semblable, ni donné l'autorisaton de le faire.

Comares est mort le 15 décembre dernier, pendant qu'on le transportait à l'hôpital, après qu'il eût été trouvé sans connaissance dans la rue.

Les avions au Canada

Toronto, 11. — La fabrication des aéroplanes sur une grande échelle est prévue. La "Consolidated Aircraft Corporation", de Buffalo, annonce que son établissement de Port-Erie sera actif avant le printemps.

L'hon. T.-D. Bouchard est chaleureusement reçu à S.-Hyacinthe

(Du correspondant de la PRESSE)

Saint-Hyacinthe, 11. — L'hon. T.-D. Bouchard, récemment élu président de l'Assemblée législative, a été l'objet d'une belle manifestation, hier soir, de la part de ses concitoyens et de bon nombre d'électeurs du comté. Arrivé ici, par le train de 8 heures, pour passer la fin de semaine parmi les siens, il fut reçu à la gare, par les membres du conseil municipal, accompagnés de la fanfare Philarmonique et une foule de Mascoutains.

Tous se rendirent ensuite dans la salle des délibérations du conseil municipal, où le maire-suppléant J.-L. Guillet félicita l'hon. M. Bouchard de son élection comme Orateur de la Chambre basse à Québec.

L'hon. M. Bouchard remercia ses amis de cette marque d'estime et affirma que l'honneur que lui ont confié ses collègues de l'Assemblée législative rejaillit sur la ville de Saint-Hyacinthe et sur le comté qu'il représente depuis tant d'années.

Cette réunion se termina par le chant de "O Canada".

Une réception intime suivit la manifestation des citoyens. Cette fois, les officiers du régiment de Saint-Hyacinthe ont reçu l'hon. M. Bouchard, au manège militaire.

Le révérend Byrne est déclaré dément

Le révérend D.-S.-K. Byrne qui se prétend l'héritier d'une fortune de $100,000,000, et qui subissait son procès, hier après-midi, devant le juge Marin, sous une accusation de faux, a été déclaré dément. Le juge a ordonné de le conduire dans l'aile réservée aux fous criminels, à la prison de Montréal. C'est le Dr L. Plouffe, médecin aliéniste à l'emploi de la province qui a fait l'examen de l'accusé quant à son état mental.

Un thé en l'honneur de l'hon. Fernand Rinfret

On nous prie de rappeler que demain, à 4 h. p.m., l'Alliance canadienne pour le vote des femmes de Québec donnera, hôtel Windsor, un grand thé en l'honneur de l'hon. Fernand Rinfret, secrétaire d'Etat.

Mlle Idola Saint-Jean sera au fauteuil. Mme Mary-Agnès Hamilton, membre de la chambre des communes anglaises, qui représentera l'Angleterre au Conseil des Nations, sera aussi présente à titre d'invitée d'honneur et adressera la parole.

Il y aura musique par l'orchestre de la jeunesse libérale et chant par le choeur de l'Alliance.

Walter Molson serait élu à la présidence

Les nouveaux officiers du Board of Trade de Montréal seront élus le 17 du courant.

LES NOMINATIONS

Le nouveau conseil de direction du Board of Trade de Montréal, pour l'année 1930, commence à se dessiner à l'horizon. M. George-C. McDonald, président actuel, ayant suggéré M. Walter Molson pour son successeur; le premier vice-président, M. F.-N. Southam ayant suggéré M. E.-A. MacNutt, 2e vice-président, pour son successeur, et M. W.-M. Birks ayant suggéré comme 2e vice-président, M. Norman-J. Dawes, le trésorier.

Un membre du conseil d'administration, M. R.-P. Jellett, a été suggéré comme trésorier. Les élections auront lieu le 17 du courant.

L'imminence que M. Walter Molson devienne président nous rappelle que cette personne est avantageusement connue par tout le Dominion, étant à la tête de la firme Walter Molson and Company, agents d'immeuble, d'assurances, de finances, et directeur du National Trust Company, Limited, de la Lake of the Woods Milling Company, Limited, de la Title Guarantee and Trust Corporation of Canada et de la Reliance Insurance Company of Canada. Il appartient au Board of Trade depuis plusieurs années, et occupait le poste de 1er vice-président, l'an dernier.

Autres nominations

La mise en nomination des membres du conseil d'administration comprend les noms suivants: MM. T.-R. Enderby, W.-D'Oyley Hutchins, Henry-W. Morgan, J.-V.-R. Porteous, Stewart-F. Rutherford, P.-C. Stevenson et D.-J.-S. Tyrer.

Une "peste" pour Hull

(Du correspondant de la PRESSE)

Hull, 11. — Le juge Millar déclare que les Bohémiennes établies à Hull, pour "dire la bonne aventure", sont "une peste pour la ville", et mardi, il imposera une sentence à deux Bohémiennes trouvées coupables d'avoir volé un de leurs clients.

Un Fait par Jour sur Montreal

Rue Raudot: père et fils, intendant français du Canada (1701-1711). S'appelait autrefois Boulevard et Randot. Le "n", changé en "u", corrige une erreur de copie. Va de la rue Jogues à la rue Briand.

UNE BOITE DE VÉRITABLES PASTILLES VALDA bien employée, utilisée à propos PRÉSERVERA votre Gorge, vos Bronches vos Voies respiratoires COMBATTRA vos Rhumes, Bronchites, Grippe, Influenza, Asthme, etc.

En Vente partout

Les Exiger EN BOITES portant le nom VALDA

Agent Général pour le Canada: J. Alfred OUIMET 64, rue St-Paul Est, Montréal

Chien Perdu

CHIEN policier, noir et tan, le 2 janvier. Récompense à 251 ave Woodland, Verdun, York 9826. Quiconque le retiendra après cet avis sera poursuivi.

L'entretien des routes à la frontière

Une résolution du congrès de l'Adirondack Resorts Association à ce sujet.

Le comité des 25

La séance d'étude du congrès de l'Adirondack Resorts Association s'est continuée jusque vers une heure et trente, hier après-midi. Les délégués ont étudié différents problèmes. Le résultat de la discussion s'est traduit sous forme de résolutions dont la plus importante est celle qui demande à l'Etat américain l'entretien hiver comme été, des routes qui conduisent à la frontière. Prenant exemple sur ce qui se pratique dans la province de Québec, l'Association suggère que le gouvernement partage avec les municipalités le coût de l'entretien de ces routes.

L'une des dernières résolutions adoptées fut celle qui remerciait toutes les organisations, les hôtels, les autorités municipales, les journaux, enfin tous ceux qui ont contribué à la magnifique réception qui a été faite aux délégués.

Un lunch

Les délégués furent ensuite les hôtes de M. D.-B. Mulligan, vice-président de l'hôtel Windsor, à un lunch. Un programme musical avait pour clou, la chanson, devenue célèbre chez nos voisins, "Alouette."

A l'issue du lunch, M. Mulligan prit la parole pour souhaiter la bienvenue à tous les délégués. Il ne doute pas que Montréal restera la ville proverbialeemnt hospitalière pour tous. Il invita les délégués à ne pas négliger une seule des invitations qui leur ont été faites.

M. P.-E. Rice, président de l'Association, eut des félicitations pour toutes les organisations de Montréal qui ont fait un chaleureux accueil à tous.

M. T.-G. Morgan

M. T.-G. Morgan, président du Montreal Tourist & Convention Bureau, souhaite que les membres de l'Association emportent un bon souvenir de leur passage à Montréal. Le congrès, à son avis, ne peut que développer les relations d'amitié qui existent déjà. Parlant au sens pratique, M. Morgan dit que les affaires, si elles sont plus ou moins bonnes à cette période de l'année, ne peuvent manquer de s'améliorer, car elles sont généralement établies sur des bases solides.

L'échevin Tancrède Fortin, re-

A SUIVRE SUR LA PAGE 69

Cinq nominations à la Canada Steamship Lines

Cinq changements ont été annoncés dans le département du fret de la Canada Steamship Lines et ils entreront en vigueur le 1er février.

Le bureau de M. L.-J. Burns, assistant-gérant dans le trafic du fret sera transféré à Montréal.

M. James-H. Edwards, anciennement agent général des réclamations pour Montréal, promu agent du fret pour la division de Montréal.

M. Frank-O. Dayton est nommé agent du fret pour la division de Hamilton.

M. W.-J. Robinson, anciennement agent du fret pour la division de Hamilton, est nommé agent général du fret avec son bureau à Toronto et juridiction sur le territoire à l'ouest de Kingston.

M. T.-C. Brown, anciennement agent local du fret à Toronto, devient agent du fret pour la ville de Toronto.

L'enfant a été blessé à la figure

Son jeune frère l'a tiré avec un revolver qu'il ne croyait pas chargé.

UN ACCIDENT

Le danger des armes à feu a été illustré une fois de plus, hier soir, alors qu'un enfant de quinze mois dut être transporté en toute hâte à l'hôpital, dans un grave état.

Le jeune William Preston, âgé de 10 ans, dont les parents demeurent au No 320b, rue Colborne, s'amusait, de bonne heure, hier soir, à examiner le contenu d'une valise lorsqu'il trouva un revolver du calibre 22. Se saisissant aussitôt de l'arme qu'il ne croyait pas chargée, il la pointa dans la direction de son petit frère, John, âgé de 15 mois, et pressa la détente.

Une lugubre détonation retentit et le petit John, frappé d'une balle à la figure, s'affaissa sur le parquet. La victime fut transportée en toute hâte à l'hôpital où les chirurgiens firent l'extraction du projectile qui s'était logé dans la joue. Le petit blessé a été gardé sous observation, à l'hôpital.

Le capitaine Horace Thivierge, qui était de service à la Sûreté, chargea les sergents-détectives Hector Valade et Minorgue de faire une enquête. Ces agents ont fait rapport que le drame est dû à un simple accident.

Attitude de MM. Cohen et Bercovitch désapprouvée

Réaffirmant son vif désir de voir instituer à Montréal une commission scolaire séparée pour les Juifs et une taxe également séparée pour subvenir à l'entretien de ces écoles, le comité des écoles juives séparées vient de voter une résolution par laquelle il désapprouve l'attitude récente sur la question de MM. Peter Bercovitch et Joseph Cohen, les deux députés israélites de la Législature.

Andrew Day a été conduit à la prison de Montréal

Andrew Day, accusé de meurtre, a été conduit hier de la prison de Trois-Rivières, à la géôle de Montréal, en attendant son procès. Day a fait le voyage sous la garde du détective Louis Jargaille, de la Sûreté provinciale.

L'échevin Bray devra nommer ceux qui ont entendu ces paroles

L'action de $10,000 intentée par l'échevin Allan Bray contre le docteur Anatole Plante, député de Montréal-Mercier, à la suite de paroles diffamatoires que ce dernier aurait prononcées à Saint-Hermégilde, au cours de la campagne électorale de Compton est entrée, hier, dans une nouvelle phase.

L'hon. juge Coderre faisant droit à une motion pour détails présentée par le docteur Plante a ordonné à l'échevin Bray de faire connaître à son adversaire les noms des personnes qui auraient entendu les paroles qu'il prétend diffamatoires à son adresse.

Une motion similaire avait déjà été accordée en faveur de M. Irénée Vautrin, poursuivi pour $10,000 par le maire Houde.

La solution de l'énigme de ce crime

L'arrestation du couple qui habitait avec Mark Ward éclaircirait le mystère entourant sa mort mystérieuse.

SIGNALEMENT DIFFICILE

(De l'envoyé spécial de la "Presse")

Richelieu, 11. — Le chef L.-A. Dorais, de la Sûreté provinciale pour le district de Montréal, et ses agents ont terminé leur enquête à Richelieu, hier après-midi, sur le meurtre de Mark Ward, trouvé assassiné dans sa demeure. Les policiers sont revenus, hier soir.

Hier après-midi, les experts du service Bertillon de la Sûreté provinciale, M. Ed. Lorrain et le détective R. Denis, ont relevé une multitude d'empreintes digitales dans les diverses pièces de la maison et sur différents objets. Ces empreintes seront étudiées dans les laboratoires de la Sûreté.

Les détectives R. Lasnier et A. Guyon ont fouillé la maison de fond en comble et ont examiné la correspondance de la victime et interrogé plusieurs citoyens qui connaissaient Ward.

Ils n'ont pu obtenir beaucoup de renseignements sur son compte si ce n'est qu'il était une sorte d'original qui préférait la compagnie des misérœux. "Sa maison était un véritable refuge pour tous les "quêteux" qui fréquentent les grandes routes", nous disait l'un de ses voisins ,M. Jos. Veilleux.

Le couple mystérieux

Les agents provinciaux n'ont pu obtenir une description passable du couple mystérieux qui habitait avec le vieillard depuis trois semaines et quelques jours. Ce couple est disparu depuis mercredi, c'est-à-dire la journée du meurtre.

Peu de personnes ont vu l'homme et la femme durant leur séjour chez Ward. Cependant, ceux qui les ont vus s'accordent à dire que l'homme était âgé d'environ 25 ans et qu'il mesurait environ 5 pieds et onze pouces et que la femme était plus courte et qu'elle portait ses cheveux longs. Elle semblait âgée d'environ 20 à 22 ans. C'est là à peu près toutes les informations qu'ont pu obtenir les policiers sur ce homme et cette femme. Cependant, ils sont convaincus qu'avec l'arrestation du couple, le mystère entourant la mort du vieillard sera éclairci.

Spectacle horrible

Ward, la victime, a eu le crâne fracassé par une "tige à souder" comme en emploient les plombiers.

A SUIVRE SUR LA PAGE 69

GRATIS

Magnifique Plat à Viande de 12 pouces (Valeur $1.25) donné gratis avec le

Thé et Café MIKADO

Meilleur que tout autre produit au même prix.

En vente partout

Demandez-le à votre fournisseur

GLOBE TEA CO., MONTREAL

LA MAISON J.-B. Lefebvre

Rendez-vous à un de nos magasins et vous vous rendrez compte par vous-même que nos valeurs sont réellement merveilleuses. Un de nos magasins est près de chez vous.

SPÉCIAL LUNDI ET MARDI

Profitez de cette offre

Souliers de Chevreuil

de bonne qualité pour hommes. Ces souliers sont une aubaine à ce prix. Pointures de 6 à 11

En vente à nos magasins de Montréal, Verdun et Lachine

.89

Nouvelle Succursale à Verdun

5161 Wellington, coin du Boul. Desmarchais

850 SAINTE-CATHERINE EST, angle St-Christophe.
1845 STE-CATHERINE EST, angle Cartier.
3371 STE-CATHERINE EST, angle Davidson.
899 STE-CATHERINE OUEST, près Bleury.
4273 ONTARIO EST, Maisonneuve.
1209 ST-LAURENT, près Ste-Catherine.
2907 ST-LAURENT, angle Napoléon.
4905 ST-LAURENT, angle Boul. St-Joseph.
51 MONT-ROYAL EST, angle St-Dominique.
929 MONT-ROYAL EST, près St-André.
2035 MONT-ROYAL EST, près Delorimier.
301 NOTRE-DAME EST, angle Gosford.
881 NOTRE-DAME OUEST, angle St-David.
3749 NOTRE-DAME OUEST, vis-à-vis Torrence.
136 NOTRE-DAME, Lachine.
3819-3825 WELLINGTON, Verdun.
5161 WELLINGTON, Verdun, coin Boul. Desmarchais.
2009 ST-JACQUES, angle Canning.
5623 SHERBROOKE Ouest, près de la rue Oxford.
1919 RUE CENTRE.
6642 ST-HUBERT, près St-Zotique.
266 RUE ST-JOSEPH, Québec.
743 ST-VALIER, Québec.
270 DALHOUSIE, Ottawa.
66 RUE DESFORGES, Trois-Rivières.

Pour informations, Dépt. de Gros, 124 RUE ST-PAUL Ouest, LAncaster 6151

LA PAGE des ENFANTS

CONCOURS DE LA "PRESSE"

OISEAUX A COLORIER

Concours No 2

C'est le PLONGEON A COLLIER, mieux connu sous le nom de Huard, qui fait l'objet de notre second concours des "Oiseaux à colorier" et qui commence dès aujourd'hui, pour se terminer le 17 du courant à 5 heures du soir.

SON NID

Cet oiseau fait de préférence son nid tout près de l'eau sur les rives marécageuses ou rocheuses de lacs intérieurs, là où à la moindre alarme, il peut filer sous l'eau. Le nid, plutôt massif, est bâti avec des matières végétales en décomposition.

On le trouve à travers le Canada, couvant partout où les conditions s'y prêtent, y séjournant souvent pendant l'hiver jusqu'au moment où la glace ferme les eaux.

SON CRI

La plupart de ceux qui fréquentent nos rivières et nos lacs connaissent bien le cri strident du plongeon. Le plongeon a un autre cri qui commence bas, s'élève haut et tombe subitement avec des notes

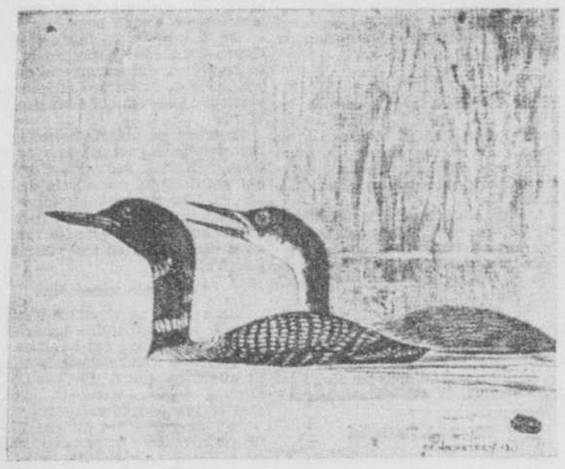

LE PLONGEON A COLLIER fit le HUARD. De gauche à droite: jeune et adulte. C'est ce dessin qu'il s'agit d'orner de ses couleurs véritables.

fortes et perçantes. L'oiseau est souvent bruyant la nuit ou au moment d'un orage, et les oiseaux s'appellent souvent et se répondent d'une rive à l'autre.

SES COULEURS VERITABLES

Maintenant que vous connaissez le sujet, il s'agit de lui donner les couleurs véritables de son plumage. Loin de nous la pensée de vouloir vous laisser guider par votre propre fantaisie. Il faut décorer cet oiseau tel que la Nature l'a décoré. C'est un travail qui réclamera de votre part quelque recherche, mais qui vous profitera sûrement.

DIX DOLLARS

DIX DOLLARS en argent seront décernés aux lauréats. Ce montant sera divisé ainsi: 1er prix, $3; 2e prix, $2; et cinq autres prix de $1 chacun. Ce n'est certes pas à dédaigner et cela mérite sûrement un effort.

LA REPONSE

La réponse apparaîtra dans le "Supplément en couleurs" du 18 janvier 1930, à la page où se trouve chaque semaine, une des étoiles sportives à Montréal et ailleurs. Il apparaîtra avec les couleurs se rapprochant le plus de l'original.

Le personnel de la "Presse" est exclu de ce concours, afin d'éviter tout malentendu.

OU ADRESSER SON DESSIN

On devra adresser ainsi les dessins:
Concours No 2 des Oiseaux à colorier,
Rédaction,
La "Presse".

Encore une fois pas d'envois considérés après le 17 janvier 1930. Qu'on se le tienne pour dit et pour bien averti.

DANS UNE BARAQUE DE FOIRE

—Mesdames et messieurs, je vais vous faire admirer des curiosités extraordinaires: voici le crâne du célèbre voleur Mandrin à l'âge de quinze ans, le voici à vingt ans, et le voici enfin à trente ans, lorsqu'il mourut du supplice de la roue.

Définitions de l'affabilité et de l'amabilité

L'affabilité n'est pas l'amabilité, quoiqu'elle lui ressemble au dehors.

L'amabilité peut n'être que passagère; l'affabilité est permanente.

La première tient à certaine grâce de visage ou à une politesse exquise qui frappe d'abord, mais à laquelle on s'accoutume parce qu'elle est toujours la même; le seconde est dans le caractère: la jeune fille affable est toujours souriante; même quand elle est seule, on ne la surprend jamais de mauvaise humeur.

L'amabilité peut n'être que l'effet de l'amour-propre; l'affabilité naît de la vertu, elle est immortelle comme elle.

La beauté perd ses charmes, l'esprit son activité; l'affabilité garde toujours sa première fraîcheur.

(Extrait des "Paillettes d'Or").

Tour de magie très amusante

Effet. — Remettez un jeu de cartes à un spectateur et priez-le de choisir, dans ce jeu, trois cartes et de les déposer dos en dessus sur la table. Il doit se rappeler ce que représentent ces cartes, mais, bien entendu, vous l'ignorez. Il doit surtout se rappeler "leur, valeur", c'est-à-dire le nombre de points correspondant à chacune d'elles, étant entendu que les as valent onze, les figures dix et les autres cartes sept, huit, neuf ou dix, c'est-à-dire leur nombre de points.

Dites à la personne de mettre sur

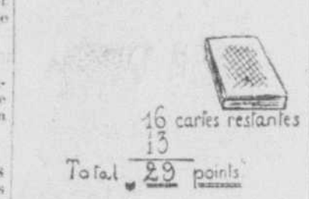

ses trois cartes autant de cartes qu'il en faut pour faire quatorze. Si la première carte est une dame, le spectateur devra placer dessus quatre cartes, la dame valant dix. Si la deuxième carte est un as — valant onze — la personne les recouvrira de trois cartes. La troisième carte étant, par exemple, un huit, le spectateur mettra dessus six cartes.

Prenant le talon et l'examinant rapidement, côté tarot, sans prendre connaissance d'aucune carte, vous annoncez le total des points des trois cartes se trouvant sur la table.

Secret. — Il suffit, pour réussir cette expérience, de compter — sans en avoir l'air — le nombre de cartes du talon et d'ajouter treize, à ce nombre.

Dans l'exemple ci-dessus, le nombre de cartes déposées sur la table est seize. Le talon comprend donc seize cartes. Ajoutant treize à ce nombre, on obtient vingt-neuf, total des points des trois cartes mises sur la table au début du tour.

Réponses à deux métagrammes

Le rossignol, oiseau champêtre,
Pour mieux montrer sa belle voix,
En fait bien plus d'un quelquefois;
Vous l'avez remarqué peut-être.
Ainsi que le dit un proverbe,
Souvent cité par grand'maman:
"Tout ce qui... reluit, non, vraiment,
N'est pas de l'or, s'il est superbe."
Réponse: Le soleil.

* * *

Cet outil, en forme de vis,
N'est-il pas d'un commun usage?
On peut s'en servir à tout âge;
Tel est, du moins, mon humble avis.
Azor se cache derrière elle.
Que guette-t-il? Est-ce un voleur?
Mais d'un voleur il n'a pas peur
Croyez-le bien, Mademoiselle.
Réponse: Grille, Brille,
Trille, Vrille.

EN CLASSE D'HISTOIRE NATURELLE

—Qu'est-ce que les marsupiaux?
—Ce sont des animaux qui ont une poche sous le ventre.
—Pour quel usage?
—Pour se cacher quand ils sont poursuivis.

ANOMALIES ET INVRAISEMBLANCES

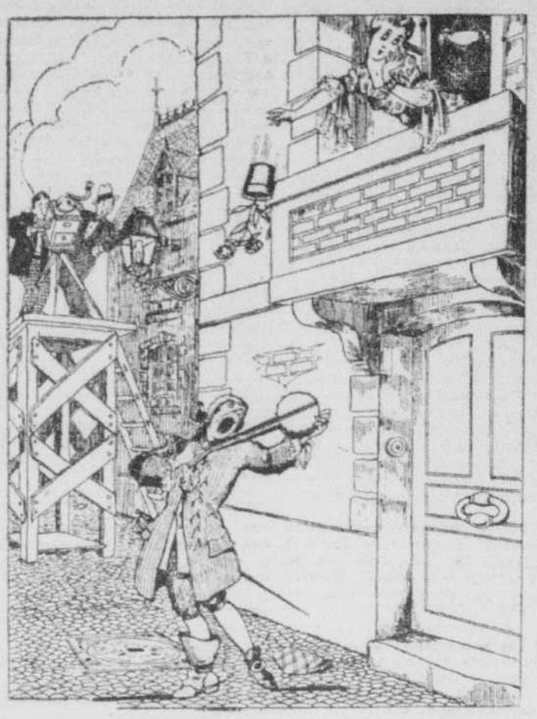

Nous sommes vraiment malchanceux avec notre artiste. Nous lui avions demandé de nous dessiner une scène gracieuse et voici comment il l'a exécutée. Vous n'aurez pas grand'peine à découvrir les erreurs, les incorrections, les inexactitudes dont ce malheureux s'est rendu coupable.

Les souhaits de l'Oncle Joe

L'Oncle Joe a repris au surlendemain des Rois la série des causeries au radio, dédiées spécialement aux garçonnets et fillettes, et qu'il avait inaugurées l'an dernier.

Après ses bons souhaits à la nombreuse théorie de ses neveux et nièces, ses félicitations aux fondateurs et aux membres des clubs juvéniles contre les accidents, il dit un mot d'une fête d'enfants qui eut lieu en l'hôtel Mont-Royal, le 28 décembre dernier et qui obtint un succès éclatant.

Les honorables MM. Perron et Ledue, ainsi que l'échevin Alfred Legault, rehaussaient de leur présence cet après-midi récréatif, qu'avaient organisé M., Mme et Mlle Gaboury. Hélas!, il y avait une ombre au tableau, c'était l'absence de l'Oncle Joe retenu à sa chambre par une vilaine grippe.

Cette manifestation vit se dérouler un programme très varié: il y eut allocution au radio par nos petits amis, goûter et excellents conseils par les aînés.

Dans la soirée, l'Oncle Joe parla de sa chambre de conserve avec Annie Robitaille, Blanche Roch, Antoinette Comeau, Howard Strike, Thérèse Cheffer, Jean Daephond, Simonne Guay, Harold DeRoche, André Guimond, Norah Tappondon, Madeleine Larin, Maurice Labelle, Marjorie Smith et Serge Robitaille. Ce dernier s'est révélé excellent orateur.

L'Oncle Charlie, pardon l'Oncle Joe parla aussi des jeunes malades et des jeunes indigents, à qui on a fait parvenir bonbons et étrennes. Il n'oublie pas de rappeler au souvenir de tous et de toutes la mort violente du jeune Roger Verdon, tué en glissant au parc Jarry. Il termine en donnant une liste qui, pour la semaine se terminant aujourd'hui comprend les noms suivants: Madeleine Grenier, Germaine Mongeon, Jeannine Godbout, Léopold Gagnon, Roland Desautels, Gisèle Bourassa, Rachel et Albert Benoît, Gilberte Barrette, Henri Labonté, Jean-Louis Béland, Maurice Lacroix, Marie-Paule Séguin, Madeleine Brien, Jeannette Houle, Camille Girard, Annette Bergeron, Jeanne d'Arc Cartier, Yvette Lamarre, de Cartierville, Claude Desautels, d'Outremont, Marguerite Pépin, de St-Laurent, Jean Guy, Jacqueline Doré, Lionel Bissonnette, Hermeline Quemeville, Laura Leduc, tous de Montréal, Jacques et Simonne Fortin, de Napierville et Laurette Provençal, de St-Rémi. Mais le plus important contingent me vient de S.-Jean. Dans cette ville ainsi qu'Iberville, c'est un véritable enthousiasme qui se manifeste pour notre club. Déjà nous y comptions vingt-neuf chefs-de-groupe auxquels viendront s'adjoindre Diane Hamel, Delphine Aubé, Yvette Mathieu, Conrad Lafleur, Marcel Villemaire, Madeleine Plouffe, Paul Trépanier, Roland Bessette, Armand Boulais, Aimé Boisvert, Fernande Longtin, d'Iberville, Roger Hamel et Albert Fleury, et Cécile Plouffe, de Joliette.

OH! L'ORTHOGRAPHE!

Lucien prend sa première leçon d'histoire de France et lit à haute voix:

— Les Gaulois étaient les premiers habitants (h aspirée) de la France.

La maman. — Mais non, Loulou; on dit des premiers-z-habitants, et pas les premiers hâbitants...

Lucien, continuant de lire:

— Ils vivaient dans des-z-huttes.

— Ici, il faut dire huttes.

L'enfant reprend:

— Les hôpitaux étaient inconnus

— Non! les-z-hôpitaux.

Lucien. — Aussi dans les-z-hameaux.

— Attention! on prononce hameaux.

Loulou éclatant en sanglots. — C'est trop difficile l'histoire de France! je ne pourrai l'apprendre.

LAUREATS DE NOTRE CONCOURS

Noms de ceux qui ont envoyé les dessins coloriés les plus parfaits.

DIX DOLLARS

Notre premier concours des "Oiseaux à colorier" a obtenu un très beau succès. Nous avons reçu plusieurs centaines de réponses venant de toutes les parties de la province. Malgré les difficultés qu'il présentait, les concurrents ne s'en sont certes pas mal tiré.

LES ELIMINATIONS

Le jury s'est vu forcé d'éliminer plusieurs des dessins coloriés, qui malgré leur excellente facture, ne répondaient pas aux conditions du concours, c'est-à-dire que le coloris ne répondait pas au coloris véritable du plumage de l'oiseau que l'on avait devant les yeux et qui était un Grèbe à bec bigarré. Pour s'en convaincre, on n'aura qu'à regarder ce Grèbe tel qu'il est en consultant le "Supplément en couleurs d'aujourd'hui", page 18.

LES PRIX DECERNES

Comme nous l'avons annoncé au cours de la semaine qui vient de se terminer, un montant total de $10 est attaché à ce concours. Voici comment les lauréats dont les noms suivent se sont partagés cette somme:

LES VAINQUEURS

1er prix.—($3) Alexandre Dion, 1470, rue Logan, Montréal.

2e prix.—($2) Georges Gauvreau, 199, avenue Willibrod, Verdun.

3e prix. — ($1) Romuald Ouellette, 36, rue Taché, Hull, Qué.

4e prix.—($1) Mlle M.-C. Nuyts de Martel, 6612, rue Christophe Colomb, Montréal.

5e prix.—($1) Lucien Laverdure, 244, rue Sherbrooke est, Montréal.

6e prix. — ($1) Lucille Saint-Onge, Judge Post Office, Comté de Témiscamingue, Ont.

7e prix. — ($1) Jacques Gauthier, Papineauville, Qué.

AVIS IMPORTANT

Les lauréats qui demeurent à Montréal devront se présenter à nos bureaux pour recueillir leur prix. Ils devront se munir des pièces d'identification nécessaires et apporter avec eux leur photographie. Ceux demeurant trop loin de Montréal, se verront expédier leur montant par poste, mais ils devront nous faire tenir leur photographie par retour du courrier.

Nous félicitons les vainqueurs et nous engageons ceux qui n'ont pas été heureux de s'essayer de nouveau, dans le deuxième concours qui commence aujourd'hui même.

Homonymes et métagrammes

Homonymes

La nourriture que Dieu
Du ciel envoya sur terre
Aux Hébreux, en certain lieu,
Et qui leur fut salutaire,
Ce n'est qu'un simple panier,
Panier bien plus long que large.
On ne saurait le nier;
Mais plein de fruits, quelle charge!
On prétend que nos aïeux
Appelaient ainsi les âmes;
Si l'on ne fait pas comme eux
C'est qu'on est chrétien, Madame.

Métagramme

Quand on dit d'un enfant
Qu'il l'est, je le proclame,
Car c'est bien vrai, Madame.
C'est qu'il est gai, plaisant.
Quand on voit un enfant
Ainsi, c'est que, peut-être,
Il fait, sans le paraître,
Un travail fatigant.
Consultez un enfant,
Il répondra sans peine:
"Des lapins de garenne.
C'est bien l'œuvre, pourtant!"
(Réponses samedi prochain.)

QUI VEUT LA FIN...

—Comment, Lili, tu redemandes des épinards, toi qui les détestes?

—C'est pour qu'il n'en reste pas pour demain.

PASSE-TEMPS AMUSANT

DES YEUX DE CARNAVAL. — On connaît l'effet comique qu'on peut tirer d'un faux nez; on en peut tirer autant de faux yeux. Découpez dans du carton un peu fort deux morceaux ovales de la grandeur d'une cuiller à soupe; faites-les tremper jusqu'à ce qu'ils soient bien ramollis; placez-les, comme dans un moule, entre deux cuillers et à l'aide d'un

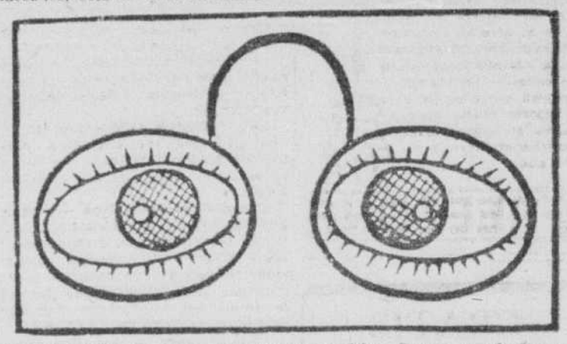

poids laissez-les y prendre une forme bombée. Quand ce résultat est acquis, laissez sécher à l'air — non près du feu — et bien complètement.

Au milieu de chaque carton percez alors un trou suffisant pour que votre regard puisse passer et autour de ces trous faites un disque de couleur bleue, noire, etc., qui constituera les faux yeux.

Il s'agit maintenant de les faire tenir sur les vrais; vous y parviendrez en fixant un fil de fer dans l'épaisseur des deux cartons, en le courbant à la manière d'une monture de pince-nez et en vous mettant l'appareil sur le nez.

L'effet obtenu ainsi est déjà amusant; vous le rendrez plus amusant encore en employant une couleur différente pour chacun des deux yeux et aussi en désaxant l'un des deux disques — mais non le trou central!

Conte de Noël raconté par Grand'Mère

—Vous me demandez un conte de Noël, mes chers petits-enfants?

—Oh! oui, grand'mère, un joli conte!

—Eh bien! ce que vous allez entendre est une histoire vraie, qui s'est passée en ce château, puis dans l'église où tout à l'heure vous irez assister à la Messe de minuit. Et votre vieille grand'mère, alors jeune fille—Dieu que c'est loin!—y a joué un rôle.

Sur la demande de M. le curé, un bien digne homme qui depuis longtemps n'est plus, le dimanche, pendant la messe, je tenais l'harmonium, parce qu'à cette époque-là j'étais la seule dans le village à connaître la musique. Aussi, j'avoue que le chant n'était pas parfait, et que ces braves paysans et paysannes bien souvent m'écorchaient les oreilles avec leurs notes fausses.

Or, notre bon curé, la veille de Noël, vint m'annoncer, tout joyeux, que nous aurions cette fois une Messe de minuit splendide; grâce à un célèbre ténor qui, de passage dans le pays, avait accepté de prêter gracieusement son concours. Il devait notamment chanter le Noël d'Adam, que vous connaissez bien. Et M. le curé avait évidemment tenu à venir m'annoncer cette nouvelle, afin que je fusse en mesure d'accompagner d'une manière impeccable un si grand artiste.

Quelques heures après, j'étais en train de répéter mes accompagnements, quand Catherine, ma vieille bonne, une bien brave fille, mais aussi naïve que brave, arriva en courant et me dit:

Le jour de Noël

—Mademoiselle, je viens de voir devant la grille un pauvre homme qui chante. Je suis bien sûre que c'est pour qu'on lui fasse la charité. Alors, comme c'est le jour de Noël, il faut que tous les pauvres soient heureux.

—Tu as raison, ma bonne Catherine, lui répondis-je. Tiens, tu lui donneras cinq francs à ton pauvre.

Ah! malgré ses vieilles jambes, elle ne fut pas longue à aller jusqu'à la grille!

Elle revint au bout de quelques instants, et je fus étonnée de l'entendre me dire:

—Je l'ai retrouvé assis sur un banc, et il ne chantait plus. A travers la grille, je lui ai tendu votre aumône et la mienne, parce que j'ai voulu, moi aussi, donner quelque chose à ce malheureux. Il a ouvert de grands yeux et, rivé sur son banc, ne voulait pas venir prendre ce que je lui tendais. J'ai pensé que ça devait être un pauvre honteux, comme vous dites, Mademoiselle, et je lui ai lancé l'argent en lui criant: Prenez, mon pauvre homme! Je veux que ce soir vous vous régaliez comme les riches."

Et je me suis sauvée, sans me retourner, pour ne pas le gêner.

Lorsque arriva l'heure de la messe, je me rendis à l'église et montai directement à la tribune. Dès que je me fus assise devant l'harmonium, un homme encore jeune vint se présenter à moi et me remercia de vouloir bien l'accompagner. Je protestai, affirmant que je lui devais au contraire des remerciements pour l'honneur qu'il me faisait, et je m'aperçus bien vite que mes compliments n'avaient rien d'exagéré. Quand il entonna magistralement le Noël d'Adam, jamais, en effet, pareille voix n'avait résonné sous les voûtes de la petite église. Les fidèles, à genoux, écoutaient ravis.

Et Catherine!

Comme, l'office terminé, au sortir de l'église, chacun venait le féliciter, Catherine s'approcha de moi, et, en me montrant le célèbre artiste, me dit à voix si haute qu'elle fut entendue de tous:

—Mademoiselle, vous ne me croirez pas, eh bien! celui qui vient de si bien chanter, c'est le pauvre à qui j'ai porté cinq francs de votre part, et donné, moi aussi, dix sous.

Je poussai, malgré moi, une exclamation, et je me sentis si confuse, que volontiers je serais rentrée sous terre. Mais l'artiste se mit à rire de bon cœur.

—Ah! je comprends maintenant! fit-il. Voilà ce que c'est que de chanter en plein air pour se mettre en voix. On passe pour un chanteur des rues.

Et, avant que je pusse parler pour m'expliquer et m'excuser, il se tourna vers Catherine, qui sourlait béatement, ne saisissant toujours pas la maladresse qu'elle avait commise:

—Le mendiant vous remercie de votre bon cœur, ma brave fille. L'obole de votre maîtresse ainsi que vos dix sous n'ont pas été perdus. Voulant, comme vous le désiriez, que tout le monde soit heureux le jour de Noël, il les a remis à M. le curé en le priant de les partager entre ses pauvres.

Et Catherine, l'approuvant vivement de la tête, le remercia de ne s'être pas montré égoïste.

Voilà, mes chers enfants, comment se termine mon histoire. Tout à l'heure, quand vous entendrez le Noël d'Adam, je souhaite qu'il soit chanté de façon aussi admirable qu'il le fut par "le pauvre de Catherine".

ANDRE DE BREVILLE.

TOUS ARTISTES

No 1.—Fleurs, par René Bourbonnais. No 2.—Pour dessiner, par Laurette Gougeon. No 3.—Le Père Noël, par N. Labonté. No 4.—Un renne, par R. Labonté. No 5.—Encrier, par René Bourbonnais. No 6.—Sur la plage, par Yvette Paradis. No 7.—Un avion, par Jos. Bergeron. No 8.—Jeannot Lapin, par Marie-Rose Marcotte. No 9.—Feuille d'érable, par Alice Chartrand. No 10.—Rose de janvier, par Gilberte Lamoureux. (Composition d'un artiste de la "Presse").

A TRAVERS LES DESSINS DE NOS GARÇONNETS ET FILLETTES

No 1.—Le mouton, par Léo-Paul Rochon. No 2.—Voilier, par Lomer Lamothe. No 3.—L'aviateur, par Rolland Blouin. No 4.—Le bon vieux temps, par Thérèse Foucreau. No 5.—Beauté, par Rachel Lavigueur. No 6.—Jules, par Jean-Marie Giroux. No 7.—La petite Margot, par Gertrude Normandin. No 8.—Chevreuil, par Joseph Bergeron. No 9.—Parisien, par Gertrude Normandin. No 10.—B. Mussolini, par Albert Pilon. No 11.—Jeunesse, par Rita Provost. No 12.—Portrait par Yvette Mongrain. No 13.—Chien policier, par René Tremblay. No 14.—Chat, par Simonne Langevin. No 15.—Mon chien, par Gérard Ménard. No 16.—Roi du désert, par Bernard Boivin. No 17.—Aéroplane, par Joseph Bergeron. No 18.—Roch Pinard, par Yvon Gaboury. No 19.—A la classe! par Georges Paradis. No 20.—La Syphanta, par Jean-Paul Dupuis. No 21.—Les roses, par Rolland Bélanger. No 22.—Gaby et Jeanneton, par "Vif Argent". No 23.—Scène d'hiver, par Jean-Raoul Gagné. (Composition d'un artiste de la "Presse").

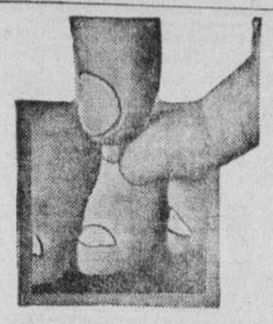

Ils s'enlèvent vite!

Cors

Quelques gouttes de Freezone engourdissent le cor font cesser toute douleur. Le cor devient si lâche qu'il se détache et tombe. Freezone met fin aux cors durs, aux cors mous et aux callosités. — Procurez-vous-en une bouteille à n'importe quelle pharmacie et vous pourrez marcher et danser à votre aise.

FREEZONE

GRATIS

A toute personne de 40 ans ou plus souffrant de l'incontinence ou retention d'urine, maladies de vessie, rognons, glandes prostates, perte de vitalité, débilité générale, nous enverrons gratis notre brochure expliquant ces maladies, ainsi notre recette vous indiquant les moyens à prendre pour vous débarrasser de ces maladies. Donc écrivez tout de suite pour avoir recette gratuite.

INDIANA HERB'S Co. Enrg.
2391, rue Aylwin, Montréal

Un remède sûr et recommandable pour les enfants malades

Les Poudres VERMIFUGES MILLER

ne contiennent pas de narcotiques. Agréables à prendre, elles nettoient rapidement et parfaitement même l'organisme le plus délicat. AUSSI AGRÉABLES QU'UN BONBON.

De Vilains boutons couvraient son visage

Avait honte de sortir. Le mal dura un an. Soulagée par Cuticura

"J'eus le visage couvert de vilains boutons. Au début ils paraissaient rouges et étaient durs. Plus tard, ils devinrent plus gros et commencèrent à démanger. Je me grattai, ce qui ne fit qu'augmenter leur nombre. J'étais tellement défigurée que j'avais honte de sortir. Cela durait depuis environ un an.

"Je lus une annonce du savon et de l'onguent Cuticura et en achetai. En moins de deux semaines, je constatai une grande amélioration. Je continuai à en faire usage et en moins d'un mois tous les boutons avaient disparu." (Signé) Mlle Katherine Klassen, boîte 69, Conquest, Sask.

Servez-vous de Cuticura pour éclaircir votre teint.

Savon 25c. Onguent 25c et 50c. Talc, 25c En vente partout. Echantillon de chacun gratis. Ecrivez au dépôt canadien: J. T. Waite Company Limited, Montréal. Bâton à barbe Cuticura, 25c.

HERNIE N'EST PAS DÉCHIRURE

PAS DE RUPTURE A GUERIR

La hernie n'est pas une déchirure mais purement une faiblesse musculaire dans la paroi abdominale. Des bandages ne font que comprimer les muscles affectés sans les fortifier—au contraire, la pression du coussinet du bandage ordinaire augmente bien souvent cette faiblesse en tendant à arrêter la circulation du sang. Les PLAPAO-PADS ADHESIFS de STUART sont entièrement différents — étant appliqués mécano-chimiques — faits expressément autoadhésifs pour maintenir le tonique des muscles appelé "PLAPAO" continuellement appliqué sur les parties affectées et pour réduire au minimum tout danger de glissement et de friction douloureuse. Le tissu adhésif est doux comme du velours et se fixe au corps sans courroies ni boucles ni ressorts. Ils sont faciles à appliquer—commodes—peu coûteux. Détenteurs Médaille d'Or, Rome, Grand Prix, Paris, Mention Honorable, Exposition du Panama-Pacifique, San Francisco, etc. — Depuis bientôt un quart de siècle des masses de témoignages légalisés nous parvenant de bien des pays en attestent le succès — obtenu sans interruption de travail. L'absorption épidermique de Plapao utilisant la thérapie mécano-chimique tend vers un procédé de guérison naturel après quoi plus n'est besoin de porter un bandage. Cessez de gaspiller votre temps et votre argent pour des appareils démodés. Apprenez à fermer l'ouverture herniaire selon l'intention de la nature afin que la hernie ne puisse pas descendre. N'envoyez pas d'argent—simplement le coupon d'Essai ci-dessous. Pour votre propre bien, écrivez aujourd'hui—demain, ce sera peut-être trop tard.

COUPON D'ESSAI GRATIS
Au Kour... Laboratories, Inc., Stuart Bldg., St-Louis Mo., U.S.A.
Envoyez-moi un Essai Gratis de 10... du facteur curatif Plapao et... re illustré sur la hernie. Pa... débourser pour cela, ni maintenant ni plus tard.
Nom .....
Adresse .....
1257

AIMONS ET ETUDIONS NOTRE PROVINCE

Nos richesses naturelles et terres et forêts

Les revenus forestiers.—La protection contre les incendies.—Concessions et exploitation forestières. — Inventaire et aménagement des forêts. — Le reboisement.

"RESTONS CHEZ NOUS"

Les revenus que nous procure l'exploitation forestière de nos forêts, dit M. Piché, dans son rapport officiel, restent très élevés, malgré le ralentissement des coupes. Celles-ci se sont faites, l'hiver dernier, dans des conditions plutôt pénibles, vu l'énorme chûte de neige qui, survenue après le Jour de l'An, a rendu le transport des bois très difficile et onéreux.

Comme les incendies sont moins nombreux depuis quatre ans et les pluies plutôt abondantes, la forêt renaît, plus ou moins dense, et parfois, de satisfaisante façon dans les vieux brûlés.

Cette question requiert toutefois une attention spéciale et le plus tôt l'on pourra y pourvoir, le mieux ce sera pour la perpétuation de nos forêts.

Concessions forestières. — Fidèle à la politique qu'il adoptait en 1926, le Gouvernement a momentanément cessé d'offrir de grandes concessions forestières aux enchères. L'on trouvera dans l'Appendice No 16 le détail des affermages effectués au cours de l'exercice 1927-28.

Chaque année, la superficie totale des concessions forestières est modifiée de la façon suivante:

1.—Elle est augmentée par:

a. Les affermages de nouvelles concessions.

b. Par la rétrocession au ministère des lots de valeur agricole très douteuse dont la vente a été finalement annulée à la suite de l'inexécution par l'occupant des obligations auxquelles il était tenu.

2.—Elle est réduite par:

a. Les lots vendus aux colons.

b. Les concessions dont le permis est annulé, à l'expiration du bail, ex. bois brûlés; et celles que le concessionnaire abandonne partiellement pour servir à la création d'une réserve cantonale, ou parce que des incendies en ont diminué la valeur.

Le premier affermage qui a eu lieu le 17 août, 1927, se rapportait à 60 milles carrés de territoires incendiés. Ce permis n'est bon que pour une période de quatre années.

Lors de l'affermage du 4 février, 1928, la vente de trois autres permis, pour 225 milles carrés de forêts vertes, a rapporté $117,000.00 en primes d'adjudication. La surenchère, payable par mille pieds m.p., en plus des droits de coupe ordinaires, a été de $1.00 dans le cas du groupe A de la rivière aux Rochers, et dans celui de la concession numéro 5 du canton de Fox. Par contre, elle s'est élevée à $2.50 dans le cas de la concession Rivière Franquelin, numéro 4.

Durant le dernier exercice, trois permis d'exploitation forestière ont été annulés:

1. Dans le canton de Cabot, une superficie de 2 milles carrés.
2. Dans le canton de Howard, une superficie de 2 milles carrés;
3. La partie B. de la Concession 414, une superficie de 309 acres.

Pour ces diverses raisons, l'aire totale des concessions forestières était de 80,188 milles carrés le 1er juillet, 1928, alors qu'au mois de juillet 1927, elle n'était que de 79,469 milles carrés.

Exploitation forestière

Comme l'explique monsieur Lauréat Garneau, I. F., inspecteur général de l'Exploitation forestière, dans son rapport pour le dernier exercice, les coupes ont considérablement diminué. Voici quelles sont les raisons de cette diminution:

1. La coupe des bois qui avaient été abîmés par le feu, avant 1924, est beaucoup ralentie, la majeure partie des arbres tués par l'incendie et encore inexploités ne pouvant donner que des produits quasi inutilisables.

2. La production de nos usines à papier ayant tombé de 20 à 35%, à cause de l'encombrement du marché, les réserves de bois exploités n'ont pu être complètement dépensées. Il n'est donc pas nécessaire de couper autant de bois pour refaire de nouveaux approvisionnements.

3. L'industrie des sciages ne s'est pas encore relevée du marasme où elle tomba en 1922.

Chaque année, les méthodes d'exploitation forestière s'améliorent et l'emploi de techniciens se généralise, un peu lentement à notre gré. Plusieurs ingénieurs forestiers ont maintenant charge des exploitations de grandes compagnies, ex: Schanche, (Abitibi), Boisvert, (Ontario Paper), Sorgius (Belgo & Co.) Nous croyons que l'on trouvera profit à imiter davantage les Suédois qui, depuis plusieurs générations, ont confié la gestion de leurs domaines forestiers à des ingénieurs forestiers. De cette gestion ils paraissent s'être bien trouvés.

La nomination par l'Association Pulp & Paper du Canada de monsieur Koroleff, ingénieur forestier, pour étudier les méthodes d'exploitation forestière est un autre pas dans la bonne voie. Cet expert vient de publier sur l'emploi des tracteurs en forêts, une étude qui démontre l'utilité d'avoir un technicien pour rassembler et interpréter les données éparses sur un pareil sujet. Espérons que notre propre station de recherches forestières pourra bientôt ajouter la valeur de ses contributions à ces divers travaux.

Graduellement, les compagnies forestières de Québec adoptent le régime préconisé par les inventaires et l'aménagement des forêts. Bien que le progrès soit relativement lent, nous avons cependant lieu de nous féliciter des améliorations réalisées particulièrement au point de vue de l'aménagement. Ainsi les coupes sont inspectées, avant l'abatage, par les ingénieurs forestiers du gouvernement et ceux des compagnies. Ce sont eux qui décident du traitement le plus apte à la réalisation pratique de la récolte des produits ligneux, tout en sauvegardant la reproduction existante et en assurant la régénération des parterres d'exploitation.

Au lieu d'assujettir l'exploitation à une limite rigide de diamètre, comme on le faisait autrefois, nos ingénieurs forestiers s'occupent principalement de la subordonner aux conditions de santé et de croissance des peuplements. En d'autres termes, la limite du diamètre est remplacée par la limite d'âge, ce qui est plus rationnel. Dans le nord de Montréal, nous employons un système spécial pour classifier les peuplements et fixer le mode d'exploitation. Cette innovation est due à l'initiative de messieurs Lussier, inspecteur général des inventaires et de l'aménagement, Paul Kieffer, ingénieur forestier en charge de ce district de surveillance, et surtout de Ab-Yberg, ingénieur forestier en chef de l'International Paper Company. Ce système sera appliqué en d'autres endroits aussi rapidement que nous le pourrons. Nous espérons pouvoir arriver, avant longtemps à employer par toute la province ce mode de contrôle des coupes qui donne d'excellents résultats et dont les compagnies forestières sont très satisfaites.

Le total des exploitations pour l'année 1927-28 est sensiblement inférieur à celui de l'année précédente, c'est même le plus faible depuis 1920. En effet, sur les concessions affermées, il se chiffre à 1,278,413,344 pieds, mesure de planches. Dans le passé, le total des coupes a été comme suit:

Année	Total des bois coupés.
1918-19	787,888,393 p. m. p.
1919-20	1,254,144,045 " " "
1920-21	1,296,304,413 " " "
1921-22	619,639,894 " " "
1922-23	1,168,308,581 " " "
1923-24	1,620,289,662 " " "
1924-25	1,336,779,979 " " "
1925-26	1,589,949,409 " " "
1926-27	1,786,718,542 " " "
1927-28	1,278,413,344 " " "

La moyenne pour cette décade (1918-28) est de 1,274,000,000 p. m. p. alors que pour la période 1908-18, elle était près de 1,000,000,000 p.m.p.

Au cours du dernier exercice, 44,764 hommes ont été employés, ce qui représente une augmentation de 3,359 hommes sur l'exercice précédent. En fait, c'est l'armée d'ouvriers forestiers la plus considérable que nous ayons encore enregistrée. Une remarque analogue s'applique au nombre de chevaux qui s'est élevé à 15,816, alors qu'il n'était que de 14,319 pour l'exercice 1926-27.

Le rendement individuel par homme (28,559 p. m. p.) et par cheval (80,830 p. m. p.) est sensiblement dû à l'abondante chute de cices précédents. Cela est principalement dû à l'abondante chûte de neige qui a beaucoup paralysé le charroyage, au cours des mois de février et de mars, entraînant des pertes considérables pour les entrepreneurs qui, dans plusieurs cas, ont perdu plusieurs chevaux, et ont eu beaucoup de difficultés à remplir leurs contrats. Beaucoup d'entre eux se sont fort endettés et, pour la première fois dans l'histoire de l'exploitation forestière, nous avons vu des entrepreneurs forestiers se mettre en faillite, alors que, les années précédentes, plusieurs rentraient dans leur paroisse au printemps, avec une somme assez rondelette.

Ne serait-il pas à propos et intéressant de noter ce qu'est le rendement moyen par homme, par cheval et par entrepreneur (jobbeur) durant la décade 1918-28?

— P.M.P. —

Année	Par homme	Par cheval	Par entrepreneur
1918-19	35,387	106,516	216,548
1919-20	43,800	122,546	367,638
1920-21	44,255	132,927	398,781
1921-22	35,227	120,716	362,151
1922-23	36,410	119,888	369,664
1923-24	44,307	145,435	436,305
1924-25	40,450	96,096	383,361
1925-26	40,264	117,586	389,216
1926-27	43,256	124,779	432,619
1927-28	28,559	80,830	409,969

soit pour la décade une moyenne:

1. par homme de 39,212 p.m.p.
2. par cheval de 114,560 p.m.p.
3. par campement de 390,210 p.m.p.

Ces chiffres fournissent une précieuse indication pour le contrôle des coupes. Nous croyons qu'en employant les procédés de taylorisation, l'on pourrait accroître sensiblement le rendement individuel qui est évidemment trop faible de 50%.

Le rendement individuel est surtout affecté par le caractère nomade des ouvriers. Aujourd'hui il faut embaucher près de trois fois le nombre de bûcherons nécessaire pour l'exploitation, pour être sûr d'avoir, au moment voulu, le personnel adéquat. Il y a là un danger et surtout une dépense considérable et stérile en frais de passage. Ajoutez à cela la perte de temps qui représente une très forte somme.

Il faudra organiser des colonies forestières, si l'on veut arriver à solutionner ce problème qui devient de plus en plus aigu. C'est du reste ce que nous préconisons depuis 1921.

La politique sage et éclairée du gouvernement libéral Taschereau et le maîtien de sa ferme volonté de développer activement nos ressources naturelles, attirent chez nous des capitalistes étrangers qui fondent des industries et vont jusqu'à créer des centres manufacturiers considérables. Nos régions de colonisation sont les premières à en bénéficier, ainsi que nos cultivateurs et nos ouvriers. Ceux qui nous ont laissés pour aller tenter fortune aux Etats-Unis ou dans les autres provinces du Canada et qui n'ont pu réaliser leurs légitimes ambitions, feront bien de nous revenir au plus tôt, quand il y a de la place pour eux chez nous, du travail et de la prospérité. Nos régions de colonisation du Témiscamingue, de l'Abitibi, de la Gaspésie, de la Métapédia, comme les autres du reste réclament des colons et possèdent des terres de grande valeur. Avec les nouvelles primes de défrichement qui sont très avantageuses et les encouragements de toutes sortes que le colon reçoit chaque année, aucun fils de cultivateur, aucun futur colon ne devrait hésiter, car la colonisation reçoit chaque session des subsides considérables qu'elle prodigue à pleines mains.

A qui s'adresser

Ceux qui veulent se procurer des renseignements sur notre système de colonisation, sur la valeur des primes de défrichement, et les subsides accordés, sur le rapatriement des nôtres qui veulent nous revenir des Etats-Unis, de même que sur l'émission de certificats de colons, réductions sur les chemins de fer, etc., etc., voudront bien s'adresser à M. J.-H. Robert, au département de la Colonisation, ou à M. J.-N. Jutras, au département du rapatriement, aux bureaux du Gouvernement Provincial, 89, rue Notre-Dame Est, Montréal. Ces messieurs se feront un devoir de leur faire parvenir "Le Guide du Colon", ainsi que cartes, brochures et tous les renseignements désirés, le tout gratuitement.

Missionnaire colonisateur

Pour tous renseignements sur la présente campagne de rapatriement des nôtres aux Etats-Unis, on est prié de s'adresser à M. l'abbé Jean Bergeron, département de la Colonisation, bâtisses du Parlement, à Québec.

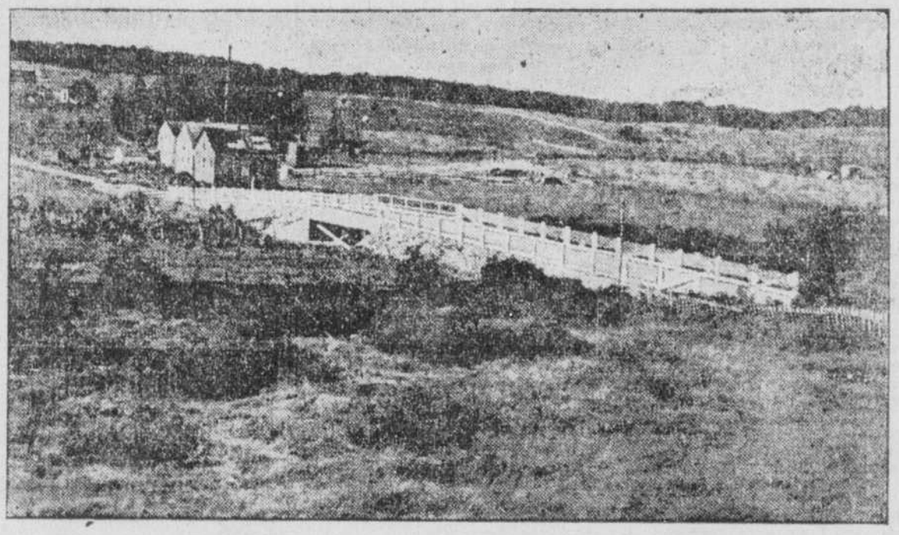

Pont Mercier sur la rivière du Sud, à Notre-Dame du Rosaire, comté Montmagny. C'est un pont avec tablier en béton armé reposant sur poutres d'acier entourées de béton; sa longueur est de 84 pieds et la voie charretière a 16 pieds de largeur; il a été construit en 1928.

Feu M. J. Provost

(Du correspondant de la PRESSE)

Varennes. — Ces jours derniers, ont eu lieu les funérailles de M. Joseph Provost. Il laisse ses frères, Etienne et Louis, ses sœurs, Arzélie, Rose-Anna et Dorilia, trois beaux-frères, MM. Aimé Collette, Ernest Emond, et Xavier Lapointe, plusieurs neveux et nièces.

Dans le cortège on remarquait MM. D. Quintal, O. Riendeau, E. Provost, J. Provost, E. Emond, L. Provost, V. Emond, J. Provost, T. Lapointe, A. Provost, L. Emond, E. Emond, E. Riendeau, J. Riendeau, A. Langlois M.P., Dr Bousquet, Dr Beauchemin, R. de Martigny, M. Quintal, M. Emond, P. Borduas, J. Geoffrion, X. Jodoin, A. Jodoin, T. Jodoin, A. Chaput, J. Chaput, T. Roch, S. Provost, E. Provost, A. Collette, J. Trudeau, T. Trudeau, J. Choquette, A. Lussier, M. Hébert, J. Charbonneau, W. Hébert, H. Roch, A. Savaria, J. Jodoin, E. Beauchemin, F. Borduas, F. Dulpé, T. Gauthier, J. Malo.

La levée du corps fut faite par M. le curé Tobin. M. l'abbé Beauchemin chanta le service, assisté des abbés Tobin et Lussier.

Pour unir l'un et l'autre côtés de la frontière

Les Montréalais invités à New-York par la S.-Jean-Baptiste d'Amérique.

M. VICTOR GAUDET

(Du correspondant de la PRESSE)

New-York. — Le comité d'organisation des fêtes du 80e anniversaire de la fondation de la Société S.-Jean-Baptiste de notre ville, composé des nouveaux directeurs et des dignitaires élus à la dernière assemblée régulière de la société, vient d'avoir sa première assemblée particulière pour prendre connaissance des travaux, déjà commencés il y a quelques mois.

Ces fêtes, comme il a déjà été annoncé, auront lieu à l'hôtel McAlpin, les 7 et 8 février prochain.

Heureuse entente

Les nouveaux directeurs ont été agréablement surpris d'apprendre que les arrangements faits entre la Société S.-Jean-Baptiste et la Chambre de commerce de Montréal avaient été menés à bonne fin, grâce à l'aide précieuse de MM. Alphonse de la Rochelle et J.-C. Groves-Contant, secrétaire respectivement de ces deux importantes sociétés, qui ont accordé leur patronage au voyage organisé de Montréal à New-York.

Parmi les collaborateurs de la première heure, qui ont préparé la voie au succès des démarches entreprises, nous devons mentionner M. Victor Gaudet, le sympathique directeur des postes à Montréal, qui, lors d'un dîner donné ici en son honneur, avait promis d'aider ses amis de New-York et qui a tenu parole, comme en fait foi la correspondnce échangée entre le directeur de la poste et M. Joseph Bourgeois, directeur adjoint de la Société.

M. J. Bourgeois

On pourra se rendre compte de l'ordre d'idée qui a présidé à l'organisation de ces fêtes en prenant connaissance d'une lettre de M. Bourgeois adressée à M. Gaudet, qui a été versée dans les archives, que nous publions avec autorisation du destinataire.

"Cher monsieur Gaudet,

J'accuse réception de votre intéressante lettre du 9 octobre et je vous remercie de l'intérêt que vous portez à notre demande de patronage auprès de la Chambre de Commerce de Montréal.

Vous me dites—"Vous pourriez peut-être m'envoyer quelques mots m'indiquant exactement la portée de votre association et surtout me faisant voir la nature de certains services qu'elle peut rendre aux Canadiens-Français de la province de Québec et particulièrement à ceux de Montréal.

Je suppose que c'est au point de vue commercial que vous vous placez et que vous voudriez savoir les avantages et bénéfices que pourrait retirer une association importante comme la Chambre de Commerce de Montréal, en accordant votre patronage au voyage qui sera organisé de Montréal à New-York, à l'occasion du 80ème anniversaire de la fondation de notre vieille société Saint-Jean-Baptiste de New-York.

Ces avantages sont multiples et sautent aux yeux. Le commerce étant une lutte économique constante, le marchand ou le commerçant qui ne veut pas être laissé en arrière dans la marche vers le succès, doit se renseigner sur ce qui se passe autour de lui, savoir ce que ses concurrents font, ce qu'ils offrent, etc. Pour se rendre compte de ceci, il faut parfois se déplacer de sa ville natale, voir ce qui se fait dans d'autres villes.

Sur ce sujet, je crois que les marchands de Montréal ont évolué avec le temps: J'ai cru m'apercevoir de ceci lors de mon dernier voyage à Montréal, presque tous les amis que je connais qui sont dans le commerce étaient allés à l'exposition de Toronto. Quand j'étais jeune homme, fraîchement sorti du collège, croyant connaître tout, je me suis vite rendu compte que mon ignorance de la langue anglaise me serait un grand handicap dans la vie. J'ai passé un an à Toronto pour apprendre l'anglais. Cette année il m'a paru cinq ans.

Dans ce temps-là, il n'y avait pas un chat qui venait soit de Montréal, soit de Québec. Les temps ont sensiblement changé!

Je demeure à New-York depuis une quinzaine d'années. Je puis dire qu'ils ne sont pas rares les hommes d'affaires de Montréal ou de Québec qui font un voyage ici chaque année. Nous voudrions suggérer à ces gens-là, cette année, d'attendre au mois de février, lors de nos fêtes pour faire leur voyage annuel. Si vous nous accordiez votre patronage, notre appel aurait bien plus de poids.

Si le patron ne peut pas venir, il peut envoyer, avec profit, son gérant ou son étalagiste. Vous n'ignorez peut-être pas que deux des plus importants magasins de la Cinquième Avenue ont chacun un Canadien français comme étalagiste.

Le Canada officiel a ici son Commissaire du commerce qui a ses bureaux au British Consulate, Whitehall street. Mais les gens de Montréal ou de la province de Québec nous demandent constamment des renseignements en s'adressant à la Société S.-Jean-Baptiste. Vous savez que le nombre de Canadiens français qui viennent s'établir ici va toujours en augmentant. Pensez-vous que ces gens-là vont s'adresser au consulat anglais ici? Nous faisons de notre mieux pour les aider et les renseigner, mais ces services n'entrent pas dans les attributions de la seule société canadienne-française de bienfaisance de notre métropole.

Venez vous joindre à nous en aussi grand nombre que possible, vous renseigner d'abord, vous amuser ensuite. Je crois que votre visite sera mutuellement intéressante. Vous ne viendrez pas visiter des parents pauvres, des brebis égarées ou des frères canadiens-français à jamais perdus pour le Canada. Il n'y aura pas de problèmes nationaux ou internationaux à résoudre. Nous sommes tous heureux ici et nous serons contents de vous le faire voir".

Echos de Rimouski

(Du correspondant de la PRESSE)

Rimouski, 11. — Mardi soir, dans les salles du séminaire, a eu lieu une partie de cartes organisée par le chanoine Lionel Roy, curé de la cathédrale, au profit des œuvres paroissiales.

—Le jour de la Fête des Rois, Mgr Courchesne a donné le sermon de circonstance à la cathédrale.

—Les officiers de la caisse populaire de cette ville ont accepté la résignation du notaire Bézile, gérant depuis de nombreuses années, et qui n'avait plus le temps de continuer à remplir ses fonctions. Il est remplacé par M. Raoul Perreault.

—M. Victor Lepage a passé le temps des fêtes chez M. et Mme Martin-J. Lepage.

—M. et Mme Régis Lavoie sont allés dernièrement à S.-Anaclet.

—Mlles Emma Dumont et Marie-Louise Sirois sont retournées à S.-Mathieu, après avoir passé une quinzaine chez M. et Mme Georges Dumont.

—Mlle Jeannette Dion est revenue d'un voyage de dix jours dans sa famille à S.-Valérien.

—M. L.-P. Dumont, de Rivière-du-Loup, a passé une quinzaine dans sa famille.

—Dernièrement en la cathédrale a été chanté le service de M. Jules Proulx, décédé à l'âge de 49 ans. Il laisse son épouse.

—M. et Mme Elzéar Côté sont allés dernièrement à Rivière-ou-Loup, chez M. et Mme J.-S. d'Anjou.

—M. Emmanuel d'Anjou est parti pour Québec où il passera l'hiver.

—Mme Raoul Perreault est de retour parmi nous, après un long séjour à Québec.

—Mlle Antoinette Caron passe quelques semaines chez M. et Mme J.-A. Caron.

—Dans le cours de l'année, il y a eu dans la paroisse de la Cathédrale 263 baptêmes, 45 mariages et 100 sépultures.

—La quête de la guignolée a rapporté $500.

—M. Lucien Morin est allé dernièrement à Québec.

CONFERENCE DU SUCRE

Paris, 11. — La conférence internationale du sucre se réunira le 10 janvier, à Bruxelles.

23½ HEURES DE NEW-YORK A LA FLORIDE

De la station du Penna. New-York
The Miamian Gulf Coast Ltd.
Dép. à 9.40 a.m. Dép. à 9.40 a.m.
7 autres trains rapides directs quotidiens de New York cette saison.
Service de wagon-lit direct de Montréal aux différentes villégiatures de la Floride
(A partir du 15 décembre)
Via la voie double au niveau de la mer
Atlantic Coast Line
Le chemin de fer par excellence pour le sud.
Pour billets, réserves de places, renseignements, s'ad. à
B.F. FULLER, A.G.P.A.
1 West 40th St., New-York
Tél. Lackawanna 7080.
Demandez la brochurette "Tropical Trips"

POUR MAIGRIR

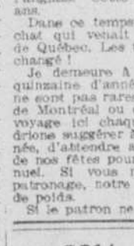

sûrement et sans danger, prenez les PILULES GALTON à base d'extraits végétaux. Les **PILULES GALTON** font maigrir en améliorant la digestion.
Succès constant. Sécurité absolue
J. RATIÉ, Pharmacien
45, Rue de l'Echiquier, PARIS
Gaudet & Harris
500, rue Ste-Catherine E.

A nos Annonceurs

Nous apprécierons hautement votre coopération en nous faisant tenir votre copie d'annonce aussi longtemps que possible avant la date de publication. Ceci nous permettrait de vous donner un service entièrement satisfaisant.

LA PRESSE

NOS CANADIENS EN EUROPE

Le Dr Adrien Thibodeau, de St-Eustache, et sa famille au Bois de Boulogne. Le Dr Thibodeau est venu passer quatre mois en France pour observer dans différents hôpitaux les méthodes françaises.

VENTES D'EXPANSION DE SIMPSON

1000 Robes Imprimées Lavables

Nouvelle collection en vente au quatrième. Taille remontante.

1.98

Ravissante cotonnade imprimée de dessins floraux et modernes qui donne une fraîcheur exquise à ces robes—Godets, plis, volants, taille remontante, encolure nouvelle, lisérés.

Modèles pour femmes et jeunes filles. Sans manches ou manches longues et courtes. Noir et blanc, jaune, bleu, rouge, rose, vert.

Tailles 14 à 20, 36 à 44 et 46 à 52.

Pas de commandes téléphoniques acceptées.

Simpson, au quatrième.

Échantillons—Moitié Prix et Moins

Soieries, velours, lainages, cotonnades.

Un groupe intéressant de superbes échantillons. Longueurs variant entre une demi-verge et trois verges et demie. Pour blouses, robes d'enfant, garnitures, etc.
En vente au Salon des Soieries.

Simpson, au deuxième.—Nouveau magasin.

Les Premiers Chapeaux Milgrim de la Saison

divisent leur choix entre

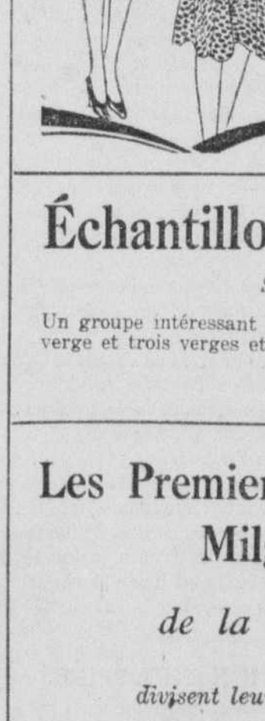

PANAMALAQUE — La nouvelle paille brillante et souple.

BAKOU — Un favori qui demeure encore cette saison.

FEUTRE — Maintenant classique dans la mode sportive surtout.

Le panamalaque et le bakou seront les préférences de la mode 1930. Milgrim nous adresse des modèles séduisants pour les voyageurs qui partent pour le sud ou pour celles qui veulent devancer le printemps en ville.

Les chapeaux Milgrim sont exclusifs à Simpson à Montréal.

Bleu est une nuance qui sera fort recherchée pour 1930. Milgrim donne un excellent exemplaire en Panamalaque avec une bande de velours. 37.50

Les rebords réapparaissent peu à peu dans la mode. En voici un modèle charmant en bakou vert golf. Motif de plume de deux tons de vert 37.50

Simpson, au deuxième nouveau magasin

1000 Serviettes de Bain

Grandes dimensions. 27 x 52 pouces. Régulier 1.25

.79

Serviettes de première qualité. Tissu absorbant très épais. Blanc avec séries de rayures en rose, bleu, or ou vert.

Toile à Rouleau Verge .29

En vente pour lundi seulement. Se vendant régulièrement .39. Tissage très fin et bordure de couleur en rose, rouge, or ou vert. Largeur 20 pouces.

Flanellette Anglaise Blanche—Verge .33

Beau tissu fin au beau fini veleurs. Idéal pour sous-vêtements d'enfants, chemises de nuit et pyjama. Largeur 36 pouces.

Commandes téléphoniques acceptées.

Simpson, au cinquième.

LA PRESSE

EDITION QUOTIDIENNE est imprimée et publiée au No 7 rue Saint-Jacques Ouest, Montréal, par la Compagnie de Publication de "LA PRESSE" Limitée.
ARTHUR BERTHIAUME, Président et Gérant Général

Toute correspondance doit être adressée comme suit : LA PRESSE MONTREAL, P.Q.

TELEPHONE : HARBOUR 1261
Le soir, voir l'Almanach du Téléphone où se trouvent les numéros des divers services.

LA PRESSE, telle qu'établie par l'honorable TREFFLE BERTHIAUME, est une institution irrévocablement acquise aux intérêts canadiens-français et catholiques; indépendante des partis politiques, elle traite tout le monde avec justice, protège les petits et les faibles contre les grands et les forts, lutte pour le bien contre le mal, tient plus à éclairer qu'à gouverner, fait rayonner la vérité par son puissant service d'information, est le champion des réformes pouvant améliorer le sort des classes sociales.

MONTREAL, 11 JANVIER 1930

UNE ANNEE DE PROGRES

Les renseignements communiqués sous forme de rapports ou d'explications verbales à l'assemblée plénière du Bureau de tourisme et de conventions de Montréal, tenue à l'hôtel Mont-Royal, indiquent que l'année touristique 1929 a été sensiblement en progrès sur l'année 1928 dans la métropole. Les démarches du Bureau, en particulier sa campagne de publicité par l'annonce dans les journaux ou par des pamphlets spéciaux, portent des fruits très encourageants. Déjà, par exemple, notre ville est assurée d'être le théâtre d'une quarantaine de conventions au cours de l'année qui commence et quelques-unes s'inscrivent même pour 1931.

Le rapport du président, l'échevin Théo. Morgan, souligne le fait intéressant que le nombre des membres du Bureau augmente, ce qui, à raison des nouvelles souscriptions, permet à l'association d'étendre le cercle de ses activités. Souhaitons que le mouvement s'élargisse sans cesse jusqu'au point où il couvrira le territoire entier de la métropole. Car, ne l'oublions pas, toutes les sections de notre ville sont intéressées à voir croître l'industrie locale du tourisme parce qu'elle est une source importante de la prospérité générale.

Si, maintenant, on s'applique à suivre le conseil de M. C.-E. Neill, gérant général de la Banque Royale du Canada, et à créer à l'étranger le sentiment que notre Dominion, et plus particulièrement Montréal, est la Mecque commerciale du continent américain pour certaines lignes de marchandises, l'année 1930 devrait être marquée par une affluence plus considérable que jamais de touristes et, surtout, par une "valeur" touristique beaucoup plus grande que dans le passé. Le tout est de monter un système d'annonces correspondant à un système de ventes convenable à l'intérieur du pays, l'un soutenant et fortifiant l'autre.

Ce n'est pas assez pour Montréal de tenir son bout, comme on dit; il lui faut aller sans cesse de l'avant, comme il sied à une métropole. Tel est le moyen le plus sûr pour nous de conserver la suprématie parmi les villes canadiennes et, avec le temps, de dépasser nos rivales d'outre frontières. L'écueil principal à éviter, c'est de croire que nous n'avons pas besoin de nous évertuer, que les avantages naturels de Montréal suffisent seuls à maintenir le flot du tourisme aussi abondant. Les personnes qui garderaient cette illusion n'auraient qu'à voir l'activité et l'ingéniosité déployées ailleurs pour revenir de leur erreur. L'industrie du tourisme demande d'être encouragée par tous les moyens si nous voulons qu'elle continue de prospérer.

Accordons notre appui à des corps comme le Bureau de tourisme et de conventions de Montréal et tout ira pour le mieux, d'autant plus que, comme on le voit par la réception offerte hier et aujourd'hui à l'"Adirondack Resorts Association", de concert avec les hôtels de Montréal, le Bureau se tient en contact étroit avec les organisations similaires des Etats-Unis, relations qui ne peuvent que nous être favorables à tous les points de vue.

UN BEAU REVE

Au dîner du "bon vieux temps" donné récemment en l'honneur de M. Sauveur Gosselin, agronome du comté de Beauharnois, qui vient d'être appelé à exercer ses fonctions sur un autre théâtre d'activités, M. le chanoine Delphis Nepveu, curé de la cathédrale de Valleyfield, a fait un éloquent plaidoyer en faveur de l'éducation agricole. Plus que jamais, dit-il, l'agriculture doit être connue et aimée. Ce fut le salut des 60,000 colons laissés sur les bords du Saint-Laurent, elle sera aussi le salut de leurs 3,000,000 de descendants.

Enfant lui-même de la glèbe, né dans un comté progressif du voisinage de la métropole, le chanoine Nepveu a fait sa marque dans la province. Avant d'occuper la cure-mère du diocèse de Valleyfield, il était le supérieur du séminaire de Sainte-Thérèse de Blainville; sa parole fait autorité en matière éducationnelle. A son avis, chaque diocèse devrait avoir une école où les jeunes gens pourraient s'instruire des choses de l'agriculture, instruction si nécessaire à notre époque aux cultivateurs aux prises avec des problèmes et des besoins nouveaux.

Le chanoine Nepveu nourrit un grand rêve et il lui tarde d'en voir la réalisation: la création d'une école d'agriculture qui serait greffée sur le collège actuel de Valleyfield. Une semblable institution complémenterait l'enseignement dans ce centre industriel et commercial situé en plein milieu rural. Elle pourrait se greffer aussi sur la plupart des collèges classiques de la province. Il y aurait alors au bénéfice des campagnes décentralisation de l'enseignement agricole.

Il s'agit ici, on le comprend, de la création d'écoles moyennes d'agriculture dont le programme d'étude serait calqué sur celui de nos deux écoles supérieures d'Oka et de Sainte-Anne de la Pocatière, d'où viendraient la direction, les professeurs, les techniciens, les spécialistes. Les fréquenteraient un grand nombre de fils de cultivateurs qui ne peuvent suivre un cours scientifique complet. Agrégées aux maisons d'éducation secondaire, tels les collèges classiques, elles favoriseraient l'éclosion de vocations agricoles parmi les élèves qui se sentent peu d'aptitudes pour les professions libérales ou le sacerdoce.

L'idée avait déjà été lancée, mais elle revêt une forme nouvelle qui s'impose à l'attention réfléchie des autorités compétentes. La diffusion des connaissances théoriques et pratiques de l'agriculture se fait actuellement dans les campagnes par l'intermédiaire des agronomes, des fermes de démonstration, des cours à domicile, etc. Un jour viendra probablement où ce mode d'enseignement sera vulgarisé par l'école moyenne rêvée par le chanoine Nepveu et beaucoup d'autres éducateurs qui s'intéressent à la prospérité et au bonheur de nos populations rurales.

LA LIGUE DES NATIONS

Bien qu'il ait déjà été célébré d'une manière officielle au mois de septembre dernier, à Genève, c'est aujourd'hui même que tombe le dixième anniversaire de la Ligue des Nations. L'événement mérite d'être souligné, quand ce ne serait que pour rappeler le rôle important joué par cet organisme de paix au cours de la dernière décade qui a formé la première période de son existence.

C'est l'amiral Mayo, commandant en chef des forces navales américaines de l'Atlantique, qui comparait naguère la Ligue des Nations à "un cercle de couture", parce qu'elle ne disposait d'aucun moyen pour faire respecter ses volontés. Mieux valait, disait-il, en matière de corollaire à son appréciation, pousser les armements des Etats-Unis jusqu'au point où la sécurité du territoire américain ne laisserait plus rien à désirer. On le voit, c'était mal comprendre le rôle de la Ligue, mal comprendre aussi les principes sur lesquels elle s'appuyait.

Ayant à résumer l'œuvre accomplie et à définir la fonction de la Ligue, M. Aristide Briand, ministre des Affaires étrangères de France, disait à la Chambre française, le 4 décembre 1928: "Le développement de la Société des Nations aidera à créer une atmosphère de sécurité dans le monde. Elle est la plus forte barrière qui existe contre la guerre, elle a empêché des conflits, elle en empêchera d'autres. C'est le milieu où viennent se fondre les particularismes, où l'égoïsme des peuples s'atténue par le contact, où se forme une conscience européenne, une conscience universelle de plus en plus vivace".

Le Canada doit se féliciter d'appartenir à cette société de bonne entente internationale. Comme le rappelait l'hon. M. Dunning, à la fin de 1928, après avoir participé aux séances de Genève en qualité de représentant de notre Dominion, nous avons un puissant intérêt à rester membre de la Ligue, quand ce ne serait que pour nous tenir en relations suivies avec les pays adhérents — au nombre de cinquante-quatre aujourd'hui — et nous instruire par leur exemple. Envisagée au point de vue dépense, notre participation reste encore désirable, puisque, à vrai dire, le coût d'une seule journée de guerre active est plus élevé que l'ensemble des cotisations que nous sommes appelés à payer à la Ligue pendant cinquante ans.

Aidons donc au maintien de l'organisme de Genève et travaillons à lui faire produire sa pleine efficacité dans l'intérêt de la paix mondiale. Les intérêts des peuples sont aujourd'hui tellement enchevêtrés, à cause de la facilité des communications et des ambitions économiques plus grandes que jamais, que nous devons coopérer à la permanence et à l'heureux fonctionnement d'une institution destinée à éloigner les conflits entre les Etats par la seule force morale du bon sens et de la raison.

LA QUESTION PHILIPPINE

Le sénat américain est actuellement saisi d'une résolution dont le but est de donner aux Philippines un système administratif rénové. Le sénateur Hiram Bingham, qui en est le parrain, demande au président Hoover de convoquer à cette fin une conférence à Manille le 15 septembre prochain ou aussi tôt que possible après cette date. Il allègue que la question du status futur de l'archipel n'a jamais encore été explicitement déterminé par le Congrès et qu'il importe de la résoudre définitivement sous ses divers aspects : constitutionnels, politiques et économiques.

D'aucuns réclament pour les Iles l'indépendance, mais deux raisons capitales s'y opposent apparemment. Premièrement, le Congrès américain ne serait pas compétent à décréter l'émancipation philippine ; en second lieu, les insulaires ne seraient pas mûrs pour l'indépendance.

La "Tribune" de New-York rappelle à ce propos les termes du traité de Paris conclu en 1898. En vertu de cette convention, la suzeraineté américaine établie sur l'archipel ne comporte aucune formule conditionnelle. L'article III dit: "L'Espagne cède aux Etats-Unis l'archipel connu sous le nom d'Iles Philippines". Pas davantage quant au titre de propriété, ce qui signifie que les Iles appartiennent de droit et de fait au peuple américain. D'ailleurs, 80 pour cent du territoire font partie du domaine public.

Dans ces conditions, il semble, de l'avis de la "Tribune", que le Congrès soit constitutionnellement inhabile à aliéner les Iles parce qu'elles sont la propriété de la nation. "La guerre pourrait nous faire perdre les Philippines", dit-elle, "et nous obliger à le reconnaître dans un traité de paix. Ce serait une conséquence de la défaite, une soumission à la force extérieure. Mais le Congrès n'est pas autorisé à céder en temps de paix une possession de valeur incalculable où les habitants de chaque Etat de l'Union ont des intérêts immobiliers. Seuls un amendement à la constitution ou un mandat émis par une convention constitutionnelle pourraient permettre au Congrès de faire un pareil don."

Le traité de Paris accorde cependant juridiction au Congrès sur le status des Philippines, ainsi que le définit l'article IX: "Les droits civils et le status politique des indigènes des territoires cédés par les présentes aux Etats-Unis seront déterminés par le Congrès". Tel serait donc l'objet des délibérations de la conférence de Manille, si elle a lieu.

Jusqu'ici le gouvernement des Philippines s'est superficiellement préoccupé du développement des ressources naturelles des Iles et du bien-être de la masse de la population. Cette politique de relâchement a donné lieu à des récriminations qui ont porté certains agitateurs politiques à réclamer l'indépendance. L'enquête aurait pour résultat de signaler les points faibles de l'administration actuelle et de lui donner l'occasion de se fortifier pour mieux affermir la domination américaine dans l'archipel.

LES QUESTIONS SOCIALES

Celui qui couvre une faute cherche l'amitié

(Ecrit spécialement pour la "Presse" par l'abbé Henri JASMIN, professeur à la Faculté des lettres de l'Université de Montréal)

Pour assurer le maintien de la paix dans la famille et la société, personne d'entre nous ne peut se soustraire à la possibilité et la nécessité de supporter avec patience, avec bonhomie, avec charité, non seulement les défauts les plus communs, inhérents à la nature humaine, mais encore les travers, les caprices qui nous gênent en tous sens et en tout temps.

Sans cette tolérance inspirée par l'intime connaissance de SOI-MEME et des AUTRES, l'édifice social et familial ne saurait tenir debout; il y a là une manière de se secourir et de rester uni à ses voisins en dépit d'inévitables frictions que chacun a l'obligation d'atténuer de son mieux : "Pénétrons-nous-en: nous sommes certainement nés pour vivre en commun. Notre société ressemble à une voûte qui tomberait, si les diverses parties ne se prêtaient un support mutuel — Societas nostra lapidum fornicationi simillima est; quae casura, nisi invicem obstarent, hoc ipso sustinèntur" (Sénèque, L. XCV).

Nous arriverons à nous persuader de cette POSSIBILITE et de cette NECESSITE d'autant plus facilement que nous nous supposerons plus souvent à la place de ceux dont les pensées, les paroles et les actions nous choquent et nous incommodent si souvent. Grâce à cette substitution volontaire et toujours désintéressée, nous mettrons un frein à nos vivacités et nous serons MOINS EMPRESSES à nous lancer à l'attaque et aux invectives. Nous nous dresserons ainsi un piège où nous éviterons, par instinct et par raisonnement, de nous laisser prendre et de nous blesser; nous aimerons alors à épargner les autres en nous épargnant nous-mêmes: "Ce que tu serais fâché qu'on te fit, aie soin de ne le faire JAMAIS à un autre" (Tobie, IV, 16).

* * *

Si nous savions nous demander souvent quelle PART nous avons à la mauvaise humeur de ceux qui partagent notre vie et que nous avons sans cesse à nos côtés, nous ne tarderions pas à voir en nous et contre nous l'application de cette pensée dans toute sa rigueur: "Rien au monde n'est PLUS RARE qu'une personne habituellement supportable — Nulla è più raro al mondo, che una persona abitualmente sopportabile" (Foscolo, "Pensieri": LXXVI).

Tenus, comme nous le sommes, à faire honneur à notre titre de chrétiens, de disciples de Celui qui "ne fait acception de PERSONNE" (Ephes., VI, 9), de Celui qui nous a enseigné, par son exemple et par sa parole, comment nous devons donner à notre patience et à notre charité cette ampleur que notre FOI doit nous suggérer, selon que saint Jacques nous en avertit expressément — "N'alliez AUCUNE acception de personne avec la FOI en Jésus-Christ" (II, 1) — nous devrions éprouver quelque embarras, quelque remords, lorsque délibérément nous entretenons en nous de mesquines distinctions, d'opiniâtres exclusions.

L'auteur de la nature nous fait chaque jour des remontrances auxquelles nous n'avons pas à rester sourds et indifférents: "Votre Père qui est dans les cieux fait lever son SOLEIL sur les méchants et sur les bons, et descendre sa PLUIE sur les justes et sur les injustes" (Matth., V, 45).

Quelles que soient les convictions et la conduite de l'EGOISTE, il est aisé de reconnaître qu'il n'y a pas, pour l'âme bien née, de contentement comparable à celui qu'elle ressent à préparer et à faciliter le bonheur des autres, comme il n'y a pas non plus pour elle de satisfaction plus vive que celle de se voir bien vue de la part des personnes auxquelles elle a réussi à faire quelque plaisir: "Plus grand sera le nombre des gens à qui vous aurez fait du bien, plus souvent il vous arrivera de rencontrer des VISAGES AMIS qui vous réjouiront le cœur — Fate del bene a quanti più potete, et vi seguirà tanto più spésso d'incontrar de' visi che vi méttono allegria" (Manzoni, "Prom. Sp.", XXIX).

* * *

Toute brève que soit la vie, l'homme a fort bien le temps de goûter cette joie qui remplit le cœur chaque fois qu'on n'hésite pas à mettre son énergie à se maintenir dans le droit chemin, à garder au plus intime de soi-même le respect de tous ses devoirs envers Dieu et envers le prochain, à traduire par des actes ce que l'on doit de dévouement et d'attachement à l'endroit de sa religion et de son pays : "Révère les dieux, secours les hommes. Brève est la vie: le seul fruit qu'on puisse retirer de cette existence terrestre, ce sont de SAINTES DISPOSITIONS et des actions inspirées par le BIEN SOCIAL", se disait un philosophe païen (Marc-Aurèle, VI, 30, 4).

Créés pour nous unir, nous comprendre, nous soutenir, nous compléter mutuellement, notre conduite, vis-à-vis les uns des autres, sera un perpétuel encouragement à nous traiter avec droiture et confiance, à former autour de nous une atmosphère de fraternité et d'amitié que ne minera sourdement aucune contention, aucune malveillance, et ainsi la FAIBLESSE des uns trouvera toujours une ample compensation dans la VIGUEUR des autres :

"L'ami aime en tout temps :
Dans le malheur il devient un FRERE"
(Proverbes, XVII, 17).

Notre commune nature nous enseigne à nous réjouir ensemble du don de la vie, à partager les labeurs que chaque jour nous impose depuis notre réveil le matin jusqu'à notre repos le soir: "A l'origine du monde, le Créateur de toutes choses n'a départi aux animaux que la vie; à nous il a donné aussi une âme afin qu'une mutuelle affection nous invitât à nous demander et à nous prêter appui—

Principio indulsit communis conditor illis
Tantum Animas, nobis animum quoque, mutuus ut nos
Adfectus petere auxilium et praestare jubèret"
(Juvenal, S. XV, 148-150).

En vérité, chacun d'entre nous a fait, par trop souvent, la triste expérience, chez soi-même ou chez les autres, que sans une bienveillance qui ne se lasse pas de subvenir aux nécessités du prochain, comme sans une indulgence qui sait excuser discrètement ses travers, les relations sociales demeurent toujours précaires, ne produisent pas de fruits durables et utiles, n'édifient rien de solide pour l'avenir :

"Celui qui couvre une faute CHERCHE l'amitié,
Et celui qui la rappelle DIVISE les amis"
(Proverbes, XVII, 9).

Abbé Henri Jasmin Ptre

La bonté bienfaisante

(Ecrit spécialement pour la "Presse" par Alphonse GAGNON)

Nous avons parlé déjà de la bonté bienfaisante; ce sujet est inépuisable, comme l'est la vertu elle-même. Le cœur vivement ému est une coupe pleine, incapable de garder pour soi ses flots de bonté. Aussi, Fabre a-t-il pu dire que la bonté est "le "débordement de soi dans les autres". L'âme touchée de compassion, ajoute un pieux auteur, fait de la douleur d'autrui sa propre souffrance; elle gémit, elle pleure, elle fait effort pour la soulager, elle donne tout ce qu'elle a pour apaiser le cri de ses besoins: son temps, son argent, sa peine, son cœur même; elle donne tout pour secourir la détresse qu'elle a sous les yeux, et pour réaliser la noble ambition qu'elle a conçue de mettre dans les destinées du monde son poids de justice et de bonheur.

Les loisirs que lui laissent ses devoirs d'état, la bonté, la bonté bienfaisante, les consacre aux affligés et aux pauvres; elle les emploie en visites de charité ou en travaux de prévoyance. C'est la leçon qu'enseigne saint Vincent de Paul aux Dames de la Charité, et plus tard Ozanam, aux jeunes gens qu'il groupa en Conférences. Ils sont bénis de Dieu ceux qui recueillent les moindres parcelles de leur temps et les réservent pour les nécessités des pauvres. La personne bienfaisante, si elle a du superflu, elle est trop heureuse d'y puiser à pleines mains pour en étendre ses faveurs sur un grand nombre d'infortunes. A l'exemple de l'Evangile, on ne peut trop louer les ouvrières et les modestes artisans qui prélèvent sur leurs justes besoins le denier qu'ils porteront à l'indigence de la mansarde ou de la rue.

C'est le désintéressement qui fait qu'un bienfait devient un acte de bonté. L'homme bon est étranger à tout calcul. Du don qu'il fait, il n'attend que la joie d'avoir soulagé une infortune. La bonté ne voit que le besoin; elle n'est touchée que de la misère, et elle s'y porte par la générosité des vertus et par la bienveillance des sentiments. Elle donne sa peine, son travail, et après avoir puisé dans sa bourse, elle y ajoute le don de sa personne. Une personne qu'anime la bonté confectionnera des habits pour les pauvres, ou bien elle créera des oeuvres d'art qu'elle vendra à leur profit. Elle va jusqu'à donner son coeur par surcroît. Elle s'attache à ceux qu'elle sert, et finit par aimer ceux à qui elle fait du bien. En affection, comme en tout le reste, "il y a plus de bonheur à donner qu'à recevoir".

Lorsqu'elle atteint cette limite, la bienfaisance est arrivée jusqu'au suprême degré de la bonté. Dans l'âme qu'elle enveloppe de sa vivifiante atmosphère, elle produit la paix, la joie, la force. Aux âmes blessées par des procédés peu recommandables, la bienfaisance apporte des marques d'estime par où passe le souffle reconfortant de la bonté; aussitôt, c'est la lumière, c'est la guérison, la paix. Ne ménageons donc pas ces bienveillantes paroles qui font la paix, d'où naît la joie. La bienveillance procure le bonheur qui épanouit le coeur. Le sourire d'un homme aimable chasse du coeur attristé les chagrins qui l'étreignent. Si on savait de quel prix est la joie pour les pauvres et le bonheur que l'on goûte à leur en faire l'aumône, avec quel empressement ne porterait-on pas à ceux qui souffrent les trésors de notre bienveillance et même de notre affection, qui fait que la bonté est parfaite. On a dit que la bonté est une des formes les plus belles de l'intelligence. Le Psalmiste appelle "bienheureux celui qui comprend le pauvre et l'indigent"; le fait de comprendre la misère étant de nature à entraîner tous les actes de bonté.

Le premier mouvement de la bonté se manifeste par la compassion, et plus celle-ci est vive, plus sera généreux et durable l'élan de la bonté. Le coeur est la source de la bonté, et parfois a-t-on dit, il a des raisons que la raison ne connaît pas. Ouvrez donc largement votre âme à la bonté, et faites-la entrer bien avant dans votre vie. Vous pourrez peut-être regretter d'avoir manqué de bienveillance, mais jamais d'avoir été bon.

Aimez-la comme une source de paix et de joie. On l'a dit, et je me plais à le répéter: rien n'est doux à l'esprit comme les pensées bienveillantes, rien ne repose la volonté comme les services rendus, rien ne touche le coeur comme la pitié, rien ne nourrit l'âme comme une affection noble et dévouée. De l'exercice de la bonté, vous reviendrez toujours plus heureux et plus vertueux.

Alphonse GAGNON.

Le "PETIT JOURNAL". M. Marcel Ray :

On oublie trop souvent, en France, que la Chine d'aujourd'hui est une république féodale, comme l'ancien empire chinois était un empire féodal, à cela près que le lien de vassalité était bien plus fort entre Pékin et les provinces qu'il ne l'est jusqu'à présent entre Nankin et les gouvernements ou les gouverneurs locaux. La Chine est un pays du XIIe siècle qui veut se donner des institutions du XXe siècle. C'est même là, à notre jugement, le fond du problème chinois. Le problème sera résolu le jour où la Chine se procurera un équipement moderne: des routes, des moyens de transport rapides, une industrie. Alors, mais alors seulement, la féodalité tombera, pour les mêmes raisons qui l'ont fait disparaître en Europe.

—Il n'y a point d'homme que la fortune ne vienne visiter une fois dans sa vie; mais lorsqu'elle ne le trouve pas prêt à la recevoir, elle entre par la porte et sort par la fenêtre. (Montesquieu.)

Nous offrons aux ateliers du bois, la ligne la plus complète de Machines à Bois, — Séparées ou Combinées, — et de toute dimension ou capacité.

Catalogue gratuit adressé sur demande.

Demandez nos prix avant d'acheter, — vous épargnerez beaucoup.

BOURNIVAL & CIE 336-340 Notre-Dame E. MONTREAL
s.n.ed

Fonds de Réserve par L'Assurance-Vie

Qu'il soit payé comme rentes à votre famille par une compagnie d'assurance-vie ou administré par une compagnie fiduciaire, voilà la méthode moderne.

LA COMPAGNIE D'ASSURANCE-VIE
CROWN LIFE

Succursale de Montréal: Edifice Power
LOUIS BOUVIER, Surintendant Provincial
J. CARREAU, Gérant, Division de Montréal

PAUL de MARKY

Cet éminent pianiste, qui donnera un récital à l'Hôtel Ritz-Carlton mardi soir, 14 janvier, a choisi pour la circonstance un piano

MASON & HAMLIN

à queue, format de concert, chez Willis & Co., Limited

Le Mason & Hamlin est le piano le plus fameux, et, incidemment, le plus coûteux au monde.

Willis & Co. Limited

Manufacturiers de pianos

1220-1224 Ste-Catherine Ouest, angle Drummond.

La CONSTIPATION

Ses Causes, ses Conséquences, son traitement
par la rééducation de l'intestin

Il y a de quoi frémir en songeant aux suites possibles d'une constipation opiniâtre, lorsque, faute d'avoir été soignée à temps, elle est devenue chronique. Refoulés et meurtris par la boursoufflure du tube digestif encombré, l'estomac, le foie, les reins, la vessie, les ganglions nerveux, etc., refusent le service, tandis que les résidus putrides, filtrant à travers les muqueuses, se répandent dans le sang où ce reflux toxique risque de déchaîner les maladies les plus inattendues. L'entérite, l'appendicite, la fièvre typhoïde, l'ictère, la dyspepsie, la néphrite, la neurasthénie, l'eczéma, les hémorroïdes, n'ont parfois pas d'autre origine, sans préjudice des symptômes prémonitoires (coliques, douleurs lombaires, ballonnements, suffocations, perte de l'appétit et du sommeil, haleine fétide, humeurs noires, etc.) qui déjà suffiraient à empoisonner l'existence.

Nombreuses assurément sont les causes de cette redoutable infirmité. Elles peuvent cependant se ramener à deux essentielles: 1° l'atonie de l'intestin; 2° l'arrêt des sécrétions des glandes digestives. Dus tantôt à des troubles nerveux, tantôt à des défectuosités d'alimentation, privations ou excès, tantôt à la mauvaise habitude d'une rétention trop prolongée, ces accidents proviennent le plus souvent de l'irritation de l'intestin provoquée par certains abus: abus de l'alcool, abus des épices, abus surtout, retenez bien ceci, des purgatifs. Car la liberté du ventre, condition nécessaire de la paix du corps et de l'esprit, ne saurait s'obtenir que par la manière douce. Il ne servirait à rien de violenter l'intestin. Le remède serait même pire que le mal. Il faut le rééduquer: il faut lui réapprendre à s'acquitter régulièrement de la fonction physiologique à laquelle il est destiné.

On ne compte plus les remèdes préconisés à cet effet; très peu malheureusement sont à la fois efficaces et inoffensifs. C'est pour cela que les spécialistes ne cessent pas d'en chercher de nouveaux. Il est pourtant des exceptions parmi lesquelles une place à part, la place d'honneur, appartient de droit à la fameuse

TISANE DES CHARTREUX DE DURBON

Grâce aux précieuses vertus des plantes aromatiques dont elle est exclusivement composée, la **Tisane des Chartreux de Durbon** ranime la contractibilité de l'intestin, en même temps qu'elle le relève *ipso facto* du péché de paresse, qu'elle rétablit le cours normal des sécrétions glandulaires et qu'elle lessive le sang dont elle élimine les impuretés, vivifie les nerfs et les muscles, cicatrise les muqueuses ulcérées, anéantit les germes infectieux et neutralise les toxines. Elle remet, en un mot, la machine en état; la nature se charge du reste.

Médicament incomparable dans toutes les maladies engendrées par les vices du sang, la **Tisane des Chartreux de Durbon** est, en ce qui concerne particulièrement la constipation, le remède qui rend à la santé les cas les plus désespérés. Des milliers d'attestations, dont voici la plus récente, en font foi.

12 février 1929.

Souffrant de la constipation depuis 10 ans et ayant vu cet hiver une éruption de boutons qui devaient être l'herpès, j'ai employé la TISANE DES CHARTREUX DE DURBON et, en peu de temps, j'ai été tout à fait guérie. J'ai donc constaté par expérience que votre TISANE est non seulement un excellent "déconstipant", mais aussi un parfait "dépuratif", car mes boutons étaient dus à un manque de circulation du sang, conséquence de l'apathie et de la constipation.
Mlle BICHET, institutrice
140, rang des Poirier
Avallles-en-Chatellerault (Vienne), France.

Prix: Tisane, $1.25 le flacon; Pilules, $0.75 l'étui; Baume (mais voyez votre médecin) $1.00 le tube. En vente chez votre pharmacien. S'il ne peut vous la fournir, téléphonez à Harbour 0373. PRODUITS DES CHARTREUX, 1140, rue Bleury, Montréal.

Les marchands aiment à savoir que vous lisez ces dans la "Presse" En leur mentionnant ce vous assurerez un meilleur service. Merci.

La Vie Sociale

Thés-dansants

— Mme J.-Albert Savignac recevra de 5 à 9 h., aujourd'hui, dans la salle de bal de l'hôtel Windsor, à l'occasion des débuts de sa fille, Jeanne. Les décorations consisteront en fleurs d'arrière-saison, palmiers et fougère; les tables seront illuminées par des bougies multicolores. Mme Savignac portera une robe de dentelle de Chantilly noire sur fourreau de chiffon, avec touffe de pois de senteur, au corsage; elle sera coiffée d'un feutre soleil noir; Mlle Savignac, qui recevra avec sa mère, portera une robe de velours - transparent vert - mousse avec feutre assorti et touffe de roses-thé au corsage. Plus de deux cent cinquante invitations ont été lancées pour cette réception.

— Mme O. Arcand, du New-Drummond, recevra pour ses jeunes filles, Marguerite et Madeleine, à un thé-dansant, samedi, le 25 janvier, à l'hôtel Windsor.

Trois débutantes montréalaises. Ce sont: de gauche à droite: mademoiselle Lucette DEMERS, fille de M. et de madame Aristide Demers; mademoiselle Margot DUFORT, fille de madame C. Dufort; et mademoiselle Margot BONIN, fille de M. et de madame Théo. Bonin. (Clichés V. Garcia, rue Sherbrooke ouest.)

Mlle Julienne DANSEREAU, fille de M. et de Mme Alfred Dansereau, d'Outremont, et le Dr Armand GRATTON, fils de M. et de Mme J.-Avila Gratton, de Montréal, récemment fiancés. — (Clichés Albert Dumas, rue Sainte-Catherine, près Saint-Denis.)

Dîner

— M. et Mme Alfred Forest recevront à dîner, au Cercle Universitaire, ce soir, en l'honneur de M. et de Mme Auguste Descarries. Les invités sont: l'hon. juge et Mme Séverin Létourneau, M. et Mme Arthur Letondal, M. et Mme Arthur Léger, M. et Mme Claude Champagne, M. et Mme Horace Lippé, M. et Mme Fortunat Monette, M. et Mme Emery Beaulieu, Mme Ernest Archambault, M. Armand Renaud, M. et Mme Conrad Manseau, le Dr et Mme L.-P. Dorval, le Dr et Mme Omer Noël, le Dr Lane Charpentier, Mlle Germaine Malépart, Mlle Jeanne Girard, Mlle Marie-Rose Descarries, Mme J.-C. Bernard, Mlle Camille Bernard, M. Antonio Desjardins, M. et Mme Arthur Laurendeau.

Thé

— Mme L.-P. Dorval recevra à l'heure du thé, demain, en l'honneur de M. et de Mme Auguste Descarries. Mme Séverin Létourneau, Mme Warren-K. Hale, Mme Ernest Bertrand et Mme Fortunat Monette serviront le thé, aidées de Mme G. McGown, de Mme Charley Dixon et de Mme Adélard Descarries.

Lanctôt-Brady

—Le mariage de Mlle Beryl Brady, fille de Mme William Brady, de Westmount, avec le capitaine Jean-J. Lanctôt, de Québec, fils de M. Charles Lanctôt, assistant procureur-général de la province de Québec, et de Mme Lanctôt, décédée, sera célébré, cet après-midi, à 3h., à l'Archevêché de Montréal. M. René Moncel accompagnera sa belle-soeur, qui portera une robe de velours panne brun, un chapeau de même ton et manteau de broadtail. M. Charles Lanctôt sera le témoin de son fils. Aussitôt après la cérémonie, les nouveaux époux partiront en voyage dans l'Ouest et, à leur retour, habiteront Québec. M. Charles Lanctôt et Mlle Claire Lanctôt, de Québec, sont en ville, afin d'assister à ce mariage.

Prochain mariage

— Le Dr et Mme L.-A. Girard, d'Outremont annoncent le mariage de leur fille, Reine-Marguerite, avec M. Philippe Lecours, fils de M. et de Mme J.-A. Lecours, d'Outremont, qui sera célébré, privément, en l'église Sainte-Madeleine, jeudi, le 16 janvier.

Déplacements.

—Lady Gouin et lady Forget partent, ce soir, pour un séjour de quelques semaines en Floride.

—Mlle Yvette McKenna et son invitée, Mlle Doreen Power, de Québec, passeront la fin de la semaine à Vaudreuil.

—Mme F.-D. Lafferty, de Québec, passe quelques jours en ville chez sa fille, Mme John Porteous.

— Mme P.-J. Paradis et Mlle Marcelle Paradis sont retournées à Québec, hier soir, après un bref séjour à Montréal, où elles ont accompagné l'hon. sénateur Paradis, partis jeudi soir, pour New-York, d'où il s'embarquera pour l'Europe, à bord du "Bremen".

—M. et Mme Peter Bercovitch sont revenus de Québec, où ils ont assisté à l'ouverture de la session.

—M. et Mme P.-P. Boileau, avenue Mont-Royal ouest, sont partis, ce matin, en automobile, pour la Floride, où ils séjourneront durant trois mois.

—Mme Albert-U. Côté, de Cooksville, Ont., s'embarquera jeudi, à New-York, à bord du "Coamo", pour un voyage de quelques mois aux Indes occidentales. Elle visitera Porto-Rico, Haïti, Cuba et pendant son séjour à San Pedro de Macoris, elle sera l'hôte de M. Dellis, Consul Britannique pour la République Dominicaine, et de Mme Dellis.

—M. et Mme David Rochon, de Verdun, qui ont passé la semaine au Manoir Richelieu, à LaMalbaie, sont de retour à Montréal.

Soirée-dansante

—Mme Léo Leclair, avenue Maplewood, a donné une soirée-dansante, ces jours derniers, en l'honneur de ses filles, Madeleine et Jeanne.

Partie de cartes

—Mmes Arthur Berthiaume, P.-R. DuTremblay, J.-H. Dansereau, Donat Raymond, François Desjardins, E.-E. Cummings, J.-E. Hall, P. Vanier, A.-J. Dugal, Roland Préfontaine, Armand Dupuis, Emile Chaput, W.-N. Stuart, Jules Desmarais, J.-O. Labrecque, A. Duquette, ont accepté de former des tables pour la partie de cartes qui aura lieu, à l'hôtel Windsor, mardi, au profit de l'Assistance maternelle et autres paroissiales de Saint-Louis de France sous la présidence de Mme Albert Dupuis. Les invités d'honneur, à l'heure du thé sont: Mmes Camillien Houde, Henry Hamilton, lady Forget, lady Hingston, Mmes Athanase David, L.-G. Beaubien, C.-A. Wilson, Rosaire Thibaudeau, Edouard Montpetit, Pierre Beullac, W.-J. Derome, Honoré Mercier, Edmond Brossard, N.-A. Timmins, G.-A. Simard, Hector Barsalou, L. de L. Harwood, F. Lemoyne de Martigny, Olivar Asselin, L.-J. Tarte, Rosaire Dupuis, Paul Gallibert, Arthur Letondal, Albert Lesage, Armand Dupuis, J.-T. Ostell, Eugène Desmarais, Marcel Beullac, Dumont LaViolette, C.-A. Bertrand, J.-H. Fortin, Léon Trépanier, Irénée Vautrin, Georges Leroux, Adrien Desrosiers, Raoul Lanthier. Le comité d'organisation de cette fête de charité se compose de Mmes J.-G. Gauthier, E.-J. Racicot, Edmond Provencher, L.-A. Clavel, A.-N. Gagnon, David Langelier, Eugène Poitevin, Olivier de Guise, Hector Desjardin, Arsène Lamy, H. Dufresne, Avila Contant, Félix Desrochers, Henri Bradley, L. Reid, Damien, C.-A. Bertrand.

A Sorel.

—On annonce pour le 14 janvier le mariage de Mlle Yvette Ethier, fille de M. Luidor Ethier, décédé, et de Mme Ethier, avec M. Olivier Beaudry, fils de M. J.-O. Beaudry, décédé, et de Mme J.-H. Leduc.

Mademoiselle GERTRUDE CLOUTIER, fille de M. et de Mme J.-Alphonse Cloutier, dont on annonce les fiançailles à M. Jean-J. Bonhomme, fils de M. et de Mme Armand Bonhomme.

—En l'honneur de Mlle Yvette Ethier, Mlle Simone Matton a donné un shower de coutellerie, samedi dernier; et Mlle Jeannette Paul, de Saint-Jérôme, a donné un shower de verres, jeudi, chez Mme Luidor Ethier, à Sorel.

—Mme Guertin recevait dimanche, le cercle de tennis "La Bonne Entente", à l'occasion du mariage Beaudry-Ethier. Un cadeau souvenir fut présenté à M. Beaudry, et une gerbe de roses, à Mlle Ethier.

Thé-musical

—Les membres du Cercle d'Etudes Marie-Réparatrice recevront à un thé-musical le 1er février prochain, à 3 h. 30, dans les parloirs du couvent Marie-Réparatrice, au profit des Missions des Jésuites Canadiens en Chine. Pour tous renseignements s'adresser au Couvent de Marie-Réparatrice, Atlantic 3724, ou chez la présidente, Mlle Yvonne-M. Deschênes, Frontenac 7545.

Fiançailles

—On annonce les fiançailles de Mlle Julienne Dansereau, fille de M. et de Mme Alfred Dansereau, d'Outremont avec le Dr Armand Gratton, fils de M. et de Mme J.-Avila Gratton, de Montréal.

—M. et Mme A. Lavergne de Sainte-Anne de Bellevue, annoncent les fiançailles de leur petite-fille, Noëlla Vézina, à M. Lorenzo Legault, fils de M. et de Mme A. Legault, de Sainte-Anne de Bellevue.

—On annonce les fiançailles de Mlle Lucienne Jobin, fille de M. Joseph Jobin, à M. Georges-Yvon Groulx, fils de Mme Paradis.

Réceptions

—Après son récital à la salle Saint-Sulpice, mardi dernier, le ténor italien Enzo Aita fut l'hôte d'honneur à une réception donnée par Mlle Mignonne Léonard.

— Mme H.-A. Blagdon a reçu ces jours derniers, en l'honneur du Dr et de Mme William Blagdon, de Saint-Pacôme et du Dr Charles Blagdon, de Cleveland, Ohio.

— Dimanche dernier, Mlle Yvette Quesnel de la rue Hutchison, Outremont, recevait à une soirée dansante. Les salons étaient décorés de roses et de jonquilles. Parmi les invités on remarquait: Mlles Gilberte et Gabrielle Dalgneault; Marthe et Lucile Trudeau, Rollande Moore, Anita et Marguerite Reneault, Gabrielle Dansereau, Gaby Bertrand, Liliane Laflèche, Lucienne et May Reid, Céline Bertrand, Madeleine Légaré, Thérèse Gareau, MM. Roland Dalgneault, Paul Gervais, Roy Garand, Marcel Boileau, Roger Quesnel, Jack Owen, Marc Pigeon, Joseph Bernardin, Luci Forget, Maurice Reid, Jean Quesnel, C.-Paul Gohier, Réné Quesnel, Paul Ouimet, Marcel Quesnel, M. Gareau, Eno Reneault, M. Cousineau.

—Mme J.-Lionel Perron, de Chicoutimi, a donné un bridge jeudi soir, en l'honneur de sa mère, Mme G.-A. Lapointe, et de Mme Z. Filiatrault, de Montréal. Les invitées étaient: MM. et Mmes John Murdock, Paul Tellier, P.-M. Corrigan, d'Arvida; le Dr et Mme Madore, MM. et Mmes Léon-Georges Gauthier, E. Sarrazin, Adélard Tremblay, Jean Lessard, Beaulieu, M. Malouin.

— Mlle Mignonne Lamoureux de Notre-Dame de Grâces recevait dernièrement à une soirée intime. Les invités étaient: Mlles Berthe Beaudet, de Notre-Dame de Grâces, Françoise Giguère, Yvonne Capistran, Fernande Perras, MM. Gaston Beaudet, de Rigaud, Arthur Bertrand, de Notre-Dame de Grâces, Julien Houle, de Nicolet, Lucien Nantel et Emilien Labelle, l'Outremont. A minuit, un goûter fut servi.

— Mlle Marguerite Drouin recevait à un bridge, samedi soir. Le café et les glaces furent servis par Mlles Françoise Lebeau, Marie-Paule Guérin, Yvette Drouin et Marthe Nadeau. On remarquait parmi les invités: Mlles Marthe Beauchemin, de New-York, Lucile Boudrias, Rita Dagenais, Yvette Drouin, Jacqueline Dufresne, Marguerite Duhamel, Gilberte Guérin, M.-Paule Guérin, Simone Jutras, Françoise Lebeau, Jeanne Morin et Marthe Nadeau. MM. Gaston Bertrand, Gérard Boudrias, Clovis Dagenais, Laurent Drouin, René Drouin, André Duhamel, Georges-Henri Duhamel, Paul-Emile Duhamel, Lucien Gadbois, Maurice Gagnon, René Lafrance, Louis Lamoureux, Georges Lebeau, Paul Leduc, Yves Leduc et Henri Morin.

—Mme Léon Renaud recevait, samedi, à l'heure du thé, pour ses filles, Thérèse et Marthe. La table à thé était décorée d'oeillets rouges et jaunes. Le thé fut servi par Mme P.-E. Gagnon, aidée de Mlles Y. Jolicoeur, J. Raymond, N. Montpetit, M. Labrecque et C. Renaud. Les invitées étaient: Mlles Andrée Bédard, Lise Barrette, F. Boileau, Laurette Cardinal, Lucienne Cardinal, Madeleine Cartier, T. Charbonneau, B. Gendreau, Marie Hétu, I. Lebrun, Mimi Labrecque, J. Leclerc, H. Lalonde, Marie Leroux, Georgette Leroux, Margot Labrecque, Pauline Labrecque, Jacqueline Lesage, Y. Loiselle, G. Loiselle, Rita Legault, Pauline Legault, Margot Martel, Lucile Ouimet, Lucile Poirier, Rita Rondeau, Mlles Sainte-Marie, J. Soucy, Alma Vézina, Roselyne Vézina, M. Vincent.

Lacasse-Pepin

—Le mariage de Mlle Marie-Rose Pepin et de M. Honoré Lacasse a été célébré fin décembre, en l'église de l'Immaculée-Conception, par le Rév. Père Robichaud, s.j. M. C.-B. Lacasse était le témoin de son fils; M. Eugène Perrin accompagnait sa soeur. Après la cérémonie, il y eut réception chez M. Lavoie, beau-frère de la mariée, et les nouveaux époux sont partis en voyage.

Québec.

—L'hon. juge et Mme L.-A. Cannon ont reçu à l'heure du thé, jeudi, en l'honneur de M. Jean Knight, ministre plénipotentiaire de France au Canada.

Autres mondanités

—M. et Mme Lucien-J. Drolet sont retournés à Québec après avoir passé les fêtes chez leurs parents M. et Mme Edgar Pelletier, de Montréal.

—Impromptu, ces jours derniers, chez M. et Mme Joseph Cardinal, à l'occasion de l'anniversaire de naissance de Mlle Jeannette Avon. Etaient présents: Mlles Lucienne Legaré, Eva Bigras, Germaine Provost, Marie-Rose Trépanier, Ju-

A SUIVRE SUR LA PAGE 32

Les Modèles "Vogue"

UN JUMPER ET DES BLOUSES. —Il n'en faut pas plus pour composer, pour une jeune fille, des ensembles aussi variés que charmants. Le jumper est à jupe en forme, large ceinture emboîtant les hanches et l'arrondi très accentué du corsage permet de porter des blouses de différentes couleurs et de différents modèles. (Patron "Vogue" No 3014). Service spécial à la "Presse".

Patron no 2873. — Ensemble trois-pièces composé d'une jupe à plis, d'une blouse et d'un manteau trois-quarts. Patron pour 16 et 18 ans et 36, 38, 40 et 42 pouces de buste.

Patron no 2641. — Robe une pièce, simple de coupe, avec jupe plissée en avant, col de lingerie et jabot. Patron pour 16 et 18 ans et 36 38, 40, 42 et 44 pouces de buste.

Patron no 2778. — Jolie robe unie et imprimée. Jupe irrégulière, ceinture de crêpe uni serrant les hanches. Corsage à col écharpe retombant originalement au dos. Patron pour 16 et 18 ans et 36, 38, 40 et 42 pouces de buste.

Prix du potron 25c.

N.B.—On peut se procurer ces patrons en écrivant aux bureaux de la "Presse", soit en bons postaux, mandats ou lettres recommandées. Veuillez adresser toute commande avec le No du patron et le montant au Dépt. des Patrons, la "Presse", Montréal. La "Presse" n'est pas responsable des lettres non reçues. Prière de ne pas commander des mesures autres que celles qui sont spécifiées.

LA SANTE POUR TOUS

Nouveaux menus

Le spécialiste de la "Presse"

Voici de nouveaux menus pour la semaine commençant demain (dimanche)

Dimanche—Petit déjeuner: oeufs pochés dans du lait, pain grillé, compote de pommes.

Déjeuner: potage, salade de betteraves, tomates et céleri.

Dîner: poulet rôti, épinards, asperges, sorbet aux fruits.

Lundi — Petit déjeuner: oeufs brouillis, pain grillé, compote de pommes.

Déjeuner: fromage domestique, un verre de lait.

Dîner: bifteck, pommes de terre au beurre, laitue cuite, un fruit.

Mardi—Petit déjeuner: omelette française, pain grillé, compote d'abricots.

Déjeuner: une chopine de lait de beurre, dix ou douze dattes.

Dîner: rôti de boeuf, pommes de terre en purée, salade de chou haché, ananas en tranches.

Mercredi—Petit déjeuner: fromage domestique, compote de figues.

Déjeuner: biscuits, fèves en gousse, salade de laitue.

Dîner: consommé aux tomates, tranche de boeuf froid, épinards, fèves en gousse, betteraves, compote de pêches.

Jeudi—Petit déjeuner: oeuf sur le plat, tranche de bacon, pain grillé, pomme cuite.

Déjeuner: salade de légumes, un fruit.

Dîner: côtelettes d'agneau, pommes de terre en purée, asperges, crème à la glace.

Vendredi—Petit déjeuner: pain grillé, beurre, café au lait, compote de fruits.

Déjeuner: consommé aux légumes, salade.

Dîner: soupe aux tomates, flétan, pommes de terre rissolées, salade de laitue, compote de pommes.

Samedi—Petit déjeuner: omelette française, pain grillé, compote d'abricots.

Déjeuner: fromage domestique, un verre de lait.

Dîner: soupe aux pommes de terre, bifteck, champignons, épinards, salade de chou haché, une orange.

Retraite fermée

Une retraite fermée pour les jeunes filles sera prêchée par le R. P. Louis Lalande, S. J., du 16 au 20 janvier, à la Villa Saint-Joseph, 4122, avenue Delorimier. On peut s'y inscrire dès maintenant à cette adresse. Les retraitantes sont priées d'apporter une "Imitation de Jésus-Christ", un voile pour la chapelle et leur nécessaire de toilette. (Communiqué.)

Les martyrs canadiens

Le R.P. Georges Mongeau, jésuite donnera une conférence sur les bienheureux martyrs canadiens, lundi soir, à 8 h. 30, à la salle Saint-Jean-Baptiste, coin Rachel et Drolet.

PARLONS MIEUX

NE DISONS PAS: Des lunettes **boucanées**; 2. temps **boucaneux.**

DISONS: 1. Des conserves (lunettes fumées); 2. temps brumeux.

La faiblesse de la vessie

peut souvent être enrayée en 48 heures. Si votre entrain, votre gaieté et votre santé diminuent parce que vous vous levez la nuit à cause du mal de dos, de la faiblesse de la vessie, de l'urination brûlante, de douleurs aux jambes et dans l'aine ou douleurs rhumatismales, pourquoi ne pas essayer le traitement Cystex de 48 heures? Achetez Cystex aujourd'hui à n'importe quelle pharmacie, seulement 60c. Votre argent vous sera remis si vous ne constatez pas bientôt que les douleurs sont disparues, ne dormez pas bien, ne vous sentez pas rajeuni, plus fort et rempli d'entrain.

CYSTEX

GRATIS

Montre-bracelet pour la vente de 16 grandes bouteilles de parfum à 25 cents chacune; en plus, une jolie prime GRATES pour la vente des 4 premières bouteilles dans 10 jours. GARÇONS, FILLES, empressez-vous de gagner cette jolie montre qui est rapement offerte. Envoyez-nous votre nom et adresse entièrement, nous avons confiance en vous.

E. L. LOISELLE
Dépt. 12 — 1603, rue S.-André
Montréal, P. Q. 73-s.m.

Permanent "Eugène" véritable

garanti pour 6 mois.

Aussi Nouvelle Ondulation FRANÇAISE

Faite par l'experte

Miss ROSE

Autrefois chez Morgan récemment chez Louis
CHAMBRE 305
1253, Ave McGill College
Tél. LAncaster 9408

Des épreuves d'hôpitaux révèlent le moyen de vaincre le rhume vite

NOUVELLE METHODE DE VAINCRE LE RHUME

Une foule de gens d'ici sont émerveillés de la rapidité avec laquelle la nouvelle méthode à domicile maintenant préconisée par les médecins vainc le rhume, la toux et le rhume de poitrine.

Une méthode entièrement nouvelle est en train de se révéler, dans des centaines de familles de Montréal, le moyen le plus prompt et le plus rapide de mettre fin au rhume, à la toux et aux rhumes de poitrine. En effet, des médecins d'hôpitaux, agissant de concert avec le personnel médical de la maison Ayer, ont mis à l'épreuve et comparé minutieusement les différentes méthodes en vogue avant de choisir la formule du Ayer's Cherry Pectoral comme la plus recommandable pour l'usage à domicile.

UN COMMIS SE DEBARRASSE D'UNE TOUX QUI LE TRACASSAIT DEPUIS TROIS SEMAINES

Content d'avoir suivi les conseils de son médecin, Wilbur Gilchrist, un vendeur bien connu, à l'instar d'une foule de Montréalais, sait maintenant qu'une toux peut être rapidement enrayée et qu'on souffre bien inutilement en remettant le traitement à plus tard.

M. Gilchrist, par exemple, eut une toux grave causée par la négligence d'un rhume de poitrine. L'examen démontra que ses voies respiratoires étaient congestionnées, sa gorge enflée par une toux constante et sa voix éraillée.

Sur les conseils de son médecin, il commença à prendre des doses double force d'Ayer's Cherry Pectoral — une préparation concentrée composée d'ingrédients considérés dans les hôpitaux comme les plus rapides et les plus sûrs pour soulager l'irritation et dégager les voies respiratoires. Ce soir là il put dormir sans tousser plus d'une ou deux fois, et le lendemain matin, il jouissait des bienfaits d'un profond sommeil. Quand il retourna chez son médecin, une journée ou deux plus tard, toutes traces de toux et de rhume étaient disparues.

N.B.—Voyez les autres cas rapportés tous les jours dans ce journal—tous avec attestation du médecin.

MIT FIN AU RHUME D'UN ENFANT, GRACE A UNE METHODE EMPLOYEE DANS LES HOPITAUX

Mme O.-A. Locke, comme une foule d'autres mères d'ici, sait qu'il n'y a pas à s'alarmer si un enfant s'éveille avec une congestion causée par un rhume. Et elle sait gré à son médecin de lui avoir dit comment procéder.

Une nuit, sa fillette Kathryn s'éveilla avec un grave accès de toux, une fièvre de 101 degrés et une congestion qui se propageait rapidement. Sur l'avis du médecin, elle administra à son enfant un laxatif suivi d'une dose double force d'Ayer's Cherry Pectoral à toutes les heures. Presque aussitôt la toux commença à diminuer, déclare le médecin. En quelques heures la congestion était disparue et une couple de jours après, l'enfant jouait comme de plus belle.

Le cas de Mlle Lucille Lee est typique. Elle avait négligé son rhume, espérant de jour en jour qu'il se "guérirait" de lui-même. Mais il ne fit qu'empirer, passant de ses voies respiratoires à ses tubes bronchiaux. Le rhume sapa son énergie et la mit dans un tel état qu'elle consulta le médecin, qui lui donna des doses double force du Ayer's Cherry Pectoral.

Elle éprouva du soulagement la première fois qu'elle y goûta. Elle sentit une chaleur réconfortante et curative s'étendre de son nez jusque dans la poitrine. Au bout de quelques heures, le rhume commença à se dégager et elle pouvait dormir confortablement toute sa nuit, ne s'éveillant que le lendemain matin sans ressentir la moindre congestion. Après une journée ou deux, suivant le rapport du médecin, un examen complet révélait que le rhume et la congestion étaient complètement disparus.

N.B.—Voyez les autres cas rapportés tous les jours dans ce journal—tous avec attestation du médecin appelé.

MIT FIN A UN RHUME DE CERVEAU CONTRACTE EN ESSAYANT DE FAIRE DEMARRER SON AUTO

Suivant le conseil de son médecin Charles-V. Hutchins, comme bien d'autres Montréalais, a trouvé la manière la plus plaisante, la plus rapide et la plus sûre de mettre fin à un rhume au lieu d'endurer des ennuis inutiles et courir le risque de contracter la pneumonie.

Quand M. Hutchins essaya de mettre son auto en marche, il y a de cela plusieurs jours, le démarreur bloqua. Travaillant plus d'une heure à essayer de le faire fonctionner, il eut si chaud que ses vêtements devinrent tout trempés de sueur. Au lieu de se laisser refroidir graduellement, il sauta dans son auto ouvert, se rendit en vitesse à une entrevue qu'il devait avoir et contracta un rhume aigu.

Le lendemain soir il appela son médecin qui lui conseilla d'arrêter à la pharmacie acheter une bouteille d'Ayer's Cherry Pectoral. En prenant une demi-cuillerée de ce plaisant produit tous les quarts-d'heure, suivant les instructions, il put dormir sans tousser. Il continua le traitement et une journée après ou environ le rhume était complètement disparu, quand auparavant les rhumes qu'il eut se répandaient dans tout son organisme, duraient d'une semaine à dix jours et le laissaient épuisé.

L'Ayer's Cherry Pectoral a été recommandé par les hôpitaux comme la meilleure parmi de nombreuses méthodes très usagées et éprouvées contre les rhumes de cerveau, les toux, les rhumes de poitrine parce qu'il donne le soulagement le plus rapide et le plus sûr—sans causer aucun préjudice. Il est maintenant vendu et recommandé par tous les meilleurs pharmaciens.

AYER'S Cherry Pectoral
contre RHUMES et TOUX
RECOMMANDÉ PAR LES HÔPITAUX

La Vie Sociale

SUITE DE LA PAGE 31

liette Falardeau, Bernadette Lefebvre, Germaine Caisse, Yvonne Avon, Idola Blouin, Thérèse Avon, Laurette Blouin, Mme W. Cousineau, M. et Mme Blouin, Mme Oscar Avon; MM. Aimé Falardeau, Roméo Mercier, Roger Falardeau,

Mlle Thérèse TOUGAS, fille de M. et de Mme Zénon Tougas, de Montréal, et M. Roland JEANNEAU, fils de M. et de Mme Armand Jeanneau, de Sainte-Martine, dont on annonce les fiançailles.

Gérard Avon, Roland Avon, Germain Avon, Georges Avon, Jean Ménard, M. et Mme Cardinal.

—Mlle Jeannette Rochon a reçu à souper lundi soir.

—Mlle Valéda Maher est partie pour New-York.

—M. et Mme Edouard Mercier sont de retour d'un séjour à Québec.

—Un bal organisé par la Ligue canadienne-française aura lieu ce soir, à la Palestre du National, rue Cherrier.

—M. et Mme H. Mercier ont donné une soirée dansante, ces jours derniers, à l'occasion du mariage de leur fils, M. Edouard Mercier et Mme Mercier. Parmi les invités, MM. et Mmes E. Mercier, E. Guimond, J. Parent, J. Falardeau, H. Mercier, W. Girard, J. Beaudry, A. Bleau, A. Guimond, J. Dupuis, E. Mercier, Elias Guimond, Mlles J. Falardeau, P. Blouin, M. Falardeau, C. Urbain, A. Lévesque, A. Guimond, F. Guimond, L. Caisse, Lucienne Caisse, S. Ross, G. Caisse, M.-L. Mercier, Y. Caisse, J. Beaudry, M. Tremblay, J. Trudeau, Y. Tremblay, B. Granger, A. Cardinal, B. Dupuis, C. Béchard, L. Bissonnette, O. Girard, Annette Mercier, Mme Foisy, Mme Hummull, Mme Lévesque, Mlle L. Legaré, Mlles A. Chartrand, J. Guimond, MM. A. Tremblay, O. Beaudry, A. Raymond, A. Marcoux, Adélard Mercier, J.-M. Latremouille, E. Charles, A. Gibbs, R. Falardeau, R. Vaillancourt, H. Vanier, R. Caisse, R. Guimond, L. Caisse, M. Dupuis R. Leclerc, A. Parent, A. Girard, Joseph Girard, A. Mercier, R. Mercier, Roméo Mercier, A. Desrochers, H. Falardeau, E. Girard, L. Falardeau, R. Bleau, Robert Bleau, Aimé Falardeau, L.-P. Parent.

—M. et Mme Raymond Scott, de Chicago, sont en visite chez leur soeur, Mme L. Denis, rue Henri-Julien et chez leur tante, Mme P. Samson, rue Saint-Hubert.

—Mme Mélanie Leduc annonce les fiançailles de sa fille, Juliette, à M. H.-J. Belleville, fils de M. et de Mme Hormisdas Belleville, décédés.

—M. et Mme J.-A. Beauchemin et leurs enfants, de Dolbeau, sont de passage à Montréal, les invités de Mme O. Gervais, rue Saint-Hubert.

—Ces jours derniers, M. et Mme G. Chagnon, de Montréal, ont donné un impromptu pour leur fille, Louise, à l'occasion de son anniversaire de naissance. Parmi les invités, on remarquait: Mmes Caron, Monastesse, Coulombe, Duguay, Levasseur; Mlles M. Labelle, R. Norton, J. Charbonneau, A. Paulet, A. Levasseur, L. Levasseur, G. Gravel, G. Ostiguy, J. Monastesse, G. Goyer, C. Leroux, A. Fortier, N. Paquette, M. Levasseur, B. Gagnon, D. Grégoire, M. Crevier, P. Turner, N. Chagnon, M.-P Chagnon, P.-N. Chagnon M. O. O'Brien, G. Héon; MM. P. Lemieux, E. Lefebvre, M. Labelle, E. Ranger, T. Levasseur, G. Caron, R. Pontbriand, A. Paulet, L. Blanchette, P.-E. Paquette, P.-E. Gratton, H. Gauthier, R. Primeau, M. Norton, J. Veer, N. Arseneault, A. Roulé, J. Turner, A. O'Brien, P. Besner, B.-D. Lapointe.

—Mme Damien Bertrand recevait, ces jours derniers, au bridge et au thé en l'honneur de sa fille, Marie-Marthe. Etaient invitées: Mlles Marthe Bertrand, Marcelle Lusignan, Etiennette Benoit, Laurette Gauthier, Renée Lusignan, Lucile Goupil, Georgette Leblanc, Paulette Lortie, Claire Lusignan, Claire Desjardins, Gabrielle Goudreault, Gertrude Saint-Amour, Gertrude Durivage, Marguerite Lajoie, Lucette Geary, Mariette Favreau, Rose-Aimée Guimond, Mme C.-D. Bertrand a servi le thé, aidée de Mlles Marcelle et Madeleine Demers, Annette Landry.

—M. et Mme Alfred des Ormeaux, de Toronto, sont de passage à Montréal pour une huitaine.

—M. Emile Lamureux et Mme Lamoureux (Juliette Geoffrion) sont retournés à New-York, après avoir passé le temps des fêtes chez M. et Mme Henri Geoffrion.

—M. et Mme Z. Patenaude, de Sainte-Philomène, recevaient, dimanche dernier, en l'honneur de leurs enfants. Il y eut chant, musique et danse. Le programme musical fut exécuté par S. et R. Denis, R. Pethel,, Gérard L'Ecuyer, de Montréal, J. Simon, G. L'Ecuyer, de Sainte-Martine. Un goûter fut servi à minuit. Parmi les invités on remarquait: MM. et Mmes Z. Patenaude, Hervé Robert, R. Laberge, Mlles Berthe, Thérèse, Juliette, Jeannette et Marthe Robert, G. S., Noëla, Marcelle, Lucienne, Pauline, Blanche, Eva L'Ecuyer, Normandeau, Rachel, M.-Ange et V. Patenaude, Rolande, Laure et P. Russelle, S. et Annette Larrivée, M. Deschamps, Sarah Caron, Ont. Caron, A. et Noël Patenaude, Jean Damour, Mathieu Parent, S. Picard, Eloi, Paul et J. Simon, Hervé et E. Brault, Paul, Lucien et G. L'Ecuyer, Gérard et Gilbert L'Ecuyer, Lucien Vallée, Laurent Cardinal, Charles Russell, Lionel Daoust.

—Soirée dansante organisée chez M. et Mme Joseph Myre, de Sainte-Philomène, par leur fils, Edouard. MM. Raoul Pethel et Gérard L'Ecuyer, de Montréal, ont exécuté le programme musical. Remarqués parmi les invités: MM. et Mmes Joseph Myre, Armand Reid, R. Pitre, Hervé Dumouchel, Mlles Blanche et G. Picard, E. Loiselle, S. Pitre, Maria Legault, Gisèle Reid, Laurette et A. Larrivée, Marie Deschamps, Roland, L. et P. Russelle, Rachel, M.-Ange et V. Patenaude, Mlles Dupont, R.-M. Primeau, M. Viau, Lucienne, P.-B. L'Ecuyer, MM. Doré, Hébert, Z. Lefebvre, Paul, L. et G. L'Ecuyer, Réal et Paul Primeau, A. Viau, René Loiselle, F. Pitre, Noël Patenaude, Lucien Vallée, Joseph Picard, Hervé-E. Brault, Léo Lacoste, Ludovic L'Ecuyer, Médéric Dubuc, Roland Cardinal.

Mademoiselle Jeanne GATIEN, fille de M. et Mme Edmond Gatien, de Verdun, et M. René LECLERC, fils de M. et Mme J.-O. Leclerc, de Montréal, dont on annonce les fiançailles.

Mlle Mignonne BELAIR, fille de M. et de Mme Napoléon Bélair, et M. Frédéric MARCOTTE, fils de M. et de Mme Alfred Marcotte, dont on annonce les fiançailles.

M. Roméo MOUSSETTE et Mme MOUSSETTE (Aurore Nantel) récemment mariés à l'église de la Nativité d'Hochelaga.

Feu Mme L.-W. Sicotte

Mme L.-W. Sicotte, décédée à l'Hôtel-Dieu ces jours derniers, était membre de l'Association des Enfants de Marie de la Congrégation Notre-Dame. Les associées sont priées de lui accorder les suffrages convenus.

Vieillard blessé à la gorge

(Du correspondant de la PRESSE)

Sherbrooke, 11. — M. John Oates, d'Asbestos, 83 ans, a été transporté, hier, à l'hôpital S.-Vincent-de-Paul, souffrant d'une blessure à la gorge, que les autorités de l'hôpital déclarent avoir été faite à l'aide d'un couteau. On a bon espoir de sauver le malheureux. Le vieillard était malade, depuis quelque temps, et demeurait chez son fils.

Les Modèles "Vogue"

© VOGUE

LA NOUVELLE MODE DU SOIR. — La robe princesse que nous voyons ici est de la plus charmante nouveauté. De style princesse très étudié, elle est faite de chiffon imprimé, souple et vaporeux à souhait. Les découpes donnent à la robe une allure parfaite. Les panneaux de côté sont mouvants et irréguliers. Le collier est en pâte nouvelle imitant le braid. La façon dont il est disposé est des plus nouvelles. Le mouchoir est en tulle et chiffon incrustés en croix. (Patron "Vogue" No 5126).

Service spécial à la "Presse".

Une religieuse décédée qui était une artiste

Soeur Sainte-Théotiste, née Marie Filion, des Soeurs de la Congrégation Notre-Dame, est décédée, ces jours derniers, à la maison-mère, rue Sherbrooke Ouest.

La défunte, native de Sainte-Thérèse de Blainville, était âgée de 84 ans et comptait 61 années de profession religieuse. Au cours de sa longue vie religieuse, Soeur Sainte-Théotiste enseigna toujours le dessin et la peinture, à Villa-Maria d'abord, puis à la maison-mère.

Elle se voua à cet enseignement, convaincue que ces arts communément appelés d'agrément étaient le plus propres à développer chez la jeune fille l'esprit d'observation, le goût du beau et du bon. Elle publia, au début de sa carrière, le "Petit Traité" des définitions géométriques et des éléments d'architecture. Les belles cartes murales qui acompagnaient ce manuel contribuèrent largement à développer l'observation chez les élèves. Parurent plus tard le "Syllabaire du Dessin", suivi de la "Grammaire du Dessin", vraies mines de science et de méthodes d'exécution.

Tout en s'occupant de l'enseignement primaire et secondaire, elle travailla activement aussi à la formation de professeurs pour l'enseignement supérieur du dessin, dans sa communauté.

Les magnifiques tableaux qu'elle

Soeur SAINTE-THEOTISTE, décédée

laisse à sa famille religieuse rappelleront éloquemment sa piété et son talent.

Sa vie fut toute pleine d'élévation vers le beau et de dévouement à la grande cause de l'instruction.

Le service funèbre fut chanté par un petit-neveu de Soeur Sainte-Théotiste, l'abbé Henri Arbour, aumônier chez les Carmélites de Montréal.

LES EPURATIONS

Riga, 11.—Les politiciens soviétiques ne sont pas plus rassurés que les simples particuliers non communistes; ils craignent l'épuration.

Développer les oeuvres d'hygiène

Le rapport du service de Santé de la ville suggère quelques réflexions.

Augmentation des décès

D'après le rapport du Service de Santé pour l'année 1928, qui vient d'être distribué, on constate que le total des décès est porté à 10,961, c'est-à-dire, le nombre le plus élevé depuis 1920. Il y a donc eu augmentation et il faut en chercher la raison. La mortalité infantile, c'est-à-dire, les décès qui sont survenus chez les enfants de la première année, offre déjà une explication. Le nombre de ces décès en 1928 marque en effet une augmentation sur celui des trois années précédentes. On en trouve la cause dans le tableau des décès par diarrhée et dans celui des décès attribués à la naissance prématurée. Les décès par tuberculose sont aussi légèrement en excès sur ceux de 1927. Il en est de même de ceux que nous ont causés la bronchopneumonie et la pneumonie. Ces faits nous conduisent à une conclusion qui doit s'imposer à l'attention de tous ceux qui ont à coeur la conservation de notre précieux capital humain: c'est celle de développer toutes nos oeuvres d'hygiène.

Moyens à prendre

Le Service de la Santé de la ville a subi des modifications importantes qui devront exercer l'influence la plus heureuse. Une commission d'hygiène vient d'être formée. Des associations volontaires d'hygiène font un travail très considérable, mais il est évident qu'une trop grande proportion de la population reste encore en dehors de leur atteinte.

Oeuvres diverses

L'Assistance maternelle protège la vie d'environ mille mères par année. Mais il est évident que sur nos 20,000 naissances, il y a encore des centaines et peut-être des milliers de mères pauvres qui ont besoin de cette protection, et qui n'en bénéficient pas. La Fédération d'Hygiène Infantile conduit 18 consultations de nourrissons auxquelles sont inscrits plus de 5,000 bébés. Ici encore une revue de l'oeuvre démontre qu'il y en a des milliers d'autres qui n'y sont pas présentés. Les Colonies de Vacances pour garçons et filles, qui font un travail si fructueux sur le terrain de la tuberculose, se voient dans la pénible nécessité, faute de ressources suffisantes, de refuser l'admission à des centaines et des centaines d'enfants de nos écoles. L'institut Bruchési, malgré ses progrès continuels, est encore bien loin d'atteindre les 8,000 tuberculeux que nous avons, disséminés dans notre population, et qui continuent à semer la contagion. L'Ecole d'Hygiène Spéciale Appliquée de l'Université de Montréal s'est vue forcée, en 1929, à réduire son personnel et ses activités

Conclusion

La conclusion c'est que l'intérêt de la population commande de développer davantage toutes les oeuvres d'Hygiène. La Fédération Sociales de Santé répond à ce besoin par l'organisation de sa campagne annuelle de souscription dont le produit alimente les associations qui en font partie.

Fédération Nationale Saint-Jean-Baptiste

L'assemblée générale de l'Association Professionnelle des Employées de Magasin aura lieu dimanche le 12 janvier à 4h. de l'après-midi. Il y aura une causerie avec projections lumineuses : Récit de voyage en France et en Belgique par Mlle Sylvia Daoust, boursière de l'Ecole des Beaux-Arts.

Un programme musical sera exécuté sous la direction de Mesdemoiselles Gauthier. Toutes les employées de Magasin sont cordialement invitées. — (Communiqué).

Fédération Nationale Saint-Jean-Baptiste

L'assemblée générale de l'Association des femmes d'affaires, affiliée à la Fédération Nationale S.-Jean-Baptiste, aura lieu le mercredi 15 janvier, au lieu du mardi 14, comme il avait été décidé lors de l'assemblée générale de décembre, à la maison d'oeuvres, 853 Sherbrooke Est, à 8 h. précises. A 8 h. 30, il y aura réception, partie de cartes et concert. Tous les membres, anciens et nouveaux, sont invités, ainsi que les amies de nos oeuvres, et les personnes qui s'y intéressent.

Les aides-maternelles auront leur assemblée mensuelle, sous la présidence de leur chapelain, mardi, le 14 janvier, à la Fédération Nationale Saint-Jean-Baptiste, 853 Sherbrooke est. L'association se développe de jour en jour. Elle a été instituée pour aider la mère canadienne après la naissance de son enfant. Les aides-maternelles se font un devoir de se rendre utiles dans la maison, et, au besoin, elles peuvent prendre soin d'incurables, de personnes âgées et de toute personne en convalescence.

TROIS ESPIONNES

Paris, 11—La Sûreté générale est sur la piste de trois espionnes de marque: il s'agit de trois dames polonaises à Paris, collaboratrices de la police russe.

INCOMPARABLE
Permanent WANNERS
Réalistique ou Croquignole $6.00
Garanti pour 6 mois
La seule permanente n'exigeant pas d'ondulation à l'eau.
1138, rue STE-CATHERINE OUEST
MArquette 4137-4138

BEAUTÉ de la FEMME
Seul produit de ce genre qui engraisse et développe la poitrine dans 30 jours. Garanti inoffensif. Aucune pilule ou drogue à prendre. Envoyer 5 sous pour brochurette.
Culture de Beauté Orientale
Casier Postal 50, Station "N", Montréal, P.Q.
13-a.n.L

OPTOMETRISTE
INSTITUT d'OPTIQUE ROBERT
SPECIALISTE POUR LA VUE
1656 Ave. Mont Royal E. MONTREAL
Dans un bas près Marquette. AM. 3927
Verres toriques, montures, examen compris $4.00 et plus.
Verres échangés si nécessaires, 10% d'escompte durant ce mois.

ONDULATION PERMANENTE
Croquignole spécial à $7.00
Eugène spécial à $10.00
Grand choix de TRANSFORMATIONS
Spécialité de teinture des cheveux.
Mme ASSELIN
SALON DE COIFFURE
251 Ave Laurier O., *coin Mance.* Tél. CR. 3808.

TEINTURERIE LASALLE
01232 rue Atwater Wilbank 5022
Complets nettoyés et pressés
Paletots nettoyés et pressés
Manteaux nettoyés et pressés
Robes unies nettoyées et pressées
$1.00 chacun
SERVICE RAPIDE — OUVRAGE GARANTI

Cadeaux de Noces

Le moment est opportun d'offrir un cadeau de noces d'une valeur surprenante, moyennant un déboursé raisonnable. Sans autre but que de les écouler avant l'inventaire, nous avons réduit les prix d'un grand nombre d'objets qui feront les délices de jeunes époux.

Scott & Bousquet FRÈRES LIMITÉE
921, Ste-Catherine Est
Succursale:
6562, rue St-Hubert
Montréal

"NERFS"

Voici un prompt remède à la plupart des affections nerveuses

Quand vous avez les "NERFS" tendus et surmenés; quand vous souffrez de maux de tête nerveux, d'insomnie, d'irritabilité nerveuse, ou d'indigestion nerveuse — procurez-vous un paquet de NERVIN du Dr Miles à votre pharmacie et essayez-le. S'il ne relâche pas vos "NERFS" — ne diminue pas la tension et ne vous apporte pas un merveilleux soulagement — votre pharmacien vous remettra votre argent.

Vous trouverez efficace cette formule NERVIN qui a subi l'épreuve du temps — cependant elle ne contient pas de drogues nocives. Vous serez enchanté de la rapidité avec laquelle elle calme les nerfs—soulage la tension nerveuse.

Fameuse depuis plus de 50 ans

Une infinité de personnes nerveuses ont accepté notre offre de "Remboursement" et ont découvert un moyen agréable et inoffensif de se soulager. Pourquoi n'essaieriez-vous pas vous aussi? Votre pharmacien a le NERVIN du Dr Miles. Il est en vente sous deux formes—en liquide ou en pastilles effervescentes. Les pastilles peuvent être emportées dans le porte-monnaie ou dans la poche. Faites votre choix, mais achetez-en aujourd'hui.

Notre offre d'essai GRATUIT

Si vous désirez essayer le NERVIN du Dr Miles avant d'en acheter — signez le coupon et mettez-le à la poste. Nous vous enverrons avec plaisir GRATIS et franco un paquet échantillon de 15c de NERVIN liquide ou en pastilles effervescentes. Envoyez le coupon aujourd'hui.

PAQUET ECHANTILLON DE 15c GRATIS
Fred J. Whitlow & Co. Ltd., Dept. D-71
165 Dufferin St., Toronto
Veuillez m'envoyer GRATIS et franco un paquet échantillon de 15c du NERVIN du Dr Miles. J'ai marqué ci-dessous la sorte que je préfère.
Liquide Pastilles effervescentes.
Nom . . . . . .
Adresse . . . . . .
. . . . . .

Dans toutes les pharmacies
Gros paquet de l'une ou l'autre forme
$1.25

NERVIN
du Dr MILES
Liquides ou PASTILLES EFFERVESCENTES

Le Secret de la Beauté

Employez "Le Reconstituteur Rose Lériger", vous obtiendrez un développement parfait et durable. Garanti inoffensif. Il exerce une action fortifiante, est bon pour les personnes nerveuses et engraisse les maigres en 30 jours.
Envoyez 5c en timbres pour échantillon.
Mme ROSE LERIGER
1845 rue Delorimier, Montréal

Notre Permanente CROQUIGNOLE 5.50
Faite personnellement par
Etienne
2000 RUE PEEL
Tél. LAncaster 7885
10 ans d'expérience — Auparavant chez Saby et Eaton

Enfin / Un Bleu qui ne strie pas le linge

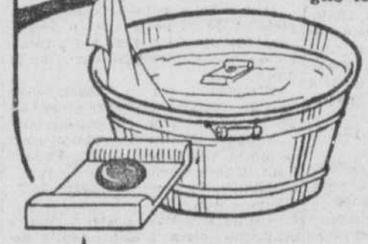

Plus de linge strié, taché! Une blancheur égale étincelante est assurée grâce à ce nouveau bleu AMPOLLINA qui se dissout dans l'eau et imprègne le linge au lieu de rester en suspens dans l'eau et se DEPOSER SUR LE LINGE.

Ce bleu perfectionnée au lieu de caler au fond de la cuve où vous avez à le repêcher—FLOTTE SUR L'EAU.

Très Economique. le paquet de 3 pièces coûte 15c et suffit pour 20 lavages ordinaires. Achetez-le chez votre épicier et essayez-le tout de suite.

Le bleu à laver Ampollina et les teintures Ampollina, en tubes, sont manufacturés et garantis par les plus considérables usines de produits chimiques du monde.

Bleu à Laver AMPOLLINA

Si votre marchand ne vend pas le Bleu Ampollina envoyez ce coupon et 15c et nous vous enverrons la boite de 15c et gratis un tube de teinture Ampollina, à votre choix.

COUPON
Baribeau & Fils, Boite P. 471, Québec
Prière d'envoyer paquet Bleu Ampollina et tube de teinture Ampollina, couleur. . . . . .
Nom . . . . . .
Rue . . . . . Ville . . . . . a.n.l

COURS et CONFÉRENCES

AU MONUMENT NATIONAL

Le dimanche, 12 janvier 1930, à 2 h. 30 de l'après-midi, M. le professeur C.-N. Valin poursuivant sa série de conférences sur l'hygiène, traitera du sujet suivant: "La santé par l'hérédité". (Prescriptions à faire avant le mariage).

Ces conférences seront illustrées à l'aide de projections lumineuses.

Feu Mme W. Bourassa

(Du correspondant de la PRESSE)

Trois-Rivières. — Au milieu d'un grand concours de parents et d'amis ont eu lieu récemment les funérailles de Mme Wilbray Bourassa, décédée à l'âge de 51 ans, née Lévina Beiserive. La levée du corps fut faite par M. l'abbé Hervé Matteau, et le service fut chanté par M. le chanoine Louis Denoncourt, assisté de MM. les abbés Matteau et Bourgeois, comme diacre et sous-diacre. Les porteurs étaient MM. Amédée Cadorette, Rosario Morand, Oscar Beaulieu, René Bellerive, Nazaire Ricard et Frank Bourassa.

La défunte laisse son époux, deux fils: Donat et Edgar, dix filles: Mmes Amédée Cadorette, Rosario Morand, Oscar Beaulne, Montréal, Mlles Camille, Laudia, Thérèse, Diane, Rosario, Améda et Marie-Claire; son père et sa mère, M. et Mme Adrien Belleteuille, Kansas City, trois frères: MM. Oscar, Avila et Josaphat Beiserive, Kansas City; une soeur, Mme Wilbray Grenier, S.-Etienne des Grès.

Dans l'assistance on remarquait: M. et Mme Adam Bellerive, M. Nap. Bellerive, MM. et Mmes Philippe Bourassa, Théodore Bourassa, MM. C. E. Bourassa, P. E. Bourassa, M. et Mme Emilien Robert, MM. Ferdinand Bourassa, Shawinigan, D. Grenier, A. Aubin, Cap de la Madeleine, M. et Mme Arthur Milot et leurs deux filles, Yamachiche, Mlle Thérèse Dufresne, Pointe du Lac, M. et Mme W. Guy, Mlles Blanche et Bernadette Bellerive, Lucienne et Stella Bellerive, MM. et Mmes Wilfrid Ricard, Dubé, P. Chamberland, Mme veuve J. Côté, MM. et Mmes D. Hardy, G. Marcoux, Mlle Aurore Breton, Mme E. Beaulieu, M. et Mme J. Beaudry, Mme veuve W. Chartray, M. A. Chartray, Mme J. Dangerfield, Mlle Prévourt, Mmes Livernoche, A. Dupont, L. P. Dupont, M. Sévère Gélinas, MM. et Mmes Trahan, P. Lord, MM. Philippe et Florian Lord, Mlles Annette Thibeault, Mance, Gertrude et Marcelle Boisclair, Florence Janvier, MM. Léopold Lamy, Pierre Blais, C. Dupont, Eddie Cadorette, Mme Jos. Nadeau, MM. N. Spénard, Frank Rouette, Georges Larouche, T. Guilbert, Mme R. Cadorette, la famille Morand, M. et Mme A. Alarie, Mlle M. Lord, M. J. Demaine, Soeur Calus, les élèves des Frères des Ecoles Chrétiennes, les élèves des Ursulines, etc.

EXHORTATIONS aux INSTITUTEURS

par J.-D. TOURIGNY, instituteur
Service spécial à la "Presse"

Notes.—Nos élèves nous sont revenus depuis déjà une semaine. Vite nous nous sommes empressés de continuer les leçons inscrites au programme d'études, mais une autre chose nous préoccupait aussi: "Nous constatons plus de difficultés pour l'étude; en est-il de même du côté de la piété?".

A l'énervement des enfants, il est facile de voir que le recueillement fait défaut pendant les prières. La petite rédaction qu'ils ont faite en réponse aux questions que nous leur avons posées sur la manière dont ils ont passé les vacances, nous a amplement démontré que leur éducation familiale a été grandement négligée. Prières du matin et du soir souvent omises, aucune résolution ne leur a été suggérée pour passer saintement l'année, aucune prière pour demander au bon Dieu de la bénir, rien pour leur inculquer la dévotion à Jésus enfant excepté, comme de raison, une visite de curiosité à la crèche du Petit Jésus, qu'on veut bien mettre sur le même pied que le Père Noël.

En présence de ces constatations chaque année répétées, nous avons compris davantage la sublimité et la nécessité de plus en plus grande de notre mission, et combien il nous incombe de suppléer par notre zèle à la négligence de la plupart des parents de nos élèves, que la vie trépidante actuelle éloigne de leurs devoirs les plus sacrés. Nous nous sommes donc mis à la tâche. Afin de frapper les sens, et par conséquent l'imagination et le cœur de nos élèves, nous avons écrit au tableau noir quelque chose de voyant et de frappant comme ceci par exemple:

Que l'année 1930 soit sainte sous l'œil de Dieu qui voit tout.

Au-dessous, nous avons écrit la prière spéciale à faire réciter aux élèves pour demander la grâce de passer saintement l'année: "Agréez, Seigneur, l'offrande que je vous fais de cette année. Bénissez-moi, ainsi que les résolutions que j'ai prises de vous servir fidèlement. O Marie, ô S. Joseph, ô mon saint ange gardien, ô mes saints patrons, aidez-moi à bien commencer cette année et obtenez moi la grâce de ne pas offenser le bon Dieu mortellement. Je mets cette année sous votre protection spéciale, afin qu'elle soit très méritoire pour l'éternité. Bénissez aussi mes parents et tous ceux qui me sont chers, afin que nous soyons tous réunis un jour au ciel. Ainsi soit-il."

Nous avons aussi commencé une neuvaine au Saint-Esprit pour lui demander de nous diriger pendant toute l'année, et nous avons fait réciter quelques prières à Jésus enfant.

Enfin nous avons fait chanter le beau cantique:—

"Auteur des temps, Dieu de l'éternité,
Qui des mortels réglez la destinée,
Nous venons tous avec humilité
Vous consacrer cette nouvelle année.

Nous venons tous vous promettre en ce jour,
De vous servir avec un cœur fidèle;
Embrasez-le du feu de votre amour,
Qu'il ait pour vous une ardeur éternelle", etc.

Nous avons aussi fait chanter le cantique au Saint Nom de Jésus:

Vive Jésus C'est le cri de mon âme,
Vive Jésus, le maître des vertus!
Aimable nom quand ma voix te proclame,
D'un nouveau feu pour toi mon cœur s'enflamme.
Vive Jésus! Vive Jésus!

Sans oublier sa sainte Mère par le dernier couplet:—

Vive Jésus! Vive sa sainte Mère!
Elle est aussi la Mère des élus,
Si nous voulons et l'aimer et lui plaire
Chantons Jésus, notre Dieu, notre frère.
Vive Jésus! Vive Jésus!

Et comme l'accomplissement des devoirs d'état est le premier devoir de tout homme, nous avons distribué à nos élèves des petits feuillets sur lesquels nous les avons invités à inscrire chaque soir le **Trésor** des actions offertes au S.-C. pendant la journée. Nous leur avons montré l'importance de cette offrande au moins virtuelle le matin pour chacune des actions de la journée, lorsqu'ils récitent la prière : "Divin Coeur de Jésus". Non contents de tout cela, nous avons profité de toutes les occasions pour rappeler d'une manière concrète les enseignements que nous leur avions donnés sur ce sujet.

C'est dire qu'il ne faut pas beaucoup compter sur l'aide des parents pour faire l'éducation religieuse de leurs enfants; bien heureux même sommes-nous, lorsque nos enseignements ne sont pas contrecarrés d'une manière ou d'une autre par ceux qui auraient tant d'intérêt à nous aider. Mais, disait un jour un jeune professeur, comment trouver le temps nécessaire pour tout cela? Je lui ai demandé s'il faisait dire le chapelet à ses élèves tous les jours. Sur sa réponse affirmative, je lui dis qu'en remplaçant une dixaine de chapelet par une prière à Jésus enfant, une autre dizaine par le chant d'un ou deux complets de cantiques, il varierait son enseignement religieux, le rendrait plus attrayant, et nourrirait la piété de ses élèves: c'est ce qu'il a toujours fait depuis.

La dévotion à Jésus enfant revêt encore une forme particulière, qui est moins connue; c'est celle dite de "L'Enfant Jésus de Prague". Je me rappelle qu'un jour une personne disait à un religieux qui enseignait dans la même école que moi: "Cher Frère, savez-vous que je ne comprends pas comment il se fait qu'il y a maintenant deux Jésus: celui de Bethleem et celui de Prague".

La dévotion à l'Enfant Jésus de Prague remonte à sainte Thérèse. Elle méditait un jour sur ces paroles de l'Ange Gabriel à Marie: "Il régnera sur la maison de Jacob et son règne n'aura point de fin." Pénétrée de cette pensée, elle revêtit une statue de l'Enfant Jésus d'un diadème sur la tête, un sceptre dans la main droite et un manteau royal sur les épaules.

Jésus montra qu'il approuva cette pratique par des miracles et des apparitions, surtout à Prague, où il dit au vénérable Père Cyrille, par la bouche de sa statue miraculeuse: "Plus vous m'honorerez, plus je vous favoriserai".

Honorons donc bien Jésus, surtout pendant le mois que l'Eglise a consacré aux mystères de son enfance, car il est fidèle à ses promesses.

Pendant le mois de janvier racontons bien en détail à nos élèves les mystères de la vie de N.-S.: ces récits les intéressent vivement et nous permettent d'appuyer sur les vertus qu'il a pratiquées. Ajoutons-y même quelques légendes; les enfants en raffolent ; seulement il faut prendre soin de leur faire remarquer qu'il s'agit de légendes, et non de faits réels, autrement ils pourraient confondre les deux.

Dim. 12 janv.—Fête de la Sainte-Famille.

Autrefois cette fête se célébrait le 3e dimanche après l'Epiphanie; aujourd'hui c'est le premier. Dans le cours de l'année, l'Eglise nous fait honorer séparément chacun des membres de cette famille admirable, mais elle a voulu les réunir en cette fête afin de nous les présenter comme les modèles de l'esprit de famille.

Le grand pape Léon XIII, déplorant l'affaiblissement de l'esprit de famille, a essayé de le restaurer, et, par son Bref du 14 juin 1892: "Neminem fugit", il a décrété l'établissement d'une association universelle des familles, les invitant à se consacrer à la famille modèle de Nazareth et à l'honorer chaque jour.

Messe, Exultat gaudio, p. 174.
Vêpres, p. 178.
Mém. 1°—du précédent:—"Maria", p. 178b—Ponam. 2°—du dim.:—"Filii, p. 178b—Omnes.

INTROIT.—est tiré du chapitre XVIIIe du livre des Proverbes et réunit en un commun hommage les membres de la Sainte Famille, Jésus, Marie et Joseph. "Exsultet gaudio Pater Justi..." Que le père du Juste soit transporté de joie. Que votre père et votre mère se réjouissent, et qu'elle tressaille, celle qui vous a engendré".

EPITRE.—est tiré de la Lettre de saint Paul aux Colossiens, ch. III. Il y énumère les vertus qui font le charme des familles chrétiennes: la charité pardessus tout: "super omnia haec charitatem", le support mutuel des défauts, la paix procurée et entretenue par des concessions mutuelles, la prière, le travail chrétien.

Une mère de famille disait un jour au saint Curé d'Ars qu'elle était découragée de la conduite de son fils. "Dites tous les soirs le chapelet en famille, répondit-il, et tout ira bien".

ALLELUIA.—est un cri d'étonnement et d'admiration arraché au Psalmiste dans un esprit prophétique, à la vue des abaissements du Fils de Dieu, passant les années de son enfance dans l'obscurité de l'humble bourgade de Nazareth. "Vere tu es Rex abscinditus"... Vous êtes vraiment un Roi caché, vous, le Roi d'Israël, notre Sauveur.

EVANGILE.—S. Luc fait le récit du voyage de la Sainte Famille à Jérusalem et de la perte de Jésus. La première partie nous fait voir la sollicitude de Marie et Joseph pour Jésus... La fin... "Erat subditus illis", nous dit le rôle de Jésus à Nazareth.

De Nazareth à Jérusalem il y a 96 milles (comme de Montréal aux Trois-Rivières). Le voyage se faisait ordinairement en trois jours, avec les trois haltes connues: 1o—à En Gannin; 2o—au puits de Jacob; 3o—à Beyrouth. Les pèlerins étaient au nombre de plus de 300,000. Pour le retour, les gens de la Galilée se formaient en familles à Beyrouth, car avant cet endroit il était impossible de se reconnaître dans la foule.

Jésus donna aux Docteurs de la loi des réponses qui les étonnèrent. L'appelant auprès d'eux, ils le questionnèrent plus en détail sur ce qu'il savait des prophéties relatives à la venue du Messie. Ils répondit que ces prophéties étaient toutes accomplies et que la venue du Messie avait même été révélée à plusieurs, mais qu'ils n'avaient pas voulu le reconnaître. Il parla du massacre des Innocents, etc., et se mit même à presser de questions embarrassantes ceux qui avaient cru l'éclairer. A ce moment Marie et Joseph entrèrent et après avoir attendu la fin de l'instruction, ils s'empressèrent d'amener Jésus avec eux. (Considérations XXXII).

COMMUNION.—Est la répétition des dernières paroles de l'Evangile; "Jésus descendit avec eux (Marie et Joseph); il vint à Nazareth et il leur était soumis.

Les Antiennes des Vêpres reproduisent, pour la plupart, la fin de l'Evang. 1o — Port triduum... Après trois jours, Marie et Joseph trouvèrent Jésus dans le temple, au milieu des docteurs qu'il écoutait et interrogeait. 2o — Dixit Mater ejus... La Mère de Jésus lui dit: Mon Fils, pourquoi, etc. 3o—Descendit cum eis... Jésus descendit avec eux... 4o—Et Jésus proficiebat... Et Jésus croissait en sagesse, etc. 5o—Et dicebant... Et les habitants de Nazareth disaient: "D'où lui viennent... cette sagesse et cette puissance?" N'est-il pas le fils de l'artisan Joseph.

HYMNE — "O Lux beata coelitum" a été composé par le pape Léon XIII. Elle retrace dans les premières strophes, le rôle de chacun des membres de la Sainte Famille. Les autres strophes sont une invocation pressante, sous diverses formes, en vue d'obtenir la grâce de reproduire dans les maisons chrétiennes, les vertus de la Sainte Famille.

ANTIENNE du MAGNIF.—Nous dit avec quel soin la Sainte-Vierge conservait dans son coeur toutes les paroles qu'elle entendait dire par Jésus. "Maria autem conservabat omnia verba haec, conferens in corde suo."

Lundi le 13 janv. — Octave de l'Epiphanie. — C'est une bonne occasion pour parler aux élèves de choses que le congé des Fêtes nous a empêché de dire.

Vendredi, 17 janvier. — Notre-Dame de Pontmain. — En 1870 le comte de Bismark réussit à faire déclarer la guerre entre la France et l'Allemagne, (Prusse) Préparé depuis longtemps pour cette guerre, l'Allemagne avait des vivres en abondance et des fusils de portée supérieure à ceux des Français.

Les Prussiens écrasèrent les Français et entrèrent dans Paris, le 6 janvier 1870. L'évêque de Paris fut fusillé ainsi que nombre de prêtres, femmes, et enfants. Ce fut une fière leçon pour la France, qui se mit à prier....

Le 17 janv. 1871, la très sainte Vierge apparût à Pontmain, petite paroisse de France, à la famille Barbedette. Il était 5½ hres du soir. Le père travaillait dans la grange avec ses deux fils Joseph et Eugène, quand le 2e alla voir quel temps il faisait. Il aperçut dans les airs, au-dessus de la maison, une Dame toute brillante, comme dans les médailles miraculeuses. Le père et Joseph vinrent aussi la voir. Deux enfants qui revenaient de l'école la virent aussi et dirent: "Oh! la belle Dame! Oh! la belle Dame!" Une foule de personnes se rassemblèrent bientôt. Les religieuses et M. le Curé Guérin y vinrent ensuite. Tous furent témoins de l'apparition. La Ste-Vierge avait dans ses mains une croix rouge et déroula une banderolle sur laquelle on lisait ces mots: "Mes enfants, priez bien, mon Fils se laisse toucher!" puis l'apparition disparut.

L'évêque, Mgr Wicart, fit signer dans un régistre spécial, toutes les personnes qui avaient vu l'apparition. (22 fév. 1872). Ce lieu fut déclaré un endroit de pèlerinages et les miracles s'y sont opérés nombreux depuis.

Même jour. — S. Antoine, ermite.
Naissance. — En Egypte en 250.
Parents. — Riches et pieux.
Devint ermite. — A 20 ans, il quitta sa famille pour aller demeurer avec les ermites du désert afin de sauver plus sûrement son âme.
Démon lui apparaît. — Jaloux de piété et de sa pénitence, le démon venait le distraire dans ses prières. Il le chassait par le signe de la croix.
Miracles. — 1o — Chassa le démon du corps de plusieurs possédés; 2o — Lisait dans les consciences.
Note. — S.-Antoine, ermite, n'est le même que S.-Antoine de Padoue dont la fête se célèbre le 13 juin.
Samedi, 18 janv. — Chaire de S.-Pierre à Rome.

S.-Pierre s'était d'abord fixé à Antioche, mais il alla ensuite demeurer à Rome en l'an 41, pour y soutenir les chrétiens cruellement persécutés. C'est pour célébrer le souvenir de la translation d'Antioche à Rome, du siège de S.-Pierre, que cette fête a été instituée.

Il convenait, dit le pape S. Léon, que Rome, capitale du monde païen, devint celle des chrétiens. S. Pierre avait baptisé à Jérusalem, un affranchi du sénateur romain, Aurelius Pudens nommé Philoxène, et celui-ci l'avait invité à visiter Rome et à baptiser aussi son maître, ce que S. Pierre lui avait promis. Douze ans plus tard, lorsque S. Pierre alla à Rome soutenir la foi des chrétiens, il fut reçu avec honneur par Aurélius Pudens qui lui donna la chambre la plus belle de sa maison et la fit décorer avec soin. Il mit aussi à la disposition de S. Pierre un siège d'ivoire et d'or, qui fut la 1re chaire à prêcher. Les successeurs de S. Pierre l'occupent encore. Plus tard elle fut recouverte de bronze pour l'empêcher de se détériorer. Les décorations représentent de fausses divinités. Pudens voulut les faire enlever, mais S. Pierre lui dit de les laisser afin de mieux figurer le triomphe de J.-C. sur les idoles. (Les victimes de Néron.)

Un jour S. Pierre découragé de voir les progrès à la vue du grand nombre de chrétiens mis à mort pour leur foi, résolut de quitter Rome. Sur son chemin il rencontra Jésus et lui dit: "Où allez-vous, Sauveur, pour mourir de nouveau. S. Pierre se jeta aux genoux de son Maître, lui demanda pardon et retourna à Rome, où il demeura jusqu'à sa mort, qui fut couronnée par le martyre.

On célèbre la fête de la chaire de S. Pierre à Rome parce qu'elle est le symbole de l'enseignement de la religion chrétienne.

Pratiques. 1o — Ecouter avec attention et respect les catéchismes, sermons, etc.
2o — Demander à Dieu de bien profiter des instructions pieuses.
3o — Edifier par nos paroles et nos actes.

Note. — A cause de la longueur de cette chronique, je ne mentionnerai que les pages des offices de dimanche prochain.

Messe. — IIe dim. après l'Epiphanie. "Omnis" p. 180.
Vêpres du dimanche... p. 733.
Magnif. — Deficientes vino, p. 183. Dirigatur, 740.
Mémoire du suiv. — Istorum p. 786 — Laetamini.

Elus marguilliers

A gauche, M. EDMOND COURCHESNE, élu marguillier à S.-Armand Station, et à droite, M. BRUNO LAFOND, élu marguillier à La Visitation.

Réélu maire

M. J.-A. BRISSON, qui a été réélu maire de Casselman, Ont., pour un 5e terme.

Mettez immédiatement fin aux rhumes de poitrine avec la chaleur bienfaisante du piment rouge.

SOULAGEMENT PRESQUE INSTANTANE

Quand votre respiration est bruyante, que vous éprouvez de vives douleurs dans la poitrine, qu'une toux sèche vous avertit de la présence d'un rhume de poitrine, vous ne pouvez vous permettre d'avoir recours à des remèdes dont l'efficacité est douteuse. La nature a mis à votre disposition un remède inoffensif et sûr qui soulage presque instantanément les rhumes de poitrine, les douleurs du rhumatisme, la névrite et le lumbago. C'est la chaleur pénétrante et calmante des piments rouges. Cette chaleur des piments rouges est maintenant incorporée dans un onguent qu'il vous suffit de frictionner sur l'endroit congestionné pour obtenir du soulagement en moins de 3 minutes. On l'appelle *RED PEPPER RUB ROWLES*. Ne fait pas de cloches, ne brûle pas ni n'endommage les peaux délicates et *apporte* le soulagement désiré. Achetez-en un petit pot chez votre pharmacien.

ROWLES RED PEEPER RUB

GRATIS $3.00

Paquets 4 livres 1e échantillons, tabac en feuilles, parfum d'Italie. Quesnel, etc. Envoyez $1.00 pour payer frais de malle et d'emballage, vous recevrez par le retour de la malle le paquet valant $3.00 au détail, 2 paquets 12 lbs pour $5.00 avec une jolie pipe. **Stunning Bargains Co., Reg'd. Dépt. 3. St-Romuald. P.Q.**

63-8,n

EMPLOYES D'HOTELS ET RESTAURANTS
ALLIANCE INTERNATIONALE
Grande assemblée pour les
CUISINIERS ET PATISSIERS
Dimanche soir à 9 heures au No 395 STE-CATHERINE OUEST
Tous les ouvriers intéressés sont cordialement invités. E.-M. BOERLING.

MAL DE GORGE

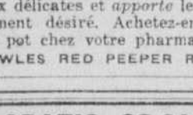

Le Liniment Minard est l'ennemi de toutes les indispositions des jours froids. Si vous avez mal à la gorge, gargarisez-vous avec du Minard coupé d'eau, et prenez-en une demi-cuillerée à thé mêlée de sirop, le soir. Soulagement rapide et assuré de l'esquinancie, du croup et autres affections.

Le Liniment Blanc Merveilleux 76F

LINIMENT
TRIOMPHE DE LA DOULEUR
MINARD

Pour enrayer une toux en peu de temps faites ce mélange chez vous

Pour mettre fin rapidement à une toux obstinée il est important d'adoucir et de soulager les membranes irritées, de vous débarrasser des germes et d'aider l'organisme à rejeter le mal.

Voici à cette fin un remède de ménage bien meilleur que tout ce que vous puissiez acheter et 3 fois moins cher. A n'importe quelle pharmacie procurez-vous 2½ onces de Pinex, versez dans une bouteille de 16 onces et ajoutez du sirop de sucre granulé ou du miel, coulé pour composer un mélange de 16 onces. Cela ne prend qu'un moment et vous obtenez un remède si efficace que vous ne voudrez jamais vous en passer. Se conserve parfaitement et les enfants l'aiment.

Ce remède simple produit trois effets nécessaires. Premièrement, il détache le phlegme chargé de germes. Deuxièmement, il soulage l'irritation. Troisièmement, il est absorbé dans le sang, où il agit directement sur les bronches. C'est ce qui explique pourquoi il apporte un soulagement si prompt même dans les cas de toux bronchique qui suivent les épidémies de rhumes.

Pinex est un composé hautement concentré de pin de Norvège contenant l'agent actif de créosote sous une forme raffinée, agréable au goût, et reconnu comme un des meilleurs agents curatifs dans les cas de vieilles toux, rhumes de poitrine et troubles bronchiaux.

N'acceptez pas de succédanés à Pinex qui est garanti assurer un prompt soulagement sous peine de remboursement.

PINEX
POUR LE RHUME

Gagna 10 livres en 22 jours

Cela vous étonne, mais les hommes, femmes et enfants décharnés ne peuvent faire autrement qu'engraisser en prenant des Pastilles d'Extrait de Foie de Morue McCoy.

Elles abondent en vitamines provenant des foies de morues — celles dont l'efficacité est reconnue — qui sont si bienfaisantes pour femmes et hommes frêles, abattus, anémiques et décharnés.

Essayez pendant 20 jours ces pastilles recouvertes de sucre et agréables au goût; on vous remboursera si elles ne vous font pas un bien énorme.

Une femme a engraissé de dix livres en vingt-deux jours. Soixante pastilles, soixante sous. Entrez dans une pharmacie pour avoir les Pastilles d'Extrait de Foie de Morue McCoy. Mode d'emploi et formule sur chaque boîte.

Procurez-vous les McCoy — les pastilles authentiques.

McCOY LABORATORIES
Fort Erie, Ont.

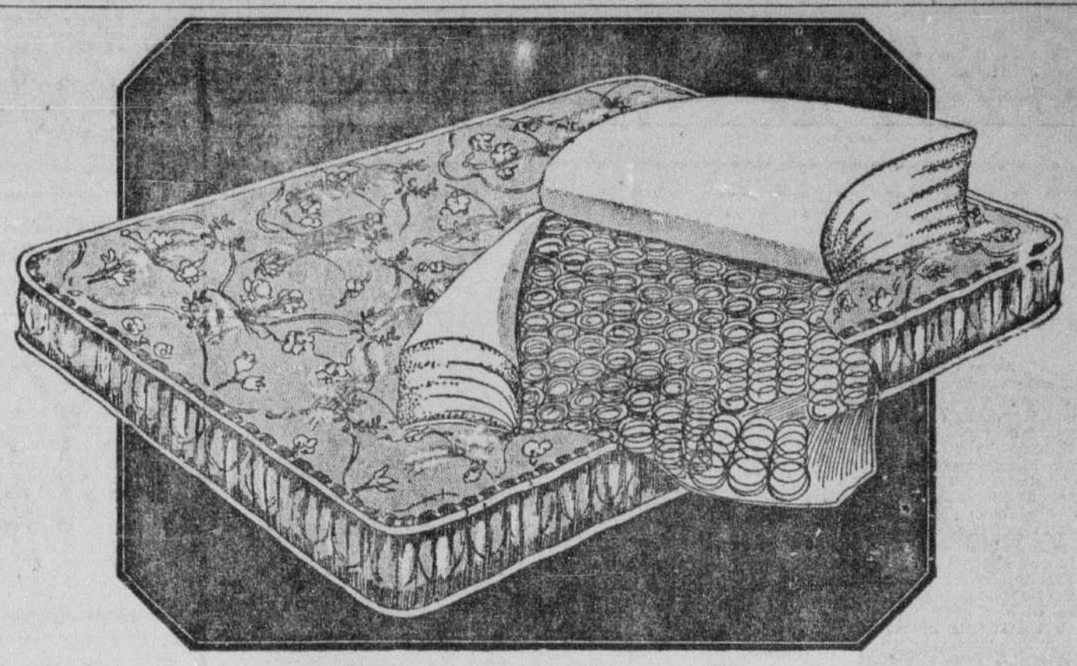

Une des Aubaines Remarquables de notre Grande Vente de Meubles qui commence aujourd'hui

Une valeur extraordinaire, la plus avantageuse que nous ayons jamais faite en fait de matelas à ressorts. Fabrication impeccable et beau fini. Ressorts à spirales fortement trempés retenus en place par de petites spirales. Recouverts d'une couche de souple feutre-coton sanitaire de chaque côté. Couverture de damas importé dans de jolies couleurs. Toutes les dimensions ordinaires. Le prix ordinaire de ce matelas est $30.

—Extra - Spécial, pour aujourd'hui seulement, chacune $11.95

Lit de Métal

Gros poteaux ronds continus. Fini noyer. Très bien faits. Toutes les dimensions ordinaires, Rég. $10.50. —A écouler à $6.95

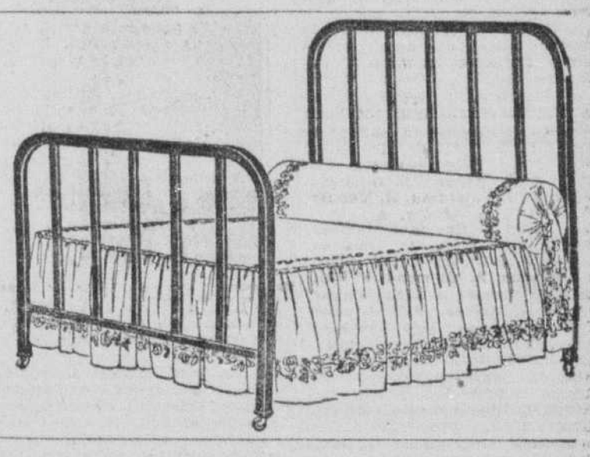

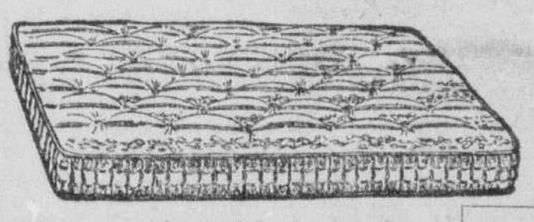

Très confortables matelas

Excellente fabrication et beau fini. Donnera entière satisfaction. Toutes les dimensions ordinaires. Spécial à $6.95

Lit pliant en métal

Fait un lit confortable. Une valeur de $5.75. —Maintenant $3.95

Oreillers de plume —Chacun 49c

Lits de Bébé

et sommier (sans matelas). Blanc seulement. Rég. $11. Maintenant, seulement $6.95

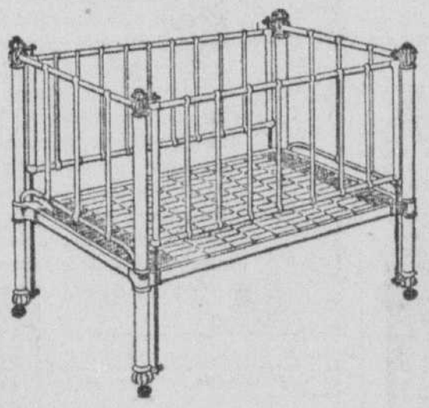

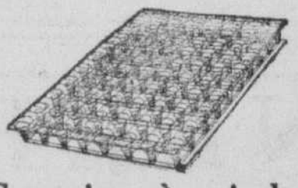

Sommiers à spirales

Toutes les dimensions ordinaires. —Chacun $4.95

Sommiers en fils métalliques

tressés, renforcés. Toutes les dimensions ordinaires. —Chacun $3.95

Sofa à coulisse

de la fameuse marque Simmons. Complet avec double coussin confortable. Jolie couverture. Une valeur de $12. —Maintenant $7.95

Lit de jour

en métal, modèle à coulisse, panneau à chaque bout. Noyer et filet doré. Double coussin recouvert d'un charmant tissu. —Très spécial $17.95

Un véritable carnaval d'aubaines à chaque rayon. Mobiliers chesterfield à partir de $74.95. Mobiliers de salle à déjeuner à partir de $27.95. Mobiliers de chambre à coucher à partir de $99 et une foule d'autres aubaines extraordinaires. Venez aujourd'hui, aussitôt que vous le pourrez. 20 mois pour payer n'importe quel mobilier chesterfield, de salle à manger ou de chambre à coucher. Pas d'intérêt ni autres frais supplémentaires.

COFFRE DE CEDRE

Une excellente valeur. En cèdre rouge du Tennessee. Avec serrure et clef, 38" de longueur, 18" de largeur et 16" de hauteur. Une valeur de $15.50—Maintenant seulement $9.95

WOODHOUSE & CO. Limited

—les Grands Marchands de Meubles Britanniques.

Heures : 9 a.m. à 6 p.m. — à 9 le vendredi — à 10 le samedi

Faites venir le catalogue "P" — gratis et franco aux clients d'en dehors de la ville

Affiliés à The British & Colonial Furniture Company, Limited, et à The Cavendish, limited, Londres, Angleterre.

105, rue Saine-Catherine Ouest, Montréal

Londres Birmingham Liverpool Manchester Leeds Nottingham Harrowgate Hull Newcastle-on-Tyne Southampton, Middlesbro' Sunderland Bristol Cardiff Edimbourg Glasgow Belfast Dublin

LES CONTES DE LA "PRESSE"

Les sept ans de Constance

Par Marjolaine

(Ces contes canadiens, pour récréer les enfants de chez nous, sont écrits et illustrés spécialement pour la "Presse." Droits de reproduction réservés.)

Au petit Gilles Gagnier.

Constance se leva sur le bout du pied, s'approcha de la fenêtre et écarta le rideau. Le regard curieux de l'enfant embrassa le ciel; il s'arrêta longuement sur les étoiles, il scruta l'horizon et s'abaissa sur les champs enneigés. Un soupir de satisfaction s'échappa des petites lèvres qu'entrouvrit aussitôt un sourire, et le joli visage de la petite fille rayonna de gaieté. La douce lumière qui éclairait la chambre était une promesse de beau temps pour Constance, et cette espérance changea en une grande joie l'inquiétude qui la tourmentait depuis deux jours.

Doucement, comme elle était venue, la petite fille retourna à son lit, posa sa tête blonde sur l'oreiller blanc et ferma les yeux. Pendant quelques instants, toute une magie se déroula dans l'ombre. Elle entrevit les splendeurs de rêves qu'elle échafaudait dans sa petite imagination, elle entendit le refrain des chansons que depuis quelques jours chantait l'attente de ses sept ans et, bercée par la joie de voir luire demain l'aurore du jour attendu, la petite fille s'en alla doucement au pays des songes. Le sommeil était venu!

La nuit garda l'enfant à ses rêves. Dans la maison silencieuse, les unes après les autres, sonnèrent les heures fuyant sous la poussée de l'aube dont les premières lueurs éclairèrent l'horizon qu'envahirent bientôt après les feux de l'aurore. Le soleil brilla sur les toits blancs, teinta de rose les vitres givrées et, sur le front blanc de la petite fille, étendit l'ombre de ses rayons. Le jour nouveau avait lui et, quand Constance ouvrit les yeux, elle avait enfin sept ans!

Pour Constance, cet âge résumait toutes ses ambitions enfantines, car il lui semblait que, ce jour-là, elle tiendrait dans sa petite main la puissance qui crée des merveilles. Tant de fois, à ses questions, à ses demandes, on avait répondu: "Attends, quand tu auras sept ans." On avait tant de fois mentionné cet âge, on lui avait donné tant d'importance, que la petite fille l'avait attendu comme un jour féerique où s'accomplirait l'extraordinaire qu'elle attendait naïvement de la vie. A ce compte, bien des projets s'étaient échafaudés dans la petite tête de Constance. Elle les avait entourés de cette splendeur que prête naturellement l'enfance aux lendemains inconnus et, en ouvrant les yeux, avec la pensée que le jour bienheureux lui permettait enfin la réalisation d'un de ses rêves, une grande joie prit d'assaut le coeur de la petite fille.

Désappointé, Constance sonda les profondeurs du grenier.

Constance, comme tous les enfants, était curieuse, et le sujet de sa plus grande curiosité, c'était le grenier. Le beau grand grenier qu'elle rêvait d'explorer, de visiter dans tous ses coins et recoins, et dont on ne lui permettait jamais de franchir le seuil. Mais aujourd'hui, c'était la liberté, elle avait sept ans! Et Constance sauta, chanta comme une petite fille heureuse, tout en cherchant le moyen et en attendant l'heure de mettre son projet à exécution. Enfin, après le dîner, sa mère et sa grand'mère attachèrent "le métier" au dossier de quatre chaises et s'installèrent devant le couvre-pied, où avec symétrie, s'étalaient des paniers verts surmontés de trois fleurs rouges. Les aiguilles coulaient à petits points; elles suivaient les contours du dessin qui ressortait vivement dans la blancheur du coton, et les doigts habiles des couturières piquaient activement, avec une régularité parfaite, un de ces chefs-d'oeuvre de couture, gloire de nos grand'mères et qui, maintenant si rares, sont devenus des trésors précieux.

Sans bruit, Constance déposa sa poupée dans son berceau, entra dans la cuisine et s'avança jusqu'à la porte du grenier. Elle était entr'ouverte. La petite fille passa la tête dans l'entrebâillement. Son père descendait, portant sur ses épaules, une poche d'oignons qu'il allait vendre au village. Du coude, il poussa la porte qui s'ouvrit toute grande et derrière laquelle Constance se fit toute petite, si petite, qu'elle passa sous la porte comme une petite souris et grimpa au grenier en trois bonds.

Le grand espace ensoleillé émerveilla l'enfant dont le regard ébloui embrassait toutes les choses sans en distinguer aucune. Ah! son rêve qu'elle tenait enfin! Elle avait toujours mêlé l'ombre des fées aux secrets du grenier. C'était pour elle, leur demeure mystérieuse et, toujours, au moindre bruit entendu là-haut, sa pensée évoquait aussitôt les merveilleux personnages légendaires et leurs baguettes magiques. Les grands yeux avides de Constance voulaient tout voir à la fois. Ils effleurèrent les carrés de fèves, de pois, d'oignons et les rangées de citrouille qui, d'un côté mêlaient leurs couleurs dans la lumière qui tombait d'un haut châssis à côté de la cheminée. Mais plus loin, plus dans l'ombre, des choses imprécises attirèrent la petite fille et c'était pour les voir qu'elle était montée.

Constance y courut, croyant peut-être qu'elle pénétrait dans un royaume de fées. Le même silence planait sur ce coin... aucun bruissement... aucun murmure... pas un souffle... pas un soupir! Une grande armoire brune s'adossait au pignon; une commode lui faisait face à côté d'un coffre chargé de cartons et de boîtes. Un séchoir dont on ne se servait qu'aux jours de grande lessive, se reposait dans un coin et, accrochés aux poutres, il y avait des paquets de toutes les formes. Désappointée, Constance sonda les profondeurs du grenier dans l'espoir d'apercevoir au moins un pâle reflet de ce merveilleux que sa petite imagination avait logé dans cette inaccessible retraite que venaient de lui ouvrir ses sept ans et qui perdait tout-à-coup le charme du mystère. Pas un rayon... pas une lueur... pas une étincelle! Alors, l'enthousiasme de la petite fille s'éteignit comme s'éteignent brusquement les rayons sous la masse des nuages roulés par la rafale. Avec tristesse, Constance revint sur ses pas et, lentement, redescendit l'escalier qu'elle avait monté si joyeusement, mais à la pression de la petite main déjà impatiente, la porte résista. Tous les efforts de l'enfant furent inutiles... la porte ne s'ouvrit pas. Constance était prisonnière!

La petite fille resta un moment perplexe. Si elle frappait, si elle appelait, on lui ouvrirait, mais elle serait punie. Mieux valait alors attendre l'occasion de se faufiler dans la cuisine quand son père remonterait tout-à-l'heure au grenier. Et, à demi résignée, Constance s'assit sur la première marche en attendant sa délivrance.

En quelques minutes, la grande fille de sept ans que Constance avait été depuis le matin, devint une petite fille tremblante, effrayée du silence qui l'entourait, grelottant de froid et écrasée par la noirceur hâtive des jours d'hiver. La magie de son rêve, enfuie, Constance sentit monter en elle l'affolement de la faiblesse désemparée et, de son coeur éperdu, jaillit l'appel suprême qui d'un seul mot résume tout l'univers pour l'enfant: Maman! Maman!

Guidée par les cris, la mère ouvrit la porte à la petite imprudente qui crut voir s'ouvrir le ciel et qui, repentante, expliqua son aventure. La leçon lui fut salutaire. Constance est aujourd'hui une grand'maman à cheveux blancs qui ne raconte jamais cette histoire sans émotion.

Marjolaine.

Pas besoin d'attendre

Délicieux café — et pas d'attente! C'est du "Camp". Ajoutez de l'eau bouillante et c'est prêt. Fait d'excellent café par des experts.

"CAMP" COFFEE

Pour Jointures Raides et Douloureuses

La raideur des jointures due aux foulures ou au rhumatisme est vite soulagée par Absorbine, Jr. Quelques gouttes avec friction sur les parties affectées calment et fortifient.

Puissant antiseptique et germicide, Absorbine, Jr. vous prémunit contre l'infection. Employez-la contre douleurs rhumatismales, sciatique, lumbago, névrite, inflammation des jointures et autres maux similaires. Elle n'est pas graisseuse ni ne tache. $1.25 chez votre pharmacien. Brochurette gratuite. 1F

Contre sensibilité et raideur, l'ex-Homme vous dit ce qu'il a fait avec Absorbine Jr.

GRANDE VENTE
Manteaux Mouton de Perse

Grand choix, manteaux faits sur mesures à grande réduction; choisissez maintenant tandis que nos prix sont les plus bas, garnis vison, kolinsky, etc.

Un grand assortiment de beaux manteaux pleines peaux de première qualité venant d'arriver de nos ateliers, garnis Alaska, Ecureuil, Kolinsky, Fitch, etc., valeur de $350, et plus.

VENEZ CHOISIR. . . $225

LIGNE POPULAIRE de manteaux élégants et confortables, tout-à-fait garantis, faits de grands morceaux bien appareillés, frisé luisant. Garnitures Renard, Alaska, Loup, etc.

TRES SPECIAL pour cette vente $85 à $115

SEAL D'HUDSON ou Chapal faits sur commande à prix réduits, à partir de $100

RAT MUSQUE, modèles nouveaux et très élégants. Marchandise fraîche. Vous économiserez en achetant un de ces manteaux à des prix aussi bas que $75

GARNITURES, grand choix Rat Musqué argenté et kolinsky, Ecureuil gris et kolinsky, Alaska, Vison japonais, kolinsky, Fitch, Loup etc. . . . . $10 à $50

REMODELAGE de toutes sortes fait promptement à des prix incomparablement bas.

PEAUX pour réparage ou appareillage, voyez notre provision.

Demandez notre carte de modes et nos listes de prix

J. E. McCOMBER
761, Ste-Catherine Ouest
Edifice Banque Canadienne

Les New-Yorkais se rappellent le grand Clemenceau

Plaque commémorative sur le lieu où s'élevait la maison qu'il habita.

Belle cérémonie

(Du correspondant de la PRESSE)

New-York, 11.—Une imposante cérémonie a eu lieu au théâtre Sheridan, à l'occasion du dévoilement d'une plaque commémorative, apposée sur le côté de la 7e avenue de ce théâtre, où était située la maison dans laquelle Georges Clemenceau logea, lorsqu'il demeurait dans notre ville, en 1870.

Le dévoilement de cette plaque, qui a eu lieu en présence des notabilités de notre ville, fut fort imposant. Sur la plaque est l'inscription suivante: "Cette plaque est destinée à rappeler le séjour en Amérique du grand premier ministre français de la guerre. Pendant six mois, en 1870, il a vécu, pratiqué et enseigné la médecine sur l'emplacement actuellement occupé par ce théâtre."

Les orateurs

Parmi les orateurs qui adressèrent la parole, il y avait M. Joseph Donon, président des Vétérans français de la Grande guerre; M. Maxime Mongendre, consul général de France à New-York, qui remercia les organisateurs au nom de la colonie française et M. Pierre de Malglaive, président de la Chambre de Commerce française de New-York.

Ancien lieutenant de l'artillerie de l'armée française, M. de Malglaive fit un magnifique éloge de son ancien chef civil. Après avoir brièvement passé en revue l'oeuvre du grand homme d'Etat français, M. de Malglaive dit:

"Que ce soit le jeune maire de Montmartre appelant aux jours désespérés de 1870, ses Administrés aux Armes pour essayer une dernière défense contre l'envahisseur, que ce soit le redoutable démolisseur d'hommes, le tigre dont un seul coup de griffe abat à jamais un homme; que ce soit l'orateur caustique ou le journaliste à la plume vengeresse, partout et toujours Clemenceau lutte et combat pour son idéal: la démocratie et la France.

Voici les jours sombres de 1917 où les volontés tenaces trop longtemps commencent à fléchir, où la lassitude endort peu à peu les volontés les plus énergiques où les paroles de renonciation et de découragement se font entendre de plus en plus souvent.

Le danger est imminent, le sort de la patrie est compromis, il faut une volonté d'airain et une poigne de fer pour rétablir la situation.

C'est alors que le président de la République, Raymond Poincaré, avec une admirable abnégation, fait appel à lui comme étant le seul homme capable de changer le cours si menaçant des événements. Clemenceau, le 13 novembre 1917, accepte la tâche qui lui est proposée; en quelques jours, le cours des événements change; les traîtres sont jetés en prison; jugés et condamnés, les défaitistes honteux se terrent. Foch est mis à la tête des armées alliées, et souvent nous voyons venir parmi nous aux tranchées, un civil bourru mais bienveillant, venant apporter à ceux qui allaient mourir le salut de la France. Le pays entier résurgit, les miasmes impurs qui l'étouffent sont balayées, et sans plus regarder en arrière, la lutte reprend jusqu'à la victoire.

Cette oeuvre surhumaine est celle de Georges Clemenceau: il a fait la guerre, il l'a gagnée, il a sauvé le pays, puis il nous a donné la paix. Paix critiquée peut-être par certains, mais qui n'en est pas moins aujourd'hui la base sur laquelle nous voyons se fonder l'espérance de jours meilleurs où l'humanité renoncant enfin aux luttes armées saura régler à l'amiable, les conflits à venir.

Ensuite son oeuvre terminée, dédaigneux des hommes et des choses, il s'enferme dans son altière retraite, attendant avec fermeté l'arrivée de sa dernière heure. Le vieux lutteur n'a pas craint la mort; il l'a regardée en face, et lorsqu'il a compris l'inévitable était arrivé, il lui a dit: "Ma tâche est achevée. — Viens et prends moi!"

Et maintenant, Georges Clemenceau repose pour toujours dans le sein de cette patrie qu'il a tellement aimée et si bien servie. Loin des hommes, loin de leurs heurts, le père de la victoire dort son dernier sommeil que seuls viennent troubler le gémissement du vent dans les arbres, ou le murmure du ruisseau. Le grand lutteur repose. Que votre sommeil, Georges Clemenceau vous soit doux... La partie reconnaissante vous pleure.

La première sortie du pape

Le pape PIE XI sur son trône pontifical à Saint-Jean de Latran, où il était allé célébrer la messe à l'occasion de son 50e anniversaire de prêtrise. C'est la première sortie d'un pape depuis 1870.

Chez les Pères du S.-Sacrement

Demain après-midi, deuxième dimanche du mois, aura lieu comme à l'ordinaire, à 3.30 h., une heure d'adoration prêchée suivie de la procession du T.S. Sacrement. Les personnes qui y assisteront gagneront une indulgence plénière aux conditions ordinaires.

FEUILLES MORTES
La NÉCROLOGIE des JOURNAUX CANADIENS

par J.-G. PIGEON

MINING (THE B. C.) JOURNAL, C. A.
Journal hebdomadaire.
Fondé à Ashcroft en mai 1895, par F.-S. Reynalds.
Disparaît quelques années plus tard.

MINING (THE) REVIEW, C. A.
Journal hebdomadaire.
Fondé à Sandon, le 12 juin 1897.
Réduit format in-4 à partir de juin 1900.
Déménage à New Denver.
Disparaît après quelques années d'existence.

MIROR (THE). O.
Voir **Toronto Mirror.**

MONDE (LE). Q.
Voir **Nouveau Monde.**

MONDE (LE) CANADIEN. Q.
Voir **Nouveau Monde.**

MONITEUR (LE) ACADIEN. N. B.
Journal hebdomadaire.
Fondé à Shédiac, le 1er juillet 1867.
Devient bi-hebdomadaire le 7 juillet 1886.
Redevient hebdomadaire le 6 juillet 1899.
Disparaît le 25 octobre 1918.

MONTREAL (THE) TRANSCRIPT. Q.
Journal semi-quotidien
Fondé à Montréal vers octobre 1836
Disparaît après 1849

MOOSE (THE) JAW NEWS, S.
oJurnal hebdomadaire.
Fondé à Moose Jaw en mai 1883, par J.-E. Wells.
Se fusionne avec **The Qu'Appelle Record,** le 11 avril 1884.
Prend le nom **"The Moose Jaw News and Qu'Appelle Record.**
Disparaît quelques années plus tard.

A S.-Isidore de Prescott

(Du correspondant de la PRESSE)

S.-Isidore de Prescott, Ont. 11.—Lundi dernier a été béni dans l'église de S.-Isidore, le mariage de Mlle Léonie Léger avec M. Xavier Bissonnette, de Fournier, à neuf heures. M. Wenceslas Léger accompagnait sa fille, et M. J.-B. Bissonnette, son fils. M. et Mme Samuel Léger agissaient comme garçon et fille d'honneur.

—M. et Mme Samuel Léger ont rendu visite à leurs parents. Ils étaient en voyage de noces.

—Mlle Simone Leduc, de Boston a assisté au mariage de sa soeur, Léonie, à S.-Isidore.

—M. Georges Legault est décédé à Montréal et inhumé à Saint-Isidore. Il était le fils de M. A. Legault, de S.-Isidore.

—Plusieurs jeunes filles ont donné un shower en l'honneur de Mlle Léonie Léger.

NOS VISITEURS

M. et Mme DAMOSSELARD, de passage à Montréal, à gauche, et M. et Mme Henri DIGNARD, de Montréal, récemment en visite à nos bureaux. — (Cliché la "Presse").

Partie de cartes au profit d'un missionnaire chinois

Le R. P. Jacques Ley, s. j.

Une partie de cartes, au profit de la mission du R. P. Jacques Ley, s. j., missionnaire à Shin-Sting, Chine, sous le patronage du R.P. Joseph Carrière, recteur du collège Sainte-Marie, organisée par les amies du missionnaires, aura lieu le mardi, 14 janvier, à 8 h. 30 p.m., au sous-sol du Gésu, 1180, rue Bleury. C'est la partie de cartes du 4 avril qui a été remise à cette date. Ceux qui voudraient donner un prix seraient les bienvenus au collège Sainte-Marie. Le même soir aura lieu le tirage du superbe collier fait à la main par les Chinois.

Feu Mme A. Richard

(Du correspondant de la PRESSE)

S.-Michel des Saints. — Mme Veuve Alcide Richard, (Parmélia Benoit) est décédée à l'âge de 38 ans. Elle laisse sept enfants, Antoine, Lorette, Léo, Vincent, Guillaume, Hyacinthe et Camille. Elle était membre de la Congrégation des Dames de Sainte-Anne.

Pilules ROUGES

Pour les Femmes *Pâles et Faibles*

Habituez-vous à être en bonne santé...

Une vie normale, une nourriture substantielle, des heures de sommeil régulières et les Pilules ROUGES, prises suivant les indications accompagnant chaque boite, voilà ce qu'il faut pour maintenir une santé parfaite chez la femme ... et, résultante logique — de bonne humeur, heureuse de vivre, semant le bonheur autour d'elle, affectueuse et tendre pour le mari et les enfants ... tandis que la pauvre mère qui est toujours souffrante, qui ne cherche qu'à être seule pour se reposer, qui est souvent de mauvaise humeur parce qu'elle souffre n'est ni heureuse, ni aimable ... C'est le temps alors pour elle de prendre les Pilules ROUGES, préparées spécialement pour les femmes pâles, *faibles, anémiques, nerveuses, mélancoliques, toujours fatiguées, essoufflées au moindre effort, souffrant de maux de tête, de palpitations, de périodes douloureuses et irrégulières, de douleurs internes, de troubles d'estomac, du retour d'âge.*

"J'ai été bien malade dans les premières années de mon ménage. Je demeurais alors à la campagne, au grand air, malgré cela, je ne prenais pas de mieux. Depuis un an, surtout, j'étais bien faible, insouciante, toujours fatiguée. J'avais aussi le teint pâle, les yeux cernés et je maigrissais. Le moindre effort me déprimait beaucoup. Je ne pouvais même pas balayer ma cuisine sans ressentir des palpitations de coeur fort inquiétantes. Souvent je perdais connaissance et lorsque je revenais j'en avais pour des heures à être étourdie, à ne presque pas voir clair et à souffrir du mal de tête, de douleurs dans le dos, aux reins et dans les jambes. Je me décourageais parfois et souvent je pensais à la mort, tellement je me sentais malade.

Je ne saurais trop remercier ma belle-mère pour le bon conseil qu'elle m'a donné lorsqu'elle me recommanda les Pilules Rouges. C'est grâce à ce remède si je suis maintenant en parfaite santé et si j'ai sept enfants bien portants. J'ai pris cinq ou six boîtes de Pilules Rouges et me suis sentie plus forte; mes malaises disparurent petit à petit. Je pouvais faire mon ouvrage sans fatigue, enfin j'acquérais les forces nécessaires. Je garde toujours des Pilules Rouges à la maison, j'en prends quelquefois, j'en fais prendre à ma jeune fille. Je considère qu'elles sont le meilleur remède pour la femme." Mme R. Lafontaine, 531, ave Aird, Montréal.

"Il y a environ cinq ou six ans, après avoir eu une forte hémorragie survenue à la suite d'une maladie avant terme, j'étais devenue anémique, c'est-à-dire pâle, faible, nerveuse, sans appétit, souffrant de maux de tête et de douleurs ici et là. Une voisine me recommanda les Pilules Rouges. Je m'en procurai d'abord trois boîtes et les ai prises. Après ce court traitement je pouvais faire un peu d'ouvrage dans la maison. En continuant de me traiter pendant quelques semaines encore, j'ai refait complètement ma santé." Mme E. Goudreau, Boîte 639, Moosup, Conn.

Consultations Médicales Gratuites—

Afin d'aider votre traitement vous pouvez consulter GRATUITEMENT à son bureau ou par correspondance notre Médecin qui vous indiquera le meilleur régime à suivre. Dans les cas impossibles à traiter par correspondance ou requérant une intervention chirurgicale, notre Médecin vous dirigera aux meilleurs médecins et chirurgiens de votre localité.

Vos enfants sont-ils Rachitiques?...

c'est-à-dire leur système en formation manque-t-il des éléments nécessaires pour se développer normalement — d'où petites jambes croches, épaules plus hautes l'une que l'autre, difformités de toutes sortes, toujours cruelles, mais qui font plus mal à voir chez un pauvre petit enfant qui a tous les droits possibles à ne pas commencer la vie avec un handicap physique. Voyez au bien-être physique de vos chers petits, en leur faisant prendre OVONOL, spécialement préparé pour les enfants **pâles, maigres, pleurards,** manquant d'**appétit,** de **sommeil,** souffrant d'**incontinence,** de **maux de gorge, d'oreilles, d'yeux,** de **rifle** et autres **éruptions.** OVONOL, composé d'Extrait de Foie de Morue, d'Iode, de Jaune d'Oeufs et d'Hypophosphites, et préparé d'après une formule du médecin des Pilules Rouges, les aidera à croître droits et vigoureux.

$1.00 la bouteille

OVONOL pour les enfants

"Je dois vous dire que mon petit garçon est tout à fait changé depuis qu'il a pris "OVONOL, il a de belles couleurs, ses jambes sont redressées. Je tiens à lui faire "prendre une autre bouteille d'Ovonol et à suivre vos conseils. Je vous remercie". Mme Leclerc, L'Annonciation (Labelle), P.Q.

Les Pilules ROUGES

sont fabriquées seulement par la Cie Chimique Franco-Américaine Ltée, 1570, rue St-Denis, Montréal. Traitement FACILE à SUIVRE à la Maison...au Travail...en Voyage...Demandez à celles qui les ont employées...Impossible de vous traiter mieux et à meilleur marché. 50c la boîte ou 3, $1.25.

PROTEGEZ-VOUS...REFUSEZ les SUBSTITUTIONS...EXIGEZ les VERITABLES Pilules ROUGES pour les Femmes Pâles et Faibles.

Quand votre mari... s'informe de votre santé...

cela vous fait plaisir, n'est-ce pas, Madame?

POURQUOI n'en serait-il pas de même de lui... quand il se sent fatigué, qu'il souffre de MAUX de REINS, de DOULEURS dans le DOS, d'ESTOMAC, de MAUVAISE DIGESTION, de maladie du FOIE, de DOULEURS INTERNES de toutes sortes, faites-lui prendre les Pilules MORO, préparées spécialement pour les Hommes, par la Cie Médicale Moro, 1570, rue St-Denis, Montréal, ...elles lui donneront un REGAIN DE JEUNESSE dont vous serez HEUREUSE...

"J'ai fait usage des Pilules Moro pendant quelques semaines et ce traitement a suffi pour me rendre les forces et faire disparaître les maux de reins, les douleurs dorsales, les maux de tête, et les points dans les côtés dont je souffrais depuis deux ans. Malgré que mon travail m'oblige à marcher beaucoup et à lever des objets lourds, je n'ai ressenti aucun malaise depuis que j'ai pris les Pilules Moro. Je suis convaincu qu'il n'y a pas de remède plus efficace pour donner des forces et calmer les douleurs de toutes sortes chez les hommes qui travaillent fort". M. Eugène Dionne, 101, rue Grand Tronc, Montréal.

Pilules MORO, partout ou par la poste, 50c la boîte ou 3 pour $1.25.

PROTEGEZ-VOUS...REFUSEZ les SUBSTITUTIONS...EXIGEZ les VERITABLES

Pilules MORO

DANGER

Un *Rhume* tenace est un *danger* permanent qui menace les *Poumons* parce qu'il est souvent le point de départ d'une *Laryngite... Bronchite...Pneumonie*...Combien de *Tuberculeux* se repentent d'avoir négligé un *Rhume*

CRESOBENE
CAPSULES

n'ont pas d'égal. Composées de *Balsamiques: Créosote, Eucalyptol, Térébène, Pin, etc.* sont un *Antiseptique* et un *Germicide* puissants des *Voies Respiratoires*, dégagent la respiration des tousseurs.

Les *CRESOBENE* se prennent *"Nature"* et l'on peut en faire facilement chez soi, un *"Sirop"*, un *"Gargarisme"* ou en *"Inhaler"* les odeurs Balsamiques. VOIR DIRECTIONS.

Partout ou par la poste, $1.00

STANDARD PRODUCTS CO.,
1566, rue St-Denis
Montréal

Poincaré n'est pas maître chez Hanotaux

Monsieur Poincaré, en convalescence dans la villa de Gabriel Hanotaux, sur la Côte d'Azur, à Roquebrune, est ici photographié comme il vient de subir sa première contrariété. Il voulait faire le tour de la propriété malgré un fort mistral, lorsque Mme Poincaré et M. Hanotaux s'y opposèrent.

La situation du Chili est florissante

Le consul F.-J. de Lima revient enthousiasmé des progrès accomplis en cinq ans.

Le Canada est estimé

M. Francisco-Jaime de Lima, consul du Chili, est de retour d'un voyage de quelques mois au Chili. Il a fait part, hier, à notre représentant de ses impressions. Après avoir été cinq ans absent de son pays, il a été frappé des progrès considérables qui se sont accomplis dans tous les domaines. Le commerce avec les pays étrangers s'est énormément développé tant dans les exportations que dans les importations.

Le gouvernement actuel est très populaire. Les affaires sont excellentes et il n'y a pas de grève, ni de malaise. La construction bat son plein; dans toutes les grandes villes, Santiago, Valparaiso, Antofagasta, Tamuco, on voit partout s'élever des hôtels, des maisons et des édifices publics. Santiago et Valparaiso ouvrent un grand nombre de nouvelles rues. En même temps que les voies de communications se multiplient, l'hygiène générale va progressant. Le gouvernement a voté des sommes énormes pour l'agrandissement des ports et le développement des grandes routes dans tout le pays.

La production et la vente du nitrate de soude chilien augmente sans cesse et les exportations en Europe et aux Etats-Unis ont dépassé en 1929 celles de 1928. Alors que la première exportation aux Etats-Unis il y a un siècle ne consistait qu'en quelques tonnes seulement, il s'en exporte maintenant un million de tonnes par année aux Etats-Unis et les capitaux américains investis dans des entreprises chiliennes s'élèvent à trois quarts de billion de dollars. C'est d'ailleurs dans le domaine agricole que les progrès sont le plus marqués.

Depuis le règlement de la question Tacna-Arica, le Chili n'a plus de problème international à régler et il est en paix avec ses voisins. Les Chiliens connaissent bien le Canada; ils l'estiment sincèrement et tiennent à augmenter leurs relations commerciales avec le Dominion. Un grand journal rédigé en langue anglaise, le "South Pacific Mail", de Valparaiso, a publié, il y a quelques mois, un volumineux supplément entièrement dédié au Canada et à ses industries.

LIVRES ET AUTRES PUBLICATIONS

La Guerre Civile, par V. Veressaiev, traduit du russe par V. Soukomline et S. Campaux, Payot, 106 boulevard Saint-Germain, Paris. — Le nouveau roman du grand écrivain russe V. Veressaiev, Guerre Civile, en plus de ses qualités littéraires indéniables, a une valeur documentaire de premier ordre.

Ce roman en effet, est une relation exacte des événements qui se sont succédés dans une petite ville de Crimée pendant la guerre civile de 1919-1921.

Dû à la plume d'un écrivain de talent, uni aux dirigeants bolchévistes par une amitié de longue date et même par des liens de parenté, ce récit ne peut être soupçonné d'hostilité préconçue à l'égard des Soviets.

Pourtant, il donne sur l'esprit des communistes russes, sur leurs méthodes, et plus particulièrement sur le terrorisme de la Tcheka, des précisions qui, de la part d'un adversaire politique, pourraient être taxées d'exagération. Il présente un tableau extrêmement curieux des différentes classes de la société russe pendant les années terribles de la guerre civile et nous permet de voir jouer les ressorts secrets qui ont commandé non seulement les actes individuels, mais aussi les mouvements des foules; il nous fait assister au flux et reflux de l'opinion dans cette période où tous les fondements de l'état et du corps social ont été ébranlés. Dans une courte autobiographie publiée récemment en Russie, Veressaiev expose ainsi la genèse de son roman Guerre Civile: "En septembre 1918, je suis allé en Crimée avec l'intention d'y passer trois mois ; j'y suis resté trois ans. J'habitais Koktebel, petite plage près de Théodossea. Pendant cette période, la Crimée fut tantôt la possession des Rouges, tantôt celle des Blancs. J'y vécus bien des jours pénibles. Ma villa fut pillée six fois. Malade, ayant 40 degrés de fièvre, je dus rester un jour une demi-heure sous le revolver d'un garde rouge ivre. Je fus atteint du scorbut. Les Blancs m'emprisonnèrent. En 1921, je rentrai à Moscou".

Ajoutons que les traducteurs, V. Soukomline et S. Campaux qui sont eux-mêmes des écrivains de talent, ont su rendre admirablement, le style d'une pureté toute classique de l'original.

* * *

La Grande Forêt, par A. Petritschev, traduit par H. de Witte, Payot, 106 boulevard Saint-Germain, Paris. — Un chef-d'oeuvre du roman: l'amour et la haine dans la poésie de la terre russe après la tempête révolutionnaire. Une ferme perdue dans la grande forêt, une belle paysanne, un aristocrate traqué, une communiste à l'âme énigmatique, des moujiks, des bûcherons, des commissaires du peuple... Une atmosphère de délation et de cauchemar qui fait que cette oeuvre, qui n'appartient à aucun genre et ne ressemble à aucun autre roman, donne une impression extraordinaire de neuf, de jamais lu.

La Sun Life s'élève de plus en plus

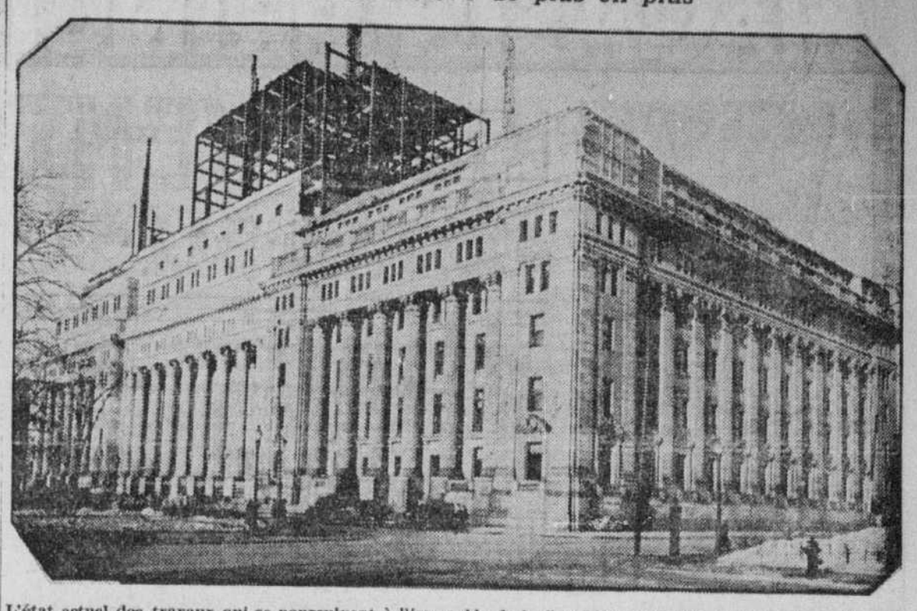

L'état actuel des travaux qui se poursuivent à l'immeuble de la Sun Life, Dominion Square, et que l'on entreprend d'élever à plus de 20 étages. Avec la Banque Royale et le Bell Telephone, cet édifice gratte-ciel changera quelque peu l'aspect de l'Ouest montréalais. (Cliché la "Presse").

Tribune libre

La Tuque, Qué.,
le 8 janvier, 1930.

M. L'Editeur, la "Presse",

Bien longtemps, les animaux de notre province ont souffert de terribles cruautés. Bien longtemps, on a maltraité, mal nourri et surchargé les chevaux et les chiens; bien longtemps on a oublié de prendre soin de tous nos animaux domestiques; et bien longtemps, personne n'a essayé de les aider ou de les secourir. Le temps est arrivé où nous devons reconnaître notre devoir comme citoyens de l'un des plus beaux pays du monde. La loi nous commande de ne laisser souffrir aucun animal. Obéirons-nous à la loi ou laisserons-nous souffrir ces animaux? Il n'y a qu'une réponse pour tous les bons citoyens: obéissons à la loi; supprimons les conditions cruelles; aidons les pauvres animaux! Qui le premier attaquera les cruautés commises? Commençons tout de suite!

James HODGKINSON.

Les obsèques de Mme A. Martineau

Feu Mme A. MARTINEAU

Les obsèques de Mme Alfred Martineau, née Duquette (Léopoldina), décédée le 4 du mois courant, à la suite d'une longue maladie, ont eu lieu, mardi matin, en l'église paroissiale de la ville Saint-Laurent, au milieu d'un très grand concours de parents et d'amis.

Le R. P. Doiron, C.S.C., a présidé à la levée du corps, tandis que le service funèbre a été chanté par le R. P. Edouard Laurin, C.S.C., curé, assisté de deux prêtres du Collège de Saint-Laurent, comme diacre et sous-diacre. La chorale locale a chanté la messe de Pérosi.

Conduisaient le deuil: le mari de la défunte, M. Alfred Martineau; ses fils, MM. Albert, Henri et Antonio Martineau; ses frères MM. Albini, Albert, Omer et Emmanuel Duquette; son gendre, M. Edouard Neveu, ainsi que ses beaux-frères, MM. Joseph Lefebvre, Alex Dorais et Joseph Papineau.

La défunte, qui était âgée de 64 ans et quelques mois, en plus des personnes déjà mentionnées, laisse, pour déplorer sa perte, trois filles, Mme E. Neveu et Mlles Eveline et Germaine Martineau ainsi que plusieurs neveux et nièces.

Nos profondes sympathies sont acquises à la famille dans le deuil.

Célébration d'un double anniversaire de mariage

Le 4 janvier 1930 a eu lieu à Windsor Mills une double fête à l'occasion du 40e anniversaire de mariage de M. et Mme Joseph Duval (Eva Frenette) et du 25e anniversaire de mariage de M. et Mme Louis Frenette (Virgina Guilbert).

Les jubilaires reçurent chacun une bourse. Une magnifique soirée fut passée chez M. Louis Frenette. Il y eut danse, chant et musique exécutée par des pianistes et violonistes de renom.

Le lendemain a été servi un superbe banquet chez M. Duval. Ce qui rehaussait la fête, c'était la présence de la mère et des 12 frères et soeurs des jubilaires. Un wagon spécial était requis pour transporter lesy parents et amis de Montréal.

Parmi les invités ,outre les jubilaires, se trouvait Mme veuve S. Frenette, M. Alfred Duval, de Berlin, N.-H., Mlles Malvina et Marie Duval, de Québec, Mme N. Marchand, M. Jos. Frenette, M. et Mme John Farrell, M. et Mme Dieudonné Tremblay, M. et Mme John Downing, M. et Mme Wilfrid Blais, de S.-Jean, M. et Mme Georges Durocher aussi de S.-Jean, M. et Mme Alf. Frenette, M. et Mme Cha Demers, Mme Willie Blais, M. et Mme Aimé Guilbert, de S.-Bruno, M. et Mme Albert Guilbert, M. et Mme Louis Turgeon, M. et Mme Alb. Duval, M. et Mme Louis Duval, M. et Mme Aimé Coté, M. et Mme Armand Duval, M. et Mme René Duval, M. et Mme R. Lescarbeau, Mlle Thérèse Reneault, Mlle Eglantine Fortin, Mlle Ger. Farrell, Mlle Laurette Farrell, Mlle Sylvia Farrell, Mlle Gladys Farrell, Mlle Irène Tremblay, Mlle Cécile Treblay, Mlle Françoise Tremblay, Mlle Lilliane Tremblay, Mlle Liliane Frenette, Mlle Florence Frenette, Mlle Maheu, Mlle Rouillard, Mlle Emond, Mlle Tremblay, M. H. Morin, père et fils, M. Patrick Farrell, Alfred Farrell, M. Gray Downing, M. Gerard Downing, M. Ulderic Tremblay, M. A. St-Pierre, M. E. Dupessis, M. Arsène Duval, M. Rolland Duval, M. P.-E. Frenette, M. Alcide Frenette, M. Antonio Frenette, M. Chs.-Henri Frenette, M. Florian Frenette, M. Lucien Frenette, M. Bourassa, M. et Mme H. Reed, M. Millette et beaucoup d'autres.

A. Poliquin subit son enquête préliminaire

(Du correspondant de la PRESSE)

Sherbrooke, 11.—L'enquête préliminaire d'Antonio Poliquin, accusé d'avoir assassiné sa femme, Marie-Carmela Ceminero, le 31 décembre dernier, s'est ouverte hier devant le juge J.-H. Lemay. Une foule immense se pressait au palais, pour assister aux délibérations.

Trois témoins ont été entendus. M. Hector Dorais, de la Sûreté provinciale, qui s'occupa de l'affaire, dès le lendemain de la tragédie; le capitaine J.-A. Prunier, de la police municipale, qui fit un premier examen des lieux du drame, s'occupa du cadavre de la femme et fit transporter Poliquin à l'hôpital, et enfin, Mlle Antoinette Poliquin, soeur de l'accusé, qui était dans la maison de son père, quand le prévenu entra, le soir du meurtre, la gorge ouverte et portant dans sa main un rasoir.

Poliquin a suivi les procédures sans manifester la moindre émotion. Il s'est tenu un peu courbé, pendant toute la séance, mais sans quitter des yeux le tribunal.

PERTE DE 10,000,000

Rome, 11.—Le mont-de-piété de Rome vient de perdre plus de 10 millions de lires avec l'oeuvre malhonnête de l'ancien inspecteur du Trésor.

"PLUS DE RHUMATISME NI DE MAUX D'ESTOMAC"

"Si vous souffrez de ces maux... prenez Bon-Tone", dit Mme Latour

Mme Wilfrid Latour, 21 rue Dubé, Montréal, dit: "Je souffris durant plus de cinq ans de maux d'estomac. Je ne digérais pas mes aliments — il se formait des gaz ce qui m'occasionnait de graves douleurs au côté droit. J'avais souvent de terribles migraines, spécialement le soir au point que je ne pouvais dormir la nuit. Mes reins étaient en très mauvais état et la constipation était le pire des maux dont je souffrais. J'étais également affligé de rhumatisme.

Mme W. LATOUR

Après avoir dépensé beaucoup d'argent pour différents remèdes qui ne me firent aucun bien, j'entendis parler du Bon-Tone. A venir jusqu'à aujourd'hui j'ai pris cinq bouteilles de ce merveilleux tonique et je dois dire que ma santé s'est grandement améliorée. Je n'ai plus de rhumatisme et plus de maux d'estomac. Je suis maintenant en bonne santé — toutes mes douleurs sont disparues à jamais, je pense. Si vous souffrez comme j'ai souffert, je vous incite à suivre mon exemple et à prendre Bon-Tone. Je louangerai toujours ce remède".

Peu importe que vous souffriez depuis longtemps ou que votre maladie soit grave, si vous souffrez de maladies provenant de désordres de l'estomac, des reins, du foie, des intestins, ayez recours à Bon-Tone. Ce merveilleux remède, composé de quatorze différentes racines, feuilles, écorces et baies, semble accomplir des merveilles dans le soulagement de ces maladies, comme en témoignent des milliers de personnes. Plusieurs des témoignages que nous recevons proviennent de gens qui souffraient depuis des années et avaient essayé plusieurs sortes de remèdes avant d'avoir recours à Bon-Tone. Devant une preuve aussi probante, pouvez-vous douter de la valeur de ce merveilleux tonique ?

Il y a un représentant du Bon-Tone à la pharmacie Bryson, angle des rues Peel et Ste-Catherine; un autre à la pharmacie Montréal, 1014 Ste-Catherine-est ; et deux autres aussi à Verdun, chez H.-P. Fabien, 3681 Wellington et 5561 avenue Verdun. Allez voir n'importe lequel de ces représentants de Bon-Tone ou écrivez-leur. Ils se feront un plaisir de vous donner une brochurette française gratuite, dont le titre est "LA VOIE DU SUCCES".

CUMMINGS & CUMMINGS

LA PLUS GRANDE VENTE DE FOURRURES DU CANADA

commence aujourd'hui, samedi 11 janvier et offre une pléthore d'occasions

CETTE FABRIQUE EST L'ENDROIT OU ACHETER VOTRE MANTEAU DE FOURRURE

A l'angle des rues St-Paul et St-Sulpice, juste en arrière de l'église Notre-Dame, la fabrique et les salle d'étalage de Cummings and Cummings sont d'accès facile de toutes les parties de la ville, par automobiles ou tramways.

UNE INSTITUTION NATIONALE

Les fourrures Cummings and Cummings sont vendues par les principaux détaillants de tout le pays. La fabrique C & C est le plus important établissement au Canada consacré exclusivement à la fabrication de belles fourrures.

POURQUOI NOS PRIX DE FABRIQUE SONT LES PLUS BAS

C'est que nous sommes en dehors du district des loyers élevés et que nous n'avons pas d'installations luxueuses. Aussi nos prix de vente sont-ils moins élevés.

LUXUEUX MANTEAUX DE FOURRURES À DES PRIX D'UNE MODICITÉ INOUIE

Pour approvisionner les magasins de fourrure au détail dans toutes les parties du Canada, il nous faut avoir un immense stock durant la saison de ventes au gros. CETTE SAISON EST MAINTENANT FINIE et comme notre politique est de vendre tous les vêtements durant la saison pendant laquelle ils ont été manufacturés, il nous faut vendre IMMEDIATEMENT des centaines de manteaux qui sont actuellement dans notre fabrique et dans les salles d'étalage de notre fabrique. NOUS AVONS REDUIT LES PRIX — DANS PLUSIEURS CAS EN BAS DU COUT DES PEAUX — AFIN D'EN EFFECTUER UNE VENTE RAPIDE

Il est impossible que les fourrures "CUMMINGS & CUMMINGS" soient égalées à nos prix. — Votre visite vous le prouvera.

"LA FABRIQUE EST L'ENDROIT OU ACHETER DES FOURRURES"

MANTEAUX EN TAUPE

Qualité exceptionnelle. Modèle de Paris. Jupe à godets, ce qui produit un gracieux effet élancé. Magnifiquement doublés.

Valeur de $400. Prix de vente de fabrique **$240**

MANTEAUX EN SEAL D'HUDSON

De qualité supérieure, luxueusement garnis de martre au collet et aux poignets. Donneront le summum de confort et de durabilité. Valeur de $450. Prix de la vente de fabrique **$298**

MANTEAUX EN SEAL D'HUDSON

Riches collet et poignets en kolinsky. Jolie doublure peinte. Valeur de $450. Prix de vente de fabrique . . . **$325**

Lot 1 — $49

Valeurs jusqu'à $125.00

Votre choix de seal chapal uni, caracul noir garni de marte, broadtail uni, seal garni de vison de Russie, seal garni de léopard.

Environ 25 manteaux au choix.

Lot 2 — $75

Valeurs jusqu'à $150

Votre choix de rat musqué, seal Chapal uni, caracul noir garni de marte, seal Chapal garni de renard argenté américain, castorine unie et garnie de renard, broadtail garni de renard.

Environ 40 manteaux au choix.

Lot 3 — $99

Valeurs jusqu'à $175

Votre choix de rat musqué uni et garni de renard, seal Chapal uni, ainsi que garnis de martre, écureuil naturel, putois et mouton gris.

Environ 60 manteaux au choix.

Lot 4 — $129

Valeurs jusqu'à $250

Votre choix de rat musqué, taupe garni de renard, opossum australien naturel, seal chapal uni ainsi que garni de martre, d'écureuil naturel et kolinsky.

Environ 35 manteaux au choix.

Lot 5 — $148

Valeurs jusqu'à $300

Votre choix de mouton de Perse, rat musqué uni et garni de martre, seal chapal garni de martre, putois, écureuil naturel et kolinsky.

Environ 55 manteaux au choix.

Lot 6 — $168

Valeurs jusqu'à $350

Votre choix de mouton de Perse, opossum australien naturel, nutria, broadtail américain avec collet en renard, rat musqué uni et garni de chat sauvage, seal chapal garni d'écureuil kolinsky.

Environ 30 manteaux au choix.

Lot 7 — $198

Valeurs jusqu'à $400

Votre choix de seal d'Hudson uni et garni d'écureuil, rat musqué de choix nuance kolinsky, broadtail beige garni de martre de roche, seal chapal garni de putois naturel.

Environ 20 manteaux au choix

Lot 8 — $250

Valeurs jusqu'à $475

Votre choix de mouton de Perse garni de martre, seal d'Hudson garni de martre ou écureuil, kolinsky, rat musqué descendu nuances de vison et kolinsky.

Environ 16 manteaux au choix

Lot 9 — $350

Valeurs jusqqu'à $700

Votre choix sur de magnifiques manteaux d'écureuil dans les plus nouveaux dessins — faits de peaux choisies dans les nuances naturel et kolinsky — modèles juvéniles et chic au suprême degré.

Exactement 12 au choix.

MANTEAUX EN RAT MUSQUE

Manteaux spéciaux de qualité supérieure, dessinés pour donner la riche apparence du véritable vison. Beaux et durables. Valant $600. Prix de vente de la fabrique **$275**

MANTEAUX DE CHAT SAUVAGE

Manteaux en belles peaux argentées descendues, joliment doublés pour dames. Valeur de $525. Prix de vente de la fabrique . . . **$358**

MANTEAUX DE CHAT SAUVAGE

Manteaux pour dame, en peaux argentées foncées de qualité exceptionnelle, richement doublés. Valeur de $600. Prix de vente de la fabrique . . . **$425**

MANTEAUX DE MOUTON DE PERSE

Faits de belles peaux luisantes, avec riche collet en renard argenté. Doublure exclusive. Valeur de $600. Prix de vente de la fabrique . . . **$375**

MANTEAUX EN SEAL D'HUDSON

Qualité exceptionnelle, magnifiquement garnis de castor canadien de la meilleure qualité. Doublure de crêpe de fantaisie. Valeur de $550. Prix de vente de la fabrique . . . **$387**

MANTEAUX DE MOUTON DE PERSE

Très belle qualité. Peaux très bien appariées. Jolie garniture de putois de Russie. Doublure en crêpe de fantaisie. Valeur de $600. Prix de vente de la fabrique **$387**

MANTEAUX DE MOUTON DE PERSE

Modèles juvéniles et élégants pour demoiselles et femmes d'âge mûr. Artistiquement garnis de krimmer gris. Les plus récents modèles de New-York faits de peaux lustrées de la meilleure qualité. Quelque chose qui sort de l'ordinaire. Tailles 16-18-20. Valant $650. Prix de la vente de la fabrique . . **$387**

MANTEAUX EN KOLINSKY

Beau manteau de qualité supérieure, fini avec le nouveau collet Paton et taillé pour donner l'élégant effet svelte si désiré. Doublure importée. Valant $1,000. Prix de vente de la fabrique **$695**

Un Acompte

réserve n'importe quel manteau jusqu'à ce que vous soyez plus en mesure de le payer. Le choix le plus considérable de manteaux au Canada.

CUMMINGS & CUMMINGS

Limited

109 rue St-Paul ouest — angle St-Sulpice

Ouvert le samedi après-midi. Juste en arrière de l'église Notre Dame.

Commandes Postales

Les clients qui commandent des fourrures par la poste peuvent se faire rembourser leur argent, sans qu'il leur soit posé de questions, si les fourrures ne donnent pas entière satisfaction.

MAGASIN PRINCIPAL EATON ET MAGASIN TECO

Voyez nos étalages intéressants

VENTE SEMESTRIELLE
DE MEUBLES ET D'ARTICLES D'AMEUBLEMENT

Cherchez les étiquettes en blanc et vert

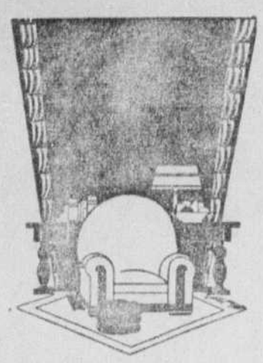

Tissu ombré à draperies

Spécial de la Vente, lundi, la verge . . **1.39**

Dessins de feuillage, fleurs et verdure exotiques, sur fond en vieux rose, bleu pâle et foncé, fauve, crème, gris, vert pâle et noir. Pour draperies, housses, couvertures de meubles, etc. 50 pouces de largeur.

Cretonne anglaise sans envers

Spécial de la Vente, lundi, la verge . . . **.29**

Large dessin de fleurs et de feuillage, sur fond en fauve, crème, gris, bleu, etc. En bon co[illegible], 29 à 30 pouces de largeur.

Panneaux de simili-soie et coton

Spécial de la Vente, lundi **1.45**

36 pouces par 2¼ verges, nuance miel. De bonne qualité et lavables. Attrayants dessins. Finis avec frange en soie métallique, dans le bas.

Au quatrième chez Eaton — Rue Université

AU MAGASIN PRINCIPAL SEULEMENT

UN PRIX EXCEPTIONNEL

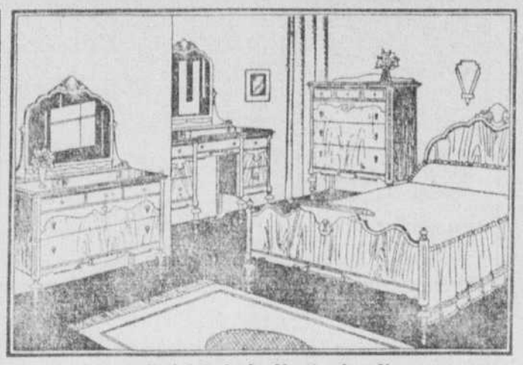

Spécial de la Vente, lundi

Mobilier de chambre à coucher en noyer No-Mar. Le présent prix représente une économie d'environ 50.00. Bureau de 48 pouces, table de toilette, commode et lit double. 4 meubles. **179.50**

Au cinquième chez Eaton

AU MAGASIN PRINCIPAL SEULEMENT.

NOTRE GARANTIE DE BAS PRIX

NOUS voulons faire en sorte que le prix EATON avec Paiements Différés, même en tenant compte du supplément exigé, demeure le plus bas qui soit. Et nous avons une telle certitude d'avoir atteint ce but que nous offrons la garantie suivante:

"Lors d'un achat de meubles ou d'articles d'ameublement chez EATON, si vous constatez que le même article se vend à prix régulier ailleurs à Montréal à meilleur marché que chez EATON avec Paiements Différés, nous nous engageons à rembourser le double de la différence en argent sonnant."

Prière de faire les observations, par écrit ou de vive voix, au Bureau des Paiements Différés, cinquième étage, Magasin Principal.

UN PRIX REMARQUABLE

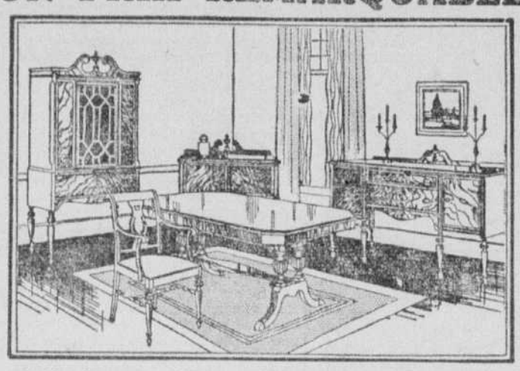

Ordinairement, 239.50. Spécial de la Vente, lundi

Mobilier de salle à manger de 9 meubles. Buffet de 66 pouces, cabinet à argenterie, table à extension avec piédestal double et six chaises avec siège en cuir. **179.50**

Au cinquième chez Eaton

MAGASIN PRINCIPAL SEULEMENT.

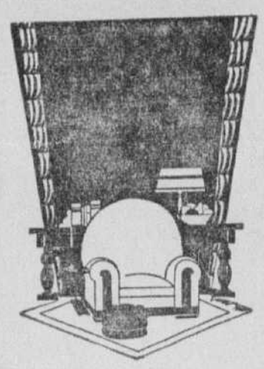

Poêle à gaz Guelph cabinet

Spécial de la Vente, lundi . . **39.50**

2 fourneaux, 4 ronds réguliers et un feu à mijoter. La porte du four est munie de panneaux en verre et d'un thermomètre. Four inférieur avec porte à panneau émaillé blanc; le dessus du four et les pare-éclaboussures en émail blanc.

Au sous-sol chez Eaton — Rue Ste-Catherine
Au troisième au Magasin Teco

Miroirs de buffet

Spécial de la Vente, lundi **6.95**

Modèle à trois panneaux. Les coins taillés en onglet ajoutent beaucoup à l'apparence. Cadre de 1½ pouce, fini en or bruni antique, avec ornements aux coins et au centre. 47 pouces de longueur.

Intéressantes images encadrées

Spécial de la Vente, lundi, chacune . . **.95**

Reproductions en couleurs, illustrant des paysages de Suisse et de la côte de la Méditerranée. Cadre fini or antique, avec coins sculptés. Dimensions: 6½" x 8½".

Au cinquième chez Eaton — Rue Ste-Catherine

AU MAGASIN PRINCIPAL SEULEMENT

PLUSIEURS PRIX ENGAGEANTS AU RAYON DES LITS

Lit complet en acier

Spécial de la Vente, lundi **11.95**

Lit d'acier à piliers continus, avec barreaux ronds, fini ivoire ou noyer; sommier de ressorts trempés à l'huile et bon matelas rempli de coton et bien recouvert. Toutes les largeurs régulières.

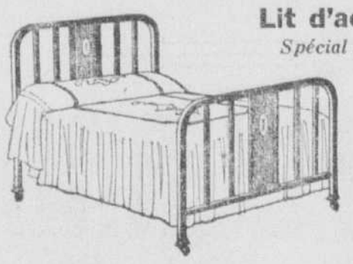

Lit d'acier complet

Spécial de la Vente, lundi **14.75**

Fini ivoire ou noyer, avec panneaux genre canné au centre. Sommier de ressorts trempés à l'huile; matelas de coton. Toutes les largeurs régulières.

Beau lit d'acier complet

Spécial de la Vente, lundi **19.95**

Lit en tube d'acier sans soudure apparente, avec panneau-médaillon au centre. Sommier en ressorts d'acier avec supports latéraux; matelas fait de rangs de feutre blanc. Toutes les dimensions régulières.

Matelas de feutre

Spécial de la Vente, lundi **7.95**

Fait par rangs superposés de feutre blanc, assurant à la fois durée et confort. Dimensions régulières.

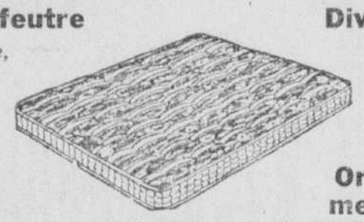

Divan-lit à côtés retombants

Spécial de la Vente, lundi **9.75**

Construit solidement. Ne se creusera et ne rouillera pas.

Oreillers de plume Simmons

Spécial de la Vente, lundi, la paire **1.95**

Le sommier Columbia bien connu

Spécial de la Vente, lundi

Avec une garantie de 25 ans. Fort et confortable, increusable. Toutes les dimensions régulières. **7.45**

Lit complet en acier

Spécial de la Vente, lundi

Lit en tube d'acier sans soudure apparente, fini noyer ou acajou. Sommier garanti increusable et bon matelas fait par rangs de coton superposés. Toutes les dimensions régulières. **23.50**

Au sixième chez Eaton — Au troisième au Magasin Teco

Culottes de mackinaw pour hommes

Rég. 3.95. Spécial de la Vente, lundi

Mackinaw de laine épais à carreaux en brun et bleu. Trois poches, passe-ceinture et jambes lacées. Tailles: 32 à 44. **2.95**

Au deuxième chez Eaton — Rue Ste-Catherine

AU MAGASIN PRINCIPAL SEULEMENT.

VENTE DE MI-HIVER
DU NOUVEAU TOUS LES JOURS

Pantalons de travail pour hommes

Spécial de la Vente, lundi

En tweeds variés à dessins chevronnés et de fantaisie, en fauve, gris, brun et gris bleu. Bas unis ou relevés. Tailles: 28 à 44. **2.95**

Au deuxième chez Eaton — Rue Ste-Catherine

AU MAGASIN PRINCIPAL SEULEMENT

BAS PRIX DANS LA LINGERIE

Jupons combinaisons de coton

Spécial de la Vente, lundi . . . . . **.59**

Pas de commandes C.O.D.

En coton et en broadcloth de coton, de genre opéra, avec bord opaque. Dans la plupart des nuances ordinairement demandées. Tailles de 36 à 44 dans le lot.

Tabliers de guingan quadrillés

Spécial de la Vente, lundi . . . . . **.39**

Tabliers genre boulanger, avec poche et attaches. Mauve, bleu, vert et noir et blanc.

Robes de nuit en Wingeyette

Spécial de la Vente, lundi . . . . . **.98**

Un vêtement idéal pour l'hiver, car il allie le confort de la chaleur à l'élégance. Encolure en V et manches courtes; avec garnitures de broderie et de travail à jour. Rose, blanc et mauve. Tailles de 36 à 42.

Au troisième chez Eaton—rue Université *Au deuxième au Magasin Teco*

Pyjamas en finette pour garçons

Spécial de la Vente, lundi . . . . . **.98**

Un choix de couleurs diverses, avec rayures fines. Devant croisé et encolure en V, avec poche sur la poitrine. Tailles de 22 à 32.

Au rez-de-chaussée chez Eaton—Rue Victoria *Au rez-de-chaussée au Magasin Teco*

Offre sensationnelle de

COUVRE-LITS DE COTON FRONCÉ

Spécial de la Feuille d'Erable, lundi **1.79**

Une aubaine remarquable, qui ne se présente pas souvent. C'est le temps d'acheter des couvre-lits pour votre maison de campagne ou pour vos besoins futurs. En coton non blanchi de belle qualité, avec rayures de couleurs tissées à même, en vieux rose, bleu, mauve, or ou vert. Dimensions d'environ 80 x 100.

Draps en toile d'Irlande ourlés à jour

Rég. 12.50 la paire—Spécial de la Vente, lundi, la paire

Toile de texture fine, bien blanchie et d'un beau fini. Ourlet à brin tiré à la main. Dimensions 80 x 90 pouces. **8.95**

Couvertures de laine à carreaux de couleurs

Rég. la paire 17.25 à 12.50—Spécial de la Vente, lundi, la paire

Couvertures canadiennes et anglaises, de bonne épaisseur. Toutes finies séparément. Dimensions: 66 x 80 et 72 x 84 pouces. Couleurs variées. **8.95**

Coton à draps blanc

72" de largeur—Spécial de la Vente, lundi, la verge **.55**
81" de largeur—Spécial de la Vente, lundi, la verge **.60**

Coton canadien, qui résistera bien au blanchissage.

Au deuxième chez Eaton — Rue Université
A l'annexe au Magasin Teco

SPECIAUX dans la MERCERIE

Commandez par téléphone si vous ne pouvez pas venir à nos Magasins

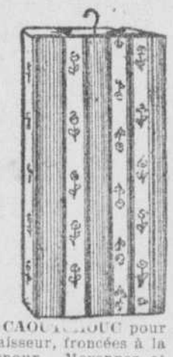

SACS A VETEMENTS en chalil à dessins, pour 8 vêtements. Spécial de la Vente, lundi . . **.95**

BOUTONS D'ECAILLE et BOUCLES DE CELLULOID. Ces dernières de couleurs variées. Spécial de la Vente, lundi, boutons, la carte . . . . **.05**
— Boucles, chacune .05

ELASTIQUE de simili-soie, blanc, ¾ pouce de largeur. Spécial de la Vente, lundi . **6** verges pour **.15**

BONNETS DE NUIT en rayon, avec élastique sous le menton. Bon choix de couleurs. Spécial de la Vente, lundi . . . . . **.19**

SACS A EMPLETTES en cuirette noir épais, bien cousus, très grands. Spécial de la Vente, lundi **.25**

TABLIERS DE CAOUTCHOUC pour dames, moyenne épaisseur, avec bord ruché et une poche. Couleurs variées. Spécial de la Vente, lundi . . . . . **.39**

CULOTTES DE CAOUTCHOUC pour bébés, bonne épaisseur, froncées à la taille et aux genoux. Moyennes et grandes tailles. Spécial de la Vente, lundi . . . **2** pour **.35**

Au rez-de-chaussée chez Eaton—Rue Université *Au rez-de-chaussée au Magasin Teco*

Lundi commence une semaine d'offre spéciale dans les

Agrandissements encadrés de photographies

Agrandissements d'après vos négatifs, bien montés et joliment encadrés.

4 x 6 pouces, en noir et blanc, dans un cadre fini noyer de 7 x 9 pouces. Spécial de la Vente **.59**

5 x 7 pouces, en noir et blanc ou sépia, dans un cadre de 8 x 10 pouces, fini noyer. Spécial de la Vente **3** pour **1.98**

5 x 8 pouces, colorié à la main, dans un cadre de 9 x 12 pouces, fini or romain. Spécial de la Vente **1.39**

5 x 7 pouces, fini sépia, dans un cadre doré ou argent de 9 x 11 pouces. Spécial de la Vente . . . . . **.89**

Au rez-de-chaussée chez Eaton—Centre *Au rez-de-chaussée au Magasin Teco*

$ JOURNEE A UN DOLLAR AU MAGASIN DU SOUS-SOL $

Pas de commandes C.O.D. — Pas de livraison à l'exception de certains articles volumineux.

Chemises de travail
Lundi, 2 pour 1.00

En gris et kaki ou mélange de poivre et sel. Col à même et quelques-unes avec une poche. Encolures: 14½ à 17 dans le lot.

Au rez-de-chaussée au Magasin Teco

Pyjamas pour hommes
Lundi, 1.00

Finette durable, devant à pointe avec brandebourgs de simili-soie. Grand choix de dessins. Tailles: 34 à 44.

Au rez-de-chaussée au Magasin Teco

Salopettes pour hommes
Lundi, 1.00

Confection solide en coupons de denim bleu épais. Cinq poches et fortes bretelles élastiques. Tailles: 36 à 44.

Au rez-de-chaussée au Magasin Teco

Mouchoirs de travail pour hommes
Lundi, 15 pour 1.00

Kaki et de couleurs.

Mouchoirs pour dames
Lundi, 15 pour 1.00

Mouchoirs de linon, unis et de fantaisie avec coins brodés.

Au rez-de-chaussée au Magasin Teco

Tabliers de cuisine
Lundi, 4 pour 1.00

Modèle fermé, en indienne, chambrai, etc., aux jolis dessins en gaies couleurs.

Au deuxième au Magasin Teco

Robes de nuit en finette pour dames
Lundi, 2 pour 1.00

Finette blanche. Encolure basse, manches courtes. Petites, moyennes et grandes tailles.

Au sous-sol où l'on se sert soi-même, au Magasin Teco

Sacs à main pour dames
Lundi, 1.00

Les uns en cuir, les autres en imitation. Modèles pochette et se portant sous le bras.

"Buds" de chocolat et chocolats variés
Lundi, 4 livres pour 1.00

Au rez-de-chaussée au Magasin Teco

Bourrures de coussins
Lundi, 3 pour 1.00

Remplies d'ouate et recouvertes de coton blanc. Formes carrées, ovales, rondes et oblongues. 3 ou plus livrées.

Au troisième au Magasin Teco

ROBES D'INTERIEUR POUR DAMES ET JEUNES FILLES

Un modèle en foulard de coton à pois avec feston sur le corsage, devant plissé, manches longues et ceinture. L'autre modèle est en percale de coton avec deux plis creux et deux poches. En noir et blanc, marine et sable, bleu et blanc, mauve et blanc. Tailles: 14 à 42 dans le lot. Lundi **1.00**

Au deuxième au Magasin Teco

LINGERIE DE RAYON

Echantillons de lingerie en rayon épais. Robes de nuit avec empiècement de dentelle, pyjamas, brassières-bouffants, jupons-combinaisons opaques. Jolies nuances. Petites, moyennes et grandes tailles. Lundi **1.00**

Au deuxième au Magasin Teco

SOULIERS pour DAMES
(Quelques-uns de deuxième qualité)

Modèle lacés et à lanière, en cuir verni ou cuir noir ou brun, offerts à beaucoup moins que le prix habituel. Semelles de cuir flexible, talons cubains ou bas. Pointures: 2½ à 7 dans le lot. Lundi **1.00**

Au deuxième au Magasin Teco

ROBES D'INTERIEUR POUR DAMES

Ces robes d'intérieur sont offertes à un prix remarquable pour leur qualité. En guingan, chambrai et indienne, aux jolis dessins en gaies couleurs. Quelques robes Hoover et blouses de travail. Tailles: 34 à 44. Lundi **2** pour **1.00**

Au deuxième au Magasin Teco

ROBES POUR FILLETTES

Rayures, carreaux de toutes sortes, et nuances unies dans ce groupe de robes lavables en guingan ou chambrai pour fillettes de 8 à 14 ans. Modèles nombreux, avec ceintures, poches et garnitures contrastantes. Couleurs: bleu, vert, rose, beige, etc. Lundi . . . . . **2** pour **1.00**

Au deuxième au Magasin Teco

CHAPEAUX pour DAMES

Achat spécial de jolis chapeaux en feutre ou satin. Beau choix de modèles pour dames et jeunes filles. Nuances de marine, brun nègre, bleu royal, vert, singe et noir. Lundi **1.00**

Au deuxième au Magasin Teco

Couvre-lits froncés
Lundi, 1.00

Couvre-lits de qualité durable, n'ayant pas besoin de repassage. Rayures en nuances inaltérables de rose et bleu. 76 x 90 pouces.

A l'annexe au Magasin Teco

Taies d'oreillers
Lundi, 5 pour 1.00

Taies d'oreillers ourlées à jour, en coton blanc. 46 pouces de largeur.

A l'annexe au Magasin Teco

Combinaisons pour garçonnets
Lundi, 1.00

Penman No. 71 en mérinos naturel. Moyenne épaisseur. Tailles: 24 à 32.

Au rez-de-chaussée au Magasin Teco

Casques d'aviateurs pour garçonnets
Lundi, 1.00

En cuir brun, doublés de feutre, avec boutons-pression. Toutes les pointures.

Au rez-de-chaussée au Magasin Teco

Ampoules électriques
Lundi, 4 pour 1.00

Ampoules de 25 watts dépolies à l'extérieur.

Au troisième au Magasin Teco

Robes à culotte
Lundi, 1.00

En flanelle ou en serge, variété de modèles et couleurs. La plupart sont des échantillons. Tailles pour 2 à 6 ans dans le lot.

Complets pour garçonnets
Lundi, 1.00

Culotte de tweed et blouse de tissu panier, avec ceinture et cravate. Nuances variées. Tailles pour 2 à 6 ans.

Au deuxième au Magasin Teco

Chandails pour garçonnets
Lundi, 2 pour 1.00

En tricot Jumbo. Modèle ouvert à col châle et deux poches. Tailles: 28 à 32.

Culottes de tweed
Lundi, 1.00

Culottes serrées, en tweed durable, gris, brun ou tan, avec doublure de coton. Tailles: 24 à 33 pour 6 à 15 ans.

Pantalons de tweed
Lundi, 1.00

En tweed chevronné gris ou brun, avec poches ordinaires, passe-ceinture et bas relevé. Tailles: 28 à 36 pour 10 à 18 ans.

Au rez-de-chaussée au Magasin Teco

MAGASIN PRINCIPAL—STE-CATHERINE OUEST
Ouvert de 9 à 5.30 hres - Téléphone PLateau 9211

THE T. EATON Co LIMITED
DE MONTREAL

MAGASIN TECO—RUE STE-CATHERINE EST
Ouvert de 9 à 6 hres - Téléphone FRontenac 2121

46e ANNEE — No 73
MONTREAL, SAMEDI, 11 JANVIER 1930

3e SECTION

LA PRESSE

PAGE 37
A 48

LE JOURNAL DONT LES EDITIONS PRINCIPALES ONT LE PLUS FORT TIRAGE MOYEN DE TOUS LES QUOTIDIENS DU CANADA

La saison nouvelle comporte d'attrayantes nouveautés dont la nomenclature est recherchée dans les annonces de la "Presse".

AU JOUR LE JOUR

Un retard temporaire:

C'est tout ce qu'a causé à l'Ouest la dernière récolte.

Et une récente enquête du "Manitoba Free Press" établit que la confiance prédomine à travers les provinces des prairies.

Cette information prouve clairement que nos compatriotes de là-bas n'entendent nullement se laisser aller au découragement.

Il sied que nous sachions nous-mêmes comprendre cette leçon d'énergie afin de mener hardiment la bataille économique tout le long de l'année qui commence.

L'échevin Thomas Holland est le premier à signifier son intention de solliciter le renouvellement de son mandat; mais il est humain de croire que nombre de ses collègues entretiennent des sentiments pareils tout en soupirant après l'occasion qui leur permettra de se rappeler publiquement au souvenir de leurs chers électeurs.

Les bolchévistes poursuivent à travers le monde leur haineuse propagande et il ne se passe pas une journée sans que les dépêches révèlent quelques nouveaux méfaits de saboteurs à la solde de Moscou. Heureusement que nous avons à Londres, à Paris, à Washington, à Tokio,—que nous aurons peut-être avant longtemps à Rome — des représentants parfaitement en état d'informer les autorités de ces diverses capitales que le Canada est un pays d'ordre où les fomentateurs de troubles sont et restent des indésirables.

Les dépêches signalaient l'autre jour l'aventure d'un acteur de Londres dont le destin passager était d'être pendu et qui faillit l'être pour de bon, tant était réussie la mise en scène du régisseur. Un semblable incident s'est produit à Montréal il y a une vingtaine d'années, lors d'une représentation organisée par les élèves d'un conservatoire que dirigeait un de nos amis. L'un des comédiens ayant à rosser un camarade, brisa sur le dos du malheureux la belle canne à pommeau d'or que quelqu'un avait eu l'imprudence de lui prêter. L'assistance emportée fut sur le point de crier bis, tandis que le directeur se félicitait tout haut de pouvoir produire des artistes capables de manifester en scène une aussi robuste conscience.

La Cour de circulation serait prête en février

"Le système d'après lequel la Cour du recorder numéro 2 sera transformée en Cour de circulation, tous les matins, de 10 heures à midi, nous confiait Me Courchesne, avocat de la Cour du recorder, hier après-midi, sera probablement au point au commencement du mois de février. Le délai est principalement dû à la refonte nécessaire de certains règlements concernant la circulation des véhicules à Montréal, modifications rendus inévitables par le nouveau système judiciaire".

D'importants procès ont été jugés durant une année très active en Cours de justice

M. E.-A.-B. Ladouceur, greffier de la Cour de Justice, nous fournit des détails intéressants sur les activités de la Cour du Banc du Roi et des sessions de la paix durant l'année 1929.

NOMBREUSES SENTENCES

L'année 1929 comptera, dans les annales de la justice criminelle, à Montréal, comme une des plus actives et des plus importantes.

Rarement, a-t-on eu l'occasion, depuis de nombreuses années, de voir autant d'affaires sérieuses se dérouler devant nos Cours d'assises, et autres Cours disposant des affaires criminelles.

Le nombre ne peut que grossir dans une grande cité, comme Montréal, avec sa population de plus d'un million.

Non seulement Montréal, et son entourage immédiat, mais certains districts ruraux nous envoient un contingent de causes qui viennent ajouter à nos rôles.

Les honorables juges qui président ces Cours, les offficiers de justice: greffier de la Couronne et ses assistants, secrétaires, commis, comptables, sténographes, grand connétable et ses assistants, ont été constamment sur la brèche, pour faire mouvoir la grande machine judiciaire, avec son mécanisme souvent compliqué.

Les différentes sanctions aux peines imposées par nos statuts, pour les offenses commises, sont nombreuses et variées.

Citons l'emprisonnement, soit dans la prison commune, soit au pénitencier, pour des termes pouvant varier de quelques heures à la "vie naturelle", le fouet et la peine capitale.

Ils sont loin les jours où la torture s'unissait à des sentences déjà trop sévères, et nous ne pouvons que féliciter nos législateurs d'avoir fait disparaître de nos statuts les peines du "carcan", du "fer rouge" et de l'échafaud pour le vol d'un cheval ou d'un mouton.

Les exécutions de l'année

En 1929, quatre exécutions capitales ont eu lieu à la prison commune: celles de Joseph Chabot, trouvé coupable, le 10 novembre 1928, du meurtre d'Alphonsine Fiset, née Lapérière, et pendu le 8 février dernier; celle d'Ernest Messier, le meurtrier de la femme Rose-Anna Paquette, trouvé coupable le 28 mai 1929, et exécuté le 30 août dernier; celle des deux frères Lawrence et Norman Ménard, les assassins du malheureux Durham, morts sur la potence, le 20 décembre.

Les quatre termes

Le terme de février, ouvert le premier du mois, s'est clos le 15 avril; celui de mai, ouvert le 10, s'est terminé, le 12 juin; celui de septembre s'est ouvert le 10, pour se terminer le 28 octobre, tandis que celui de novembre ouvert le 2, a pris fin le 23 décembre.

Les quatre dernières sessions de la Cour d'assise ont donc exigé, soustraction faite des fêtes, 148 jours de travail.

Durant l'année 1929, 381 actes d'accusation ont été préparés et soumis aux grands jurés par le greffier de la couronne.

Des rapports "d'accusation fondée" (True Bill) ont été rapportés dans presque la totalité de ces indictements.

Les changements d'options, comme d'habitude ont été nombreux, et le rôle des assises a été considérablement amoindri, au profit de la Cour des sessions de la paix.

Néanmoins, le Banc du Roi, en 1929, a disposé de 59 procès par jurés.

Le nombre des appels sommaires a été de 92, contre 82, l'année précédente, et le chiffre des actes d'accusation, soumis aux grands jurés a été de 69 supérieur à celui de l'année 1928.

La session de février

La session de février s'est ouverte, avec sur son tableau, 85 indictements que le greffier de la couronne a soumis aux grands jurés.

Après les options pour procès expéditifs, 21 prévenus sont restés pour procès par juré, ce qui a fourni du travail pour 37 jours, savoir: du 1 février au 15 avril, dimanche non compris.

Durant ce terme, 12 accusés ont été trouvés coupables d'offenses graves, variant du recel, du vol simple, du vol avec violence, jusqu'à l'homicide involontaire.

C'est durant ce temps que le Dr Dubois, accusé de meurtre, à la suite d'une opération illégale a été trouvé coupable d'homicide involontaire et condamné, à cinq ans de pénitencier. L'appel en cette cause a été renvoyé.

Eddy Mainville, une jeune homme de la région de Joliette, a tenté de tuer un Grec, du nom de Christi Télesphore, après une tentative de vol dans son restaurant. Trouvé coupable, il a été condamné à 20 ans de bagne.

Ernest Messier, sur accusation de meurtre, a obtenu un ajournement de sa cause au terme suivant.

Un procès intéressant fut celui d'Ephrem Renaud accusé d'avoir blessé, à coups de révolver, un brave cultivateur de St-Eustache, du nom de Nephtalie Turcotte, qui après un verdict de coupable, a été sentencié à sept ans.

M. Brosseau, un pauvre aliéné, transferré de Lacolle à Montréal, pour le meurtre du vieillard Osias Biscornet, a été interné.

Une affaire qui restera célèbre, et dont le dénouement n'est pas encore connu, a occupé une bonne partie de février, celle de Henri Caisse, sur accusation de parjure, à propos du "Hold-Up" de la Montreal Tramways Company, auquel auraient participé George Starke et Thomas Hunt.

Cléophas Tanguay, chargé de plusieurs accusations infâmantes, a été après convictions, condamné, au pénitencier pour la vie.

L'élection de Ste-Marie a eu son écho, devant la Cour d'assises, par le procès de Donat Houde qui, trouvé coupable, a été condamné à deux ans. Cette cause est pendante devant la Cour d'appel.

C'est durant cette session que J.-M. Dubreuil a été acquitté d'une accusation de parjure portée contre lui à la suite de manoeuvres électorales municipales.

A part un emprisonnement à vie, les différentes sentences, prononcées par l'hon. juge C.-A. Wilson, à la clôture du terme de février, ont formé un total de 39 ans et 2 mois.

Deuxième terme

La session de mai a duré 26 jours.

Commencée avec 124 actes d'accusation au tableau, le nombre le plus considérable depuis des années, il en est resté relativement peu pour procès par jurés, la grande majorité des prévenus, tout en restant dans le domaine de la couronne, ayant demandé et obtenu des procès expéditifs devant la Cour des sessions de la paix.

Les causes, restant au tableau, ont été d'importance capitale et ont donné lieu à des procès longs et difficiles.

M. E.-A.-B. LADOUCEUR, greffier de la paix, à qui nous devons les intéressantes notes que nous publions aujourd'hui sur les activités en Cour du Banc du Roi et aux sessions de la paix.

Georges Descaluk, trouvé coupable de tentative de meurtre sur sa femme a été condamné à cinq ans.

Ernest Tessier, trouvé coupable du meurtre d'une jeune fille, a été exécuté le trente août dernier.

Lucien Boudreau, pour avoir tenté de tuer sa femme, à coup de révolver a été interné pour la vie.

Pierre Varin, pour voies de fait criminelles, a été emprisonné pour cinq ans.

Gustave Daigle a été condamné à deux ans pour avoir été la cause de la mort de deux jeunes filles, alors qu'il conduisait, imprudemment un automobile.

Durant ce terme, Raoul Jasmin, subit son procès pour tentative d'action infamante.

Les jurés ne s'étant pas accordés, la cause a été remise à la session suivante.

Troisième terme

Le rôle des causes pour le mois de septembre a été très chargé.

Le greffier de la couronne a soumis 94 indictements aux grands jurés; de ce nombre, 16 sont restés pour procès devant les petits jurés, les autres ayant été référés à la Cour des sessions.

Parmi les affaires notables, citons celle de Raoul Jasmin, acquitté après un deuxième procès.

C'est durant ce terme que les deux frères Lawrence et Norman Ménard, deux Franco-américains, ont été trouvés coupables du meurtre du malheureux Durham. Ils ont été pendus le 20 décembre dernier.

Percy Gordon-C. Scott, pour l'homicide de Frank Gamache, a subi un deuxième procès avec, comme résultat, un deuxième désaccord.

Nancy Marrison, coupable d'homicide involontaire

A SUIVRE SUR LA PAGE 58

DE LA POLOGNE AU MANITOBA

Cette petite fille, qui se nomme Ludwika Bojezaniuk, terminera dans quelques heures un long voyage qu'elle a fait seule avec sa poupée; elle est partie de la Pologne pour s'en venir habiter dans le Manitoba. A son arrivée à New-York, à bord du "Roussillon", Ludwika raconta comme elle avait été bien traitée par la Traveling Aid Society. La petite Polonaise s'en va retrouver dans l'ouest son père qui est veuf.

Le fermier fut secouru en chaloupe

Son cheval se noie, sur la route inondée. — En allant au marché.

Appels désespérés

(Du correspondant de la PRESSE)

Sherbrooke, 11. — M. Napoléon Francoeur, fermier de Windsor-Mills, s'en venait au marché quand son cheval glissa et se noya, sur le chemin inondé de Sherbrooke-Est, à la hauteur du champ de tir. Il dut lui-même lancer longtemps des cris de détresse, pour qu'on vint l'arracher du haut de sa charge, où il se tenait cramponné.

Suivant le récit fait à la police locale, qui a porté secours à l'infortuné fermier, M. Francoeur se dirigeait, vers dix heures, jeudi soir, avec une charge de produits, vers le marché, lorsqu'arrivé près des limites de la ville, son cheval commença à marcher dans l'eau qui recouvrait le chemin. Tant que l'eau ne fut pas profonde, le fermier, que les ténèbres empêchaient de juger de l'étendue de l'inondation, força son cheval à continuer. Bientôt cependant, la bête eût de l'eau jusqu'au ventre et, effrayé, M. Francoeur voulut retourner sur ses pas. En tournant, son cheval s'approcha du fossé de la route et disparut. Après avoir crié longtemps au secours, de toute la force de ses poumons, M. Francoeur fut entendu des employés de nuit à la boulangerie Allatt, de l'autre côté de la rivière.

Avec l'aide du policier Dion, de Mlle Gabrielle Beauchesne, et de M. René Blouin, le capitaine Prunier partit avec une chaloupe, monta par la rue King-Est, fila vers le parc Victoria, pour redescendre, par le champ de golf, vers l'endroit où M. Francoeur se trouvait en péril. M. Francoeur est aujourd'hui presque sans voix, à force d'avoir crié, dans la nuit glacée.

L'eau baisse

L'eau a continué à baisser, hier, dans le Saint-François et le long de la rue Front, mais dans plusieurs maisons de la partie basse de Sherbrooke-Est, on n'avait pu encore rallumer les fournaises noyées dans les caves.

Au marché Lansdowne, les grosses fournaises de la cave furent noyées et les calorifères sont glacés, dans la partie principale du marché. Vendeurs comme clients durent, hier, garder leurs paletots, et les ventes de la journée s'en ressentirent.

Huit mois dépossédé

Récent portrait du nouveau premier ministre polonais, le professeur CASIMIR BARTEL, revenu au pouvoir après en avoir été dépossédé pendant une période de huit mois.

Réunion, à Québec, du personnel des Unités Sanitaires

(Du correspondant de la PRESSE)

Québec, 11. — Au cours de la semaine prochaine, le personnel des Unités Sanitaires de la province se réunira à Québec, pendant trois jours.

Les médecins, les gardes-malades et les officiers sanitaires rencontreront les officiers du service provincial d'hygiène et décideront, avec eux, du travail à accomplir, au cours de l'année.

Jeudi soir, un banquet aura lieu, au café du parlement, sous la présidence du Dr Alp. Lessard, directeur du service provincial d'hygiène. L'hon. L.-A. David, secrétaire de la province, adressera la parole, au cours de cette réunion.

Dîner en l'honneur des hon. Narcisse Pérodeau et J.-F. Daniel, mardi

La chambre des notaires de la province de Québec donnera un dîner en l'honneur des nouveaux conseillers législatifs, les hon. Narcisse Pérodeau et J.-F. Daniel, au Cercle universitaire, mardi, le 14 janvier, à 7 h. p.m. Le président de la chambre des notaires, Me Joseph Siroy, présidera.

Les cartes pour cette manifestation à laquelle ne seront admis que les notaires, peuvent être obtenues du secrétariat de la chambre des notaires de la province de Québec, 5, est, rue St-Jacques.

Inauguration d'un local à Saint-Louis

La nouvelle aile sera affectée aux classes du cours primaire supérieur.

Visiteurs distingués

La nouvelle aile de l'école Saint-Louis destinée aux classes du cours primaire supérieur a été inaugurée hier après-midi. La manifestation a eu lieu dans la salle de récréation aménagée dans la partie neuve pour les élèves de 9e, 10e et 11e année qui assistaient à la manifestation.

M. J.-M. Manning, directeur général des études de la Commission scolaire et M. Evariste Leblanc, assistant-directeur pour le district Nord représentaient la Commission scolaire; le R. P. Alphonse DeGrandpré, assistant-provincial des Clercs de Saint-Viateur représentait la communauté qui dirige l'école supérieure Saint-Louis; M. l'abbé Philippe Perrier et M. J.-P. Brodeur, assistant-directeur des travaux pour le district Nord, étaient aussi présents.

Après avoir souhaité la bienvenue aux visiteurs, le Révérend Frère W.-F. Coderre, c.s.v., directeur de l'école, a exprimé sa reconnaissance à la Commission.

L'oeuvre de la Commission

"La Commission scolaire reçoit parfois des reproches, dit en souriant le curé de la paroisse du Saint-Enfant-Jésus, il est bien juste qu'elle reçoive aussi des félicitations"... L'abbé Perrier rend hommage à l'initiative des commissaires qui fournissent aux élèves de nos écoles les moyens pédagogiques et matériels de s'élever au-dessus des premiers degrés de l'enseignement primaire.

Le R. P. DeGrandpré dit aux élèves qu'ils doivent se compter heureux de pouvoir acquérir une culture primaire supérieur puisque, sur les quelque 100,000 écoliers catholiques de Montréal, un millier à peine ont ce privilège.

M. J.-M. Manning

Après avoir expliqué l'absence involontaire de M. Victor Doré, président général de la Commission scolaire, M. J.-M. Manning félicite les élèves du bon esprit qu'ils ont manifesté pendant le premier semestre de l'année, alors qu'ils avaient à subir les inconvénients d'un local trop exigu. "Vous avez ainsi prouvé, dit-il, que l'éducation, chez vous, ne le cède en rien à l'instruction. Vous avez en cela parfaitement raison car, si l'esprit fait beaucoup de chemin, le coeur va souvent plus loin".

M. Evariste Leblanc

L'assistant-directeur des études pour le district Nord exprime un seul désir: c'est que les élèves de Saint-Louis invitent leurs amis à venir se joindre à eux pour bénéficier des mêmes avantages et que les classes de l'institution débordent l'an prochain.

Le personnel et les élèves de l'école Saint-Louis prendront immédiatement possession du nouveau local mais la bénédiction de l'école sera faite solennellement sous peu.

MM. R. Tessier et Demontigny sont acquittés

Le juge Cusson a honorablement acquitté, hier, MM. Léo Demontigny, 370, avenue Outremont, et Roméo Tessier, 1469, Parc Lafontaine, conjointement accusés d'avoir, à l'automne 1928, volé 600 gallons de liqueurs alcooliques, d'une valeur de $3,500, la propriété de M. Marcel Desrochers, 1032, rue Marie-Anne est.

C'est sur une motion de non-lieu présentée par Me Bernard Bissonnette, avocat des accusés, que le juge a rendu la décision mentionnée plus haut. La défense n'eut même pas à faire entendre de témoins. Le procès avait été commencé il y a plus d'un an et ne se termina qu'hier, de nombreuses remises ayant été accordées depuis la mise en accusation des prévenus. La Couronne était représentée par Me A. Angers, tandis que Mes Lucien Gendron et Philippe Monette agissaient pour la poursuite privée.

Sur la scène de l'actualité

L'HONORABLE A.-R. McMASTER, trésorier de la Province de Québec, qui sera l'hôte d'honneur au déjeuner du Club de Réforme, à 1 heure p.m. aujourd'hui. La causerie de M. McMaster sera irradiée par le poste C.K.A.C. (Croquis d'un dessinateur de la "Presse").

La vie qui passe

AUTOBIOGRAPHIES

La mode littéraire est une chose manifeste à l'heure actuelle, personne ne peut plus prétendre que les hommes de lettres des temps modernes ne se soient pas conformés aux usages contemporains règlementant le vente de toute marchandise. Dès la fin de la Grande Guerre, le public devint très friand des détails sur la vie publique et, aussi, privée des grands hommes qui y avaient pris part. Par une évolution bien compréhensible et ne faisant que suivre une tradition bien établie, d'ailleurs, des biographies d'hommes célèbres ou passe aux récits de l'existence de gens qui l'étaient moins, mais qui, par contre, offraient un vaste champ d'observations aux psychologues, ces nouveaux rois de la science. Les écrivains, romanciers et autres, gens réputés malins... et qui le sont à l'occasion, prirent vent de la chose. Peu de temps après, tous se découvraient des enfances remarquables, remplies de détails savoureux ou de faits uniques. Sous le couvert d'une parfaite candeur, les petits compliments adressés à soi-même se firent jour. Un exemple est celui pris dans un volume, paru récemment; l'auteur se dépeint à l'âge de 10 ans, la scène se passe dans une école, le professeur a réuni tous les élèves, il leur fait un petit discours au cours duquel, le pointant du doigt, il prédit le plus brillant avenir au futur auteur. Le pédagogue le cite aussi comme un modèle de conduite, d'excellence en culture physique, etc., etc. Il y en a ainsi une vingtaine de pages. La chose est surtout amusante quand on sait que le bon élève de jadis est devenu un bien piètre athlète et que sa conduite, il l'avoue lui-même, laisse plutôt à désirer. La vogue de l'autobiographie va durer encore assez longtemps; ne serait-ce que pour satisfaire les autobiographes.

LEO.

Elus marguilliers

(Du correspondant de la PRESSE)

Farnham, 11. — M. Israël Larochelle a été élu marguillier en remplacement du maire E. Pollender, et M. Arsène Richard, en remplacement de M. R.-C. Wilkins.

A TRAVERS L'ACTUALITE DE LA SEMAINE

Qu'apporte ma tante! — Dans la conciergerie Canada. — Rien ne l'arrête. — Une voix des Pyrénées. — Rien à manger.

SECTION des PETITES ANNONCES CLASSÉES

RAPIDITÉ SURETÉ ÉCONOMIE

INDEX des CLASSIFICATIONS et TARIFS

Accordeur de piano	37	Calendriers	47	Magasin à louer	30
Achat de créances	98	Camionnage	48	Maison à louer	28
Accessoires d'auto	70	Cartes postales	49	Maison à vendre	104
Adoption	38	Chambres à louer	19	Mais. camp. à louer	31
A échanger	94	Chambre demandée	20	Mais. camp. dem.	105
Agences demandées	6	Chambre et pension	21	Maisons demandées	103
Agents demandés	5	Cham. et pens. dem.	22	Maison meu. à louer	29
A louer	17	Cham., pens., d'enf.	23	Manufacture à louer	32
Ameublements	77	Cham., pens. d'été	24	Matériaux de cons.	88
Animaux	69	Ch., pen. d'été dem.	25	Moteurs et Yachts	89
Agence de Plac.	7A	Change pour change	50	Objets perdus	62
Appts à louer	15	Chevaux et voitures	81	Objets trouvés	63
Appts à vendre	100	Coiffeuses	11	Occasion d'affaires	107
Appts demandés	14	Collection	51	Oeufs et volailles	90
Appts meub. à louer	16	Commerces à vend.	82	On dem. à acheter	68
Argent à prêter	98	Cottage à louer	26	On dem. à louer	13
Argent demandé	97	Cottages à vendre	102	Pension, chasse	36
Argenterie, Nickel	30	Cottages demandés	101	Peinture	90A
Art. de ménage	78	Cours, femmes, filles	10A	Professeur	64
Articles de sport	76	Démolisseurs	52	Pos. dem. femme	2
Associés demandés	7	Disparus	54	Pos. dem. homme	1
Autos Camions	72	Divers	55	Profession	114
Autos à louer	73	Echange, divers	56	Prop. cam. à vendre	106
Autos à vendre	71	Ecole de métiers	9	Radios	91
Autos demandés	74	Effets bur. et mag.	83	Rembourrage	65
Aux Malades	40	Elèves demandés	3	Règlement de dettes	99
A vendre, divers	75	Electrolyse	57	Réparations	66
A vendre ou échang	95	Entrepreneur	53	Rés. d'été dem.	34
A vendre ou à louer	96	Emmagasinage	58	Salle à louer	35
Aviation	41A	Femmes, filles dem.	10	Serv. domestique	12
Avis de respons.	41	Formation de soc.	59	Suggestions	74A
Bicycles, Motocyc.	79	Fourrures	84	Terrains à vendre	110
Bijouteries	42	Garage à louer	27	Terrains à louer	108
Blanchissage	0	Gramophones	85	Terrains demandés	109
Bois et charbon	80	Hommes, garç. dem.	8	Terre à vendre	112
Boutons, plissage	43	Hôp. de poupées	59A	Terre à louer	113
Brevets	44	Hôpitaux privés	60	Terres demandées	111
Broderie	78A	Informations	61	Transport	67
Buanderies	45	Inst. de musique	86	Vêtements	92
Bureaux à louer	18	Leçons demandées	4		
Cadres et Miroirs	46	Machinerie	87		

FIANÇAILLES, NAISSANCE, PROCHAIN MARIAGE, REMERCIEMENTS, INHUMATION, SERVICE ANNIV. IN MEMORIAM—3 centins par mot avec minimum de $1.00 par insertion.
AVIS DE DECES, 2 centins par mot avec minimum de 50c par insertion.
EMPLOI DEMANDE, 3 centins par mot avec minimum de 30c ou 10 mots par insertion.
TOUTES AUTRES ANNONCES CLASSEES, 3 centins par mot avec minimum de 45c et de quinze mots par insertion.
EN-TETE EN NOIR, $1.00 par insertion pour une ligne en caractères gothiques 9 points (24 lettres à la ligne). L'annonce elle-même 3 centins du mot.
Ce tarif n'est que pour du comptant.

Montréal, 30 juin 1928, la "Presse".

DEMANDES

0 BLANCHISSAGE, TAPISSAGE

A BAS PRIX blanchissage, tapissage, peinture, imitation, plâtrage. CHerrier 7445. 0—11,14

A BON MARCHE, blanchissage, tapissage, peinture. Tapissage, 2.50 par appt. Calumet 2539-J. 0—

BLANCHISSAGE, tapissage, peinture, à bas prix. Lancaster 4317. 0—

PEINTRE, tapisseur, blanchisseur, réparation de murs, ouvrage garanti .50 cts l'heure. Bélair 1078w. 0—72—2

1 POSITION DEM. HOMMES

CHAUFFEUR privé désire emploi, références de 4 ans et 6 mois des derniers employeurs. C. Leclercq, 65 rue Argyle, ville, tél. Marquette 6604. 1—

CHAUFFEUR désire ouvrage sur camion, bonnes références. Cal. 2054F. 1—

COMPTABLE licencié désire travail le soir, comptabilité, vérification, bilan, inventaires, etc. Amherst 8375. 1—71—3

COMPTABLE d'expérience demande position, fournira très bonnes références. Tél. Frontenac 7355. 1—73-2

COMPTABLE. Seize ans expérience construction, aussi comme concierge, maison appartements, anglais et français. Références, Calumet 5124. 1—

COMPTABILITE, vérification, bilan, inventaire, etc., à l'heure, journée ou semaine, satisfaction garantie. CAlumet 1521. 1—

COMPTABILITE, audition annuelle pour compagnies incorporées. Casier 513 La Presse. 1—

COMPTABLE demande position, sobre et honnête, bonnes références sur demande. Wilbank 0500. 1—73-2

COUPLE belge demande place en dehors de la ville, très connaissant pour ferme, jardinage. CL. 4638J. 1—

GARÇON possédant cours classique, ferait quelques heures d'ouvrage, chez lui ou ailleurs. Ecrire casier 494 la "Presse". 1—

HOMME demande position comme gardien ou autre emploi, bonnes références. Cal. 2870J. 1—

HOMME marié, bilingue demande position comme collecteur ou voyageur, références et garanties de première classe. Téléphone Frontenac 2994. 1—

JEUNE homme fiable, 21 ans, demande position pour soir pour comptabilité. 1444 Wolfe. Cherrier 8118. 1—

JEUNE homme Suisse cherche position pour conduire un truck ou une machine privée, 5 ans d'expérience; ne connait pas l'anglais, mais travaillerait pour un petit salaire. Téléphoner de 5 à 7 heures le soir, Marquette 6412. 1—

JEUNE homme sobre, honnête, demande position, ouvrage général, charretier, helper, chauffeur. Références 1ère classe. Lan. 1552. 1—

JEUNE HOMME sobre, intelligent, adroit, accepterais position comme balayeur, gardien, manufacture ou ailleurs, n'a qu'un bras. Ecrire poste restante, station C, Montréal. 1—

JEUNE homme belge, cinq langues, offre services, sténographe, secrétaire, etc., libre février. Ecrire, Nietvelt, 40, Collège Toronto. 1—71-3

MONSIEUR 40 ans, instruit, bonne éducation, libre matinées, cherche emploi bureau ou occupation active; pas de sollicitations. Cardinal, 932 Notre-Dame ouest. 1—

PATISSIER demande position en ville ou en dehors. 2312 Bercy. Amherst 5363. 1—

REPARATIONS et services de radio pour marchands ou particuliers, références excellentes. L. M. Brown, 4490 St-Denis. Bélair 4605. 1—

STENOGRAPHE français, capable rédiger correspondance française et anglaise. Salaire moyen. Ecrire à ABC, 1245 Benoit, Montréal. 1—72-2

2 POSITION DEM. FEMMES

ALLEZ chez Mme Boyer, 4 Montée du Zouave, coin Sherbrooke et Saint-Denis, vous trouverez cuisinières, filles campagne, meilleures références. LAncaster 7467. 2—230-306

AMYOT Bureau, trouverez tous genres d'employés, maison privée et autres meilleures références. 3851 St-Denis. 2—9,11,13

A 4547 ST-DENIS, trouverez garde-malade expérimentée pour assister cas d'accouchement. Bél. 7278. 2—23-306

AVANTAGE — Couturière d'expérience en tout ouvrage garanti, références. Calumet 6012J. 2—

BONNE femme de journée pour faire le ménage, s'adresser 5124 Henri-Julien, après 8 hrs. 2—

BONNES FILLES campagne aimant les enfants, salaire $20 à $25, demandent position, maison privée, 372 Mt-Royal Est. Bélair 2910. 2—70—5

CANADIENNE-FRANÇAISE honnête distinguée, gardera enfants. S'adresser 6761 St-Denis. Cal. 6076M. 2—

COUTURIERE modiste ira coudre à domicile, ouvrage garanti. HArbour 3339. 2—

COUTURIERE d'expérience demande emploi dans famille privée, références. Am. 5717. 2—

COUTURIERE expérimentée, spécialité réparation et couture pour enfant, dame. April, 5221 Fabre. Frontenac 7545. 2—

CUISINIERES générales, filles générale, filles de campagne, plusieurs positions vacantes, bon salaire. 2517 Dorion, Amherst 8646. 2—9,11

DAME instruite prendrait charge maison pour dame, garde-malade, dame de compagnie voyagerait. Cr. 9121 2—

DAME âgée, fiable, honnête, demande position ménagère, à la campagne préféré. Casier 498, la Presse. 2—

DAME âgée, fiable, sérieuse, pour ménage de bureau, ou personne seule. 1563 Logan. Cherrier 1084. 2—

DEUX dames honnêtes et distinguées prendraient place dans maison appartement, comme concierges, pouvant fournir bonnes références. Casier 49? La Presse. 2—

FEMME désire ouvrage dans maison privée, à la journée. 6131 Drolet. Bélair 4916W. 2—

FEMME demande position pour une personne ou pour les chambres seulement. Crescent 0187. 2—

FILLE âgée demande emploi à la journée ou la semaine. 3912 St-Denis, ou Har. 3382. 2—

FILLE de campagne demande position, maison privée; références. 4791 Ste-Catherine Est. 2—

FILLE de campagne demande emploi dans maison privée. S'ad. 5187 Chambord. 2—

GARDE-MALADE prendra cas généraux, jour, nuit. Clairval 3383J. 2—

GARDE-MALADE non diplômée prendrai cas, convalescence invalide, voyagerai ville ou campagne, meilleures références, éducation, pouvant faire excellente cuisine. Tél. Belair 3650W. 511 Blvd St-Joseph Est. 2—

JEUNE femme désire position, une ou deux personnes. Frontenac 0705, appt 9. 2—

JEUNE FEMME, connaissant sténographie, comptabilité demande emploi. Frontenac 6083. 2—

JEUNE FEMME très recommandée demande ouvrage dans maison privée. Harbour 3324. 2—

JEUNE fille demande position dans maison privée. Appelez avant 7 hrs. Calumet 0613w. 2—

JEUNE FILLE désire position, ouvrage général de bureau, connaissant le clavigraphe, pouvant fournir références. MAr. 1873. 2—69-5

LAVAGE séché, repassé, linge tout repassé, .06½. Buanderie Paquette. Amherst 4271. 2—

MODISTE robes, manteaux, coussins, couvertures lit, massages beauté. Lan. 0416. 2—

MODISTE, couture, tous genres, fourrure, ira à domicile. HArbour 9565. 2—

NOUS prenons lavage à la maison et les envoyons chercher. 1925 Montcalm. 2—

PERSONNE expérimentée tiendrait maison 2, 3 personnes. 7970 Henri-Julien. 2—

STENOGRAPHE bilingue expérimentée demande position comme secrétaire ou copies chez elle. FR. 0326, appt 24. 2—

STENOGRAPHE bilingue expérimentée désire position. Références. Har. 8691. 2—

VEUVE demande place ménagère chez monsieur seul avec enfants, bonnes références. Poste restante, Ville-Marie, comté Pontiac. 2—8,11

VOUS trouverez une bonne femme pour ouvrage de maison, ni lavage, ni cuisine, meilleures références. Calumet 5342. 2—

VOUS trouverez modiste, confection pour dames, ouvrage garanti. 6608 ave Casgrain. Tél. Cr. 3281. 2—

3 ELEVES DEMANDES

A BAS ses sténographies impraticables. Ne perdez pas temps et argent. Désirez-vous positions lucratives ? Suivez cours individuels ou par correspondance par l'auteur de l'incomparable Perrault-Duployé, 203 sténographes judiciaires. Institut Sténographique-Perrault, 3 Ave des Pins, Montréal. PLateau 2860. 3—66-306

ALBERT BRUNET, professeur de piano; au studio ou à domicile. 6767 St-Denis, Calumet 9951F. 3—

A MAISONEUVE, cours privés, Miles Lagacé, français, anglais, sténographie, clavigraphie, piano; adultes, enfants; jour, soir. 526 St-Clément. 3—

ANGLAIS, français, arithmétique, comptabilité, leçons privées, spécialité: élèves arriérés. 3453 Saint-Denis. Tél. Harbour 1806. 3—68-23

ANGLAIS, accent, prononciation, garantie conversation, méthode infaillible pour apprendre à parler. Mlle Thibaudeau, 428 Laurier Est. 3—2,4,7,9,11,14,16,18

ANGLAIS. Mlle Flanagan donne des cours spéciaux grammaire, traduction et conversation: tous les jours, matin ou soir. Aussi leçons de sténographie anglaise, 290 Laurier Ouest. BEL. 4971, ATL. 7563. 3—

ANGLAIS instruite enseigne pratique rapidement conversation, traduction, 965 Marie-Anne Est. 3—

ANGLAIS enseigné sans livre, sténographie bilingue en 14 leçons, clavigraphie, cours individuels, position. Téléphonez pour prospectus. Paré, Lanc. 5927 3—73-7

ANGLAIS par la conversation. J'ai à mon crédit plus de 2,000 élèves entièrement satisfaits ; succès assuré, 5.00 par mois. Prof. Tardif, 1597 St-Denis. 3—73-5

ANGLAIS, (méthode spéciale), français, cours strictement privé, professeur d'expérience. 5068 Ave Papineau. Amherst 8173. 3—

ANGLAIS, français, sténographie, clavigraphie, comptabilité: 2.00 en montant. 1120 Ste-Catherine ouest. MArquette 2071. 3—7,9,11

AU ROYAL Business College, 5544 Ave Parc, sténographie, clavigraphie, français, anglais, comptabilité. Télégraphie, Câblographie sous-marine. Spécialité : positions en Amérique Sud. CRescent 7758 3—99-306

BANJO, violon, guitare hawaïenne, mandoline, ukelele, prix modéré. Mme Robert, 3849 St-Denis. Harbour 2591. 3—

CONVERSATION ANGLAISE

STENOGRAPHIE bilingue, ultra rapide, matières commerciales, aussi leçons à domicile. Institut LaRoche, 1625 St-Denis. HArbour 5435. 3—11, 18 F

COURS commercial, sténographie bilingue, français, anglais, cours privés, expérience Business College, bonnes conditions. 8 Blvd St-Joseph Est, coin St-Laurent. Bélair 3200. 3—

COURS de dessin, peinture et d'arts décoratifs, produits de l'artisan pratique, Marguerite Lemieux, Studio d'Art, 1250, rue Université, Montréal. Lancaster 5911. 3—4,11,18,25,1,8,15,22,1,8,15,22,29

DAME donnant des leçons de français et anglais, littérature et traduction anglaise et française. 3406 rue St-Hubert Appt 5. HArbour 3928. 3—97-n h

DEMOISELLE d'expérience donnera cours classique et commercial strictement privés, français, anglais, sténographie bilingue en 3 mois, clavigraphie, travail bureau, comptabilité. Conversation anglaise, méthode facile, rapide, succès assuré. Attention particulière aux élèves arriérés. Jour ou soir. Diplômes, positions, 785 Mont-Royal Est, coin St-Hubert. 3—68-10

3 ELEVES DEMANDES

EASTERN BUSINESS COLLEGE, 306 Ste-Catherine Est. L. Elzéar Godin, bachelier ès-sciences, principal. Har. 0790. 3—4,11,18,25

ECOLE de MUSIQUE ITALIENNE

d'instruments à cordes. Nous enseignons violon, mandoline, banjo, hawaïenne guitare, ukelelee, 2.00 par mois. Nous avons un assortiment d'instruments à cordes, toutes sortes, prix spéciaux. 1601 St-Denis, Appt 3, face Théâtre St-Denis. HArbour 1582. 3—F

ENSEIGNEMENT de l'électricité par la pratique. Classes du jour et du soir. Bonne position aux élèves qualifiés. S'ad. de 2 à 5 ou de 7 à 9 p.m., 1485 rue Bleury, Canadian School of Electricity. 3—79-6

ESPAGNOL, leçons le soir par professeur d'expérience, résultat garanti, prix modique. 4526 Garnier. Amherst 1716. 3—

INSTITUT Sténographique de France, 3939 St-Denis. Mlle Irène Joly, professeur, déléguée l'institut Paris, membre officiel Congrès International Marseille, professeur Montreal Business College, Bermuda High School, Beckley School, Floride. Enseignement supérieur, tenue bureau, diplôme, position. 3—4,11,18,25

INSTITUT LA ROCHE. Conversation anglaise. Sténographie ultra-rapide. Matières commerciales et classiques. Leçons privées. Jour et soir. Aussi leçons à domicile, 1625 St-Denis. Harbour 2772. 3—11,13,14,15,16,21,22

LEÇONS privées d'anglais, aussi de mathématiques. 1019 édifice Keefer, Ste-Catherine et Mackay. Uptown 5394. 3—11,18,25

MLLE F. Saint-Germain, 206 Boul. St-Joseph Est, donne des leçons particulières de français et d'anglais en général. Tél. BEL. 1678w. 3—

Mme HECTOR DALPE, professeur de piano, théorie, solfège, chant, préparation à tous diplômes. Leçons à domicile. S'ad. 10793 Laverdure, Ahuntsic. Tél. Dupont 4222. —3

MUSIQUE POPULAIRE MODERNE

enseignée sur piano en six mois. Ni gammes, ni exercices. Succès garanti. Venez pour démonstration. Ecole Américaine de Musique Populaire, 1432 Stanley. Tél. MArq. 4966 pour brochurette gratuite. 3—271-m,j,s F

NOUVELLE méthode, anglais par correspondance, 20c la leçon, succès garanti en 2 mois. Ecrire pour détails, S.-A.-E. Fortier, St-Ubald, Portneuf, Qué. 3—72-26

PROFESSEUR BASTIEN, anglais, français, mathématiques, latin, brevets classique, commercial, cours privés. 509 Cherrier. Harbour 3698. 3—68-10

PROFESSEUR de piano compétent, monsieur, ira à domicile. Tél. Amherst 6242. 3—

PROFESSEUR Ladouceur, B.A., classique, commercial, brevet, aussi langues étrangères. 3694 St-Denis. LAnc. 3958. 3—

PROFESSEUR René Savoie, I.C., I.E., B. A. B. S. A., brevets cours classique, commercial. 1448 ouest, Sherbrooke. Uptown 4985. 3—72-1,m,M,j,v

RENE SAVOIE, professeur, I.C., I.E., B.A., B.S.A., brevets, droit, médecine, pharmacie, art dentaire, génie civil; cours classique, commercial. Leçons particulières, jour, soir. Résumés, derniers changements. 1448 Sherbrooke O. Uptown 4985. 3—81-S

RODOLPHE GUERTIN, professeur de violon, classe d'orchestre pour élèves. Studio 4431 Bordeaux, AM. 6360. 3—11,18,25

STANISLAS LAMBERT, professeur de violon, gradué du conservatoire de Milan, 288 Sherbrooke Ouest. Harbour 5482. 3—71-4

TELEGRAPHIE commerciale, administration de gare, cours individuel, moderne donés par expert, jour et soir, méthode la plus rapide, Collège Choquette, 328 Mt-Royal Est. BElair 1782. 3—

VIOLON—Elèves demandés, instrument fourni gratuitement, studio ou domicile. 6836 St-Valier. Calumet 8667F. 3—

5 AGENTS DEMANDES

AGENTS demandés pour la campagne, échantillons envoyés gratuitement. S'ad. E. Audet, 549 Iberville, Montréal. 5—

AGENTS demandés pour faire connaître la Royal Buckingham, la nappe moderne. Ressemble à de la toile, n'a pas besoin de blanchissage. Une nécessité dans tout foyer. Bas prix. Commission libérale. Ecrivez pour avoir votre nécessaire de vente gratis. Dépt. 380, Public Service Mills of Canada, Limited, London, Ontario. 5—h

AGENTS demandés à salaire fixe, ayant cheval et voiture pour détailler Produits Paula dans les comtés Lotbinière, Lévis, Québec, Maskinongé, St-Maurice, Champlain, Nicolet, Glengarry, Stormont, Beauharnois, Châteauguay, Huntingdon. Ecrire 4674 Christophe-Colomb, Montréal. 5—

AGENTS d'assurance : Que pensez-vous d'une dotation à 20 ans dont l'assuré peut emprunter la pleine valeur de la police après 3 ans de paiement, et cela sans intérêt ? Si cela vous intéresse, demandez notre prospectus. Les Prêts Coopératifs, 3244 Masson, Clairval 3229. 5—

AGENTS.—Plus de $200 en 22 heures de loisir ont été gagnés par un de nos agents à vendre nos montres Studebaker 21 pierres directement de la fabrique, avec facilités de paiement. Derniers modèles. Grande économie. Attirail gratuit. Tout le temps ou loisirs seulement. Ecrire: Studebaker Watch Co., Dépt. A-1257, Windsor, Ontario, Canada. 5—

AGENTS pour prendre commandes pour nickelage Coolium, procédé nouveau, succès assuré. 1575 Amherst. 5—71-4

AGENTS d'annonces, bonne position pour hommes qualifiés, connaissant anglais et français. Appelez Lancaster 0311. 5—71-4

BEAUCOUP d'argent facile à simplement montrer notre nouvelle clef anglaise Polly. 10 clefs dans une. Garantie. Se vend à vue. Echantillon fourni. Gellman Mfg Co., Rock Island, Ill. 5—

CATALOGUE 1930 batteur d'oeufs marchant par eau, 100 articles, J.-A. Renaud, 4839 Henri-Julien, Montréal. 5—

DANS chaque comté pour prendre contrôle des ventes de notre nouveau savon, opportunité considérable. Presto Cleanser Co., 4252 Fabre, Montréal. 5—

NOUS AVONS besoin de 25 ex-agents d'assurance-vie, pour solliciter. 1447 rue William-David. 5—21,28,11

VENDEZ petits articles utiles, coûtent 05c, se vendent 25c. 6 échantillons différents 50c. Liste gratuite. Ecrivez Talbot Frères, 1336 Van Horne, Montréal. 5—

25.00 à 75.00 par semaine facilement gagnées en vendant nos produits. Détails et échantillons gratuits. Adresser 7436 est, Notre-Dame, Montréal. 5—40-s

6 AGENCES DEMANDEES

HOMME, 38 ans, ayant d'excellentes connections commerciales dans la province de Québec demande agences ou maisons de commerce à représenter, parle les deux langues. Ecrire à Casier No 478, La Presse. 6—10,11,13,15,17

HOMME responsable, âgé, serait disposé à accepter agence. Casier 456 La Presse. 6—9,11

7 ASSOCIES DEMANDES

ASSOCIE avec capital pour commerce établi depuis 10 ans. Gros profits. Aura contrôle du bureau avec bon salaire. Ecrire Casier 499 La Presse. 7—

ASSOCIE demandé avec 3,000 à 5,000 par fabricant de produits alimentaires. Proposition intéressante. Casier 508, la Presse. 7—73-2

ASSOCIE demandé placement 1re classe, entreprise sérieuse et payante. Ecrire casier 519 la Presse. 7—

ASSOCIE avec $1,500 demandé pour agences bien annoncées. Ecrire B. P. 1779. 7—

ASSOCIE pour garage établi depuis quatre ans, avec $450.00. S'adresser l'après-midi. Garage Dinel, 1190 Hôtel-de-Ville. Lan. 5480. 7—72-2

AVEC 2,000, compagnie demande gérant d'une ferme. 10 milles Montréal, salaire 100 par mois, logé, chauffé, argent garanti sur propriété, 370 Querbes, Outremont. 7—

AVEC 2,000, commerce de nouvelle fourrure, seul au Canada, gros bénéfice, ayant garantie, position salaire. 370 Querbes, Outremont, soir. 7—

JEUNE homme demandé avec 300 à 500, carnaval d'amusements, argent à faire, lundi matin. 4252 St-Denis. 7—

MAISON de commerce désire comptable pouvant investir $2,000.00 à $5,000.00. S'adresser à L.-A. Joubert, 34 St-Jacques ouest. 7—70-4

7 ASSOCIES DEMANDES

ON a besoin de capital pour exploiter un produit nouveau, nécessité nationale, proposition sérieuse. CLairval 6357J, WEstmount 9349. 7—

POUR bureau de collection, un qui peut disposer de six cents piastres, recevra bon salaire et partagera dans les profits. Casier 536 La Presse. 7—

UNE industrie importante désire un bon gérant de ventes, pouvant s'intéresser financièrement. S'ad. à 4478 St-Denis. Bélair 6101. 7—

8 HOMMES, GARÇONS DEM.

AMELIOREZ votre position, le succès dépend de vous. Ecrivez-moi pour détail, casier 515 la Presse. 8—

APPRENTI boulanger demandé, Roma Bakery, 6265 Hurteau. 8—

ASSISTANT GERANT

Jeune homme avec expérience dans rayon confection pour dames, position d'avenir pour jeune homme sérieux, ambitieux et actif. Casier 479 La Presse. 8—72-2 F

BETON armé, ingénieur. S'adresser 10 St-Jacques Ouest, Chambre 507. 8—

BIJOUTIER, position permanente pour homme compétent. O. Vermette, 4322 Delaroche. Tél. Amherst 1318. 8—

BON VENDEUR d'autos Chevrolet demandé, devra avoir expérience. Just Motors, 4638 St-Denis. 8—71-3

BUREAU d'assurance-feu a une position pour un jeune homme de 22 d'un bon caractère, bonne éducation, parlant bien les deux langues. Mentionner âge, qualifications et salaire désiré à Case 75, 1230 Ste-Catherine ouest. 8—

CHARRETIERS demandés pour conduire et soigner chevaux, logis gratis. Hoolahan. 604 Old Orchard. 8—

10 CHAUFFEURS de taxi avec char pour partir petite compagnie. 1471 Hôtel de Ville. Pl. 7483. 8—

CHAUFFEURS DEMANDES

Hommes demandés de plus de trente ans. Doivent être sobres et recommandables, et connaître la ville parfaitement. Les meilleures références et les deux langues requises. Emploi continu. S'adresser entre 9 et 11 a.m., à 1123 rue Saint-Jacques. 8—73-6 hF

CHAUSSURES

Apprenti patronniste pouvant sabler et découper sur tôle avec expérience, références requises. S'ad. Fix Shoe Co., 2457 Des Carrières. 8—F

CINEMA compagne, personne distinguée, avec capital, $500.00, position permanente, voyager pour compagnie responsable, seule approuvée par autorité religieuse, $50.00 par semaine. S'ad. Bon Cinéma, 1641 rue St-Denis, Montréal. 8—71-3

COMMISSION 25% payée pour side line aux voyageurs visitant pharmacies, hôpitaux, épiceries, magasins généraux, communautés. France-Canada Import, casier postal 2963. 8—

COLPORTEURS demandés, avec licence. S'ad. à 33 Prénoveau, près Des Carrières. 8—69-5

CONCIERGE parlant bien l'anglais, apte aux réparations, demandé pour appartements. Logement pour couple seul. 1601 avenue Lincoln. 8—73-2

CONCIERGE pour maison appartement, donnera logement pour services. S'adresser 2051 Peel. 8-9,11

COUSEUR expérimenté demandé pour "coats" non faufilés pour hommes et garçonnets. Travail en dehors de la ville. Ecrire à case 466 la Presse. 8—71-3 h

FORGERON demandé pour faire et réparer outils pour granit. 10 St-Jacques ouest, ch. 406. 8—

GAGNEZ beaucoup d'argent durant loisirs chez vous. Ecrivez à Laval Printing Reg'd, Hull, Qué. 8—

GARÇON d'environ 15 ans et parlant les deux langues demandé pour faire les messages. S'ad. 905 rue Bleury. 8—

GARÇON bilingue, actif, honnête, connaissant bien la viande demandé immédiatement, 1426 Desjardins. 8—

GARÇON de 14 à 15 ans. 1180 Mackay Concierge, 7 à 9 hrs soir. 8—

GARÇON demandé pour ouvrage d'intérieur de maison privée, nourri, couché. Références exigées. Ecrire boite 507 la Presse. 8—

GARÇON ayant références demandé dans épicerie, emploi continu. 4515 Esplanade. 8—

GARÇON de club demandé, logé, éclairé et chauffé avec salaire, devra fournir cautionnement. Boîte 491 La Presse, Montréal. 8—73-2

HOMMES et femmes—Occupation permanente, lucrative, paye hebdomadaire. Produits de renommée mondiale, comprenant des arbres et arbrisseaux de toutes sortes. Les meilleures et plus récentes variétés. Faites-en votre profit. Equipement complet illustré. Coopération réelle de notre part. S'adresser Luke Frères Limitée, Montréal, Qué. 8—h

HOMME avec expérience de bureau demandé par manufacture progressive établie depuis 8 ans dans une ville de 3000 de population. Emploi continu, chance de promotion, salaire et participation à attrayants profits. Un bien recommandé et pouvant placer $3000 à $5000. Mentionnez âge et expérience à case 467 La Presse. 8—72-2 h

DEUX HOMMES bilingues demandés pour ouvrage permanent spécial, pouvant se faire 25.00 au début, expérience pas nécessaire. S'ad. 3 à 6 p.m., 1010 Ste-Catherine Est, chambre 303. 8—72-2

HOMMES demandés. Avons besoin 20 hommes. Travail facile. Pas d'expérience. Ecrivez pour détails. Montreal Monogram Co. Boîte No 614 La Presse. 8—

HOMMES, 3.60 par jour, nouveaux réchauds à eau. 1365 Demontigny Est, coin Panet. 8—

HOMME d'expérience dans la vente d'actions et obligations. Proposition de premier ordre. S'ad. Casier 509 La Presse. 8—

HOMME de SERVICE du RADIO

Il nous faut un homme de première classe pour le service du radio, parlant les deux langues et pouvant conduire un auto-camion. The T. Eaton Co. Limited, de Montréal, bureau de placement, 690 Place Burnside. 8—hF

HOMME recommandable avec auto comme représentant direct de la manufacture à Montréal et les environs. Pas d'expérience nécessaire. Extraordinaire chance d'avancement. Doit commencer à salaire raisonnable. Syncro Motors Company, Battle Creek, Michigan. 8—

HOMME à bois, voiturier, au No 241 Green. S'adresser O.-E. Desrochers, WIlbank 1949. 8—

QUATRE hommes demandés, ouvrage facile pour l'hiver, expérience pas nécessaire, démonstrateurs, bon salaire. 900 S.-Laurent. Bureau 4. 8—72—3

JEUNE garçon bien recommandé, parlant les deux langues, pour livraison dans épicerie. 3407 St-Laurent. 8—

JEUNE HOMME demandé comme messager. Références exigées. 89 Saint-Paul Est. 8—

JEUNE homme, cours complet, commercial ou classique, bilingue, notions pratiques, comptabilité élémentaire pour grossiste, manufacturier. Salaire peu élevé au début, mais chance devenir assistant gérant. Jeune homme de tenue irréprochable seulement désiré. Références sérieuses. Comptoir National enregistré, 205 Vitré ouest, soubassement. 8—

JEUNE HOMME demandé comme sténographe. Doit avoir de l'expérience en français et en anglais. Ecrire à Case 477 La Presse. 8—72—3h

MECANICIEN—Bon homme pour ouvrage général dans un garage. Les deux langues. Ouvrage continu si on donne satisfaction. M. Feller, 2153 Ontario est. 8—

MECANICIEN de machines à vapeur, ayant certificat de première classe, de préférence un qui a expérience dans les condenseurs à surface et turbines à vapeur. Ecrire, mentionnant âge et salaire désiré, à case 504 La Presse. 8—73-2 h

MENUISIERS, hommes de bancs et de machines d'expérience pour manufacture de portes et châssis. 4925 Rouen, coin Viau. Clairval 3157. 8—

MENUISIER, réparation de maison, fixtures magasin, etc., bas prix. CAlumet 3637J. 8—

MESSAGER demandé. Pharmacie Rivet, 751 Mt-Royal Est. 8—

MESSAGER demandé immédiatement, résidant quartier Delorimier, références. Inutile de téléphoner. S'adresser personnellement A. F. Larose, 2016 Mt-Royal Est. 8—72-2

8 HOMMES, GARÇONS DEM.

MIREURS expérimentés demandés. S'adresser à 711 St-Paul Ouest. 8—

NOUVELLE SPECIALITE. S'adresse à tout homme d'affaires ou de profession. Utilisée par la Bell Telephone Co., la National Radio, etc. Quatre ventes de $15 par jour rapportent $288 par semaine. Walker a fait $165 le premier jour. F. E. Armstrong, B 47, Mobile, Ala. 8—

ON demande bons vendeurs, bonne position pour homme ambitieux, gros revenus. S'adresser 1824 Amherst. 8—

ON DEMANDE des agents et gérants pour ville et campagne, belle chance d'avancement, commissions et salaire aux personnes qualifiées. Hommes avec expérience seulement doivent se présenter à la Capital Life Assurance Co., heure de bureau, 2 heures à 4 heures p.m., chambre 65, 354 Ste-Catherine E. 8-9,11

PLOMBIERS. Jeunes compagnons demandés. S'adresser 6253 Fullum. 8—

PUBLICITE

Jeune homme connaissant bien le français et l'anglais demandé pour bureau de publicité dans un grand magasin à rayons, personne à lire les épreuves préférée. S'ad. par écrit mentionnant âge et salaire désiré. Casier 481 La Presse. 8—72-2 hF

REPRESENTANT avec expérience, pour vendre Sécurités de haute classe, bons et actions, haute commission. Ecrire à boîte 509 la "Presse". 8—73-2

TRICOTEURS expérimentés demandés sur machines (flat machine). S'ad. Falner Knitting Mills Limited, 486 rue Ste-Catherine ouest. 8—

VENDEUR, un bon, pour vendre des parts pour une industrie prospère établie depuis 20 ans. S'adresser par lettre à casier No 459 la "Presse", Montréal. 8—71-3

VENDEUR demandé pour visiter les magasins de meubles. A commission. Territoire, partie du Québec. Ecrire, mentionnant expérience, marchandises vendues et territoire couvert, à case 468 la Presse. 8—71-4 h

VENDEUR ayant relations soit dans la quincaillerie ou la pharmacie dans la province de Québec, sauf Montréal, demandé pour vendre excellente série de spécialités pour le compte d'une firme qui a des relations dans ce territoire. Il nous faut un vendeur de premier ordre avec commerce bien établi. Occasion exceptionnelle de se créer une position de tout premier ordre. Crédit ouvert, commission et boni. Ecrire en anglais, donnant détails complets concernant emplois présents et passés, à case 484 la Presse. Discrétion assurée à toute correspondance. 8—72-2 h

VENDEURS

Nous avons besoin de deux solliciteurs de première classe pour représenter une compagnie établie depuis plus de 55 ans. Doivent nécessairement avoir de l'expérience dans la vente de porte en porte. Nous avons une très bonne proposition à vous offrir. Avance et commission libérale pour commencer. Appelez LAncaster 8144 et demandez M. Denis. 8—9, 10, 11, 13, 14 F

VENDEUR

Une importante maison de Toronto a besoin d'un vendeur ayant des relations avec les pharmacies de détail. Doit être bilingue, avoir de l'initiative, de l'énergie et être absolument fiable. Bon salaire à personne qualifiée. S'ad. par lettre bilingue, donnant tous détails sur emploi actuel, à Casier 486 La Presse. Toute correspondance confidentielle. 8—F

VENDEUR d'expérience pour vendre calendriers dans Montréal et les environs. S'adresser par lettre à R. St-Germain, 5239 Park Ave. 8—

2 VENDEURS demandés pour le nord de la ville, proposition avantageuse. S'ad. samedi soir, 7½ à 9½, 7746 Lajeunesse. 8—

VENDEUR demandé, pour radio, piano, phonographe, bonnes conditions. S'ad. lundi à 10 hrs. a.m. P. T. Légaré, 4369 Wellington, Verdun. Demandez M. Leblanc. 8—

VENDEURS de spécialités demandés, tout marchand un prospect, position stable, expérience comme vendeur, exigée. Ecrire casier 517 la "Presse". 8—

VENDEUR demandé. Herb-A-Nol Ltd, 4117 St-Denis. 8—73-2

VENDEUR et collecteur demandé pour fabrique de vêtements et d'articles pour hommes. Promotion à l'homme voulu. S'ad., avec références seulement, entre 4 et 9 heures, à Max Kolber, 6682 St-Hubert. 8—72-2

VENDEURS de spécialités expérimentés demandés immédiatement pour aller chez les marchands en général vendre du galon gommé pour envelopper les petits paquets. Commission libérale. Ecrire immédiatement à case postale 680, London, Ont. 8—71-3 h

VOYAGEUR avec expérience et connections dans la ville pour produits chimiques et parfums. 7614 Boyer. 8—

VOYAGEUR pour la province demandé, marchandise nouvelle mois supportée par une intense campagne de publicité locale. Donnez âge, expérience, No de téléphone, salaire, commission et dépenses. Case 485, la Presse. 8—

9 ECOLES DE METIERS

ABAISSEZ haut prix. Savez-vous que la meilleure place pour apprendre métier de barbier, succès assuré, cours spécial 30.00, est chez Arthur Moreau. Ecole de barbier, 939 Saint-Laurent. 9—69-5

ABANDONNEZ petits salaires, apprenez métier de barbier. Système le plus moderne, succès assuré, payé en apprenant. Etabli depuis 36 ans. Profitez de notre offre spéciale. Informations. Moler Barber College, 914 Saint Laurent. 9—99-5

A BAS PRIX, enseignons métier de barbier. Meilleures conditions que partout. Ecole Botcazou, 971 St-Laurent. 9—69-5

APPRENEZ métier barbier tout en gagnant. Vous aurez satisfaction. Le plus grand système d'école de barbiers du Canada. Ecrivez ou venez aujourd'hui Ecole Dominion, 1107 St-Laurent. 9—69-5

APPRENEZ AUTOMOBILE

Soyez protégé par la seule école fédérale enregistrée. Nouveaux modèles de chars pour enseignement de conduite. Cours $10. Licence garantie. Jour, soir, installation moderne pour cours de mécanique, diplôme accordé. Ecole Fédérale, 1621 St-Denis. Demandez L. Audette. HArbour 5518. 9—72-4 F

AUTOMOBILE — Apprenez la conduite et la mécanique de l'automobile à la plus vieille école de Montréal, cours $10.00, licence garantie. Ecole Provinciale, 2251 Delorimier, près Sherbrooke. 9—70-5

BEAUCOUP d'argent. Grande demande. Gagnez en apprenant la conduite de l'automobile. Mécanique d'automobile, soudure oxygène, batteries, vulcanisage, électricité, briqueteurs et plâtriers, jour ou soir. Le plus grand système d'écoles de métiers du Canada. Dominion, 1107 St-Laurent 9—69-5

ECOLE TECHNIQUE de MONTREAL

Cours complet de mécanique et d'électricité d'automobile. Soixante moteurs en marche, 4, 6, 8, et 12 cylindres, moteurs d'aéroplanes. Réparations, construction de batteries, générateurs, démarreurs, etc. La plus complète organisation du genre au Canada formant des mécaniciens. Seuls les certificats de mécaniciens délivrés par l'Ecole Technique sont reconnus par le gouvernement provincial. Nos diplômés recherchés. Ecrivez, venez, 200 Sherbrooke Ouest, Montréal. 9—70-306 F

GAGNEZ en apprenant mécanique automobile, électricité, construction, réparations batteries, générateurs, démarreurs, radiateurs, pneus, soudure oxygène, conduite, etc., cours technique et pratique les plus complets, grande demande, beaucoup d'argent. Aero Auto 1010 Ste-Catherine Est, Montréal. 9—73-7

HOMMES et FEMMES

Voici une rare occasion d'apprendre quelque chose d'intéressant. Devenez dessinateur, industriel ou commercial, et faites de 40.00 à 75.00 par semaine et plus. Enseignement des plus recommandés. Cours jour ou soir. Ecrivez aujourd'hui ou venez au Studio pour informations. Commercial Drafting Schools, 357 Ste-Catherine Ouest, Montréal. 9—7,9,11 F

6 HOMMES DEMANDES

comme aides de garage et trucks, pourront gagner très bon salaire après entraînement. 2251 Delorimier près Sherbrooke. 9—70-5 F

HOMMES ambitieux et inexpérimentés demandés pour se qualifier pour conduire camions et taxis et faire ouvrage de garage. S'adresser gérant, 914 St-Laurent. 9—69-5

9 ECOLES DE METIERS

VENEZ à l'école apprendre le métier briquetier à l'école du professeur Chamberland, vu que ça coûte meilleur marché et que vous apprendrez plus vite. 1769 Amherst. 9—

10 FEMMES, FILLES DEM.

APPRENTIES demandées dans confection pour dames. Maison Lafrance Ltée, 1559 Ste-Catherine Est. 10—

APPRENTIE, fille bureau demandée, gratuitement pour commencer. Ecrire casier postal 424, Montréal. 10—

ASSEMBLEUSES demandées, ayant expérience pour machines à deux aiguilles, une aussi sachant faire poches pour pantalons. M. M. Clothing, 205 Vitré, Ouest. 10—

70 BONNES brodeuses expérimentées, ouvrage annuellement. S'ad. lundi après 10 hrs. 1596 St-Christophe. 10—

CUISINIERE générale, $50 par mois. Doit parler anglais et avoir références de ville. 2054 Sherbrooke Ouest, angle Du Fort, app. 2. 10—

DEMANDENT des femmes pour prendre ouvrage à domicile, des petites culottes. S'ad. à Canadian Children Wear Ltd. 4060 Blvd St-Laurent. 10—

DEMOISELLES désirant exercices gratuits dans "Cercle sténographique", conversation anglaise, clavigraphie, emplois obtenus, avantages intéressants. "Publicité Moderne", 4376 St-Denis. 10—

DRAPEUSES

Nous avons besoin de drapeuses d'expérience dans les robes. Bon salaire (à la semaine) à personne compétente. Inutile de se présenter sans expérience. S'adresser à D'Allaird Manufacturing Company, Limited, 20 Avenue Laurier Ouest. 10—72-6 hF

FEMME demandée pour presser les chemises au fer électrique à la main dans fabrique de chemises. Ouvrage à la pièce, emploi continu, 55 O'Brien, Ville Saint-Laurent (prenez le tram. Cartierville). 10—

FEMME comme cuisinière, homme pour se rendre généralement utile demandés où on a déjà fille de table ; famille de 3 adultes. UP. 2796. 10—

FILLE demandée pour machine spéciale dans les culottes. S. & G. Boys Co., 961 Inspecteurs. 10—72-2

FILLE demandée pour apprendre à devenir modèle pour manteaux de dames. Doit avoir bonne taille 16. S'ad. samedi après-midi à chambre 206, 372 Ste-Catherine Ouest. 10—

FINISSEUSE expérimentée dans les robes de soie. Bon salaire, emploi continu. I. Iseman Ltd., immeuble Hermes, 1470 Peel. 10—72-2

FINISSEUSES d'expérience pouvant prendre charge département finition. S'ad. 6530 Casgrain. 10—

GAGNEZ beaucoup d'argent durant loisirs chez vous. Ecrivez à Laval Printing Reg'd, Hull, Qué. 10—

JEUNE FILLE Suisse, ayant fait traductions dans grand journal Parisien cherche engagement analogue ou dans hôtel. Adresser à Mlle Eddy Legler, Hôtel Simplon, Baden (Suisse). 10—11,14 h

JEUNES filles demandées pour travailler dans une fabrique de salopettes. Aucune expérience nécessaire. Travail à la pièce. Emploi continu. 55 blvd O'Brien, Ville Saint-Laurent (prenez le tram. Cartierville). 10—

MESDAMES, gagnez de l'argent chez vous, ouvrages de fantaisie, expérience pas nécessaire, 4039 Lafontaine. 10—

MODELES demandées pour ondulation Marcel gratis. Académie Marvel, 9 Ste-Catherine ouest 10—69-5

OPERATRICES expérimentées dans les robes de soie pour dames. S'ad. 425, place Phillips, chambre 85. 10—69-6

OPERATRICES expérimentées demandées dans les belles robes. Joseph Mfg. Co., 37 rue Mayor, immeuble Sommer, huitième étage. 10—69-5

25 OPERATRICES demandées pour robes de dames. S'adresser à Essa et Saad Limitée. 6908 St-Hubert. 10—72-3

OPERATRICES expérimentées dans les robes à bon marché. S'ad. Consolidated Manufacturing Co., 3575 rue St-Laurent, chambre 301. 10—72-2

OPERATRICES dans les robes de coton demandées. S'adresser à Regent Dress, immeuble Jacobs, 460 Sainte-Catherine O. 10—73-2h

OPERATRICES demandées d'expérience, dans les robes d'enfants, bon salaire, ouvrage permanent. Pretty Maid Dress, 5 Mont-Royal ouest. 10—

OPERATRICES d'expérience dans manteaux pour dames. S'ad. 6530 Casgrain. 10—

OPERATRICES expérimentées dans les robes de soie. Royal Dress Co., 10e étage, immeuble Sommer. 10—73-3

OPERATRICES expérimentées (50) dans les robes. S'ad. Irving Dress Co. 486 Ste-Catherine Ouest. 10—

OPERATRICES avec expérience demandées pour les robes de coton et de soie. Adresser S. Friedman, 1193 Carré Phillips, 7e étage. 10—72—3

OPERATRICES dans les robes de soie; emploi continu toute l'année. Mme Pellerin, chambre 119, 1470 Peel. 10—72—2

PERLEUSE au crochet expérimentée demandée à l'Artistic Embroidering, 1470 rue Peel. 10—72-2

PRESSEUSE expérimentée dans les robes de soie pour dames. Chambre 806, Immeuble Jacobs. 10—

PRESSEUSES expérimentées dans les robes de soie. Royal Dress Co., 10e étage, immeuble Sommer. 10—

REPRESENTANTES dames ou demoiselles demandées partout pour travail facile et indépendant. Produits bien connus, bonne commission ; travail à l'année. Détails gratis. Ecrivez boîte 535, Trois-Rivières, Qué. 10—71-4

TRAVAILLEZ à domicile, fantaisies, rideaux, etc. Expérience ou non. Permanent, facile. Chambre 7, 4376 St-Denis. 10—

10A COURS FEMMES, FILLES

AIMERIEZ-VOUS suivre le cours de couture de Mlle Beaudry, établie en 1925. Har. 0475. 10A—

ECOLE COUPE, cours couture, jour et soir, 25 leçons. Gagnez 20 à 25 par semaine. Positions. 4005 Mentana. 10a—72—2

11 COIFFEUSES

ACADEMIE enseignant coiffure, cours complet 15.00, diplôme, position, termes faciles, garanti tant que vous ne savez pas. Jour et soir. Coiffure gratis. 2005 Chambly, près Ontario. Cl. 3122. 11—69-5

ACADEMIE Madelon donnera cours de coiffure nouvelle méthode, pas besoin de pratique; ondulation Marcel, ondulation au papier, ondulation à l'eau; prix 35.00 pour les trois cours. Ces cours commenceront le 20 janvier 1930. Pour s'inscrire tous les jours de 2 à 4 hrs, le soir de 7 à 8 hrs. 512 Dominion, près Notre-Dame ouest. 11—

A CELLES désirant devenir excellentes coiffeuses, garantissons l'enseigner en quelques semaines, donnons diplôme, position, cours, jour, soir. Marie-Antoinette 1356 Ste-Catherine Est, Cherrier 4243. 11—69-5

A CELLES ayant des dispositions pour la coiffure et la culture de beauté, qui désirent gagner seize à quarante dollars par semaine. Garantissons vous enseigner par des experts jusqu'à ce que vous soyez placées. Payées en apprenant. Venez aujourd'hui au Salon de Beauté "Marvel", 8 Ste-Catherine Est. Aussi, coin Beaudry et Ste-Catherine. 11—69-5

AU STUDIO PAULETTE, spécialiste en permanent, introduction de notre nouvelle ondulation permanente Croquignole Paulette, spécial pour janvier 6.00, Naivette ou Nestlé 10.00. Cours de coiffure strictement privé, paiements faciles, ondulation à l'eau, 6559 St-Hubert. CRescent 2233. 11—10,11,14,17,18

BONNE coiffeuse avec expérience et clientèle dans Outremont si possible. Bon salaire, 278 Laurier ouest. 11—

COIFFEUSE d'expérience demandée. S'ad. après 7 heures, 875 Demontigny, face chez Dupuis. 11—

COURS coiffure, enseignement rapide, 15.00. Dame Ménard, autrefois au Salon Rosette, 3351 Ste-Catherine est. Clairval 1061w. 11—

COURS de coiffure, coupe, coiffure gratis. Nous faisons ondulation au papier. Salon Renaissance, 278 Ste-Catherine Est. 11—72-2

ENSEIGNONS nouvelle méthode ondulation Marcel et Marcel au papier, 8 jours, position assurée. HArbour 9745. 11—71-3

11 COIFFEUSES

COIFFURE à domicile, 50 sous, appointement d'avance. CHerrier 9204, satisfaction donnée. 11—

SALON de coiffure à vendre, 5 chambres, installation moderne, bonne clientèle, très bon marché. CRescent 0663. 11—9,11

VENEZ apprendre coiffure, cours 12.00, diplôme aussi Marcel au papier, Violetta, 568 Ste-Catherine Est. 11—70-4

12 SERVICE DOMESTIQUE

ALLEZ au bureau de placement licencié de Madame Boyer 4 Montrée du Zouave, coin Sherbrooke et St-Denis, positions avantageuses pour cuisinières générales, filles campagne, 20.00 à 60.00. 12—230-306

ALLEZ 372 Mont-Royal est, on demande de plusieurs cuisinières générales, 40.00, bonnes filles campagne, 25.00. 12—69-6

ALLEZ 3851 St-Denis, cuisinières et générales, tout genre ouvrage, salaire 20. à 60. 12-9,11,13

ALLEZ à 3517 Dorion, vous trouverez cuisinières générale, filles générale avec références, expérience. Amherst 8646. 12—9,11

AMELIOREZ votre position, perfectionnez conversation anglaise, nous vous obtiendrons emploi intéressant. 4376 St-Denis. Jour, soir. 12—

BONNE fille, pour deux personnes, 40.00. Westmount 2003, M. Cloutier, 4134 Ste-Catherine Ouest. 12—

BONNE pour service général. Références requises. S'ad. 215 ave. Hingston. 12—

BONNE servante demandée, avec références pour petite famille, 488 Ave Old Orchard. 12—

BONNE demandée pour famille de trois. 4081 Papineau. 12—72-2

BONNE pour ouvrage général. S'ad. 5850 rue Hutchison. 12—72-2

CUISINIERES, servantes générales, filles de chambre et de table demandées. S'ad. Service d'Emploi du Canada, Bureau de Placement Provincial Gratuit, 95 Notre-Dame est. 12—

CUISINIERE demandée. On demande une excellente cuisinière pour famille privée, références exigées. S'adresser à Madame Thomas Vien, 476 Wilbrod, Ottawa. 10—67-n h

FEMME pour ouvrage général, $8 par semaine, bon chez-soi. 1163 Côte des Neiges. 12—

FILLE générale demandée, devra posséder expérience. Références exigées. S'adresser 46 avenue Maplewood, Outremont. 12—70-5

FILLE demandée pour prendre soin maison et 2 enfants. 4454 Fabre. 12—

FILLE demandée pour travaux généraux du ménage. Pas de cuisine ni de lavage. 805 McEachran, Appt 1. Prenez tramway Van Horne. 12—

FILLE ou femme demandée pour ouvrage général. 1180 Mackay. Concierge, 7 à 9 hrs soir. 12—

FILLE demandée, petite famille, pas cuisine, bon salaire. S'ad. 4659 Marquette. Tél. Frontenac 5006. 12—

FILLE générale, sachant faire cuisine, famille trois personnes. 60 Avenue Nelson, près Boulevard St-Joseph, Outremont. 12—71-3

FILLE générale sachant faire cuisine, bonnes références, pas soin des enfants. 1589 Maisonneuve. 12—73-4

JEUNE fille, références exigées, devra coucher chez elle, 3843 Mentana. 12—

JEUNE fille de 15 ans demandée pour aider aux travaux du ménage dans petite famille d'adultes. Pas de lavage. De préférence une parlant l'anglais, couchera chez elle. 1126 St-Viateur O. 12—

JEUNE FILLE pour léger travail du ménage. 5940 Hutchison, au nord de Bernard. 12—

JEUNE FILLE demandée pour ouvrage général de maison, salaire raisonnable. 4222 Delorimier. 12—72-2

JEUNE fille demandée, 14 à 15 ans, pour soin léger du ménage. Cal. 8940. 8238 Lajeunesse. 12—

JEUNE fille parlant l'anglais demandée pour les travaux généraux du ménage, à Ville-Modèle. Pas de lavage, famille de trois. Tél. Atlantic 0165. 12—

JEUNE fille demandée immédiatement pour ouvrage de maison. 7776 Notre-Dame Est ou Clairval 6279. 12—

JEUNE fille pour aider au ménage quelques heures par jour; couchera en dehors. Lancaster 1053. 12—

JEUNE fille pour ménage avec enfants, 16 à 18, pas plus. 4252 Fabre, près Rachel. 12—

ON demande une jeune fille comme aide à la cuisine. 1070 St-Hubert, "Chez-nous". 12—

PERSONNE respectable demandée pour faire ouvrage général, références exigées. 5258 Parc avenue. 12—

SERVANTE demandée avec bonne expérience, salaire $40. S'ad. à 60 Hollywood, Outremont, après 6 heures p.m. 12—71—3

SERVANTE demandée pour soins du ménage dans famille privée. 5142 rue Papineau. 12—72-2

SERVANTE demandée pour famille privée. 3979 Ste-Catherine Est, 2e étage. Clairval 6876J. 12—72-2

SERVANTE générale demandée avec références. 1327 Parc Lafontaine, Am. 1659. 12—

SERVANTE générale demandée immédiatement, 748 ave Rockland, Outremont. 12—

SERVANTE sachant faire la cuisine, petite famille, bons gages. 86 Chemin Ste-Catherine. 12—

SERVANTE demandée pour légers travaux du ménage, références exigées. Calumet 3634M. 12—

SERVANTE générale demandée pour une petite famille, pas de lavage. S'ad. 934 Sherbrooke Est. 12—

SERVANTE demandée. S'ad. 8235 St-Denis. 12—73-2

SERVANTE demandée sachant faire un peu de cuisine, références, 2339 N.-Dame Est. 12—

SERVANTE demandée, bon salaire. S'ad. au Dr X. Laberge, 4525 St-Denis. 12—

SERVANTE sachant faire la cuisine, pas de lavage, recommandée. 1619 St-Hubert. 12—

SERVANTE générale couchant en dehors ou au dehors. 1523A Ducharme, Atlantic 5195w. 12—

SERVANTE demandée. 1649 Joliette, Clairval 6861W. 12—

SERVANTE générale demandée, petite famille, références exigées. 730 McEachran, At. 3607. 12—

SERVANTE, une sachant faire la cuisine, dans famille de 4 personnes, références, salaire $30. S'ad. 78 Courcelette, Outremont. Atl. 2839. 12—

SERVANTE générale, petite famille, bon chez-soi. 415 Des Ormeaux. 12—

SERVANTE ou femme demandée pour jeune ménage, bon chez-soi et bon salaire. S'adresser 6755 Christophe-Colomb. Calumet 0138. 12—h

SERVANTE sérieuse demandée, petite famille, références exigées. 5615 Durocher. 12—

SERVANTE générale demandée pour petite famille sachant faire cuisine, possédant meilleures références. 1560 Bernard, Outremont. 12—71—3

A LOUER

13 ON DEMANDE A LOUER

6 APPARTEMENTS, 2ième système de chauffage. Mentionnez prix et localité pour mai ou avant. Casier 470, La Presse. 13—72-3

BON LOGEMENT de 7 ou 8 appts avec écurie de une ou deux places, pour mai. Amherst 8986. 13—

COTTAGE demandé dans la ville pour hôpital privé, avec système chauffage, terrain alentour de préférence. Veuillez donner détails en écrivant casier 522, la Presse. 13—

COUPLE demande à louer pour le 1er mai 5 ou 6 appts, moderne, chauffé ou système, entre Maisonneuve, Frontenac. Amherst 9211. 13—

COUPLE âgé, gens bien, demande logis, assez moderne, cinq pièces, rez-de-chaussée, boulevard St-Denis, Maisonneuve ou Viauville. Tél. Har. 0412. 13—

COUPLE sans enfants demande à louer pour le 1er mai un flat ou appt, 7 ou 8 pièces modernes, chauffées, préférence entre Bleury et Papineau. Ecrire Casier 457 La Presse. 13—71-3

FAMILLE de 3 grandes personnes désirerait louer pour le commencement d'avril, ou mai, maison chauffée et toutes commodités si possible, dans maison appartement avec eau payée, 4 ou 5 appartements. Ecrire à casier 419 la "Presse". 13—68-6

13 ON DEMANDE A LOUER

2 DAMES demandant petit logement, chauffé si possible, près église St-Viateur, téléphone Amherst 1332. 13—

GARAGE demandé, de 15 à 30 autos. Amherst 6253. 13—11,14

LOGEMENT demandé, 3 à 4 pièces, central, immédiatement avec bonnes conditions pour l'hiver. CHerrier 1211. 13—

2 LOGEMENTS, 6 et 7 pièces, bas ou 2ième, près Pères Saint-Sacrement, pour mai. Cherrier 8738. 13—

LOGEMENT, 6 pièces, fenêtre chacune, système eau chaude, garage dans Blvd St-Denis, prix raisonnable. 7110 Des Ecores, pour mai. 13—

LOGEMENT demandé, 5 chambres et chambre de bain, avec garage, un 2e étage, Blvd St-Denis, entre St-Denis et St-Laurent. Ecrire en mentionnant détails et le prix et l'adresse. Casier 489 La Presse. 13—

MAGASIN. On demande à louer ou sous-louer, 1 magasin pour pharmacie immédiatement ou premier mai. Bon site commercial seulement. Cherrier 5466. 13—7,10,11

ON DEMANDE logement chauffé, 5 ou 6 pièces, situé dernier étage, pour mois de mai. Station R. Casier 87. 13—

ON demande à louer magasin, 5 app., en arrière, partie est, cave cimentée, garage, pour avril ou mai. Téléphone CH. 0656 13—

ON DEMANDE à louer ou acheter grément d'étal de boucher, glacière, bloc, etc. Cal. 7927W. 13—

ON demande à louer taverne faisant de bonnes affaires. Ecrire à casier 471, la Presse. 13—73-3

ON demande à louer hôtel de campagne, bon centre, hôtel avec licence préféré. Ecrire à casier 472 la Presse. 13—73-2

14 APPARTEMENTS DEMANDES

COUPLE cherche appartement 1 pièce et cuisine séparée, meublé ou non, entre Bleury et Delorimier. Ecrire détails Casier Postal 2713. 14—

15 APPARTEMENTS A LOUER

APPARTEMENT moderne, éclairé et spacieux, frigidaire. S'ad. 406 boul. Crémazie. 15—72-3

APPARTEMENTS AMBASSADOR

265 ave Prudhomme, nord de Sherbrooke. Appartements de 4 grandes pièces, commodités modernes comprenant frigidaire, taxes d'eau payées. Loyer $65. Visibles en tout temps. Occupation immédiate. S'ad. au Surintendant. WAL 1607-w. 15—F

APPARTEMENT moderne, cinq pièces, 5304, avenue du Parc, appt K. A sous-louer à conditions exceptionnelles pour cause de départ, consentirait gros sacrifice. Téléphone Crescent 1783, entre 9 et 10 a.m. 15—

DEUX pièces meublées et non meublées; aussi appartement de 3 pièces non meublées, donnant sur la rue. S'ad. au concierge, 17 Drummond. Marquette 5128. 15—72—3

J. T. Z. PATENAUDE

Bureau, 5040 avenue du Parc, ATl. 0173, soir, ATl. 3036 ou CR. 0128. Appartements modernes dans toutes parties de la ville, 4, 5 et 6 pièces, frigidaire, chauffés, taxes payées, concierge, transport gratuit du mobilier dans limites de la ville, $33.50 à $80.00 par mois, prix réduits pour baux de plus d'un an. Automobile à votre disposition pour visiter. S'adresser au bureau. 15—66-25 hF

MAPLEWOOD 781, neufs, 5 pièces, frigidaire, incinérateur, eau chaude, taxes payées, possession immédiate. Frontenac 5044. 15—

16 APPTS MEUBLES A LOUER

ALFREDEUGENIE, 1164 St-Hubert, appartements propres, éclairés, modernes ayant chacun cuisinette complète, planche, baignoire, toilette, pharmacie. 16—70-4

2-3 APPTS eau chaude à l'année, téléphone. 1839 St-Christophe, coin Ontario. 16—

APPT une chambre, très bien meublée, gaz, cuisinette, 3804 Drolet, près Roy. 16—

APTS plain-pieds, 3 pièces meublées, convenables pour couple, bon chez-soi. 1731 St-Denis. 16—

APPARTEMENT d'une pièce, cuisine et bain, prix modéré, possession immédiate. 1071 Berri, apt 5. 16—

APPARTEMENT, 3 pièces meublées en neuf, chauffées, cuisinette, eau chaude, tout confort, entrée privée. 1043 Saint-Denis. 16—71-3

APPARTEMENTS meublés, gaz, téléphone, lumière compris, aussi petite chambre meublée. 2030 St-Hubert. 16—68-7

APPARTEMENTS Castle, 5249 avenue Parc, 1 et 2 chambres meublées, gaz, lumière, bain inclus. 16—69-5

COUPLE distingué qui louera chambre-boudoir moderne, confort possible, meilleures références échangées. 362 Beaubien Est, Appt. 6. Cr. 6923. 16—

DORCHESTER O. 171, appartements meublés, 1 à 3 pièces, 5.00 à 8.00. Voir concierge. 16—9,11

DUROCHER 3432, Lorne ave 3565, Park ave 3519, une chambre, cuisinette, meubles neufs, ménage fait, $4 et plus par semaine. S'adresser aux concierges. 16—70-7

HOMME seul, ayant 4 appartements meublés, louera 2 appartements, cuisinette et chambre, à jeune couple, honnête et propre, pour le 7 janvier 1930. Ecrire à casier 386 la "Presse", en donnant adresse et numéro de téléphone si possible. 16—60-15

LAVAL 3449, près Sherbrooke, appartements meublés, chauffés, éclairés, cuisinette ou gaz. LAnc. 8371. 16—

"LE CHENIER", 356 Lagauchetière E., près St-Denis, une et deux chambres, cuisinette, bain, gaz, lumière compris dans loyer. Harbour 0455. 16—

MANCE 3475, 2083, près Sherbrooke. Une chambre, gaz, lumière gratis, téléphone, loyer bas. 16—

MOUNTAIN 1440, 4.00 à 10.00 par semaine, meubles neufs, cuisinette, téléphone, gaz, électricité compris. 16—69—5

ONTARIO ouest, 159. Appartement meublé de 1 pièce. Gens respectables seulement. 16—

ST-DENIS, 1660, Villa Marie, appartement un pièce, cuisinette, meublé, électricité comprise, concierge. PLateau 4069. 16—4,7,9,11,14,16,18

ST-DENIS 3925, près Roy, beaux appartements propres, bien meublés, cuisinette, lavabo ; aussi rue Clarke 1452, près Ste-Catherine. 16—72-2

ST-DENIS 3894, 2 pièces, y compris cuisinette bain etc., $25.00 à $32.00. Frontenac 2723. 16—

ST-HUBERT 1771, vivoir, cuisinette, bain, le loyer comprend : gaz, électricité, glace. 16—

ST-HUBERT, 1660, une pièce confortable, cuisinette, eau chaude. 16—

SHERBROOKE Est 24, près St-Laurent, une et deux pièces meublées, cuisinette, eau chaude, 4.00 et plus. 16—8,9,11,13

STANLEY 1541—2 pièces, bain séparé et cuisine. Récemment décorée, 40.00 par mois et plus. 16—7,9,11

17 A LOUER

DEUXIEME étage, Ste-Catherine, coin Berri; idéal pour salon coiffure, dentiste, bureaux, etc. LAncaster 7622. 17—

ESPACE à louer pour serrurier ou tailleur de soie. S'ad. York 2786. 17—

LOCAL à louer pour manufacture, magasin de gros ou autre, sur la rue Papineau. Inf., 1211 St-Hubert. Harb. 0067. 17—

30,000 pieds carrés sur trois étages de l'édifice J. & T. Bell, rue Inspecteurs, entre rues Lagauchetière et St-Antoine. Edifice muni d'extincteurs automatiques, taux d'assurances bas, occupation immédiate, loyer bas, long bail, convenable pour manufacture ou entreposage de gros. Grande cour en arrière pour stationnement d'autos ou pour faciliter expédition des marchandises. Téléphoner à M. Cummings, Lancaster 9219. 17—252-M,s,n,h

18 BUREAUX A LOUER

BEAU petit bureau meublé à louer, salle d'attente, téléphone, clavigraphe, etc. 315 édifice Amherst. 18—

ST-LAURENT, grand bureau avec antichambre, vue sur rue, chauffage, éclairage, eau compris dans loyer. Belair 7364. 18—

Annoncez dans la "Presse"

900 SUCCURSALES à votre SERVICE
MONTRÉAL BANLIEUE PROVINCE

19 CHAMBRES A LOUER

A BAS PRIX, chambre en avant, gaz, garde-robe, tél. 423 Demontigny, coin St-Denis. 19—

A BAS prix, grande chambre, famille privée, usage tél. 5051 Fabre. Amherst 5427. 19—

A BAS prix, grande chambre, eau chaude, 1131 Mt-Royal Est. CHerrier 2671. 19—

A BAS PRIX, salon chambre richement meublé, seul chambreur, sans enfants, eau chaude, près tramways, possession immédiate. 5012 Brebeuf. Bel. 5326. 19—

A CHOISIR, chambres, tout le confort de chez-soi, poêle à gaz, téléphone. 453 rue Dorchester Est, près St-Denis. 19—

A CHOISIR, grandes chambres en avant, gaz, eau chaude, tout confort, 3.00 et plus. 1006 S.-Laurent, 333 Lagauchetière Est. 19—71—3

ADAM, 4473. Grande chambre avec garde-robe, gaz, piano, famille sans enfants, bon chez-soi. CLairval 4599. 19—

AIMEZ-VOUS la tranquillité? Vous trouverez à 2045 St-Hubert petite chambre sur devant, richement meublée, pour monsieur seulement. Au mois 12.00, semaine 3.50. 19—

ALLEZ 1406 Visitation, apt 3, chambre ou salon double, maison privée. S'ad. dimanche Cherrier 1233. 19—

ALLEZ 389 Bellechasse, coin St-Denis. Belle chambre ensoleillée, privilège du chez-soi. Crescent 9756. 19—

A LOUER, 1021 Ste-Elisabeth, petite chambre, poêle gaz dans la chambre, 3.60, étage du bain, chaud, tranquille. 19—

AMHERST 1469, grande chambre richement meublée, poêle à gaz, bain, téléphone, prix modéré. 19—

AMHERST 1435, près Ste-Catherine, petite chambre sur devant, moderne, très chaude, avec calorifère. 19—

A 372 MT-ROYAL EST près St-Denis, grande et petite chambre, lavabo, eau chaude, possession immédiate. 19—72—2

APPT une chambre très bien meublée, gaz, cuisinette, 3804 Drolet, près Roy. 19—

A QUI LA CHANCE? Salon double meublé à louer, maison neuve moderne. Occasion pour jeune couple marié. Service du gaz si désiré, prix raisonnable. Informations à 8186 Casgrain. Cal. 8804m. 19—

A 1296 ST-CHRISTOPHE, près Sainte-Catherine, grande chambre, garde-robe, bain, téléphone, tout confort. 19—72—2

AVE LAVAL 3468. Jolies grandes chambres. 1 ou 2 personnes, famille privée, confort du chez-soi. 19—

AVE LAVAL 3673, belle chambre très propre, chauffée eau chaude, pension si désirée, cuisine française. Harb. 2909. 19—

AVE COLONIAL, 3426, près Sherbrooke, chambre propre, chauffée, eau chaude, téléphone, cuisinette si désirée. 19—72—2

AVENUE Querbes près Bernard, Outremont, chambres, simple et double, richement meublées, dans famille privée, personnes respectables seulement. Atlantic 0788. 19—

AVE N.-D. DE LOURDES, 1174, chambre meublée ou non meublée, pour monsieur, famille privée, bon chez-soi, téléphone, eau chaude. 19—69—6

BEAUBIEN 1267, belle chambre avec boudoir, confort moderne, famille distinguée sans enfant, seul chambreur. Téléphone. 19—

BELANGER 1265. Salon double meublé, bien ensoleillé, usage cuisine, dans bonne famille, 4.00 par semaine. 19—

BELLE grande chambre, 2 garde-robes, gaz, galerie, aussi petite chambre, bien chaude. 1021 Berri. 19—

BELLES grandes chambres très propres et bien éclairées dans famille privée sans enfants, tout le confort du chez-soi, téléphone, etc. 763 Rachel est, près St-Hubert. 19—

BELLE grande chambre ensoleillée, garde-robe, couple ou personne seule, rue St-Denis. Crescent 5241. 19—

BELLE grande chambre devant, ensoleillée, commodité, paisible, maison privée sans enfant, 3.50, cuisine. 1809 Wolfe. 19—

BELLE grande chambre, accommodation moderne, téléphone, etc., famille sans enfant. 1576 Marie-Anne Est. 19—

BELLE grande chambre richement meublée, avec lavabo, grande garde-robe, et aussi petite chambre. HArbour 8036, 1769 St-Denis. 19—72—2

BELLE petite chambre à louer, bon marché, bain, téléphone, près Ste-Catherine, 1218 Lebelle. 19—

BELLE chambre avec lavabo, gaz, garde-robes, téléphone, 311 Emery près théâtre S.-Denis. 19—

BELLE grande chambre, devant, eau chaude, confort, 5.00; autre 3.50, bon chez-soi. Harbour 3558. 19—

BELLE grande chambre à louer, service du gaz et cuisine, bon marché, famille privée. 4606 Boyer, près Mont-Royal. Frontenac 9651. 19—

BELLE grande chambre très bien meublée, système chauffage, maison tranquille, seulement 2.75. 6556 Chateaubriand. Crescent 4833. 19—

BELLE grande chambre richement meublée, usage gaz si désiré, dans maison respectable, pour couple ou monsieur seul de préférence, vrai chez-soi. 2111 St-André, près Sherbrooke. 19—72—2

BERRI 1258, près Ste-Catherine, chambre meublée, sur le devant, confortable, bien éclairée, possession immédiate. 19—

BERRI 1012. Grande chambre devant, étage du bain, gaz, petite devant avec eau, maison tranquille. 19—

BERRI 3474, près Sherbrooke. Jolie chambre et boudoir, maison bien meublée, propre, paisible. Harb. 2051. 19—

BERRI 1151, grande et petite chambres, eau chaude, prix modéré, téléphone. 19—

BLEURY 1471, belle grande chambre sur devant, richement meublée confortable, très chaude, téléphone, famille belge. 19—

BLVD St-Joseph est, 357, boudoir bien meublé dans famille strictement privée de 2 personnes. Bél. 8133. 19—

BLVD ST-JOSEPH 354, coin ave Parc, chambre moderne, seul chambreur, téléphone, confort chez-soi. 19—

BOUDOIR bien garni, usage de la cuisine. 4450 St-André. Falkirk 1093. 19—

CARRE St-Louis 357. Chambre, lavabo, eau chaude, cuisinette. Aussi petite, 3.00 Lanc. 4576. 19—

CHAMBRE en avant, piano, téléphone, pour 2 personnes distinguées, prix modéré. 3817 Berri. 19—

CHAMBRE à louer, semaine ou journée, maison tranquille, 1058 boulevard St-Laurent. 19—

CHAMBRE meublée à louer pour fille ou femme, seul chambreur. 1966 Dufresne. Amherst 1261. 19—

CHAMBRE à louer bien meublée, bon chez-soi, 2069 St-André. 19—

CHAMBRE à louer, téléphone, eau chaude, seul chambreur. 1123 Montcalm. 19—

CHAMBRE à louer, chaude, usage cuisine. 83 St-Zotique, près St-Denis. Calumet 8148M, 2ième. 19—

CHAMBRE sur devant, propre, bien meublée, famille privée, près Mt-Royal. 4628 Chambord. Cherrier 1308. 19—

CHAMBRE pour 1 ou 2 messieurs, famille privée. 1537 Christophe-Colomb, près Mt-Royal. Cherrier 9421. 19—

CHAMBRE sur devant, maison privée, lavabo, tout confort. 3964 St-Denis. 19—

CHAMBRE à louer, pension si désiré, système eau chaude, 815 Mont-Royal. Frontenac 9676. 19—

CHAMBRE à louer sur devant ensoleillée chez monsieur seul, chez-soi. C. M. 3615 St-Denis. HAr. 2351. 19—

CHAMBRE à louer, 4453 rue Boyer. 19—

CHAMBRE devant avec cuisinette, 4.00, autre chambre 2.50, confort. 1638 St-Christophe. Amherst 7002. 19—

CHAMBRE pour monsieur seulement, rue St-André, près Ontario, Frontenac 1524. 19—

CHAMBRE à louer, 1654 Papineau, App. 6, s'ad. 1675 Cartier, pour monsieur seulement. 19—

CHAMBRE à louer, confort entier, une ou deux personnes. Bélair 2753-J. 19—

CHAMBRES doubles, simple, eau chaude courante, gaz, téléphone, messieurs, demoiselles, couple, 2.00, 3.50.—948 Montcalm. 19—

CHAMBRE sur le devant, tout le confort du chez-soi pour homme seulement. 6558 St-Hubert. 19—

CHAMBRE à louer pour personne seule ou couple. 433 St-Zotique, près St-Denis. 19—

19 CHAMBRES A LOUER

CHAMBRES doubles et simples, meublées ou non, dans un bas, moderne, chez dame tranquille. 6551B St-Denis. 19—

2 CHAMBRES grandes, une de luxe, famille recommandée. Belair 8927M. 437 Mt-Royal, près St-Denis. 19—71—3

CHAMBRES avec poêle à gaz ou non. 1625 St-Denis. Harbour 5435. 19—71—3

CHAMBRES à louer, 374 Sherbrooke Est, coin S.-Denis. 19—72—2

CHAMBRE en avant meublée, moderne, eau chaude, téléphone, famille privée. 4436 Parthenais. 19—72—3

CHAMBRE à louer en avant, dame ou couple, chez dame seule. 55 Mont-Royal Est. 19—72—2

CHAMBRE 5.00, salon double pour 2 ou 3. 1775 S.-Denis, Harbour 0929; salon double, 3848 Parc Lafontaine. Bélair 3461. 19—8,10,11

CHAMBRES doubles et simples, nouvellement meublées, eau chaude, centrales, déjeuner si désiré. 69 Sherbrooke Ouest. 19—8,10,11

CHAMPLAIN 1446, boudoir et chambre, pension si désirée, bon confort, téléphone Cherrier 6900. 19—

CHERRIER 946, près du parc Lafontaine, salon double, famille privée, tout confort, eau chaude, téléphone. 19—

CHERRIER, grande chambre joliment meublée, pour deux personnes, chez dame distinguée, pension, références. Harbour 5747. 19—

CUISINETTES et chambres, 6.00, 4.50, maison tranquille, très chaud, pension si désirée, eau chaude, meublées. 979 St-André, en face carré Viger. Harbour 9312. 19—

DAME seule désirerait louer 2 chambres pour monsieur ou dame. 4664 Hôtel de Ville. 19—

DAME seule désirerait louer une ou deux chambres à couple ou à monsieur. 3697 Berri. Harbour 6660. 19—

DELORIMIER 2494. Jolie chambre ensoleillée, chauffage eau chaude; famille trois adultes. Amherst 1777. 19—

DELORIMIER 4216, belle chambre chaude, confortable, eau chaude, famille privée, $3.50, téléphone, monsieur préféré. 19—

DELORIMIER, jolie chambre avec ou sans pension, usage de cuisine si désiré, téléphone Amherst 6242. 19—

DELORIMIER 4573 Boudoir ou autre chambre dans famille de deux personnes, usage cuisine. Téléphone. Demoiselle seulement. s'adresser samedi, dimanche. 19—

DEMOISELLE, trouvera véritable chez-soi, belle chambre chaude, usage cuisine, famille privée, Outremont. Atlantic 1767J. 19—72—2

DEMONTIGNY est, 340. Boudoir sur devant, eau chaudee, téléphone. Pour personne tranquille, dame ou monsieur, seul chambreur. HA. 9801. 19—

DE NORMANVILLE 5647, pension si désiré, monsieur seul ou avec enfant, entretien du linge, maison privée. 19—

DE ST-VALIER chambre confortable. S'ad. 5836 rue De St-Valier, près Defleurimont. Cal. 8667F 19—

DEUX grandes chambres à louer, bon chez-soi, usage téléphone. 4157 Laval. Belair 6563. 19—

DORCHESTER Est, 1252, coin Beaudry, chambre, poêle à gaz, téléphone, confort, personne sobre, 1.50, 2.50, 4.00. 19—

DORCHESTER Est 459. Chambres à louer, de $2.50 à $3.50, eau chaude, téléphone, maison tranquille. 19—72—2

DOUBLE et simple, bon chez-soi, eau chaude, 2.50 à 5.00. Cherrier 3342. 1308 Visitation. 19—

DOUBLE salon 4.00, belle petite chambre 2.50, personne propre, tranquille, bain. 931 Ave Collin. 19—

GRANDE chambre sur devant, usage téléphone. S'ad. jour ou soir samedi, dimanche, 4324 Delaroche. 19—72—2

GRANDE chambre bien meublée, chauffage eau chaude, étage du bain. 956 De Bullion. 19—

GRANDE chambre, chambre de bain, tout confort, téléphone. Clairval 7197J. 19—

GRANDE CHAMBRE à louer, maison tranquille, tél. Cherrier 8986, 1479 Beaudry. 19—

GRAND salon double chez dame seule pour monsieur, couple marié, maison chauffée, améliorations modernes. 4697 Delorimier. Amherst 6787. 19—

GRANDE chambre avec poêle gaz, dans famille sans enfants. S'ad. 1369 Ste-Catherine, près Plessis. 19—

GRANDE chambre, vivoir en avant, maison privée, étage du bain, eau chaude, possession immédiate. 3416 St-Denis, coin Sherbrooke. HArbour 6952. 19—

GRANDE chambre salon en avant. 1233 St-Christophe, près Ste-Catherine. 19

GRANDE chambre à louer, pension si désiré dans petite famille privée. Cherrier 2398, 4265 Bordeaux. 19—

GRANDE chambre boudoir, garnie ou non, dans famille privée, téléphone. 4385 DeLorimier. 19—

GRANDE chambre moderne, confort du chez soi pour personne distinguée. 4386 Garnier. Amherst 1753. 19—

GRANDE et petite chambre, bien meublée et bien propre, l'eau chaude et le téléphone. 220 Dorchester Est. 19—

GRANDE ou petite, avec usage du poêle, seul. Téléphone. CHerrier 4574. 1552 Dorion. 19—

GRANDE chambre sur devant, avec pension si désiré, moderne eau chaude, tél. 3662 St-Denis. 19—

GRANDE chambre en avant, avec poêle à gaz, lavabo, eau chaude, froide, toutes commodités, personne tranquille. 351 Dorchester Est, près St-Denis. 19—

GRANDE chambre sur devant, pour couple, avec gaz, bon marché. 1255 Berri. HArbour 7758. 19—

GRANDE chambre ensoleillée, meublée ou non, dame ou demoiselle respectable, 2.50. 4900 Cartier. Amherst 4444. 19—

GRANDE chambre, salon, devant, amis, ou personne seule, dans bonne famille. 292 Ontario Est. 19—

GRANDE et petite chambre ensoleillées, propres, bon chez-soi. 4387 Delorimier, près Mt-Royal. 19—72—2

GRANDE chambre, confort, moderne, bon chez-soi, pension si désiré, monsieur seulement. 1247 Montcalm près Ste-Catherine. 19—72—2

GRANDE CHAMBRE à louer, maison tranquille. 1072 Berri. 19—9,11

GUY 503, coin Notre-Dame, belle chambre devant, usage cuisine, propre, maison tranquille. Wilbank 2364. 19—

HUTCHISON 3484, grande chambre, bien meublée, chauffage central, eau courante, gaz, cuisine. Marquette 5109. 19—

JOLIE chambre, bain, gaz, bon chez-soi. 2059 Wolfe. Frontenac 0170. 19—

JOLIE chambre chaude, 2.50 pour monsieur, couple 5.00, téléphone. 1566 Ste-Catherine Est. 19—

JOLIE grande chambre boudoir devant, propre, tranquille, système chauffage, tél., 812 Robin, près St-André. 19—

LAGAUCHETIERE Est, 806, belle chambre avec garage à louer, bon chez-soi. 19—72—2

LAVAL Ave., 3426, près de Sherbrooke. Grande et petite chambres à louer, confort du chez-soi. 19—71—3

LAVAL, face Carré St-Louis, chambre boudoir, ensoleillée, garde-robes, seul chambreur, 3.50. Lancaster 9925. 19—

LAVAL 3416, près Sherbrooke, grande chambre, 2 garde-robes, 4.00 chez gens respectables. PLateau 6629. 19—

LAVAL 3651, grande et petite chambres en avant, ensoleillées, étage bain, eau chaude, tél. 19—

MENTANA 4436, grandes chambres, bain, téléphone, pension si désirée. 19—

MOITIE PRIX. Chambre de devant, autre en arrière avec usage cuisine, bien chauffé. 428 Rigaud. 19—

MT-ROYAL 1598, près Marquette, pour 1 ou 2 messieurs, maison recommandable, pas d'enfant, seul chambreur. Am. 4955. 19—

MT-ROYAL 1008, près Boyer, grande chambre confortable, famille privée, pension si désiré. Frontenac 9347. 19—

NAPOLEON 907, coin St-André, boudoir avec pension, prix modéré, chez personne distinguée. Frontenac 3013. 19—

ONTARIO Est 507, chambre bain, poêle gaz, téléphone, bon chez-soi pour couple, venez voir. 19—71—3

ONTARIO Est 340, 465, 270, chambres et cuisine, salon double, grandes, moyennes chambres, devant, bain, gaz, tél. 19—

ONTARIO est 1153 et 1395, chambres à louer, 2.50 en montant, gaz, téléphone, bain, bon chez-soi. 19—72—2

ONTARIO Est 1805, coin Papineau, grande chambre en avant, avec toutes les commodités 19—

19 CHAMBRES A LOUER

ONTARIO EST 3157, entre Désery et Préfontaine, salon double, accommodations des plus modernes, chauffage eau chaude, près église. Pension si désiré. FR. 2557. 19—

ONTARIO Est 293, chambre, poêle gaz, bain, tél., bon chez-soi, pour couple ou personne seule, bon marché. 19—

PANET, 1306, près Ste-Catherine, grande et petite chambres à louer pour messieurs ou jeunes filles. 19—

PARC LAFONTAINE 3704, belle grande cahmbre sur le devant, dans famille privée. Frontenac 1022. 19—

PARC avenue, 5584, 5586, grandes chambres, eau chaude, téléphone, usage du gaz, 25. et 30. par mois. Crescent 7758. 19—7,11

PARC LAFONTAINE 1389, belle grande chambre dans famille privée sans enfant, système chauffage. Cherrier 9985. 19—

PARC AVE, 4644, près Mont-Royal, chambre sur devant, maison privée, seul pensionnaire. Atlantic 0903. 19—

PARC LAFONTAINE, 4156, chambre double bien ensoleillée, bon chez-soi, eau chaude. Fr. 9960. 19—

PETITE chambre, pas d'enfants, usage du téléphone. 4576 Chabot. Amherst 6009. 19—

PETITE chambre à louer pour une personne avec garde-robe, 2.25 par semaine, 1213 Dodion. 19—

PLAZA ROOMS

Reconnue pour sa courtoisie et son hospitalité pour le touriste et le voyageur. Située au Carré Dominion, 1135 Mansfield. Tél. PLateau 6750. 19—F

QUERBES apt. 630, près Bernard, références exigées, service cuisine, salon si désiré, moderne, visible, 7 à 8. Soir, appt. 15. 19—8,10,11

RIVARD 4407, entre Mont-Royal, Marie-Anne, jolie chambre sans enfant, chauffage eau chaude, téléphone. 19—

[illegible] AMHERST 1689, 2 chambres pour doubles, bon marché, possession immédiate, bain, téléphone, bon chez-soi. 19—

ST-ANDRE 1115, près Dorchester, chambre double, lavabo, $3.50. 19—

ST-ANDRE, 4458. Grande chambre, seul chambreur, bon chez-soi, usage cuisine, 3.00 semaine. 19—

ST-ANDRE 3763. Grand salon double chez personne seule, tout confort, références échangées. Front. 0916. 19—

ST-ANDRE 996, belle grande chambre devant, meublée, propre, toutes commodités, sur même plancher, tranquille, vrai chez soi. 2.50. Entrez voir. 19—

ST-ANDRE 1249, près Ste-Catherine, chambre pour monsieur ou couple travaillant en dehors, famille 2 personnes, téléphone, pas affiche. 19—

STE-CATHERINE Est 260, grande et petite chambres, devant, confort, téléphone, 3.00, 4.00, 5.00 par semaine. 19—

ST-CHRISTOPHE 1606, chambre à louer, confort du chez-soi. CHerrier 9154. 19—

ST-DENIS, 4651, près Mont-Royal, chambre avec lavabo, pour un ou deux personnes. 19—

ST-DENIS 8027, salon double ou chambre, pension si désiré. 19—

ST-DENIS, 4651, près Mont-Royal, grande chambre avec lavabo, une ou deux personnes. 19—

ST-DENIS 2042, chambre en avant, poêle à gaz, lavabo, chauffage eau chaude, privilège téléphone. 19—

ST-DENIS 7029, salon double avec chesterfield ainsi que chambre, pension si désiré. CAlumet 3691. 19—

ST-DENIS 1717, salon devant pour 1 ou 2 personnes recommandables, possession immédiate. 19—

ST-DENIS 2837 près Roy, jolie chambre sur devant, ensoleillée, très chaude, tout confort, tranquille. 19—

ST-DENIS 1092, Grande, petite chambres en avant, très chaud, possession immédiate, confort chez-soi. 19—

ST-DENIS 2048, grande chambre en avant, bien chauffée, avec garde-robe, sur étage du bain, 6.00. 19—

ST-DENIS 1607. Petite, grande chambres, évier, eau chaude, très propres, gens tranquilles, 3.00, 7.00. 19—72—2

ST-DENIS 4111, petite chambre sur devant, tout confort pour monsieur sérieux. 19—72—3

ST-HUBERT, 3960, appt 1. Grande chambre, petit boudoir meublé, prix modéré, moderne. Plateau 5793. 19—

ST-HUBERT 2002, belle grande chambre, gaz si désiré, boudoir 3.00, maison recommandée, téléphone. 19—

ST-HUBERT 2082, jolie chambre sur devant, avec les commodités voulues, maison recommandable. HArbour 9016. 19—

ST-HUBERT, 2046, salon double avec piano, 7.00 pour 2, grande chambre 3.00, petite 2.00. 19—72—2

ST-HUBERT 3989. Grande chambre, avec lavabo, famille privée, confort chez-soi. Front. 3741. 19—

ST-HUBERT 1035. Belle grande chambre à louer, confort du chez-soi. 19—

ST-HUBERT 1080. Pour 1 ou 2 personnes, confort chez-soi, eau chaude, Harbour 3552. 19—

ST-HUBERT 1606. Petite et grande chambres, très modernes. 19—

ST-HUBERT 2082, salon double pour 2 messieurs et boudoir, belle localité, tout confort voulu. 19—

ST-HUBERT 1627, près Demontigny, salon, grande chambre sur devant, petite, 3.00, cuisinette, lavabo. 19—72—2

ST-TIMOTHEE 1471. Grande et petite chambres, avec usage du gaz dans famille privée. 19—

SALON double ou petite chambre en avant pour messieurs, prix très modéré. 2162 Amherst. 19—

SALON double pour professionnelle ou personne distinguée. 4326 St-André. Frontenac 3094. 19—

SALON double devant avec piano, seul chambreur, bain, téléphone, après 4 hrs. 1778 St-André. 19—

SALON double et simple à 1663 Marie-Anne Est. Frontenac 1297. 19—

SALON double chauffé eau chaude, planchers durs, garderobe, très moderne, couple sans enfants, jeunes gens propres, honnêtes. 4679 Papineau. AM. 5705. 19—

SANGUINET 1607 près Demontigny, belle chambre en avant avec gaz, bon chez-soi, prix modéré. 19—

SHERBROOKE Est 1128, chambre bien éclairée, étage du bain, eau chaude, téléphone, prix modéré. 19—

SHERBROOKE Est 1390, chambre à louer, pension si désiré, téléphone. 19—

SHERBROOKE 1021, près Amherst, grande chambre sur devant, poêle à gaz, maison tranquille. 19—

SHERBROOKE Est 370. Salon, lampe, chesterfield, foyer, suivi chambre, lits jumeaux, moderne, petite, grande chambres. 19—

SHERBROOKE Est 1388, grande chambre très confortable, famille privée. 19—72—3

SIMARD 1218, près 4489 Papineau, chambre chauffée, bain, eau chaude, monsieur seulement. Frontenac 3752. 19—

UNE DAME habitant un cottage louerait chambre à une personne distinguée. Atlantic 0866. 19—

VOULEZ-VOUS un chez-vous? Allez à 578 St-Clément, près Ste-Catherine; entrée seule, eau chaude. Aussi petite chambre. 19—

WOLFE, 1452, près Ste-Catherine. Chambre en avant, bon chez-soi. 19—

2.50 — Petite chambre en avant, pour bonne personne. Venez de suite. 1365 Demontigny. 19—

20 CHAMBRE DEMANDEE

JEUNE homme mulâtre désire chambre dans famille privée française pour apprendre le français. Donner prix et numéro de téléphone à boîte 493 La Presse. 20—

21 CHAMBRE ET PENSION

A 1223 BERRI, maison distinguée trouvera chambre et pension avec confort, prix modéré, téléphone. 21—

A 2203 Beaudry, excellente chambre et pension, eau chaude, téléphone, tout près rue Sherbrooke, strictement respectable. 21—

BELLE grandes chambre, pension si désiré, gaz, téléphone, maison tranquille. 1234 Sanguinet. 21—

BELLE grande chambre chauffée eau chaude, téléphone, déjeuner si désiré. 303 boulevard St-Joseph Est. 21—

BERRI 3462, près Sherbrooke, pension 1ère classe, prix raisonnable, famille tranquille. Harb. 8762. 21—

21 CHAMBRE ET PENSION

BLEURY, 1106, grande et petite chambres à louer avec ou sans pension. Références. 21—73—2

CARRE ST-LOUIS 259, chambre devant, sur étage du bain, avec pension. 21-73-2

CHAMBRE et pension, 5088 Marquette, coin Laurier. Tél. Amherst 8035. 21—

CHAMBRE avec pension si désirée, chauffage eau chaude, téléphone, chez dame française. 936 Dorchester Est. 21—

CHAMBRE et pension pour monsieur dans famille respectable, bon chez-soi, téléphone. 4768 Cartier. 21—

CHAMBRE et pension pour messieurs, bon chez-soi. 1982 Notre-Dame Ouest, Wilbank 6374. 21—

CHAMBRE ou pension famille privée sans enfant, confort moderne. Frontenac 1889.—1478 Marie-Anne Est. 21—

FABRE, 4844, chambre et pension, un ou deux messieurs, famille privée tranquille, bon chez-soi, entretien du linge. Am. 1481. 21—

LAVAL 3458, chambres richement meublées, toutes commodités, près Sherbrooke, pension si désirée. Marquette 9595. 21—

ST-ANDRE, 3751, chambre et pension, famille strictement privée. Tél. Frontenac 1736. 21—

STE-FAMILLE 3620, chambres-boudoir, lit, nouvellement décoré et meublé, eau courante, usage piano et téléphone, pension si désirée. LAncaster 0935. 21—71-3

ST-HUBERT, 1415, coin Ste-Catherine, très central, salon à louer, bonne pension si désirée. 21—

ST-HUBERT 1268, appt 3. Chambre avec lavabo, eau chaude à l'année, bonne pension. 21—71-3

VISITATION 1664, famille privée, sans enfants avec usage du téléphone. CH. 9664. 21—

VOUS trouverez bonne grande chambre et pension, pour deux messieurs, maison tranquille. 343 Ontario est. 21—

22 CHAMBRE ET PENS. DEM.

CHAMBRE et pension demandées, jeune homme, en bas Mont-Royal, partie ouest préférée. Prix. Casier 473 La Presse. 22—

DEUX dames et un monsieur demandent trois chambres et pension chez personne seule sans pensionnaires. Casier 458 La Presse. 22—9,11

JEUNE ANGLAIS désire pension dans famille instruite, de langue française. Ecrire boîte 73, 1230 Ste-Catherine O. 22—

23 CH. ET PENS. D'ENFANT

A 68 St-Zotique, pension pour bébés, soins maternels. Mme Lefebvre. Crescent 2081. 23—

BONNE place connue pour pension d'enfants, soins de gardes-malades garantis. Calumet 7738. 23—

BONNE pension de bébé, bien recommandée. Mme Richard. Cherrier 2335. 23—

BONNE pension d'enfants dans famille privée. 4403 avenue Laval. 23—

BONNE pension pour bébés, soins garantis. Mme Leduc, 209 St-Zotique. Crescent 4289. 23—72—2

DAME recommandée prendra enfant en pension, soins garantis. 1837 Panet, Cherrier 9697. 23—

FAMILLE privée prendra trois bébés depuis naissance à 2 ans; soins maternels; 4.00 en montant. Clairval 5029J. 23—

PENSION pour enfants, selon moyens visite par les médecins régulièrement. Venez me voir. Calumet 1457. 23—

PENSION d'enfants, soins garantis, licenciée, de tous âges. Calumet 0795. 23—

PENSION pour enfants soins maternels 15.00 par mois. 5665 1ère Avenue, Rosemont. Cherrier 6181. 23—

PENSION pour bébés, soins maternels. Mme Giroux. 6683 De Gaspé. Crescent 8157. 23—

PRENDRA un bébé en pension, maison recommandable. 6036, 5ième avenue, Rosemont. 23—

VOUS trouverez maison pension pour enfants de tout âge, à 4570 Saint-Dominique, bonnes références. 23—

26 COTTAGE A LOUER

AHUNTSIC, St-Denis, près boulevard, joli 8 pièces modernes, garage chauffé, grand terrain, possession immédiate, bon marché. Dupont 3418. 26—

A LOUER, cottage, 8 appartements chauffés, 4695 St-Denis, près Mont-Royal, possession immédiate. Beaulieu, Atlantic 0435. 26—

27 GARAGE A LOUER

ALMA, 6263, garage, entrée privée avec électricité. Cr. 9234. 75 Beaubien est. 27—

A LOUER, garage neuf, à l'épreuve du feu. S'adresser 4100 Cartier, près Rachel. Tél. AM. 3874. 27—

AUTOS remisés pour l'hiver, garage chauffé, 5.00 par mois et non chauffé, 3.00. Nous prenons les batteries en storage. Clermont Motor, 5363 St-Denis. 27—59-18

AVENUE Pratt, 940, Outremont, chauffé. Atlantic 0688. 27—

GARAGE chauffé, éclairé, plancher ciment, bonne sortie. 4461 St-André. Frontenac 7415. 27—

GARAGE pour 3 ou 4 machines ou entrepôt, sortie sur la rue. 1352 Dorion. 27—

GARAGE chauffé, 2051 Visitation. AMherst 7490. 27—

GARAGE rue Sherbrooke Est, près St-Denis. 5.00 par mois. 436 Sherbrooke E. 27—

GARAGE à louer, $3.00 par mois. S'ad. 618 Orléans. 27—

GARAGE non chauffé à louer bon marché, près rue Mont-Royal. S'ad. 4459 Marquette. AMherst 2377. 27—71-3

28 MAISON A LOUER

AMHERST, 2121, 2143, entre Sherbrooke-Ontario, chaud, confortable. Tél. Walnut 4898. 28—

5 APPTS chauffés, poêle à gaz et glacière fournis, 1238 Visitation et 1233 Beaudry, près Ste-Catherine. Benoit & Mathieu, 1215 St-Timothée, HArbour 6243, soir CAl. 5362w. 28—9,11

4 APPTS, moderne, 3ième, bon marché. S'ad. 6036, 4ième avenue, Rosemont ou Clairval 8042. 28—

4 APPARTEMENTS à sous-louer bon marché, cause départ. 1346 St-Zotique, près De Lanaudière. 28—

A ROSEMONT, maison neuve, 8 appts, moderne, chauffés, adresse. 2700 Masson. Cherrier 1930. 28—72-2

ATWATER 152, S.-Henri, 4 grandes pièces, en parfait ordre, en bas 12.00. 28—72—2

AVENUE Lafleur 164, Verdun. Milieu de quatre pièces, salle de bain. En bon état. $16. Possession immédiate. Cradock Simpson Company. HArbour 6119. 28—

BEACONSFIELD, 5 appts, Cartier, 4 appts, Parthenais, 4 appts. 4776 Parthenais, possession immédiate. Am. 3764. 28—

BEAU logement à louer avec bail, vendra ménage. 1269 St-André, près Ste-Catherine. 28—

6 BEAUX logements, 4 grands appartements, tapissés, chauffage, garage, maison neuve. 1294 Bélanger. Calumet 7632. 28—

BERRI 18.00, Ahuntsic, 10118 Péloquin, 25.00. S'ad. Lancaster 7829. 28—4,11,18,25

BERRI, près Crémazie, 3 appartements, bain, logement idéal pour jeune couple ou petite famille. Dupont 1034. 28—

BON marché, 3-4-5 appts, 8.00, 10.00, 12.00. S'ad. 4046 Cartier. Amherst 3762. 28—

BORDEAUX 6349, près de Beaubien, 3 grands appts, passage, bain, ménage fait. Cal. 2301. 28—

BORDEAUX, entre Ontario et Sherbrooke, 3 appts, passage, cour privée, soirs 6 à 9, 1878 Lafontaine. 28—

BORDEAUX, 6022, coin Bellechasse, 4 appartements, modernes, très éclairés, châssis tout le tour. Atlantic 1492. 28—

BOUL. MORGAN, coin Adam, 5 pièces, coin de rue, Frigidaire, foyer, chauffage, finition 1ère classe, prix 55.00 et 60.00 par mois. Bernier et Bernier, tél. Clairval 1912. 28—11,14,16

BOURBONNIERE 2216, 3 apparts, ménage fait, possession immédiate. Clairval 5752W. 28—

BOURBONNIERE, 4459-4461, logements neufs, 6 pièces, 15.00. Frontenac 7674 jour, sur les lieux. 28—

28 MAISON A LOUER

BOULEVARD St-Joseph Est, près St-Denis, 7 pièces chauffées, frigidaire, ménage fait. FRontenac 2138. 28—11,15,17

BOYER, près Bélanger, logement tapissé de quatre appartements, 2014 Gauthier. Tél. Amherst 1010. 28—11,14

BOYER, 4606, 4608, près Mont-Royal, hauts, 6 chambres, bois dur, électroliers, balcon, possession immédiate ou mai. Poitras, Dup. 4856. 28—72—2

BREBOEUF, 5265, cottage 7 pièces, garage, terrain, 35.00. Cherrier 1430. 28—

CARTIER, 5480, 3ième, 4 pièces, propre, bain, fixtures électriques, 15.00. Atlantic 7126M. 28—

CHAMBORD, 5315, bas, 5 pièces, possession immédiate, loyer 15.00. Appeler Amherst 0097. 28—

CHATEAUBRIAND, 5958, 6 grandes pièces, chambre de débarras, maison deux étages, tél. Calumet 2401f. 28—

CHICS logements neufs, rue St-Denis, près Jarry, pour personnes distinguées et aimant le luxe, très modernes, confortables, chauffés, frigidaires, 5 et 6 appts, louera moitié prix pour balance l'année et aussi rue Drolet, 4 appts. Adresse A. Jolicoeur, 8233 St-Denis. Calumet 0571m. 28—

CHRISTOPHE-COLOMB, un bas, moderne, 8 pièces, pour mai. Bélair 3793. 28—8,11

COTTAGE rue Rockland, Outremont, 10 pièces, ménage fait à neuf. En face du parc. FRontenac 2138. 28—11,15,17

D'ARCY McGee, 1911, Ville Emard, logement du deuxième étage. Possession immédiate. Chambre 14, 275 St-Jacques Ouest. HArbour 1675. 28—7,9,11

DELANAUDIERE 5206, logement deux appts, 1 passage, tout meublé, propre. Am. 3164. 28—

DELORIMIER, 4-5 pièces, modernes, ménage fait, second près Blvd Rosemont. Occupation immédiate, loyer bas. Calumet 7455w. 28—

DELORIMIER 5283, logement 4 pièces, chaud, propre, loyer bas pour jusqu'à mai, possession immédiate. Amherst 1462. 28—11,18,25,1

DELORIMIER 4715, haut, 6 pièces, propre. AMherst 2747. 28—

DEMONTIGNY Est 1481A, près Plessis, logement de 2 appartements en arrière, bien propre. S'adresser au No 1479 Demontigny Est ou Frontenac 2543. 28—69-5

DESERY 2226a, près Ontario. Haut de cinq pièces, chambre de bain. Possession immédiate. Clef à 2238. $21. Cradock Simpson Company. HArbour 6110. 28—

DES LOGEMENTS, ménage fait. S'adresser Atlantic 1850. 28—

DORCHESTER 863, 9 pièces, système de chauffage. AMherst 2747. 28—

DROLET 6998, 5 chambres séparées; DeGaspé 6771, 4 chambres; St-Denis, pour mai, 8 chambres, garage moderne, près Beaubien. Cr. 7133. 28—

ELECTRICITE, gaz, très propre, $10.00 2592 Moreau. 28—

FLAT 3 pièces, meublé ou non, chauffé, frigidaire, très moderne. D. Martel, 251 Demontigny Est. 28—72—2

FLORIENT 2152, 13.00; Jean-Talon, 229, 14.00; St-Laurent, 6959, 6 appartements modernes, 18.00. Gagnier, Crescent 1085. 28—

4 GRANDS APTS, chambre bain, très chauds, 10.00 par mois d'ici au 1er mai. Cause mortalité. 6786 Clarke. Am. 3378. Pour clef 6767 Clarke. 28—

JEAN-TALON, 134 Ouest, St-Laurent, 5 appartements modernes, aussi garage, ménage fait, possession immédiate, 15.00 d'ici à mai. A tlantic 3667. 28—

LAVAL, troisième étage, 6 pièces bien éclairées, occupation immédiate, loyer réduit. Bélair 7364. 28—

LETOURNEUX 2276, 4 appartements, chambre de bain, 15.00 par mois, possession immédiate. Amherst 0408. 28—

LOGEMENTS de 5 à 9 pièces, chauffés ou non, modernes, frigidaire, incinérateur. Bélair 3203. 28—

LOGEMENT neuf chauffé, 4 grands appts., près du Chemin Ste-Catherine et du collège Brébeuf. 580 Gatineau. 28—

10 LOGEMENTS rue S.-Zotique 1496, Maison neuve, chauffage, dépense, tank, tapissés. Calumet 2433w. 28—

MAISON neuve à louer, rue Chateaubriand, dans la paroisse Ste-Thérèse de l'Enfant-Jésus, finie voilà deux mois, louera à un prix modéré. S'adresser Calumet 4132j. 28—

MAISON à louer bon marché d'ici premier mai. Possession 25 janvier. Adressez 4018 Cartier. 28—73-2

N. D. G., rue Beaconsfield, 5 et 6 apts, 2 pièces garage. 4776 Parthenais. 28—

OUTREMONT, magnifiques flats chauffés 7 à 8 appartements, frigidaire, incinérateur et garage, très ensoleillés. S'adresser ATlantic 1850. 28—

PANET 1588, 8 appts, chauds et très grands, avec toutes les commodités possibles, possession immédiate. 28—

PAPINEAU 1660, coin Logan, logements 4 pièces, ultra moderne. Amherst 6274. 28—71—4

PAPINEAU 5790, logement de 3 appts, ménage frais fait, bon marché. S'ad. Calumet 0739. 28—

Plain-pied de 6 pièces $20 par mois

Rue Dickson (juste au sud de Sherbrooke est). Plain-pieds éclairés dans ce site hygiénique disponibles immédiatement ou pour le 1er mai. Planchers en bois dur partout. Près des tramways, ligne Hochelaga. Visites en tout temps en s'adressant au No 806. Agents Ross Realty, 465 St-Jean. MArquette 1236. 28—8,9,11

PLAIN-PIED, 7 pièces, bain, central, près tramways, autobus, loyer modéré, à sous-louer. Cause: départ Montréal. 4254 St-Hubert, près Montréal. 28—

PLAIN-PIED décoré à neuf, 7 pièces, en parfaite condition. 1262 St-Dominique. 28—73-2

ROSEMONT—5471, 1ère ave, un bas de 8 pièces, gratis jusqu'à mai, loyer bas. Yor. 5655. 28—

ROUEN, 2204, coin Parthenais, plusieurs 4 et 6 pièces. Cherrier 3893. 28—71-3

RUE ORLEANS, près Hochelaga, 2ième 4 pièces, ménage fait, 2216 Sherbrooke Est. 28—

RUE PANET, près Ste-Catherine, grand logement à louer bien éclairé. S'adresser Cherrier 5689. 28—9,11

ST-ANDRE 3919, troisième, 6 pièces, Tél. jour Harbour 4414. 28—70-6

ST-DENIS 7104, grand milieu de sept pièces. Fournaise. Planchers de bois dur. Occupation immédiate. Aucune offre raisonnable refusée. Cradock Simpson Company. HArbour 6116. 28—

ST-DOMINIQUE 7576, logement neuf, moderne, 3 et 4 appartements, prêts le premier février. Westmount 8084J. 28—

STE-ELISABETH 1270, près Ste-Catherine, plain-pied (bas) $25.00. Jean Gagnon, 1182 Bordeaux. 28—72-2

ST-LAURENT 5594, beau flat 7 pièces, moderne. S'adresser 5596 St-Laurent. Atlantic 3663. 28—17,18,21,24,26,28,31,2,4,7,9,11,14,16,18

ST-LAURENT 5594, 7 appartements, planchers bois franc, système chauffage, moderne. S'ad. sur les lieux ou Atlantic 3663. 28—3,4,7,9,10,11,13,15,17,18,22 24,25,27,29

ST-DOMINIQUE 6774A, troisième étage, 6 pièces. Loyer réduit jusqu'à mai. S'ad. sur les lieux ou tél. MArquette 6022. 28—72-2

S.-HENRI, logis de 2 apts. S'ad. 4856 Dagenais. 28—72—2

SHERBROOKE Est 281, entre Laval-St-Denis. 3 étages, 2 logements, 30 x 269, chauffage huile et charbon, moderne, grand garage, endroit idéal pour médecin ou hôtel. Lanc. 3368. 28—

SUPERBE maison chauffée, deux étages, 9 pièces, très ensoleillée, avec grande terrasse, pouvant convenir pour docteur, 502 rue Cherrier, coin Berri, près St-Denis. 28—72-3

VERDUN, flats 4 et 5 appartements, rue Richard, dans le nouveau Verdun. Très bien fini de 1ère classe avec cave cimentée de 6½ pieds de hauteur, avec ou sans garage, maisons à deux étages, pas de poteaux dans les rues, pas de fumée d'aucune sorte. Près de la promenade du bord de l'eau. C. Allard, 3645 rue Wellington. York 1512. 28—h

VERDUN. Toutes les grandeurs à différents prix. "Nous Voir". Masse & Gauthier, 3985 Wellington. YOrk 1573. 28—72-6

WOLFE 919 près Craig, 2 jolis logements, très chauds, 3 pièces, fixtures électriques, galerie, hangar. 28—

WOLFE 1175, 8 pièces, planchers durs, électroliers fournis, possession immédiate, loyer réduit. Frontenac 5044. 28—

YORK 25 (Westmount), plain-pied, six pièces, un troisième. Tél. jour Harbour 4414. 28—70-6

29 MAISON MEUB. A LOUER

FABRE 4448, près Mt-Royal, appartement double, moderne, chauffé, portes vitrées, gaz, téléphone, électricité, cuisinette, bien meublée, à couple sans enfants ou professionnel ou particulier. Am. 7841. 29—

LARTIGUE, 1614, près Demontigny, 2 appartements propres, 5.00 semaine, couple seulement, possession immédiate, Frontenac 0450. 29—

30 MAGASIN A LOUER

BEAUDRY près Ste-Catherine, restaurant meublé avec 2 apparts en arrière, à louer séparément si désiré. S'ad. 1989 Ste-Catherine Est. 30—

BEAU magasin à louer, fournaise, prélarts, fixtures, 8.00 par mois. 4854 Des Carrières. 30—

COIN nord-est Gilford et C.-Colomb, grand magasin, occupé depuis cinq ans par pharmacie, trois vitrines, grande cave, etc., belle localité entre Mont-Royal et Boulevard St-Joseph. Bonnes conditions pour bon locataire. Pour détails, téléphoner à Bywater 0085. 30—8,10,11,13,15,17,18

ETAL, boucherie et épicerie, avec outillage complet. Dorion, près Sherbrooke. Calumet 3625F. 30—

GRAND magasin avec logement, ménage fait, louera bon marché. S'adresser ATlantic 1350. 30—

MAGASIN à louer sur la rue Amherst avec logement, cave, s'ad. 1774 Amherst. 30—

MAGASIN à louer, situé au No 506 St-Gabriel, réparé à neuf, possession immédiate, 20 x 30. S'ad. L. Larue, 251 St-Paul Est. Harbour 8310. 30—69-5

MAGASIN restauré avec deux garages et 2 logements, à louer, Nos 8113-15-17 St-Hubert. Voir J. C., 4716 Marquette. Amherst 7630. 30—

MAGASIN à louer, approprié pour salon d'automobile, salle de gros ou fabrique. S'ad. 147 Laurier Ouest. 30—72-2

MAGASIN à louer, No 5105 Rivard, $10 par mois, chauffé, avec fixtures à vendre. S'adresser 5035 Resther. 30—

MAGASIN et 2 étages, 1278 Ste-Catherine Est, coin Visitation, notaire Ducharme. Harbour 6870. 30—

MAGASIN à louer, 4271 St-Jacques-St-Philippe, occupé jusqu'au 1er mai 1928 comme taverne, place d'affaires, bon pour tout autre commerce. 4232 St-Jacques. 30—

MAGASIN, magnifique localité, rue St-Hubert, fixtures à vendre. Soir. CAl. 6899F. 30—72-2

MT-ROYAL Est 1488, magasin chauffé à louer. S'ad. 1590 Mt-Royal Est. 30—

MT-ROYAL Est 1300, coin Chambord, 26 x 105, avec cave même grandeur, peut être divisée si désiré, loyer raisonnable. S'ad. M. Gruber, 967 Mt-Royal Est. Fr. 7555. 30—

ONTARIO et Hogan, 2 magasins pouvant se transformer en un seul, bons pour tous genres de commerces. S'ad. 2228 Sherbrooke est. 30—71-3

RUE WELLINGTON 5031, opposé au nouveau théâtre. York 6525. 30—

RUE ST-HUBERT, 7896, magasin à louer, occupation immédiate. S'adresser à P. Lecourt, 6591 rue Christophe-Colomb. Calumet 7934. 30—71-3

ST-DENIS, 4250, 4260, près Rachel, approprié pour salon d'automobile, ferronnerie, meubles, 50 x 80 pieds, cave. Harbour 5371. 30—

ST-HUBERT 7751. Conditions faciles. Cherrier 1213. 30—70-4

32 MANUFACTURE A LOUER

IMMEUBLE HECLA, 987 rue Côté, site central, éclairage sur les quatre côtés, ruelle de livraison privée, arroseurs automatiques, service de concierge et élévateurs. Loyer, 25c et plus le pied carré. Voyez le concierge sur les lieux. 32—11,13,15,18,20,22,25,27,29, fév. 1

LARTIGUE 2201, pour manufacture, storage, 2 étages, en brique, 72 x 25. Boucher 209 Sherbrooke Est. 32—

MANUFACTURE ou entrepôt à l'épreuve du feu, 25 x 75, près Blvd St-Joseph. 4859 St-Hubert. Bélair 1840. 32—73-2

RUE Frontenac, près Ontario, 10,000 pieds plancher, 3 étages, éclairés sur 3 faces, système chauffage, possession immédiate. S'ad. 2228 Sherbrooke est. 32—71-3

DIVERS

37 ACCORDEUR DE PIANO

PIANOS et MEUBLES

Accords, réparations générales, pianos. Meubles remis à neuf, rembourrés. David, David, 754 Rachel. BElair 3012. 37—F

38 ADOPTION

BEAU petit garçon à donner en adoption, 4 mois, en santé. 5897 S.-Denis. 38—

BEBE à donner en adoption, hôpital privé. 4547 S.-Denis. 38—8,11

DONNERA en adoption joli bébé, fille, âgée 2 mois. 1442 Sanguinet. 38—

NOUS prendrons en adoption pour un temps indéfini, enfant 2 ans ou plus. Clairval 7197J. 38—

40 AUX MALADES

AMELIOREZ votre santé en ayant recours dès maintenant aux "médicaments Hansquine". 2115 Bourbonnière. CLairval 8119. 40—141-306

ASTHME, soulagement immédiat, herbes chinoises. Echantillons gratuits. Ecrivez Clinicos, 7606 Casgrain, Montréal. 40—

AUX PERSONNES souffrant de rhumatisme goutte sciatique, etc., offrons remède merveilleux. Traitement un mois 1.00, argent remis si non satisfait. Pharmacie Adam, 794 DeFleurimont. Calumet 1978. 40—69-5

BOTANIQUE — Toutes maladies traitées avec succès par les plantes, remèdes végétaux. Médicaments Saint-Germain, 5016 Rivard. Bélair 4210. 40—12-306

DYSPEPTIQUES, mangez ce que vous voulez, buvez eau minérale Coulombia, L'Epiphanie. Amherst 7223. 40—61-306

Dr HEBERT Maladies chroniques, urinaires. Hommes, femmes. 1130 Sainte-Catherine ouest, coin Peel. UP. 1970. 40—155-306

Dr LERICHE. Maladies spéciales, hommes, femmes, jeunes filles. Maternité. 1613 St-Denis, devant théâtre. HArbour 6410. 40—166-306

INSTITUT de Prophylaxie. Attention spéciale à chaque maladie. Traitements individuels et complets des maladies chroniques 3440 Hutchison. Plateau 2400 40—222-306

LES PILULES GALIGINES développent le buste, donnent force, santé. Les Li-Po réduisent la taille. Un flacon 1.00, 6 pour 5.00. 1120 Ste-Catherine O. 40—7,11

MESDAMES! Considérez que la santé est une grande richesse. Si vous souffrez de maladies propres à votre sexe, essayez le traitement de Mme Summers. Si vous êtes faibles, maigres et nerveuses, nous avons des toniques qui vous donneront de bons résultats. Pommade Bustogénol donne un succès assuré aux personnes non développées. Venez ou écrivez à Mme Cholnière, représentant Mme Summers, 3416 Parc Lafontaine, près Sherbrooke. Frontenac 4500. 40—

MEDECINS

Sur demande nous vous enverrons gratuitement 2 bouteilles d'eau minérale naturelle Coulombia approuvée par plusieurs médecins. AM. 7223. 40—F

REMEDES spéciaux pour traiter enflures et plaies de toutes espèces. Aussi "onguent indien" pour les cors, le meilleur connu, 50 cts. S'ad. 1780 St-André, Montréal. 40—4,11,18,25

66,600 prescriptions du Dr Gauthier, capable de guérir la coqueluche et les bronches en quelques jours. 4751 Saint-Denis. Bélair 3031. 40—

41 AVIS RESPONSABILITE

A COMPTER de cet avis, Monsieur Isidore Lanthier, 4025 Ste-Catherine O., déclare ne pas se tenir responsable d'aucune dettes contractées par sa femme. 41—

APRES cette date, je ne serai plus responsable d'aucune dette contractée en mon nom. Benjamin Desgroseilliers, Lanoraie, Co. Berthier. Janvier 9 1930. 41—71-3

APRES cette date, 11 janvier 1930, je ne serai responsable d'aucune dette contractée en mon nom, sans un ordre signé de ma main. Signé P. C. Davison, 1463 rue McKay. 41—73-3

JE ne serai plus responsable d'aucune dette contractée en mon nom. Jos. Desjardins, La Tuque. 41—

42 BIJOUTERIES

BIJOUTERIES à vendre, cause départ. 7044 S.-Hubert. 42—

BIJOUX faits sur commande, réparations, argenterie et dorure. Prix de la manufacture. Farmer Bros. Jewelry Limited, 760 St-Laurent, coin Craig. Tél. Harbour 5098. 42—4,11,18,25

51 COLLECTION

DOMINION SERVICE BUREAU achète comptes, collections tous genres. 20, St-Jacques Est, chambre 29. Plateau 6432. 51—72-19

LAFFITTE Ltée, achètera comptes, billets, etc. Bureau: 10 St-Jacques Est. Harbour 2494. 51—4,11,18,25

PERCEPTION de salaire, jugement, billet, loyer ou toutes autres réclamations, comptabilité, liquidation. Metropolitan Exchange Limited, 26 St-Jacques Est. Harbour 9420. 51—

SALAIRES, loyers, jugements, billets, réclamations toute nature collectés au pourcentage partout. Nous pouvons avoir votre argent. Vanier, 706 Saint-Gabriel, Montréal. 51—196-m,j,s

53 ENTREPRENEURS

J. J. PETITCLAIR Cie. Entrepreneurs plâtriers, spécialité réparations bas prix. 6644 St-Denis. Crescent 5794. 53—111-306

55 DIVERS

INCROYABLE! 1000 Cartes 2.50

Imprimées avec soin, Bristol blanc, fort. 500, $1.50; 250, $1.25. Essayez-les. Gaudin, 2048 Berri, entre Ontario et Sherbrooke. HArbour 1600. 55—F

INDIAN Hair Tonic Enrg., pellicules, démangeaison disparaissant, garantie, shampoo au goudron pour eczéma. Calumet 0626. 55—

LES EFFETS laissés à 3758 Saint-Denis, chambre 4, seront vendus si non réclamés d'ici trois jours. 55—71—3

NOUS FINISSONS AU DUCO

Dessus de tables, meubles, chaises de dentiste, articles commerciaux, etc., toutes les couleurs. Collet, CHer. 4527. 55—9, 11 F

POILS follets enlevés pour toujours; nous garantissons le traitement. Calumet 4562m. 7855 St-Dominique. 55—

RENARDS—Je prends de 45 à 60 renards par 4 à 5 semaines. Je puis enseigner à tout lecteur de ce journal comment le faire. Ecrivez pour avoir renseignements. W. A. Hadley, Stanstead, Qué. 55—216 S

TRAITEMENT garanti contre les pellicules chez Alina, 784 DeFleurimont, près St-Hubert. 55—

56 ECHANGE, DIVERS

AMEUBLEMENT de salon de coiffure, valeur 1,000.00, à vendre ou à échanger pour automobile. Frontenac 4766. 4222 Delorimier. 95—72-2

A SACRIFICE, beau manteau mouton, on échangera pour truck ou char promenade ou piano, radio électrique, etc. Cherrier 8218. 95—

59 FORMATION DE SOCIETE

INCORPORATION de compagnie, lettres patentes, liquidation, etc. Metropolitan Exchange Limited, 26 St-Jacques Est. 59—

60 HOPITAUX PRIVES

ABSOLU confort, hôpital privé pour maternité, 35.00 en montant; aussi convalescents, chambres de différents prix. Mme Gauchet, 4497 Delaroche, coin Mt-Royal. Amherst 1620. 60—7,8,9,11

AVIS—Prendra cas de maternité, pensionnera enfant si désiré. 4547 St-Denis. Bélair 7278. 60—122-306

HOPITAL BROSSEAU, maternité privée, pension avant terme, gardera enfant; bas prix. 3457 St-Denis. Harb. 6811. 60—71-3

HOPITAL Mt-Royal privé, cas maternité, pension d'enfants. 1302 Mont-Royal. Amherst 2684. 60—9,11,14,18

HOPITAL PRIVE. 10 jours maladie, médecin, garde-malade, 35.00 —281 Rachel BElair 4712F 60—166-306

HOPITAL privé pour maternité, pensionnerait avant maladie, prix modérés. 4170 St-André. Frontenac 7033. 60—

HOPITAL privé. Mme Boisvert, Christophe-Colomb, coin St-Zotique, bébé à adopter, 11 mois. Calumet 7299. 6702 Christophe-Colomb. 60—

HOPITAL privé pour maternité, pensionnera avant maladie, bas prix. 2145 Boul. St-Joseph. Front. 5334. 60—73-6

HOPITAL PRIVE. Spécialité maternité, pension avant maladie si désirée. Mme J. Despatie, 203 Beaubien Est. Crescent 6286. 60—

HOPITAL Ste-Thérèse, médecin, chirurgie, maternité, installation moderne, bas prix ouvert jour et nuit. 1221 Ontario Est. Frontenac 5033. 60—20-306

62 OBJETS PERDUS

BRACELET, chaîne platine, diamant, grosse récompense, perdu la veille du jour de l'an. Tél. Walnut 5496. 62—

CHAPELET vert monté en or dans un étui de cuir du 3 au 6 janvier, récompense. 1873 Iberville. 62—72-2

CHIEN pékinois sable clair avec poitrine et quatre pattes blanches. Récompense en retournant à 4339 ave Westmount. Tél. West. 5395. 62—71-3

CHIEN fox perdu. Si retrouvé, veuillez retourner à 92 Gordon, Verdun. 62—

MONTRE-bracelet de dame en or blanc, Tél. Frontenac 2493. 62—

PERDU, Epagneul du Labrador noir portant collier rouge. Récompense. H. B. MacDougall, 381 De la Montagne. 62—73-2

PERDUE épinglette camée, Ste-Catherine, près Lasalle, soit Mt-Royal, entre Delaroche et Papineau, Marquette, entre Mont-Royal et Gilford. CLairval 6714W. Récompense. 62—

SACOCHE perdue rue Amherst entre Ste-Catherine et Robin. 1605 Amherst, récompense. Cherrier 2715. 62—

3 GROUPES de dessins de chapeaux pour dames laissés dans tramways Windsor-Snowdon, vers 3 heures vendredi p.m. Récompense à la personne qui rapportera à Dupuis Frères, comptoir postal, 5514 St-Dominique. 62—

$5 de récompense à qui retournera parapluie perdu mercredi soir au théâtre Palace. Soie noire, poignée en bois jaune et tête de chien. Un souvenir. CAl. 5497J. 62—72-2h

6 JANVIER, 10 hrs a.m. livre de messe étui cuir rouge, chapelet étui noir, souvenir 1ère communion, récompense. David Broué, 1468 Létourneux. 62—

65 REMBOURRAGE

A BAS PRIX, chesterfield, set salon rembourré, emmagasiné gratis ici mai si désiré. Appelez Ontario Furniture. Clairval 6207. 65—70-4

A BONNES conditions, Divans, sets salon, chesterfields rembourrés. Hébert, 2308 Mt-Royal Est. Cherrier 8598. 65—21-306

BOULEVARD: réparation meubles, pianos, rembourrage, polissage, ouvrage garanti. A. Brassard, 5954 St-Hubert. CAlumet 1588. 65—

66 REPARATIONS

BOYER répare matelas, grand coutil 2.00, lits plumes lavés, désinfectés, matelas, lits plumes faits sur commande. Chesterfields, meubles rembourrés. Pour estimation gratuite, appelez Bé. 3328 5047 St-Denis. 66—118-306

A BON MARCHE, matelas refaits, 1.50; plumes désinfectées, rembourrage tous genres. 2221 Frontenac. Cherrier 2589. 66—169-306

MATELAS désinfectés, refaits bord roulé, coutil compris, 2.50, plus. Vendons matelas neufs. Ferland, 1195 Wolfe. Cherrier 8182. 66—67-306

MATELAS refaits, meubles rembourrés, plumes nettoyées, désinfectées. A bas prix. Watier, 4486 Delaroche. Cherrier 7122. 66—139-306

67 TRANSPORT

ACME TRUCK Taxi Association, transport général, déménagements, valises pianos. Frontenac 2300-2051; nuit Cal 4862. 67—99-306

AERO GENERAL TRANSPORT. Spécialités longue distance, camions basculants au besoin, heure ou contrat. HArbour 9823. 67—16-306

BEAVER TRUCK TAXI Ltd, 910 Ontario Est, déménagements, transport général, pianos, valises, ville, campagne Ouvert le soir. Frontenac 2191. 67—1-306

67 TRANSPORT

DIAMOND TRUCK Co., Transport général, vannes pour déménagement, pianos, valises, jour, nuit. Emmagasinage. Harbour 9175. 67—115-306

TRANSPORT général, livraison rapide, n'importe où, n'importe quand, prix modéré. Amherst 4915. 67—69-6

68 ON DEM. A ACHETER

ACHETERA machine à additionner de seconde main. 4377 St-Denis. Bélair 5090. 68—

ACHETERA magasin de campagne, donnera en paiement, propriété neuve, rapportant bon revenu. Charles Petit, 3744 Boulevard Lasalle, Verdun. 68—

ACHETONS meubles seconds, échangeons meubles neufs pour seconds. A. Turgeon, 3115 Ste-Catherine Est, Clairval 5601. 68—71-3

ALFRED RICHARD, paye plus haut prix, meubles, tapis, gramophones, 3187 Ste-Catherine Est. Clairval 3645. 68—69-5

A PRIX raisonnables, achetons meubles, tapis, prélarts, gramophones, pianos et coffres-forts. Crescent 8300. Desjardins, 6667 St-Hubert. 68—266-306

AUTO bonne marque, donnera terrain clair, nord de ville ou N.D.G. Cherrier 4648. 68—Sp-72-2

AUX vendeurs d'épiceries licenciées, j'aurais besoin d'une épicerie licenciée avec ou sans propriété, un coin sera préférable. Ecrire 1254 Beaudry, pas d'agents. 68—

COMPTANT payé pour livres ou peintures à l'huile de toutes sortes et toutes conditions. Canada Book Stores, 1130 rue Windsor. Tél. MArquette 0058. En tout temps. Ouvert le soir. 68—7,9,11

COMPTOIR de 12 à 15 pieds pour restaurant. Tél. Crescent 4269. 68—73-2

A VENDRE

69 ANIMAUX

AMATEURS, géants des Flandres, blancs, gris, chinchillas, sujets de choix, policiers et spitz. 4626 Delaroche. 69—

AMERICAN Dogs Kennel, 4260 St-Laurent. Lévrier, pékinois russe, Airdale, policier, setters anglais Spitz, chienne setter espagnole, caniche, petit chien Fox, Airdale. 69—

A VENDRE petit chien de laine puddle français. 1091 Mansfield. Lancaster 2757. 69—

A VENDRE 8 vaches et un taureau Holstein, ayant subi l'épreuve de la tuberculine. Albert Pleau, St-Vincent de Paul, Qué. 69—

BEAUX chiens argentés, purs alsaciens, 6 semaines, vraie beauté, 3.00 et 5.00. 1167 Plessis. 69—

BEAU chien noir et tan dressé pour le renard. S'adresser à 1339 Logan. 69—11,18

BEAUX CHIENS laine, coupe, 1 an et petits, 1 mois. 7586 Henri-Julien. Calumet 3010J. 69—

BELLES femelles serins cannelle et jaune, âge enregistré, bon marché. 432 Cherrier, près St-Denis. 69—

CHAT pour service, Lavindar Gem, en parfaite condition. 4571 Boyer. Frontenac 7113. 69—

C. DESALES KENNEL, 281 Demontigny, IA 6005. Chiens toutes races, domptés traîneau, chasse, ratiers, Mastiff, St-Bernard, Danois, Terreneuve, Poppies, Fox, Boston, Epagneul, Airdale, Irish Terrier, Chaw-Chow, Hoskeiz, policiers, vieux, jeunes, tous gardiens, superbes. 69—

CHIEN policier à vendre. 221 St-Juste, Longue-Pointe. 69—

CHIEN poméranien de toute beauté, bien propre, bon marché. 5189 St-Denis. 69—

COLLIES, jeunes, mâles, bien beaux, 5.00; lapins Zibeline et Chinchillas, prix raisonnables. 10166 Lajeunesse. Dupont 2205. 69—

EXPOSITION d'oiseaux, janvier 18 et 19, 1930. Sera tenue à l'Hôtel Mont-Royal la troisième exposition annuelle du Montreal Roller Canary Club sous les auspices de l'Association Internationale d'Eleveurs d'oiseaux Rollers, etc. Visible de 3.30 à 10.00 p.m. samedi et dimanche, les 18 et 19 janvier 1930. Admission 25 cents. 69—

GRATIS un échantillon de nourriture spéciale pour les chiens sera envoyé à toute personne qui nous en fera la demande. F. Gobeille, 5298 Henri-Julien, Montréal. Bél. 3236. 69—21,24,28,31,4,7,11,14,18,21

JOLIE CHIENNE danoise brune, quatre mois, bon marché. 1676 St-Christophe. 69—

LAPINS Géant blanc et chinchilla, jeunes et vieux, ainsi que 59 peaux crues. S'ad. 7103 Christophe-Colomb. 69—

LAPINS Angora blancs et autres avec cages, bon marché. 3984 Rivard. 69—

LAPINS chinchillas enregistrés et sevrés, marque noir argenté, brun castor, prix raisonnable, satisfaction garantie. Jos. Meunier, St-Liboire, P. Qué. 69—

PLUSIEURS couples de serins, quelques-uns avec leur couvée, aussi femelles prêtes à accoupler. 5745 Bordeaux. 69—

SERINS rollers, du plein chant, à vendre bon marché. 2167 Nicolet. 69—

SERINS rollers allemands, belle couleur, extras bons chanteurs, visibles dimanche, semaine. 424 Mont-Royal Est. 69—

70 ACCESSOIRES D'AUTO

A BONNES conditions, parties neuves et usagées, pour toutes marques de chars; aussi parties électriques. Montréal Auto Ltée, 1580 Sanguinet. 70—9,10,11,14,15

ATTENTION. Pour faire peinturer votre auto au Duco à bas prix. A Desjardins Clairval 4811M. 70—

GRAND assortiment de pneus usagés, toutes grandeurs, bons pour plusieurs milles. 1222 Dorion. Cr. 2780. 70—72-8

GROS STOCK de pneus, bons, garantis, ballons, réguliers, 2.00 et plus. Lécuyer, 1388 St-Denis. 70—

NOUS AVONS toutes sortes de parties usagées pour automobiles, pneus usagés, etc. International Auto Parts, 5427 Boul. St-Laurent. Crescent 7400. 70—275-s

PARTIES d'automobile neuves, usagées, aussi pneus prix réduits. P. Joron, 3665 St-Christophe. Frontenac 2484. 70—7,10,11

PARTIES neuves et usagées pour automobiles toutes sortes. S. Brasseur, Enrg., 930 Clarke. LAncaster 3898. 70—

RADIATEURS, nids d'abeilles, complets, Dodge 1925 et 1926, Maxwell 1926, Studebaker Big Six, Chevrolet, modèle supérieur, Ford, radiateurs pour tous les autos. Prix modérés, bon montant accordé aux vieux radiateurs. Detroit Radiateur Co., 361 Ontario ouest. HArbour 6766. 70—7,9,11

71 AUTOS A VENDRE

A QUI la chance? pris pour dette Coach Chrysler 70, 550.00; Willys Knight sedan, 300.00; Rolland coupé, 250.00; Reo camion 3 tonnes, 250. En parfaite condition. Aucune offre raisonnable refusée. 1694 Joliette. 71—72-2

A SACRIFICE sedan, 1926, pris pour dette, garantie de 30 jours, aucune offre raisonnable refusée. Clairval 1806W. 71—

AUBAINE. Dodge sedan, 27, de luxe, 5 places, bon ordre. 3681 Adam. Clairval 5342w. 71—11,18

AUBURN MOTOR SALES Ltd.

Choisissez votre char pour livraison immédiate ou pour le printemps. Tous ces chars sont en parfait ordre de marche: Auburn 1928, Phaeton, Marmon 1928 sedan, Studebaker 1928 coupé, Hupmobile roadster 1927, Graham Paige 1928 sedan, Oakland 1927 sedan, Pontiac 1928 sedan, Chrysler 50 roadster 1928, Jordan 8 sedan 1928, Pontiac 1928 cabriolet, et plusieurs autres. Pourquoi ne pas venir voir ces machines le jour ou le soir? Auburn Motor Sales Ltd., 4020 rue Ste-Catherine Ouest. WEst. 9880. 71—73-3 F

AUTOS USAGES

Chez Legaré Automobile, vous trouverez le plus grand assortiment d'autos usagés en parfaite condition à des prix très bas et des termes raisonnables. Examinez la liste suivante: Chevrolet coach 27, Essex coach et sedan 26-27-28-29, Ford Tudor 29, Nash Standard Six sedan 27, Nash Special Six sedan 26, Nash Advanced Six 28, Hudson 7 passagers sedan 26-27, Studebaker sedan 26, McLaughlin Special sedan 27-28, Pontiac coach 28, Willys-Knight 70" sedan 27, Chrysler 62" sedan 28, Dodge sedan 26. Ouvert le soir. Legaré Automobile and Supply Co. Limited, 4551 Boulevard St-Laurent. BElair 2146-9560. 71—F

71 AUTOS A VENDRE

AUTOMOBILES, BARGAINS

Nous offrons à des prix exceptionnels, Ford, modèles A, usagés, touring, coupé, roadster, Tudor et Fordor, $350.00 à $550.00. Facilités de paiement. Généreux Motor Co., 306 Ontario Ouest. LAncaster 6241. 71—68-5 F

AUTOS USAGES

Acheteurs, si vous désirez un vrai bon char, bon marché, venez nous voir. Nous avons en mains les marques suivantes: Ford Tudor 1929, comme neuf, 650.00; Studebaker sedans, tourings, 225.00 à 725.00; Nash coach, 550.00; Willys-Knight sedans, 225.00 à 450.00; Hudson coaches, sedans, tourings, 150.00 à 625.00; Essex sedan, 525.00; Falcon Knight coach, 625.00; Durant 4 et 6 cylindres, 575.00 à 950.00; Hupmobile coupé, 250.00; Rickenbacker Brougham, sedans et coupés, 500.00 à 875.00; Marmon sedan, 975.00; Cadillac 5 et 7 pass, 550.00 à 2,000.00; Pontiac sedans, coupés et coaches, 575.00 à 725.00; Whippet 1929, presque neuf, 625.00; Peerless, 975.00 à 2,500.00; Oldsmobile sedan, 850.00; Windsor sedans, 1,650.00 à 2,500.00; (2) bicycles à gazoline, 85.00 à 125.00; Chevrolet sedans et coaches, 225.00 à 650.00; Dodge coaches et sedans, 425.00 à 525.00, et (10) autres marques différentes, de 100.00 à 200.00. Une visite vous convaincra. Termes absolument spéciaux pour cette vente. Modern Motor Sales Ltée, 1400 Dorchester Ouest. MArquette 8355. Ouvert le soir. 71—72-3 F

AUTOMOBILE refinancée. Vos paiements réduits de moitié, extension de temps prolongée pour vos paiements. L'auto demeure en votre possession. Nous prêtons aussi sur char entièrement payé. Motor Discounts. Lancaster 9931, édifice Amherst, coin Ste-Catherine et Amherst. 71—9,11

AUTOMOBILES, voici le temps d'acheter une bonne machine. Notre choix est le meilleur dans la ville. Storage jusqu'au printemps si désiré. Votre vieux char accepté en dépôt. Voyez ou appelez M. Simpson, Aubur Motor Sales Ltd, Westmount 9880. 71—73-3

BARGAIN. Sedan peu usagé prendra échange, prix neuf 2,000.00. Conditions faciles. Frontenac 8511. 71—

BEAU ROADSTER Whippet 1928, siège urgence, condition comme neuf, grande chance, besoin d'argent. 1705 Dufresne. 71—h

BUICK sedan, 5 et 7 passagers, tous modèles. Packard, Montréal, 4026 Ste-Catherine ouest. Westmount 9767. Ouvert le soir. 71—70-4

CABRIOLET NASH 1929, 5 passagers, pouvant se convertir. Harbour 9546. 71—h

CHANDLER sedan 1928, vrai bargain. Voyez ce char. Packard Montréal, 4026 Ste-Catherine Ouest. Westmount 9767. Ouvert le soir. 71—70-4

CHEVROLET cabriolet 1929, transformable, comme neuf, bon marché. Canada Motor Car, 2107, Ste-Catherine Ouest. 71—69-5

CHEVROLET dernier 1928, a fait 7,500 milles, acompte 150.00 et 10 paiements de 37. Crescent 6718. Amherst 0159. 71—

CHRYSLER, sedan, excellente, condition. Vendrons à sacrifice. Westmount 9767. Ouvert le soir. 71—70-4

CONTRAT taxi avec Nash à vendre. Nous échangeons. Termes. 30 chars usagés à réduction. Provincial Motor Sales Ltd, 4040 Lafontaine, près Pie IX, A. E. Gadbois, gérant. 71—70-4

COUPE Chevrolet à vendre, comme neuf. S'adresser à 7990 St-Hubert. 71—

DODGE Sedan 5 places 1926, licence, chaînes, glycérine, vraie chance. Harbour 7812. 71—

ERSKINE CLUB sedan 1929, mécanisme garanti, paraissant neuf. Occasion. Canada Motor Car, 2109 Ste-Catherine Ouest. 71—69-5

ESSEX coach 1928, en parfaite condition. Aubaine. Canada Motor Car, 2109 Ste-Catherine Ouest. 71—69-5

ESSEX COACH 1928, parfaite condition, obligés vendre, termes si désiré, licence Antifrize, chaînes. Amherst 4269. 71—

FORD, carrosseries toutes neuves, à vendre, modèles Tudor 1929, $225.00, et Roadster 1929, $200.00. Généreux Motor. LAnc. 6241 et 8680. 71—7,9,11

FORD, carrosseries toutes neuves, à vendre, modèles Tudor 1929, $225.00, et Roadster 1929, $200.00. Généreux Motor. LAnc. 6241 et 8680. 71—7,9,11

FORD Tudor 1929, a parcouru 5,200 milles, pas une égratignure. Faut vendre; grand besoin d'argent. Prix 385. Bélair 6183J. 71—

GRAHAM-PAIGE, 5 passagers sedan Premier 1929, 7000 milles, absolument comme neuf, sacrifiera 825.00, cause maladie. Calumet 5040. 71—72-2

HUDSON 1928, custom sedan, 6 roues de broche, comme neuf. Appelez Carrière, soir Walnut 1371M. 71—73-3

MAGNIFIQUE coach Essex bien chaussé. Duco neuf. Bargain. 4388 St-Denis. BEl. 9310. 71—

MEILLEURS chars usagés, pourquoi ne pas voir ou appeler Watson si vous voulez acheter un meilleur char usagé. Voici le temps d'acheter pour livraison immédiate ou pour le printemps. M. Watson, Westmount 9880. 71—73-3

NOUS réparons toutes marques d'autos, faisons le débossage, la soudure oxygène et peinture; spécialité (Opex Lacquer). Généreux Motor Co., 1491 Balmoral. LAnc 8680. 71—41-m,j,s

PACKARD, 6 cylindres, sedans et limousines, complètement remis à neuf. Véritables occasions. Packard, Montréal, 4026 Sainte-Catherine, Westmount 9767. 71—70-4

PETITS autos fermés du dernier modèle pour être confortablement durant l'hiver; aussi bon choix de modèles Studebaker, pratiquement neufs. Canada Motor Car, 2109 Ste-Catherine Ouest. 71—69-5

PLYMOUTH sedan 1929, presque neuf, meilleure offre acceptée, termes personne responsable. Cherrier 2497. 71—h

PONTIAC Coach 1928 en bon ordre, 450.00. Plateau 6432. G. A. Champagne. 71—72-2

PONTIAC coach 1927, en parfait ordre, 400. comptant, dimanche seulement, 1185 Champlain. Bouthillier. 71—

Réparations Générales d'Autos

Spécialité dans réparations telles que overhaulages de toutes sortes, débossage, peinture Duco, radiateurs, système électrique, batteries rechargées et réparées, parties de rechange pour tous chars, ouvrage garanti. Leduc Garage Ltée, 2363-2371 Demontigny Est. CHer. 6460. Demandez Léo Leduc. 71—55-18 F

STUDEBAKER sedan, 7 passagers, 1928, comme neuf. Packard, Montréal, 4026 Ste-Catherine ouest. Westmount 9767. Ouvert le soir. 71—70-4

STUDEBAKER sedan 1927, Chrysler sedan, Buick coach. 1276 Mont-Royal Est, Cherrier 1213. 71—70-4

STUDEBAKER coach 1926, en bonne condition, 450.00, 250.00 comptant, balance terme. Am. 5096. 71—

TAXICABS

Chance exceptionnelle de vous établir en affaires. Quelques-uns à $400.00; moins de 10% du prix coûtant. En parfaite condition. Lavoie, HArbour 2608, ou écrivez Boite No 510 La Presse. 71—F

VENANT d'une faillite. McLaughlin coupé 4 cylindres, bon ordre; pour appointement. CHerrier 7354. 71—

WILLYS KNIGHT, 7 passagers, 5 pneus neufs, moteur parfait ordre ayant peu servi. 6518 St-Hubert. Crescent 8550. 71—11,15

72 AUTOS CAMIONS

BARGAIN WHITE

A des prix excessivement bas, nous offrons en vente un surplus de stock considérable. Des camions à ridelles, pneus soufflés, White, Dodge, Gotfredson, Reo, Ruggles de 1 tonne, 400.00 et plus. Camions d'une tonne, dompeuses, 800.00 et plus. Une quantité de camions de 3 à 5 tonnes, de 2,000 et plus. Nous sacrifierons ces chars, qui sont remis à point, en parfaite condition, à des prix très bas. Conditions faciles si désirées. The White Co. Ltd, 5225 De Gaspé. CRes. 2145; le soir, Leblanc, CAl. 8153. 72—72-5 F

CAMION à vendre G. M. C. ou Chevrolet, revenu 55.00, 60.00 par semaine, vendra bonnes conditions. Cres 5549. 72—

CAMIONS G.M.C.

Nous avons quelques aubaines exceptionnelles en fait de camions 1927-1928 à une tonne, à ridelles, de livraison légère à panneaux Chevrolet, tous entièrement remis au point et portant notre garantie d'excellence. Aussi plusieurs camions G.M.C. à 1 et 1½ tonne, à des prix alléchants. Reo 2 tonnes, White 2 tonnes. Facilités de paiement pour convenir. General Motors Products (division des camions usagés), immeuble Stadium, 2153 Ontario Est. FRontenac 2466. Ouvert le soir jusqu'à 9 heures. 72—69-5 F

CAMION Ruggles, un Reo, boîte en acier avec dompeur, faut vendre à sacrifice. 2056 Chambly. Cherrier 6441, visible dimanche. 72—

TRUCK Ford 1 tonne, à sacrifice. Aucune offre refusée. Clairval 1061w. 3351 Ste-Catherine est. 72—1

74 AUTOS DEMANDÉS

ACHETERA automobile en parfait ordre, bon marché seulement. Danais, 6518 St-Hubert. Crescent 8550. 74—

ACHETONS chars usagés. S. Brasseur, Enrg., 930 Clarke. Lancaster 3898. 74—

DEMANDE chassis, capacité d'une tonne, en condition pour camion. Lancaster 4578, soir 7 hrs. 74—

ON DEMANDE à acheter truck avec contrat. Clairval 4334M, 1430 Théodore. 74—

75 A VENDRE, DIVERS

AUX COUPONS

Coupons de toutes sortes, tels que flanelettes, étoffes de laine, crêpes de soie, rayons, couvertes de toutes sortes, coton à drap, tapisserie pour meubles, draperies, nappes, serviettes, velours, sous-vêtements, bas, etc. En gros seulement. Standard Cottons Ltée, 25 St-Paul Est. Tél. LAn. 9104. 75—F

A VENDRE mortoiseuse et machine pour onglette. A. Turgeon, 3115 Ste-Catherine Est. Clairval 5601. 75—72-2

BACHES garanties imperméables, complètes avec oeillets et cordes, à partir de $6.00. Tarshis & Sons Ltd., 450, rue McGill. 75—73-m,j,s

BEL orthophonic, $115, et machine à coudre tailleur électrique, bon marché. 2145 St-André. 75—

CHANCE extraordinaire manteau rat musqué, payé 175 pour Noël, faut vendre 50.00. 827 Mt-Royal Est, 3ème étage. 84—73-2

CHAUSSURES. — La vraie place pour acheter bon marché, souliers pour dames, modèles variés, 1.25, 1.50, 1391 Marie-Anne, près Garnier. 75—73-3

ECHANTILLONS de choix d'étoffes à robes de laine, qualité supérieure, ½ vg. longueur, 25c chacun. Tél. Atlantic 5380J. 75—

FAITES venir notre combinaison de 500 jeux pour 1.00. Progress Novelty, 4159 St-Hubert. 75—

FOURS pour boulangers. Faites venir un catalogue, conditions de paiements si désiré, quelques fours en mains. Hubbard Oven Company, 1100 Queen West, Toronto. 75—h

L'ENCYCLOPEDIE de la Jeunesse, neuve ou légèrement usagée, conditions très faciles. Lancaster 7443, 3853 Berri. 75—69-5

L'UNDERWOOD, petit format est le clavigraphe parfait pour la maison. Pèse 10 lbs, classe ordinaire et il se vend moins de la moitié du prix du modèle régulier. Nous l'enverrons sujet à application. Demandez brochurettes. Underwood Typewriters, 639 rue Craig Ouest, Montréal. 75—m,j,s,n

MACHINE tailleur, miroir, rack, enseigne, divanette, sofa, carrosse, sleigh, et lit pour enfant. Crescent 0790. 75—

MERVEILLEUSE collection de timbres à vendre. S'ad. boîte 524 la "Presse". 75—

OUTILS de menuisiers et ménage à vendre bon marché, cause maladie, 4233 Marquette. 75—

PATINS et bottines C.C.M., neufs et usagés, à vendre bon marché, 64 Dorchester ou st. 75-9,11

ROLLER allemand et cage, lampe bridge, skis, habit, paletot, romans, en bonnes conditions. S'adresser 433 Mont-Royal Est, app. 4. 75—

TABLES de billard, occasions extraordinaires en fait de tables, 6 x 12, reconstruites. Eastern Billiard Table Co., 45 St-Jacques ouest. 75—55-l,M,s

TABLES DE BILLARD, allées de quilles neuves et d'occasion, accessoires. The Brunswick-Balke-Collender Co., 84 Notre-Dame ouest. 75—70-l,M,s

VENDRA patente nouvelle avec brevet, beaucoup d'argent à faire. A qui la chance? 547 St-Rémi, 6019 Notre-Dame O. 75—71-3

2 MOULINS tailleur, avec moteur, manteau seal Hudson, moitié prix. 2001 St-André. Fr. 1563. 75—

2000 parts de mine, valant actuellement 500.00, sacrifiera $250.00. A qui la chance? 6349 St-André. 75—73-2

77 AMEUBLEMENTS

ACHETEURS, désireux d'acheter maison meublée 8 à 24 chambres, bons revenus $300.00 en montant. Metropolitan Exchange, Limited, 26 St-Jacques Est. Harbour 9420. 77—

AMEUBLEMENT, magnifique chesterfield, 75.00, chambre noyer, 75.00, salle dîner, 75.00, set fibre, piano, orthophonic, radio. Occasion extraordinaire. 4859 Parc Ave. 77—68-6

AMEUBLEMENT de 22 appts, cause maladie. 2109 Ste-Catherine Est. Cherrier 5819. 77—71-3

AMEUBLEMENT à vendre, 7 appts, bien meublés, belle localité pour médecin ou homme d'affaires, avec continuation du bail. 1246 Berri, près Ste-Catherine. 77—72-3

AMEUBLEMENTS complets, Hôtel de Ville, 8 chambres 450.00, Ste-Catherine est coin 16 chambres 600.00, Notre-Dame Ouest, 10 chambres 600.00, Dorchester est, 15 chambres, 750.00, St-Denis, 8 chambres, 750.00, Berri, près Viger, 10 chambres, 900.00, Shuter, 10 et 12 chambres, Ontario est 19 chambres, 1050.00, Ontario est 14 chambres 1100.00, St-Hubert, coin, 14 chambres, 1200.00, St-Denis, 15 chambres, 1200.00, Notre-Dame est, 9 chambres 1000.00, Amherst, 14 chambres 1000.00, Berri, 12 chambres, 2000.00, et plusieurs autres, conditions faciles. Renseignements gratuits. Brault, 200 Ouest Boul. St-Joseph, coin Esplanade. 77—

AMEUBLEMENT, 12 appartements, bonne localité pour hôpital privé, ou maison pension, cause santé. Amherst 1620. 77—9,11

AMEUBLEMENT à vendre, 5 appartements meublés, ménage fait à neuf, moderne, central, continuation du bail. Visible samedi et dimanche 10 a.m. 9 p.m., 925 Robin, près St-André. 77—72-2

AMEUBLEMENT 13 appts tous loués, départ cause maladie. 407 Lagauchetière Est. 77—72-2

AMEUBLEMENT 6 appts meublés à neuf à vendre immédiatement, chance pour jeune couple. 1427 Visitation. Frontenac 4501. 77—72-2

AMEUBLEMENT 7 pièces, bonne place pour louer chambres, continuation du bail, vendra pour $200, cause de maladie. 206 Decourcelles, St-Henri. Westmount 6404w. 77—71-3

AMEUBLEMENT 7 et 9 appartements. 2058 St-Hubert; bon marché. 77—

AMEUBLEMENT de maison, vendra séparément, cause de mortalité. 6890 St-Denis. 77—

AMEUBLEMENT à vendre, 14 pièces, district des parcs. Plateau 3963. 77—

AMEUBLEMENT à vendre, 12 appts, bon marché, loyer 35.00, chambres toutes louées, 425 Notre-Dame Est. 77—

AMEUBLEMENT très propre à sacrifice, 1415 St-Hubert, coin Ste-Catherine, central, chambres toujours louées. 77—

AMEUBLEMENT 7 pièces, 3 chambres louées, chance jeunes mariés, bargain 275.00. 449 Ontario Est, appt 2. 77—

AMEUBLEMENT 7 chambres, loyer 35.00, à vendre 500.00 comptant. 1257 St-Denis. 77—

AMEUBLEMENT 4 apts, meublés au complet, compris vaisselle, ustensiles cuisine etc., vendra à sacrifice, ménage frais fait, l'acheteur pourra prendre possession immédiatement. S'ad. 1502 Bourbonnière. 77—

AMEUBLEMENT 7 chambres, Saint-Christophe, près Ste-Catherine, 6 louées, rapportent 110.00; bargain prompt acheteur. Harbour 2362. 77—

AMEUBLEMENT de 9 appts, chambres toutes louées, vendra bon marché. Wilbank 4831. 414 Des Seigneurs. 77—

AMEUBLEMENT de 4 appts à vendre. 282 rue Ste-Marguerite. West. 5786M. 77—

AMEUBLEMENTS complets, 8 à 27 chambres toutes louées, plusieurs près gares, gros revenus, 28 à vendre. Prix 250.00 et plus, conditions faciles. Renseignements gratuits. Brault, 200 ouest, Boul. St-Joseph. Belair 2198. 77—

AMEUBLEMENT à vendre, 7 appartements modernes, avec licence pour louer chambres aux touristes. 936 Dorchester Est. 77—

AMEUBLEMENT 7 pièces, bon revenu, belle localité pour chambres, 300.00, possession immédiate. 1223 St-André. 77—

AMEUBLEMENT de 3 pièces, chambres louées, loyer 32.00, ménage fait. Cherrier 2715. 77—

AMEUBLEMENT 14 appts, jolie maison, chauffage central, ménage fait; vendra 800.00, loyer 100.00. Lancaster 7622. 77—

AMEUBLEMENT 8 appartements, chambres toutes louées, bon marché. 4586 St-André, coin Mont-Royal. 77—

AMEUBLEMENT de 4 pièces, presque neuf, moitié prix, continuation du bail si désiré. 5371A Fabre ou West. 8284J. 77—

AMEUBLEMENT 9 appartements, loyer 40.00, revenus 125.00, vendra 550.00. St-Christophe, près Demontigny. Amherst 7002. 77—

AMEUBLEMENT 4 appartements propres, à vendre ou louer. Possession immédiate. St-Hubert 7987. Frontenac 3296. 77—

77 AMEUBLEMENTS

AMEUBLEMENT de 8 appts, 7 chambres louées, loyer bas, bon marché. 2171 Ste-Catherine Est. 77—

AMEUBLEMENT 14 appartements, moderne, 9 chambres louées, à sacrifice. Bélair 4318. 77—

AMEUBLEMENT 15 chambres, poêle à gaz dans chaque chambre, piano, cave, cour, poulailler, garage. 1731 St-Denis. 77—

AMEUBLEMENT 4 pièces, trois chambres louées, loyer 25.00. Vendra bon marché. 4253 Laval. Bélair 0362w. 77—

AMEUBLEMENT 10 pièces, 8 de louées, belle localité, cause maladie. 858 Dorchester. 77—

A SACRIFICE, ameublement, 6 appartements, cause départ. Cherrier 1213. 77—70-4

A sacrifice, chambre noyer, salle dîner, chesterfield, orthophonic, piano, tapis, véritable occasion. 5868 Parc Avenue, près Bernard. 77—72-8

BARGAIN, ameublement 3 grandes pièces, ménage presque neuf, chauffé, loyer 18.90. 3659A Drolet, près Carré St-Louis. 77—

BEL ameublement à vendre, chambres louées, très bon poste, 9 appts, cause maladie. Frontenac 4540. 77—

BON revenu, 7 appartements, avec cave cimentée, système chauffage. Cause mortalité. 1893 Visitation. Cherrier 3542. 77—

DEUX chambres, salle manger, cuisine, bail si désiré, cause maladie. 1454 Dorchester, coin Plessis. 77—

MOISE LAURIN — MEUBLES

Nous offrons une grande réduction sur nos meubles et tapis. Venez vous convaincre. 1479 Mt-Royal Est. AM. 2530. 77—11, 14, 16 F

NOTRE-DAME Ouest, 895. Ameublement 10 chambres, bien meublées, vendra à sacrifice. 77—

RACHEL 167, 11 appts, 8 chambres bien louées, prendra échange, faut vendre. Bélair 2834. 77—

ST-DENIS 3537 près Roy, ameublement 10 appartements avec continuation bail, 5 chambres louées, cause départ. 77—

ST-DENIS, près Mont-Royal, 8 appts bien meublés, loyer bas. Faut absolument vendre. Frontenac 7764. 77—

3 APTS à vendre, joliment meublés, continuation du bail, cause départ de la ville. 1974 Gauthier. 77—70-4

6 APPTS meublés, ménage fait, continuation bail, cause: départ; bargain prompt acheteur. Visible samedi, dimanche ou soirées, 1245 St-Christophe. 77—

12 APTS, loyer 50.00, revenu 165.00, vendra 1050.00, 1775 St-Denis. Bélair 2461. 77—8,10,11

78 ARTICLES DE MENAGE

ABANDON des affaires. Stock de 1,800.00 doit être vendu sans réserve. J.-A. Cimon, 928-930 Mt-Royal est. 78—73-6

ABANDONNONS les affaires. Venez voir nos meubles de ménage, lits complets, 11.79, bureaux, commodes, tables, mobiliers de salle à manger, chesterfield, pianos, 20 Craig ouest. 78—70-13

ACHETONS ameublements complets, échangeons, vendons meubles, poêles, fournaises, etc. O. Vaillancourt, 1769 Amherst. Frontenac 4414. 78—68-m,j,s

ACHETONS maison complète et meublons 3 appartements pour $50.89. Pepin, 2229 Mont-Royal. FRontenac 1306. 78—65-306

A GRAND SACRIFICE, chesterfield neuf, en velours, coussins réversibles, cause: départ, 1098 St-Denis. 78—

ARTICLES de ménage usagés de toutes sortes, bon marché. Desjardins 6667 St-Hubert. CRescent 8300. 78—53-305

ARTICLES de ménage usagés, neufs, à sacrifice, sets chambre coucher 85.00. 2229 Mt-Royal Est. 78—4-306

A SACRIFICE, beau ménage, 4 appts, modèle 1929, chesterfield, salle manger, set chambre, cuisine, poêle à gaz blanc, carpettes, divers articles, chance futurs mariés, 4411 Rivard, voisin St-Denis. 78—70-4

ATTENTION! Grande vente de faillite: 25 chesterfields, 15 sets chambre, 12 salle manger, 75 lampes avec abat-jour, 50 miroirs console, 200 verges tapis passage, 15 carpettes d'une très grande valeur; faut vendre cette semaine. 4361 St-Denis. 78—70-4

AVIS: Vente d'Ecoulement

Lits en acier légèrement endommagés pour $75, mobiliers de salle à dîner, 7 pièces 22.00, petits chesterfields, 3 pièces 29.00, lot de bureaux finis noyer 9.75. Capitol Furniture Co., 391 Ste-Catherine Ouest. 78—67-14 hF

BALAYEUSE électrique, accessoires, comme neuve, sacrifiera pour 18.00. S'ad. 3813 St-Denis. 78—

BEAU poêle combiné, un an d'usure, vendra bon marché. 7766 DeGaspé. 78—

CHESTERFIELD, très beau, 75.00; balayeuse électrique, 15.00; laveuse électrique, orthophonic, lampe, tapis, etc., à sacrifice. Walnut 2278J. 78—72-2

CHESTERFIELDS, couverture, tapisserie, damas, velours, mohair, depuis $25. Enchères Baillargeon, 423 Ontario Est. 78—9,11

CHESTERFIELD, 3 morceaux, magnifique mohair, garanti contre mites, set chambre noyer, 7 morceaux, 2 magnifiques tapis 3 x 4, 2 autres 2 x 3, superbe orthophonic avec records, lampe salon, très grand sacrifice. Faut vendre. 1024 Mt-Royal Est. 78—

COUCHETTE double, complète, table à panneau, à vendre, 4377 Berri. Frontenac 8443. 78—

DEUX tapis Axminster, Barrymore, 9 x 12, 69 x 9, presque neufs, bargain 50.00 les deux. York 0474f. 78—

EASY laveuses électriques, tous les modèles, Succion ou Girateur, démonstration gratuite à domicile. Meilleurs termes en ville. Achille Mathieu, 1564 Amherst. Frontenac 4061. 78—

FOURNAISE numéro 4, neuve, 6 chaises chêne doré, cuir. 4601 Brébeuf. 78—

HORLOGE Grand'Père, moitié prix, besoin d'argent, 1576 Ste-Catherine Est. 78—72-2

LITS d'acier, cuivre, fer, matelas, sommiers, sofas-lits à sacrifice. Enchères Baillargeon, 423 Ontario Est. 78—9,11

LIT boudoir rotonne 15.00, rug préart 4.00, lit pliant avec matelas 5.00, glacière émaillée 10.00. 3478 Des Erables. 78—

MACHINE à coudre Singer basculante, garantie, 20.00. 5675 Cartier. 78—9,11

MACHINE Singer, chêne doré, tête basculante, 5 tiroirs, bien bon marché. 1556 Ontario, coin Maisonneuve. 78—7,9,11

MACHINE Singer, basculante, parfaite condition, 20.00; gramophone, 18.00; laveuse électrique, 40.00. 1652a Ontario Est, coin Papineau. 78—7,8,9,11

MACHINE à coudre Singer, tête basculante, parfait ordre, vendra bon marché, cause départ. 425 Bélanger. 78—

MACHINE à coudre très bon marché, visible le dimanche. 4221 Boyer. 78—

MACHINE à coudre Singer basculante, aussi machine hemstitch, garanties. 2141 Aylwin. 78—

MEUBLES, poêles, chesterfields, directement du manufacturier. Mobiliers de chambre à coucher 65.00. Sets chesterfield, 70.00. Mobiliers boudoir, 8 articles, 22.50. Lits complets 12.00. Comptant ou crédit, meubles échangés. Le plus grand établissement de l'est. National House Furniture Co., 1990 Ste-Catherine Est. Cherrier 5344. 78—64-26

MEUBLES usagés vendus à crédit: poêle à charbon, 10.00; couchette, .50; rugs, tapis, 2.00; set de salon, 2.00; bureau, 4.00 et autres aubaines. 1269 Amherst. 78—70-6

MEUBLES, tapis, prix réduits, comptant et termes. Paul-A. Pinard, 4294 St-Denis. Bélair 7190. 78—68-l,M,s

MEUBLES usagés en très bonne condition à vendre bon marché, cause déménagement. S'ad. à 4018 Cartier. 78—73-2

MOULIN à laver à eau, comme neuf. Amherst 0632. 78—

MOULIN laver électrique, Blue Bird, $35. Manteau seal, 70.00. 6321 Denormanville. Cal. 1042W. 78—

PIANO et meubles à vendre, aucune offre raisonnable refusée. York 6291w. 78—

POELES et fournaises, gaz, électricité, charbon, réchauffeurs d'eau, réservoirs, bois de cabinets, lavabos, porcelaine, bon marché. Enchères Baillargeon. 78—9,11

POELE à gaz 3 ronds, avec fourneau, servi 6 mois, 15.00. Cr. 7308. 78—

POELE tortue avec fourneau et réchaud, très peu usagé, à sacrifice. 6257 Bordeaux. Amherst 5195. 78—

POELE de cuisine, machine à laver, sideboard, autres. Cherrier 7711. 78—

POELE combiné gaz et charbon, en parfait état; fournaise neuve, sofa neuf et bibliothèque, secrétaire, oeuvre Massicotte, encadrée. S'ad. 441 rue St-André. 78—

POELE à gaz presque neuf, marque Robert, très bon marché. 901 Mercier, Tétreaultville. 78—

Set Chambre, 5 Morceaux, 69.00

Set salle à dîner 79.00, divanette 29.00, lit complet 12.95, Chesterfield 75.00. Dominion House Furnishing, 1214 Mt-Royal Est. 78—8, 10, 11 F

SET de salon, 4 morceaux, 5.00, ainsi que couchette d'enfant. 7965 Drolet. Calumet 8117w. 78—

78 ARTICLES DE MENAGE

SETS Chambre, salle noyer, nouveau modèle, comme neufs pour nouveaux mariés, gramophone, belle bassinette, bébé, pharmacie, 7933 St-Dominique. Calumet 4257F. 78—

SET de salle à dîner et orthophonic à vendre à bas prix, 2142 Darling. Frontenac 0684. 78—

SET CHESTERFIELD, superbe qualité, rugs, set salle dîner, manteau mouton Perse garni Alaska 55.00. Westmount 0285. 78—

SET de chambre complet en noyer noir, gramophone cabinet. Am. 4946, 1 hr à 5 hrs, 4521 Brebeuf. 78—

SET boudoir fibre, neuf, coûté 40.00 pour 20.00, phonographe neuf, 155.00 pour 50.00. Clairval 3638M. 78—

SET de chambre, salle à dîner, boudoir, en fibre brun, fournaise, poêle à gaz, table en porcelaine blanche, rug Wilton, chaise Morris, set de vaisselle, etc., cause mortalité, 1955 Cartier, téléphone CHerrier 5549. Visible après 7 heures et aussi dimanche. 78—

TRES grande table, style ancien, noyer noir, set boudoir acajou, 3 morceaux. S'ad. le matin jusqu'à midi, 815 Hartland. 78—

VENTE spéciale de laveuses électriques neuves, toutes en aluminium. Ne manquez pas cette offre; termes si désiré. S'ad. 566 Craig Est, samedi p.m. et lundi. 78—

80 BOIS ET CHARBON

ACHETEZ nos rognures de planchers, chauffage idéal, le grand sac 0.25; 21 grands sacs 5.00. Mongeau. Amherst 2101. 80—51-26

A VENDRE, 6000 cordes de bois sec de moulin en fagots ou non. The Independent Coal Co., Limited, Buckingham, Qué. 80—291-156

A VENDRE, Coke, 3 poches, 1.00, 5 poches retailles plancher, 1.00; 27, 5.00; 4 poches érable, 1.00; 21, 5.00; 12 charcoal 1.10. Stove, chestnut, 100 livres, .90. Bélair 3297. 80—71-3

SPECIALITE rognures plancher, bois franc, 26 sacs 5.00, 5 pour 1.00, bois 13.00 la corde, charbon. G. Robillard, Amherst 7621. 80—69-5

81 CHEVAUX ET VOITURES

A VENDRE 10 jeunes chevaux, 5 juments, 1200, 1600, harnais simple, double, Ste-Catherine. 1691 Maisonneuve. 81—

BITHEL, 3537 Saint-Laurent, harnais, voitures, couvertes à chevaux, articles de sport, valises, sacoches, radios. LAnc. 6747-6826. 81—126-306

BON cheval, voiture et harnais, 75.00. 1195 Plessis. 81—

BONNE sleigh simple à neige, bon marché. 2062 Cartier. Amherst 3508. 81—

CHAR de chevaux de toutes sortes, 1200 à 1600, 343 St-Paul Est, Hôtel du Canada. 81—

CHEVAL 7 ans, 1,400; belle jument, 1,200, 6 ans, saine, garantie toute voiture. Faut vendre. 4597 Delaroche. 81—

CHEVAL, voiture, harnais pour livraison, à sacrifice. 413 Des Ormeaux. 81—

CHEVAL 1300, essai, 9 ans, 65.00, cheval gros train, 9 ans, 50.00, 1559 Amherst. Cherrier 9171. 81—

CHEVAL garanti pas de défaut, licence, harnais, sleigh à neige. 7530 St-Hubert. 81—

HARNAIS doubles et voiture à neige. 35 Fortification. HArbour 2074. 81—73-3

HARNAIS de seconde main, doubles et simples, couvertes, valises, selles. 4859 St-Laurent. Bélair 1540. 81—73-2

JUMENT 1200 lbs, garantie sous tous rapports, à l'essai, 45.00. Obligé vendre. 427 St-André. 81—

JUMENT 1100 lbs, 5 ans, pas défaut, $55.00. 4488 Messier, près Mt-Royal. 81—

PONEY, 4 ans, harnais, sleigh de livraison, berlot, bon marché. 211 Galt, Verdun. York 2003M. 81—

PONEY 400 lbs, doux, carriole, berlot, attelage, boghei, express, charrette, robe ou séparément. 2077 Champlain. 81—

SLEIGH double, sleigh simple, pour laitiers, berlot, sleigh Ste-Catherine, toutes sortes harnais doubles, simples. 4136 Montana. Falkirk 1596. 81—

SLEIGH livraison pour boucher ou épicier. S'ad. Lebeau, 4474 rue Parthenais. Tél. Frontenac 2588. 81—

SLEIGH et attelage pour neige, à vendre à bon marché, cause départ. 1160 Craig Est. 81—

UN bon cheval et une bonne sleigh à neige à vendre bon marché. F. Claburri, No 2825 Hochelaga. 81—

2 GROS chevaux 1400, 1500 lbs, garantis. 1612 Panet, Cherrier 4000. 81—

2 BONS CHEVAUX pesant 1400 et 1500, pas défauts, obligé vendre, plus besoin. 2151 Papineau. 81—

5 BONS gros chevaux d'ouvrage, garantis à l'essai, 35.00, 45.00, 60.00, 75.00, 85.00, 1 cheval de selle 70.00, 1 poney tout attelé 30.00. 160 Mont-Royal Est. 81—

8 CHEVAUX de 1000 à 1500 livres, 35.00 à 75.00, tous garantis. Adressez-vous au No 4359 Hôtel de Ville. Bélair 2488w. 81—

50, BOULEVARD ST-MICHEL, harnais d'express, chien policier à vendre. 81—

82 COMMERCES A VENDRE

ACHETEURS, plusieurs bons commerces à vendre ou à échanger pour propriété, terres, terrains ou automobile et autres choses. Metropolitan Exchange Limited, 26 St-Jacques Est. Harbour 9420. 82—

A VENDRE pour cause maladie, garage de 50 x 106 pds, capacité 35 machines, bon poste de gazoline et huile, 4 pompes visibles, 9 réservoirs pour huile, très bonnes conditions. 3921 Notre-Dame Est. Cl. 5527. 82—8,11,14,16,18

A VENDRE magasin coupons, cause maladie, Poste office, loyer payé mai. 11213 Notre-Dame Est, Montréal. 82—

A VENDRE, à 50 milles de Montréal, au centre d'une ville prospère, un magasin d'accessoires, parties de rechange d'automobiles, gros et détail, stock environ $8,000. Poste bien établi, seul dans la place. A vendre, garage y attenant. Ecrire La Presse, casier 2017. 82—11,18,25,1

AVIS — Le meilleur magasin de meubles d'occasion à vendre dans une ville rurale d'une population de 8,000. Vous trouverez profit à vous renseigner. Beaux profits assurés. S'ad. 157 rue Duluth Est. 82—11,13,15

BAIL de garage à vendre. Très bonnes affaires. Bon poste. 6965 Delaroche. Cal. 8174. 82—

BARBER shop, salon coiffure, logement en arrière, loyer 20.00, sacrifice. Cause: départ. Adresser 1347 Lafontaine. Téléphone AMherst 1033. 82—

BEAU commerce de langues marinées et d'huîtres, gros et détail. S'adresser 3179 De Biencourt. York 6685. 82—

BEAU magasin de tabac, salon de barbier, coiffure, établi depuis 20 ans, rue Mont-Royal. A sacrifice. Falkirk 2036. 82—

BEAU restaurant à vendre immédiatement, bonne place d'affaires, faut vendre, cause maladie. S'adresser 1750 Beaudry. 82—

BON poste médical à céder gratuitement, P. F., 4889 Boul. Gouin, Montréal-Nord. Tél. Dupont 0084. 82—11,18,25

BON restaurant, bonne localité, maison privée $160. 1350 Lafontaine. 82—

BONNE épicerie à vendre avec logement. 1622 Montcalm. 82—

BONNE place d'affaires, épicerie-restaurant à vendre. 3 appts en arrière. Bélair 4044F. 82—

BOUCHERIE et épicerie licenciée, installation salon coiffure, bon coin. Cause maladie. Harbour 4565. 82—

BOUCHERIE vendant 550.00 à 600.00 par semaine, loyer bas, à sacrifice. 1292 Parc Lafontaine. 82—

BOUTIQUE réparages de chaussures, machines, shine, 7 chaises. S'ad 1977 Papineau. 82—72-2

BOUTIQUE barbier, salon coiffure moderne, bas prix, logis arrière. Harbour 4310, soir, dimanche. Harbour 7588. 82—70-4

BOUTIQUE barbier, 1 chaise, bon centre, sacrifiera cause départ. 120 Cascade, St-Hyacinthe. 82—

BOUTIQUE de plombier, couvreur, dans Villeray, établie depuis 5 ans, vendra à bonnes conditions avec ou sans loyer. 7982 St-Hubert. Cal. 2883. 82—3,11

BOUTIQUE barbier et restaurant, coin rue, 3 pièces, en arrière. 7900 Drolet. 82—71-3

BOUTIQUE cordonnerie à vendre, machineries neuves, couseur de semelles; vendra cause maladie. 909 Lagauchetière Est. 82—

BOUTIQUE portes et châssis toute outillée, près rue Ste-Catherine, au centre des affaires, établie depuis 45 ans, à vendre pour cause de maladie. J.-M. Guindon, 215 rue St-Jacques ouest. Plateau 2061. 82—71-8

BOUTIQUE de barbier à vendre, deux chaises, clientèle de 18 ans. Louis Charron, St-Hyacinthe. 82—

CLOS de bois et charbon à vendre, 1,300, pour cause changement d'affaires. S'ad. 1681 Dorchester, près Papineau. 82—72-3

82 COMMERCES A VENDRE

BRIQUETERIE établie depuis 40 ans. Trente âcres de terre. Capacité, vingt-cinq mille par jour. Marché pour trois millions par année. Vendra moitié prix. Cause, abandon des affaires. Proulx & Frères, Richmond, Qué. 82—71-6

CLOS de bois et charbon établi depuis 20 ans. Bonne place d'affaires. Ecrire Casier 499 La Presse. 82—73-3

COMMERCE de ferronnerie établi depuis 6 ans, très bonne localité, dans Montréal, très bonnes clientèles anglaise et française, bon chiffre d'affaires. Propriétaire engagé dans d'autres affaires. Ecrire Boite 455 La Presse. 82—71—7

COMMERCE de charbon, complet, voie d'évitement. Dans le nord. Crescent 7747. 82—

COMMERCE florissant avec logement, coin St-Hubert et DeCastelnau, sacrifiera, cause personne seule. 7331 St-Hubert. Calumet 0626. 82—

COMMERCE de tabac à vendre, cause mortalité. S'ad. le soir seulement, 325 Mt-Royal Est. 82—73-2

CORDONNERIE, machine sticher, shine, sacrifice, obligé de vendre, cause maladie. 705 Jarry. 82—

DOIT être vendue pharmacie, coin Henri-Julien et Rachel, avantages extraordinaires à acheteur immédiat avec argent. Informations à 2801 Dandurand. Cherrier 3050. 82—72—2

EPICERIE licenciée, valeur 3000, vendrai pour 2100, cause personnelle, 3668 Adam. 82—8,11

EPICERIE-restaurant, seul entre 2 rues, en face du collège, cause fatigue. 720 St-Ferdinand. 82—71-3

EPICERIE licenciée à vendre. 926 Lagauchetière Est. 82—72-2

EPICERIE faisant bonnes affaires, vendra bon marché, loyer 30.00. Cal. 4046. 82—

EPICERIE restaurant, 4 appts en arrière, par inventaire si désiré, établie depuis 20 ans. 1502 Valois. 82—71-3

EPICERIE à vendre, abandon des affaires, logement 4 appts. 2086 Maisonneuve. 82—

EPICERIE restaurant à vendre, avantageux, place d'affaires, établi depuis 40 ans, inventaire ou bloc. 1857 Grand Tronc. 82—

EPICERIE établie depuis 25 ans avec logement, bonne place d'affaires. Cause départ. 533 Duluth. 82—

EPICERIE et restaurant à vendre. 2322 Dorion. 82—

EPICERIE à vendre, clientèle établie, vendra bon marché. 4908 Ross, Verdun. 82—

EPICERIE-restaurant, bonne place d'affaires, loyer bas, bon logement. S'adr. 1433 Bourbonnière. 82—

ETAL, boucherie et épicerie, avec outillage complet. Dorion, près Sherbrooke. Calumet 3025F. 82—9,11

ETAL de boucher avec épicerie, coin de rue commerciale, établi depuis longtemps, bonne clientèle assurée, bail avantageux, option d'acheter propriété si désiré. Cause maladie. Informations, Harbour 9932-6946. 82—

ETAL de boucher, épicier, affaires 500. à 600. par semaine. Tél. Cla. 2870. 82—68-6

ETAL de boucher, garnitures modernes, frigidaire. Loyer bas. Vendra bon marché, cause d'autre commerce. 3725 Wellington. 82—71-3

ETAL de boucher à vendre, cause maladie. S'ad. 1430 Joliette. Clairval 6576J. 82—

FERRONNERIE, local avantageux, occasion exceptionnelle, cause maladie. Ecrire Casier 502, la Presse. 82—

FLEURISTE, bonne clientèle, vendra à sacrifice, cause de départ. 4269 St-Denis. 82—

GARAGE à vendre dans bonne localité, rempli d'autos entreposés. 5718 Hadley. YOrk 2966. 82—71-3

GARAGE, outillage première classe, pas de loyer, gros chiffre d'affaires, bon marché. Calumet 1282. 82—

GRAND restaurant, 4 appts en arrière, beau coin, place d'affaires, chance exceptionnelle. 4215 Marquette. 82—

HOLLYWOOD restaurant, situé entre 2 théâtres, vrai klondyke, cause maladie. Bargain. 2386 Notre-Dame ouest. 82—

HOTEL licence bière, vin, 27 chambres, route nationale; cause départ. Aussi tavernes centrale, affaires 800. par semaine. Deland 60 St-Jacques Ouest. Harbour 5930. 82—71-3

IMPRIMERIE, Linotype, cylindre, presse, couteau, caractères, etc. pour très bonnes conditions, loyer bas, 3416 Ste-Catherine Est. 82—

IMPRIMERIE. Presse 10 x 15, couteau 26 pouces, 100 fontes caractères, etc. Occasion. 1449 Maisonneuve. 82—

JOLI restaurant-épicerie, 4 appts., loyer 20.00. Information, Cherrier 1846. 82—

MAGASIN pianos, radios, gramophones, laveuses électriques, stock complet, $2,600, raison autre commerce. Frontenac 5226. 82—71-4

MAGASIN de chapeaux à vendre, échangerais pour ménage. 3412 Ste-Catherine Est. 82—72-2

MAGASIN de musique et salon de coiffure, 1339 rue Ontario Est, très bien situé, très bien installé et prêt à faire des affaires, loyer raisonnable. S'adresser par lettre à casier 441 la Presse. 82—8,10,11

MAGASIN de coupons, vendra pour cause de santé, aucune offre raisonnable refusée. 5355, 5lème Ave, Rosemont. 82—72-2

MAGASIN de cigares, papeterie et bonbons. Loyer $19 par mois. Une merveilleuse aubaine. $600.00 comptant. 1183 Notre-Dame ouest. 82—71-3

MAGASIN de meubles avec roulant ou stock seul. 1276 Mont-Royal Est. Cherrier 1213. 82—70-4

MAGASIN de livres, vente et échange, 5 appts $30, vendra cash seulement, très bon marché, cause de maladie. Chance à prompt acheteur. 1817 Amherst. 82—9,11

MAGASIN de marchandises sèches, établi depuis 12 ans, long bail si désiré, bon marché. Sacrifice à prompt acheteur. Ecrire Casier 502 La Presse. 82—

MAGASIN marchandises sèches, confection et coupons, établi depuis 5 ans, grosse clientèle. A vendre pour cause de départ. 235 Jarry. 82—

MAGASIN de meubles, rue Mont-Royal Est avec logement, vendra bon marché. Frontenac 5787. 82—

MAGASIN ferronnerie à bon marché. 369 Gounod coin St-Denis. 82—

MAGNIFIQUE restaurant, fontaine soda, fixtures, rue Marie-Anne, près St-Hubert, bonne place d'affaires. Front. 7808. 82—

MANUFACTURE, commerce établi, actif 37,000, vendra sacrifice, cause la Bourse. 2681 Holt, Montréal. Cherrier 5580. 82—72-2

MERVEILLEUSE invention électrique à vendre, seule du genre, brevets canadien et américain, une fortune à faire. Beauchamp 6480 Casgrain. 82—8,11

PETITE manufacture de meubles à vendre, contrat à l'année, machineries, complète, très bon marché. CRescent 8697. 82—9,11

PHARMACIE à vendre, établie depuis 20 ans, centre commercial, conditions faciles. S'ad. E. Vadboncoeur, pharmacien, établissement Wollaker, 533 Bonsecours. 82—

PHARMACIE, bonne place d'affaires, un des beaux sites de Montréal, centre très commercial; veut quitter Montréal. Boite 521, la Presse. 82—

POSTE pour MEDECIN

A vendre, poste avantageux pour médecin, établi depuis 45 ans, à Sainte-Rose, comté Laval, ancien local du Dr Ferdinand Bélanger, décédé en décembre dernier. Pour tous renseignements, s'adresser au dentiste René Bélanger, 4237 Ontario. CLairval 3657. 82—72-2 F

RESTAURANT à vendre, 4509 St-André, bonne place d'affaires. 82—70-4

RESTAURANT à vendre, conditions faciles. S'ad. 865 rue Desnoyers. 82—

RESTAURANT, bonnes affaires, près de 2 manufactures, cause départ. 4327 Marquette. Cherrier 1781. 82—72-3

RESTAURANT à vendre avec logement 5 appts, 2 commerces. 4718 Cartier. 82—72-2

RESTAURANT avec logis, à 5498 St-Jacques, pour cause de maladie, faut vendre cette semaine. 82—8,9,11

RESTAURANT à vendre avec logement, bonne place d'affaires. S'adresser 4394 Des Erables. Amherst 9477. 82—9,11

RESTAURANT à vendre, bonne clientèle, vendra bon marché. Cause départ. 2177 Aylwin. 82—8,11

RESTAURANT à vendre, cause: départ pour Europe, bon marché. 4437 Laval. 4437. 82—72-3

RESTAURANT-épicerie à vendre, 350.00 à faire par semaine. Pour informations, téléphone CHerrier 0109. 82—72-3

RESTAURANT, arrêt de tramways, sera 2 points transfer au printemps. 2051 boul. Rosemont. 82—72-2

RESTAURANT à vendre, bon marché, à prompt acheteur. 1373 Amherst. 82—69-5

RESTAURANT et librairie établi depuis 25 ans, près des chars, église, école, chance rare. 2373 St-Jacques, près Vinet. 82—

82 COMMERCES A VENDRE

RESTAURANT, librairie, place d'affaires, logement 4 appts; cause, homme seul. 3272 Ste-Catherine est. 82—

RESTAURANT à vendre pour cause de maladie avec logis. 6740 Delaroche. 82—

RESTAURANT à vendre, 1614 Orléans. 82—

RESTAURANT. Bonne place d'affaires avec logis. Aussi ameublement. Se présenter le dimanche si possible. 2191 Maisonneuve. 82—

RESTAURANT, Librairie avec logement, cause maladie, aucune offre raisonnable refusée. 6840 St-Laurent. Cal. 6475. 82—

RESTAURANT faisant bonnes affaires, bonne clientèle, cause femme malade, loyer 20.00, 2 appts. 828 Bélanger. 82—

RESTAURANT 363 Ste-Marguerite. 82—

RESTAURANTS et épiceries, le plus beau choix, 32 à vendre, tous des bargains, prix 200.00 et plus. Conditions faciles. Renseignements gratuits. Brault, 20 Ouest, Boul. St-Joseph. BElair 2198. 82—

RESTAURANT, fontaine, coin, vendons fruits, loyer bas, grosses recettes, valant 3000.00, sacrifiera 2200.00 à acheteur sérieux. Casier 506 la Presse. 82—

RESTAURANT à vendre, coin Galt et Verdun. A sacrifice. Excellente clientèle. Très bonne location. Une véritable aubaine. Ecrire directement casier 518 la "Presse". 82-11,18

RESTAURANT à vendre, bon marché. S'ad. 1812 Bourbonnière. 82—

RESTAURANT, 4 pièces meublées, prêt neuf, 175., arrangement si meublé pas nécessaire. 4657 St-André. 82—

RESTAURANT et épicerie bien aménagés, bonne clientèle, loyer bas, 4 appartements. Vendra cause départ. 2177 Cuvillier. 82—

RESTAURANT à vendre, bonne place d'affaires, 1279 Beaudry. 82—

RESTAURANT à vendre bon marché. 46 Beaubien Est. 82—

RESTAURANT-épicerie à vendre. 6812 Chateaubriand. 82—

RESTAURANT à vendre, seul sur coin, bonne clientèle, faut vendre, cause maladie, besoin long repos. 1815 Demontigny. 82—

RESTAURANT avec logement, près de l'église et écoles, belles fixtures, bon stock, 450.00. 6320 St-Denis. 82—

RESTAURANT à vendre avec logement en arrière, place d'affaires. 2308 Aylwin. 82—

RESTAURANT à vendre, bonne place d'affaire, cause maladie. 1878 Champlain. 82—

RESTAURANT avec logement, bonne place d'affaires, bien bon marché 1474 Jeanne d'Arc. Clairval 2950J. 82—

RESTAURANT bien situé, bonne clientèle, avec logis, bail avantageux. 3697 Ontario. 82—

RESTAURANT à vendre, bonne place d'affaires, vendra à bon marché. 1563 Craig est. 82—

RUE BREBEUF 4631, épicerie et logement à vendre. 82—11,18

SALLE à manger, bonne localité, loyer bas, doit vendre immédiatement. Cause maladie. 6651 St-Hubert. 82—9,11

SALLE de billard et restaurant à vendre à 1465 DeBullion. 82—

SALLE de billard 8 tables, 2 rise, loyer très bas. 6731 St-Hubert. Cal. 7019. 82—

SALLE de pool à vendre. S'adresser 133 St-Jean, Longueuil. 82—73-6

SALON de beauté, bien établi à vendre. Merveilleuse occasion à prix raisonnable. On accordera conditions faciles si désiré ou on louerait l'équipement au complet au mois. Case 520 La Presse. 82—

TABACONISTE vendrait magasin, rue Ste-Catherine Est, coin correspondance, affaires 20,000. Cause maladie. Casier 460 La Presse. 82—71-3

TAVERNE, établie depuis trente ans, vaut 30,000, pour $17,000, comptant, faut vendre, casier 525 la "Presse". 82—

VALET Service à vendre, bonne place d'affaires, prix raisonnable. 1195 Hôtel de Ville. 82—

VALET SERVICE à vendre, 2321 Ste-Catherine Est. Set de salon paille, table et chaises, moulin à coudre, couverture de 12, tout pour $60.00. Cause maladie. 82—

83 EFFETS BUR. ET MAGASIN

A VENDRE, comptoir, bloc, balance, show-cases, glacière, etc., pour boucher. 7055 Chateaubriand. Tél. Calumet 2848. 83—71-3

BALANCES calculatrices Toledo, balances plateformes, tranche-jambon, blocs, hacheurs électriques, caisses enregistreuses. Seconde main. Vrai bargain pour argent comptant. Termes si désirés. S'adresser 1091 Craig Est. 83—70-306

BALANCES calculatrices neuves, 38.00. Caisses enregistreuses, moulins à viande, garantis 2 ans. Gravel, 751 Saint-Laurent. 83—33-306

BALANCES calculatrices, moulins à viande, couteaux à jambon, neufs et seconde main, termes si désirés. International Business Machine Co., 1 Notre-Dame ouest. HAr. 5191. 83—4,11,18,25

BALANCE de comptoir 30 livres, jolie, vrai bargain, pas besoin. S'ad. lundi, 7502 Drolet. 83—

BALANCES Toledo, 30 et 20 lbs, slicers, blocs, moulins à viande, registres comme neufs, bon marché. 4367 Papineau. 83—49-22

BALANCES Toledo, 30 lbs, show-case, comptoir. 1441 Orléans. 83—

BANCS, tables et chaises neufs et seconde main pour taverne et restaurant, cuve émaillée pour laver vaisselle. 4391 Drolet. 83—11,18,25,1

BEAU fauteuil de bureau luxueux, tournant, bergant, (craddle seat) capitonné, 10.00. 3478 Des Erables. 83—

CAISSES enregistreuses achetées, vendues, échangées, réparées. Landry & Berthiaume Limitée, 1 Notre-Dame Est. HArbour 6995. 83—103-306

CAISSES enregistreuses National, de seconde main à bon marché, garanties 2 ans. Landry Cash Register Co., 504 St-Laurent. Harbour 2330. 83—167-306

CAISSES enregistreuses "National", nouveaux modèles, nouveaux perfectionnements. The National Cash Register Co., 162 rue Ste-Catherine ouest. Lancaster 8203-8204. Un seul bureau. 83—63-26

CLAVIGRAPHES loués, réparés, vendus comptant ou termes. Harbour 6968. Canada Typewriter Exchange, 22 St-Jacques. 83—8,11

CLAVIGRAPHE, en bon ordre. Underwood, S'ad. Chambre 600, 59 St.-Jacques Ouest, Harbour 4026. 83—

CLAVIGRAPHES Underwood No 5, $37.50, Remington No 10, $25.00. Autres à $15. Coffres-forts à partir de $46.50. Tous garantis en parfait état. Tarshis & Sons Ltd., 450 rue McGill. 83—49-M,S

COFFRES-FORTS en acier pour bureaux, bijoutiers, marchands fourrures et tailleurs. Téléphoner Bywater 1134. 83—4,7,9,11

COFFRE-FORT presque neuf, grandeur extérieure 16 x 27. 3436 Des Erables. 83—

PUPITRES, chaises, clavigraphes, machine à additionner, multigraphe, adressographe, coffres-forts, livres et articles de bureau. 366 Place Youville. Marquette 2050. 83—71-3

PUPITRES et cabinets classeurs Cowper, équipements de bureaux usagés et remaniés de toute description à notre succursale. H. B. Cowper Co., Ltd., 680 St-Jacques. MArquette 2932. 83—165-306

PUPITRE chêne, roll-top, bargain. 6890 St-Denis. CAlumet 1922. 83—

SHOW-CASES, wall-cases, comptoirs, glacières, neufs ou usagés, bon marché, à termes. 1572 Visitation. 81—4,8,11,13,15,18,20,22,25,27,29,1

Voyez TWITE pour CLAVIGRAPHES

Spécial; tant que le lot durera: Clavigraphes Empire No 2, $25.00. Chacun absolument garanti. Typewriter & Appliance Co., Ltd., 752 St-Pierre, LAn. 9237. E.-D. Twite, gérant. 83—3,7,11,14,18,21,25,28,1 F

2 CHAISES de barbier, hydrauliques. 522 Iberville. Ch. 6652. 83—

84 FOURRURES

ACHETEUR à chance très exceptionnelle, superbe manteau rat musqué parfait ordre, 36, chance. Westmount 4613. 84—

ACHETEZ maintenant manteau rat musqué foncé ou pâle 75.00; manteau seal uni 70.00. Reid, 1473 Amherst. 84—72—2

A SACRIFICE, manteau mouton de Perse 42" de buste, garniture loup sibérien, 85.00. Voyez notre assortiment. McComber, 761 Ste-Catherine Ouest, Edifice Banque Canadienne. 84—70-5

A SACRIFICE, manteau mouton Perse garni vison, 50.00. 7648 St-Hubert. Calumet 0402J. 84—

ATTENTION! Manteau seal garni écureuil, 145.00; manteau mouton garni alaska, 135.00; renard brun, 5.00; collet, poignets alaska, 25.00. Réparations. Robitaille, 1465 Gilford. Cherrier 6770. 84—

AUBAINE, manteau de seal garni écureuil, aussi rat musqué, 65.00. Obligé vendre. Walnut 3373J. 84—72-2

84 FOURRURES

AUBAINE, manteau mouton, neuf, pleines peaux, collet lynx noir. 4441 Notre-Dame ouest. WEstmount 6263. 84—72-2

BEAUX manteaux mouton de Perse à sacrifier, 85.00 et plus. Aussi grand choix pour vente de janvier, prix réduits. Painchaud, 5112 Ave. du Parc, CRescent 6331. 84—70-5

BEAU manteau seal chapal, garni kolinsky, vendra bon marché. 4591a Papineau. 84—72-2

BEAUX manteaux de mouton garnis alaska, 95.00, pleines peaux, 160.00, 175. J. B. Mathieu, 1967 Papineau, près Ontario. 84—11,13,15

BEAU manteau seal neuf, 55.00; manteau seal neuf, valeur 160.00, pour 70.00; grand besoin aregnt. 1287 Mt-Royal. Cherrier 9774. 84—

BEAU manteau mouton de Perse, collet kolinsky, sacrifiera. Départ pour le Sud. Tél. Mar. 2968. 84—

CAPOT chat sauvage à vendre, 1730 Maisonneuve. 84—

CAPOT chat sauvage bon marché, 4818 Chambord. 84—

CAPOT chat usagé, paletot drap doublure rat, collet loutre. Bon marché. Reid, 1473 Amherst. 84—

EXTRA BEAU, mouton Perse garni Alaska, comme neuf, 38, 60.00, exceptionnel. 4909 Sherbrooke, Westmount, passé Victoria. 84—

GRANDE VENTE à réduction, seal Hudson, Chapal, chat sauvage, rat musqué, offre raisonnable acceptée, termes faciles. Bleau et Rousseau, 3852 Saint-Denis, 5067 Sherbrooke O. 84—70-4

MANTEAUX rat musqué, seal, mouton, échantillons voyageur, appointement par téléphone. Falkirk 1531. Envoyons montrer à domicile. 84—72—2

MANTEAUX rat musqué, seal, chat, bon marché. Venez faire votre offre. 827 Mt-Royal Est. 84—72-2

MANTEAUX seal, pleines peaux, 42, pas usagés, 40.00; piano Louis XV, comme neuf, à sacrifier. 1445 Montcalm. 84—

MANTEAU seal Chapal 50.00 seulement; grandeur 38-40. S'adresser 968 Cathédrale, près Windsor. Harbour 8425. 84—

MANTEAU de seal, grandeur 38, neuf, aucune offre refusée, 2372 Notre-Dame ouest. 84—

MANTEAU de seal en parfaite condition, vrai bargain, $35.00. CAl. 5417F, 7558 St-Denis. 84—

MANTEAU en rat musqué argenté, bon marché. Plateau 2682. 84—

MANTEAU mouton et seal, pleines peaux, pratiquement neuf, aucune offre refusée; besoin d'argent. Har. 5745. 84—

MANTEAU mouton Perse, garni Alaska, doublure neuve, grandeur 36, vendra bon marché. 5466 St-Denis. 84—

MANTEAUX Hudson seal et mouton de Perse garni Alaska, à sacrifice, casque loutre. 586 Dufresne. 84—

MANTEAU mouton garni Alaska, 95.00, aussi seal 65.00, saisi pour dette. Visible dimanche. Bélair 5917F — 424 Mont-Royal. 84—

MANTEAU rat musqué 40.00. Manteau seal 25.00. Manteau mouton, capot chat sauvage, 35.00.—4298 Charland. 84—

PALETOT avec collet de loutre, doublé rat musqué, comme neuf, sacrifiera. 209 Sherbrooke Est, appt 5. 84—

PARDESSUS doublé rat musqué, collet loutre, grandeur 42, sacrifiera 25.00, pardessus castor pour homme, bon marché, 1720 St-Hubert. 84—

PARDESSUS en chat à vendre, 7024 St-Denis. 84—72-2

PARDESSUS castor, casquette loup marin. S'adresser 14 Dorchester est. 84—

TRES belles peaux martre, renards argentés, paletot, chat sauvage. Voyez Benoit, 1831 LaSalle. Clairval 2464. 84—72-2

85 GRAMOPHONES

A QUI la chance? Beau gros gramophone style Orthophonic, dernier modèle original d'une valeur de $250., vendra $55. S'ad. 5740 ave du Parc. Faut vendre. 85—27-n

BEAU gramophone cabinet genre Orthophonic, avec records, servi un mois, à sacrifice. 3734 St-Hubert 85—288-306

BEAU gramophone console orthophonique, presque neuf, véritable occasion. 4526 Delorimier, près Mt-Royal. 85—

BEAU gramophone style orthophonic, cabinet noyer, aussi records, radio, serin chanteur, vraie aubaine. 943 Atwater. 85—

BEAU gros gramophone, style Orthophonic, parfait ordre, 25.00, avec 50 records. Faute d'espace. 6517 Henri-Julien, près Beaubien. 85—73-2

BEL ORTHOPHONIC consolette, noyer noir, vendra cause départ. 35.00. 1219 St-André, près Ste-Catherine. 85—

BEL orthophonic dernier modèle, tout neuf, vendra à sacrifice, besoin d'argent. 1683 Chambly. 85—

CABINET orthophonic avec 60 sélections, sacrifiera 35.00. 4627 St-Denis, près Mt-Royal. 85—

E. TELLIER et FILS, manufacturiers "Ressorts de gramophones". Réparations garanties. 352 Dorchester Est. HArbour 8577. 85—

GRAMOPHONE, style Orthophonic, servi un mois, sacrifiera 45.00 avec records. 1432 Amherst, près Ste-Catherine. 85—67-l,M,v,s

GRAMOPHONES Mell-O-Phonic, neufs ou d'occasion, 5.00 comptant, 1.50 par semaine. Gramophones réparés le temps que vous attendez; records et rouleaux de pianos échangés. Echange Mont-Royal, 1308 Mt-Royal, Amherst 5664. 85—58,S,l

GRAMOPHONE parfaite condition, gros cabinet avec records, 20.00, besoin argent. 1432 Amherst, près Ste-Catherine. 85—66-m,j,s

GRAMOPHONE style Victrola, plein cabinet, avec records, 15.00. Garanti 454 Mont-Royal Est, près Berri. 85—66-m,j,s

GRAMOPHONE orthophonic, noyer solide, arrêt automatique, records, valeur 200, sacrifiera 65.00, cause départ. Walnut 2273J. 85—72-2

GRAMOPHONE combiné, radio, modèle 1929, sacrifiera à prix réduit. 1432 Amherst, près Ste-Catherine. 85—67-l,M,v,s

GRAMOPHONES Orthophonic Victor, Columbia, Brunswick, son superbe, sacrifiera de 15.00 à 25.00. 1717 Mt-Royal. 85—

GRAMOPHONE cabinet, fini noyer, beau son, avec records, aiguilles, Aubaine 25.00. 7019 St-Hubert. 85—

GRATIS. 50 disques, 4 albums et deux supports, (une valeur de 62.50) donnés avec achat d'un orthophonic, modèle 8-10, de 175.00 (offre temporaire). Termes faciles. Main Radio, 350 Craig O. 85—72-2

GROS gramophone, style Orthophonic, grand sacrifice, pour 3 jours, venez voir. 316 Mont-Royal est. 86—73-6

ORTHOPHONIC Victor portatif avec records, presque neuf. S'adresser 14 Dorchester est. 85—

PHONOGRAPHE Brunswick, Orthophonic, presque neuf à vendre. Modèle console. Joli choix de records. Cause départ. 6976 DeLaroche. 85—73-10 h

PHONOGRAPHE $19

Gros modèle cabinet en bonne condition. Conditions faciles de $3 comptant et $3 par mois. Lindsay, 1112 Ste-Catherine Ouest près Peel. 85—73-3 hF

PHONOGRAPHE Columbia avec 92 morceaux, $120.00, pour $16. 1645 Benoit, Montréal, 7 à 8 soir. 85—

VENTE de PHONOGRAPHES

Tous nos phonographes usagés à prix d'écoulement. Instruments à partir de $10 et conditions faciles. $3 comptant et $3 par mois. Lindsay, 580 Ste-Catherine Est coin St-Hubert. 85—73-3 hF

86 INST. DE MUSIQUE

AUBAINE EN PIANO $65

Waters, merveilleuse aubaine. Conditions faciles de $5 comptant et $1 par semaine. Lindsay, 1112 Ste-Catherine Ouest près Peel. 86—72-3 hF

AUCUNE offre raisonnable refusée pour un beau piano acajou en parfait ordre, a coûté $350, à sacrifice pour du comptant. 5740 avenue du Parc, près Bernard. 86—72-11

BEAU piano Mason & Risch, valeur $625. Bon marché, départ. 3528 Cartier. Amherst 8704. 86—

BON et beau violon, 2 archets, 10.00. 5068 Papineau. 86—

MAGNIFIQUE piano automatique électrique Weber, a coûté 1000.00, sacrifiera 350.00. Termes si désiré. Tél. Clairval 3752W. 86—69-5

PIANO COTTAGE comme neuf, avec banc, sacrifiera très bas prix 125.00 3734 St-Hubert 86—206-306

PIANO Heintzman Co., bon ordre. 8257 Casgrain. 86—72-2

PIANO automatique moderne, comme neuf, avec rouleaux et banc, à sacrifice 285.00. 3734 St-Hubert. 86—206-306

PIANO droit en excellent état, prix raisonnable, 3562 ave du Parc. Tél. HArbour 4981. 86—72-2

PIANO Norman, nouveau petit format, 235.00 comptant, vrai bargain, 1576 Ste-Catherine Est. 86—72-2

86 INST. DE MUSIQUE

PIANO cottage Louis XV, parfait ordre, visible le soir et le samedi. 8032 Henri-Julien. 86—

PIANO Cottage Ropkinson, parfait ordre, 50.00; Orthophonic dernier modèle 25.00; cause mortalité. 5527 4ème avenue, Rosemont. 86—

PIANO HARTMAN $225

Modèle droit avec cadre tout en fer et touches d'ivoire. Conditions faciles, $8 comptant et $6 par mois. Lindsay, 1112 Ste-Catherine Ouest près Peel. 86—73-3 hF

PIANO DROIT $200

New-York, beau son et en excellente condition. Conditions faciles, $8 comptant et $5 par mois. Lindsay, 1112 Ste-Catherine Ouest près Peel. 86—73-3 hF

SAXOPHONE de mélodie, alto, baryton, argentée, cloche dorée, presque neufs. 4461 Christophe-Colomb. Frontenac 4945. 86—

VIOLON presque neuf, avec boîte complète, vendra 8.00. 5648 Delorimier. Cal. 7666J. 86—

87 MACHINERIE

COMPRESSEURS à air pour garages, $25 et plus. Aussi réservoirs, boyaux, etc. Tarshis and Sons Ltd, 450 rue McGill. 87—11,18,25,1,8

COURROIES, poulies et chaînes. Grand assortiment aux plus bas prix au Canada. Tarshis & Sons, 450 rue McGill. 87—46-30

MACHINERIES et outils pour fabricant d'escaliers et balcons en fer à vendre bon marché. S'ad. Clairval 6918J. 87—73-3

MACHINES pour scieries et menuiseries d'occasion et neuve à vendre ou à échanger. Aussi engins et chaudières à vapeur. Ecrivez-nous. La Fonderie de Plessisville, Plessisville. 87—73-n h

MOTEURS électriques, 110 v., phase simple, 60 cycles, ¼ c.v., $14.00; ⅓ c.v., $16.00; ½ c.v., $37.00; ¾ c.v., $50.00; 1 c.v., $57.00; 1½ c.v., $85.00; 2 c.v., $95.00; 3 c.v., $125.00. Absolument neufs et pleinement garantis. Tarshis & Sons, Ltd., 450, rue McGill. 87—48-m,j,s

QUAND vous aurez besoin de machines neuves ou remises au point, ou n'importe quels accessoires de machines, mettez-vous en relations avec nous. Nous vous ferons toujours économiser de l'argent. Tarshis & Sons, Ltd., 450 McGill. 87—11,18,25,1,8

SOUFFLEURS avec moteur à même pour brûler petit charbon, $27.50. Nous avons aussi grilles et thermostats à bas prix. Tarshis & Sons, Ltd., 450 McGill. 87—72-m,j,s

88 MATERIAUX DE CONS.

BOIS brut et préparé, moulures, beaver-board, plaster board, veneer (placage), goujons, tuile, planchers bois franc. Langevin, Forest, 1435 St-Dominique. Lancaster 7915 88—212-306

COLOMBAGES

Vente à rabais, grande quantité de colombages 2 x 3, 3 x 3, 3 x 4, de 6 à 8 pieds de long, $15.00 et $17.00 du mille. W. Lajeunesse & Cie, 1215 Papineau. 88—72-10 F

89 MOTEURS ET YACHTS

BUFFALO - EVINRUDE - KERMATH, moteurs marins et industriels. Embarcations Peterboro. Accessoires nautiques. Drolet, 710 St-Jacques Ouest. 89—69-m,j,s

MOTEURS électriques — L'assortiment le plus considérable au Canada de moteurs électriques de tous voltages à phase simple et 3 phases. Sur coussinets et autrement. Electric Motor and Machinery Co., Ltd, 715 St-Jacques. Lancaster 9049 et Lancaster 9041. 89—234-S

MOTEURS électriques ¼ HP, 8.00; ½ HP, 25.00; 1 HP, 45.00; 2 HP, 35.00. Quantité de 5 à 15 HP. 1217 Mt-Royal. 89—

90 OEUFS ET VOLAILLES

COCHETS leghorns blancs de poules primées concours ponte Lennoxville, 4.00 pièce. Oeufs du jour .75 doz. Désire acheter 200 poules 5 lbs et plus, paiera .23 à .25. 4801 St-Jacques, près Glen. Westmount 4739w. 90—

NOUS vous offrons notre fameux catalogue de 32 races de volailles et lapins, incubateur contrôlé par une invention nouvelle, de plus nous demandons des éleveurs de lapins dans tout le Canada. Il nous faut produire 12,000 lapins par an pendant 10 ans; pour favoriser les éleveurs nous garantissons par contrat de tout acheter les petits âgés de 5 mois, de $6.00 à $30.00 suivant la race. Catalogue sur demande, 15 sous. Ferme Avicole Idéale, 13 Papineau, Saint-Hyacinthe. 90—

300 POULES demandées, les plus hauts prix payés. Can. Poultry, 150 Roy. LAnc. 8616. 90—

400 POULES de choix leghorns, incubateur, éleveuse, équipement de poulailler. S'ad. Ville Lasalle Poultry Farm, rue Lafleur, Ville Lasalle, D. Monette, West. 2968. Walnut 6038J. 90—

3,000 poussins, 1 jour. Je prends commandes pour livraison Avril. Aussi incubateur. 5218 St-Denis. 90—

91 RADIOS

ACHETEZ Radio prix du gros dans console tout électrique. Haut-parleur dynamique. Valeur $195.00. Prix du gros $99.75. Neuf, garanti un an. Eastern Radio, 1251 Bleury. Lanc. 5883. 91—

AMATEURS! Faites renforcir votre cristal avec une ou deux lampes Westinghouse (WX 12). 1174 Notre-Dame de Lourdes, près coin Dorchester-St-Denis. Venez écouter. 91—72-3

APPELEZ Clairval 4371 pour réparations radios, phonographes, appareils pour tester lampes, éliminateurs, aussi batteries rechargées, ouvrage garanti. Asselin, 557 Letourneux. 91—

APPELEZ Calumet 1147F pour toutes réparations radios, antennes, gramophones, batteries rechargées, ouvrage garanti. Mercier. 91—

AUBAINES en RADIOS

Un nombre limité d'aubaines exceptionnelles à prix d'écoulement. Instruments complets à partir de $39 et conditions faciles. $5 comptant et $5 par mois. Lindsay, 1112 Ste-Catherine Ouest près Peel. 91—73-3 hF

BEAU cabinet radio-phonographe combiné tout électrique, 8 lampes, vendra bon marché. 3734 St-Hubert. 91—63-15

BEAU Radiola parfaite condition, avec 5 lampes, batteries, éliminateur et haut-parleur. 4526 Delorimier. 91—

BON radio et phonographe combiné DeForest Crosley, coûté 450.00, vendra 175.00. 4627 St-Denis. 91—

CABINETS de radio de toutes sortes faits à ordre par P. Dupuy, manufacturier de lampes de planchers, 1980 Ontario Est. 91—276-S

DEFOREST-CROSLEY radio phonographe, 8 lampes, screen-grid, haut-parleur, électro-dynamique, vendra bon marché. ATlantic 2821. 91—

NOUS VENDONS radios et combinaisons Victor, Marconi et Westinghouse. Allocation libérale sur votre vieux radio ou gramophone. Termes. Main Radio, 350 Craig ouest. LAnc. 9868. 91—71-4

POUR trouble à votre radio appelez CAlumet 5902w. 91—72-2

RADIO Atwater Kent, 5 tubes avec haut-parleur colonial, aussi Sonophonic tout neuf. CAl. 6637. 91—72-2

RADIO 5 lampes, à vendre, en parfaite condition. 2119 Mt-Royal. Amherst 2541. 91—

RADIO Marconi combiné, 2 mois d'usage; a coûté 365.00, vendra à sacrifice. S. Guertin, 4566 Chabot. 91—9,11

RADIO combiné avec phonographe électrique, servi un mois, prix spécial. 1432 Amherst, près Ste-Catherine. 91—67-l,M,v,s

RADIO combiné avec gramophone, lampes, haut-parleur, complet, garanti. Besoin d'argent. 6349 St-André. 91—

RADIO Lyric neuf combiné, 10 lampes, tout électrique, valeur réelle 375. A sacrifice. Prendra échange. Cherrier 6009. 2775 Ontario Est. 91—

RADIO-phonographe DeForest-Crosley, 8 lampes, haut-parleur électro-dynamique, ayant coûté 395.00, vendra très bon marché. 4016 Bordeaux. 91—

RADIO Freshman Earl dans console, neuf. Sacrifiera moitié prix. 5018 Saint-Laurent. Bélair 5607M. 91—

RADIO tout électrique dans beau cabinet. A coûté 195.00. Vendra pour $100.00. 135 Ontario Ouest. 91—

RADIO Freshman Earl dans console, Haut-parleur dynamique. A coûté $215. Vendra pour $100.00.—2087 St-Denis. Lanc. 2330. 91—

RADIO, 4 lampes, haut-parleur, radiola, éliminateur B, storage, installé dans cabinet gramophone, reproducteur orthophonic. Valeur 135.00; le tout 45.00 comptant. 6592B, Ch.-Colomb. Cal. 0615. 91—

RADIO Atwater Kent, 5 lampes, haut-parleur, batteries, complet 20.00. York 0474f. 91—

92 VETEMENTS

PARDESSUS en beaver noir neuf, trop petit, taille 38, 7.00. 4750 Papineau. 92—

COLONNES des IMMEUBLES

92 VETEMENTS

A SACRIFICE, beau manteau noir garni mouton Perse, belle doublure; aussi collet marmotte. 7962 Lajeunesse. 92—

MANTEAUX, robes, costume de laine à vendre, cause de deuil. Bélair 4821 de 1 à 6 heures. 803 Blvd St-Joseph Est. 92—72-2

MANTEAUX ECHANTILLONS

Manteaux d'hiver poil de chameau échantillons pour dames et fillettes de 2 à 18 ans. Aussi tailles extraordinaires pour dames, à moins que les prix de la fabrique. Montez, pas de dépenses de magasin. Dennenberg's, 2983 St-Laurent en haut. 92—71-3 F

PALETOTS et complets à bon marché à partir de 4.00; paletots de garçonnets et tuxedos à bon compte. Ouvriers, ne manquez pas cette aubaine, 104 Dorchester ouest. 92—72-2

PARDESSUS, manteau, robe très propre. 423 Blvd St-Joseph Est, appt 3. 92—

PLUSIEURS pardessus pour hommes, un noir, collet loutre, bon marché; habit cérémonie. 1477 Parc Lafontaine. 92—

ROBES couleur, 32, 34 à vendre. Cause mortalité. 6890 St-Denis. 92—

TROUSSEAU baptême, 6 morceaux, grand châle laine, seulement 12.00. Aussi bel abat-jour. 432 Cherrier. 92—

IMMEUBLES

94 A ECHANGER

MONAST & CO.

3686 Park Ave.
Harbour 0794. Harbour 0674

Nous échangeons les conciergeries suivantes, pour des flats, propriétés, commerces, propriétés commerciales, hôtels, terrains, avec ou sans comptant:

CONCIERGERIE

RUE BERNARD, 17 appartements. Prix: $100.00. Hyp. $55,000. Rev.: $12,000.
RUE SHERBROOKE: 47 appartements. Prix: $300,000. Hyp.: $200,000. Rev.: $420,000.
RUE SHERBROOKE: Prix: $280,000. Hyp.: $165.00. Rev.: $40,000.
RUE TUPPER: 17 appartements. Prix: $95,000. Hyp.: $32,000. Rev.: $12,000.
RUE ESPLANADE: Prix: $200,000: Hyp. $116,000. Rev.: $24,000.
RUE WILSON, 12 appartements. Prix: $59,000. Hyp.: $19,000. Rev.: $8550.
RUE SHERBROOKE, 6 appartements. Prix: $45,000. Hyp.: $25,000. Rev.: $5400.
RUE SHUTER, 10 appartements. Rev.: $2560. Prix: $20,000. Hyp.: $6,500.
LORNE AVE., 11 appartements. Prix: $22,500. Hyp.: $11,900. Rev.: $3240.
GELLINGHAM, 18 flats. Prix 85000., hyp. 42,000. Rev. 10,200.
HAMPTON, 44 flats. Prix 200,000., hyp. 140,000. Rev. 42000.
TUPPER, 17 flats. Prix 90,000., hyp. 52,500. Rev. 12000.
MONKLAND, 15 flats. Prix 85,000., hyp. 43,000. Rev. 10150.

Toutes ces conciergeries et 100 autres à échanger pour flats, commerces, terrains, etc., etc. Si vous êtes intéressé, venez ou écrivez.

ARMAND MONAST & CO., 3686 Park Ave. Harbour 0794. Harbour 0674. 94—F

ATTENTION, Boyer, près Laurier, propriété neuve, 3 étages, 5 logis, hypothèque 7,500.00, revenu 1,608.00. Echangera pour épicerie licenciée. FRontenac 2138. 94—11,15,17

ATTENTION, Delorimier, près boul. Rosemont, propriété neuve moderne, 3 étages, 8 logis, frontage 50 pieds, hypothèque 13,000.00. Revenu 2,928.00. Accepterait terrains, petite propriété et comptant. FRontenac 2138. 94—11,15,17

ATTENTION, magnifique cottage bord de l'eau, 25,000 pieds terrain, 3 étages, 14 pièces, sur boul. Gouin, près Saint-Laurent, endroit idéal pour hôpital privé ou club. Hypothèque 15,000.00. Acceptera propriété, commerce ou terrains. FRontenac 2138. 94—11,15,17

ATTENTION, Alma, près Beaubien, bonne propriété, 33 pieds front, 3 étages, 6 logis. Hypothèque 6,500.00. Revenu 1,080.00. Acceptera petite propriété. FRontenac 2138. 94—11,15,17

ATTENTION. Pour vendre ou échanger rapidement propriété, commerce, hôtel, terres, terrains, voyez Charles Petit, 3744 Blvd Lassalle, Verdun. York 2820. 94—

AVE DES BELGES 8365, 5 logements, échangerais pour commerce. Calumet 6462J. 93—

AVE DES PINS, coin, 3 magasins, 3 logements, prix $20000.00, hyp. $9500, pour 3 ans, pour magasin ou hôtel de campagne. Casier 487 La Presse. 94—

BOUTIQUE réparations chaussures, machinerie moderne, bon marché, prendra bon terrain ou commerce. CAlumet 5353. 94—

CINQ logements, 1ère Avenue, Rosemont près Masson, coin ruelle, pour 2 logements Blvd St-Denis. Tougas. Crescent 0261. 94—

COMMERCE campagne avec stock, propriété moderne, eau bain, électricité, joli village, affaire florissante, échangera pour propriété 10,000.00 à 12,000.00. CAl. 3787J. 94—72-2

DELORIMIER, 6 logis, bon revenu, accepterait cottage à Outremont ou Notre-Dame de Grâce. 2054 Clarke. Plateau 5775. 94—9,11

DOUZE logements bien situés, pour magasin général de campagne. Cette propriété rapporte bon revenu. 7540 Chateaubriand, Montréal. 94—

ECHANGERA 18 logements bien loués, frigidaire, chauffage, etc.; acceptera cottage avec argent ou autre propriétés. Lavoie. Cherrier 4468. 94—

ECHANGERA 6 ou 12 logements, loués, modernes, bonne construction, gros revenu, acceptera bons terrains et peu comptant. Charles Petit, York 2820. 94—

ECHANGERA 6 logements, 5e ave, Verdun, construction moderne. Prendra terrains prêts à bâtir. Charles Petit, York 2820. 94—

ECHANGERA pour terre avec roulant, bonne propriété moderne rapportant 5340.00. Charles Petit, 3744 Blvd Lassalle, Verdun, Montréal. York 2820. 94—

EPICERIE licenciée, gros chiffre d'affaires, pour propriété boulevard St-Denis. Envoyez détails, 7343 St-Hubert. 94—

EPICERIE et boucherie que j'échangerai pour propriété bien située, disposerai 500.00 à 1,000.00 comptant. Calumet 8935w. 94—

J'AI 13 logements modernes, rue St-André, revenu $1960.00, échangera pour petite propriété ou autre valeur avec argent. Qu'avez-vous à m'offrir? Cl.3296. 94—

MAGASIN de lingerie dames et enfants, avec salon de coiffure, à échanger pour petite propriété. Amh. 3398. 94—

MAGASIN général bien bâti, valeur 18,000.00. Echangera pour propriété à Montréal. Charles Petit, York 2820. 94—

MAGNIFIQUE restaurant, coin rue, avec logement 4 appartements, prendra maison meublée 7-8 appartements. Calumet 5353. 94—

MAISON appartements, partie ouest, revenu 17,500., hypothèque $70,000. Accepterait hôtel. Robert, Uptown 7237. 94—69-5

MAISON appartements, rue Sherbrooke Ouest. Construction, première classe, bon rapport, échangera pour flats. Charles Petit, York 2820. 94—

NEUVIEME Avenue, près Masson, 5 logements, rev. 900., acceptera commerce, auto, terrain. Les Prêts Coopératifs, 3244 Masson. Clairval 3229. 94—

PLUSIEURS propriétés neuves bien situées à échanger pour terrains bien situés avec comptant. Loiselle Limitée, 5402 St-Laurent. Crescent 2100. 94—68-6

PLUSIEURS propriétés neuves dans toutes les parties de la ville, à échanger pour terre ou magasin général. Loiselle Limitée, 5402 St-Laurent. Crescent 2100. 94—68-6

PLUSIEURS propriétés neuves dans toutes les parties de la ville, à échanger pour terre ou magasin général. Loiselle Limitée, 5402 St-Laurent. CRescent 2100. 94—73-6

PROPRIETE bien située, échangerait pour terre avec roulant ou commerce de campagne. 4701 St-Denis, Montréal. 94—

PROPRIETE bien située à échanger pour épicerie avec licence. Bélair 5561 ou Calumet 8935w. 94—73-2

RUE OSBORNE, Verdun. Echangera 6 logements, bien construits, modernes, pour maison de campagne. Charles Petit. York 2820. 94—

RUE ST-HUBERT, 3 étages, accepterait balance de vente, terrain et argent. Cherrier 1213. 94—70-4

RUE WELLINGTON, Verdun. Bonne propriété commerciale, rapportant 4200.00 acceptera échange et argent. Charles Petit. York 2820. 94—

ST-HUBERT, 3 logements à échanger pour terrains ou vieille propriété. Lavoie, Cherrier 4468. 94—

104 MAISON A VENDRE

COMPTOIR BELLEROSE

AVANTAGEUX. 2000 maisons neuves modernes, sur toutes les rues, pour tous les goûts, toutes grandeurs, garages chauffés, bijoux de maisons, prix 4000 à 50,000, comptant 1000 et plus; beaux revenus, conditions faciles.

ACHETEURS. St-Denis, 25,000; cinq logements luxueux, bijou de propriété, sortie de garage sur la rue. Comptant 8,000. Comptoir Bellerose. Harbour 1969.

ACHETEURS. Henri-Julien, 3 logements, 3 étages, frontage 25 pieds, prix 9,000, comptant 2,000, balance facile. Comptoir Bellerose. Harbour 1969.

ACQUEREURS. St-Denis, 3 logements modernes, système à eau chaude, prix 12,500, Comptant 2,500. Comptoir Bellerose. Harbour 1969.

ACHETEURS. Delanaudière, 3 logements, maison neuve, prix 15,000. Prendrait terrain. Comptant 3,000. Comptoir Bellerose. Harbour 1969.

ACHETEURS. Denormanville, prix 9300, 4 logements, bonne maison neuve. Bargain. Comptant 3,000. Comptoir Bellerose. Harbour 1969.

ACHETEURS. St-Timothée, près Robin, 1 magasin, 1 logement, prix 4,100. Comptant 1,500. Comptoir Bellerose. Harbour 1969.

ACHETEURS. Delaroche, près Mont-Royal, 1 logement, 1 magasin, 4,000. Revenu 600. Comptant 1800. Comptoir Bellerose. Harbour 1969.

ACHETEURS. Cartier, 5 logements, 10,000. Comptant 2500. Revenu 1224. Beaux revenus, faut vendre. Comptoir Bellerose. Harbour 1969.

ACHETEURS. Gilford, 5 logements neufs, prix 18000, bijou de maison. Comptant 5,000. Comptoir Bellerose. Harbour 1969.

ACHETEURS. Drolet, 5 logements luxueux, chaufafge eau chaude, fini chêne, garage, prix 14,300. Comptant 1,500, faut vendre. Comptoir Bellerose. Harbour 1969.

ACHETEURS. Delaroche, près Rachel, 3 logements, prix 4,700. Comptant 1,000. Comptoir Bellerose. Harbour 1969.

ACHETEURS. St-Gérard, 2 logements, maison neuve, bâtie avec extension, prix 6,400., comptant 1,500., balance facile. Bijou de maison. Comptoir Bellerose. Harbour 1969.

ACHETEURS. Henri-Julien, 5,200, deux logements, six pièces, maison neuve. Comptant 1,000. Comptoir Bellerose. Harbour 1969.

ACHETEURS. Boyer, trois logements modernes, 8500, frontage 30 pieds, cave cimentée, rapporte 960. Comptant 2,000. Comptoir Bellerose. Harbour 1969.

ACHETEURS. Rivard, 2 logements, bien central, prix 6,000. Comptant 1500. Faut vendre. Comptoir Bellerose. Harbour 1969.

ACHETEURS. Sherbrooke ouest, quatre logements, 1 magasin. Revenus 3540, prix 28,000. Comptant 5,000., placement sûr. Comptoir Bellerose. Harbour 1969.

AMHERST, près Demontigny, 4 logements, 1 magasin, prix 17,000., pour régler succession, frontage 50 pieds. Nous vous conseillons d'acheter place d'avenir. Comptoir Bellerose. Harbour 1969.

ACHETEURS. Papineau, près Mont-Royal, 4 logements, 2 magasins, frontage 30 pieds, prix 26,000., comptant 5,000. Bargain. Comptoir Bellerose. Harbour 1969.

ACHETEURS. Du Rosaire, coin Boyer, 3 logements, prix 4,500., avec terrain adjacent. Comptant 1,000. Bargain faut vendre, faire offre. Comptoir Bellerose. Harbour 1962.

ACHETEURS. Champlain près Ste-Catherine 10 logements revenus 1716, toujours bien loués, pour régler succession, faut vendre, faire offre. Comptoir Bellerose, Harbour 1969.

ACHETEURS. St-Denis, 6 logements, 17,500, frontage 32 pds, modernes, comptant 5000. Bargain. Comptoir Bellerose. Harbour 1969.

ACHETEURS. Marie-Anne près Cartier, 3 logements, prix 9,500., très bonne maison. Comptant 1500. Comptoir Bellerose. Harbour 1969.

ACHETEURS. Berri, prix 12,500. Cinq logements, maison neuve, frontage 30 pieds. Comptant 3,000. Comptoir Bellerose. Harbour 1969.

ACHETEURS, nous avons en mains trois mille propriétés à vendre à des conditions faciles. Pour vos besoins de propriétés, téléphonez-nous, nous avons celle qu'il vous faut. Comptoir Bellerose. Harbour 1969.

AVANTAGEUX. Alma, 4 logements, $5,200, revenu 660. Comptant 1000. Bargain. Faut vendre. Comptoir Bellerose. Harbour 1969.

AVANTAGEUX. Alma, 2 logements, prix 4000, six pièces, frontage 25 pieds. Comptoir Bellerose. Harbour 1969.

AVANTAGEUX. St-André près Mont-Royal, 2 logements modernes, garage, boutique. Prix 6800. Revenu 864. Comptant 1000. Balance facile.

AVANTAGEUX. St-Hubert. Prix 6300. Deux logements, 1 magasin, place d'avenir. Comptant 1400. Harbour 1969.

AVANTAGEUX. Napoléon, ayant vue sur Parc Lafontaine, 6 logements, maison neuve, bien louée. Revenu 1992. Comptant 6000. Placement sûr.

AVANTAGEUX. DeLorimier près Mt-Royal, 3 logements, 12,000, bien placée, bonne maison, comptant 2000. Harbour 1969.

AVANTAGEUX. DeLorimier, prix 7500, maison neuve, 3 logements comptant 1500, cave cimentée, garage moderne.

AVANTAGEUX. Cartier près Gauthier, 3 logements, prix 8000, revenu 972, comptant 2000. Faut vendre. Harbour 1969.

VANTAGEUX. Chambord, 3 logements, revenu 852, prix 7300, comptant 2000. Bargain. Bonne maison. Harbour 1969.

AVANTAGEUX. DeLorimier près Rachel, 3 logements, 3 systèmes de chauffage, prix 11,300, comptant 3000. Bargain.

AVANTAGEUX. Berri, 3 logements, prix 5200, revenu 636, comptant 1000. Bargain. Faut vendre. Harbour 1969.

AVANTAGEUX. Berri, prix 12500, cinq logements, maison neuve, frontage 30 pieds, comptant 3000. Harbour 1969.

AVANTAGEUX. Chabot près Mont-Royal, 3 logements, 3 étages, prix 6300, comptant 1000. Faut vendre. Faire offre.

ACHETEURS. Au Comptoir Bellerose vous trouverez le plus grand choix de propriétés neuves de 2 et 3 étages, avec frontage de 30, 25 et 20 pieds, de 4, 5, 6, 7, 8 pièces, cave cimentée, garage avec sortie sur la rue, qui peuvent être achetées avec $1000 et plus comptant et la balance aux conditions faciles.

ACHETEURS. A Rosemont, nous avons en mains un grand nombre de propriétés bien situées et bon marché. Nous sommes à votre disposition pour bien vous servir.

AVANTAGEUX. St-Hubert près De Fleurimont, 7 logements, 1 magasin, frontage 50 pieds, prix 18,500, revenu 2258, comptant 6000.

AVANTAGEUX. Ste-Catherine Est, 2 logements, 1 magasin, coin de rue, bonne construction en brique solide, prix 14,000, revenu 1752.

AVANTAGEUX. St-Denis, 21500.00, cinq logements neufs des plus modernes, maison neuve dernier cri, comptant 5000.

AVANTAGEUX. Clarke près Beaubien, 2 logements, prix 4,300. Faut vendre. Comptant 1000. Comptoir Bellerose. Harbour 1969.

AVANTAGEUX. St-Urbain, 2 logements rapportent 624, comptant 1000, prix 5,200, bargain. Comptoir Bellerose. Harbour 1969.

AVANTAGEUX. Fullum près Mt-Royal, 5 logements, frontage 30 pieds, coin de ruelle, prix 11,000, comptant 3,000.

AVANTAGEUX. Pour régler succession, 2 logements de 5 pièces, rue Rivard, prix 3,500, revenu 428. Evaluation municipale 3,600.

AVANTAGEUX. Notre-Dame coin Joliette, maison pierre, bois, brique, système de chauffage 3 logements, prix 8,500, revenu 972, comptant 2000.

AVANTAGEUX. Berri, 3 logements, maison neuve, prix 9,800, système de chauffage, revenu 1140, comptant 2500.

COMPTOIR BELLEROSE, 1657 Saint-Denis. Tél. Harbour 1969. Ouvert le soir. Notre devise: Service courtois. 104—F

94 A ECHANGER

TERRAIN, rue Chateaubriand, près Faillon, à échanger pour auto ou restaurant. Calumet 8935w. 94—

TERRE claire d'hypothèque à Baie Missisquoi, 4 arpents de grève, 3 bungalows, chaloupes, très achalandé des touristes. Cause mortalité. Acceptera propriété en échange. Charles Petit, York 2820. 94—

60 ARPENTS, bien bâtie, avec récolte, pour 2 ou 3 logements. S'adresser 192 DesOrmeaux. 94—

104 MAISON A VENDRE

J. A. PLOUFFE

30,000.—Lafontaine, près Maisonneuve, 25 logements réparés à neufs, 91 x 96 de construction. Revenu 4350.

27,000 — Sherbrooke, côté nord, près Papineau, 27 pieds de front, cinq logements modernes, garage.

20,000.—Bordeaux, côté ouest, près Boul. St-Joseph, 40 pieds front, cinq logements, détachés, garage.

13,900. — Gauthier, près Dorion trois étages, trois logements modernes, le bas chauffé à l'huile, garage.

13,500. — Hazelwood, Outremont, terrain 26 x 106, avec cottage, 9 appartements, garage.

12,000. — Panet, côté ouest, près Demontigny, 43 pieds de front, trois étages, trois logements, deux garages.

13,000. — Beaconsfield, côté ouest, près Avenue Monkland, duplex neuf, détaché, deux garages.

14,600.—St-Denis, côté ouest, près Faillon, cinq logements modernes, garage.

12,800. — Marlow, près Western Avenue, duplex, semi-détaché, des plus modernes.

10,800.—Delorimier, près Mt-Royal, trois logements de six appartements, avec extension.

10,300. — St-Dominique, côté ouest, près Jarry, trois étages, trois logements neufs détachés, deux garages, système à l'eau chaude, bargain.

10,000. — Cartier, côté ouest, entre Sherbrooke et Gauthier, quatre logements, bas sept appartements.

15,500. — Bordeaux, près Boul. St-Joseph, cinq logements neufs.

9,000. — Molson, près Beaubien, 38 pieds de front, deux étages, trois logements neufs détachés, deux garages.

8,000. — Molson, près Beaubien, 30 pieds de front, deux étages, trois logements.

8,000. — Fabre, près Parc Lafontaine, deux étages, deux logements.

7,500. — Septième Avenue, près Dandurand, deux étages, trois logements neufs, bas sept appartements, finis en chestnut, réservé à l'acheteur.

7,700. — Parthenais, côté ouest, entre Sherbrooke et Rouen, terrain 25 x 124, deux logements, deux garages.

6,000. — De St-Vallier, près Fleurimont, quatre logements de quatre appartements. Revenu 816. Comptant 1200.

7,500. — De Gaspé, près Jarry, trois étages, trois logements, grande cave, système, garage.

6,000. — St-Dominique, près Jarry, 24 pieds de front, deux logements de six appartements.

5,200. — Brébeuf, près Gilford, deux étages, deux logements, comptant 2000., bargain.

4,800. — Rue Tellier, Tétreaultville, près de l'église, deux étages, quatre logements, revenu 690., écurie et garage.

4,200. — Baldwin, Tétreaultville, 2 étages, trois logements, grande cave, garage.

4,500.—Rue St-Germain, ville St-Laurent, cottage moderne de six appartements.

5,000. — St-André, près DeFleurimont, deux étages, deux logements de sept appartements.

J. A. PLOUFFE, 2014 Gauthier. Heures de bureau: de midi à trois heures. Soirs, 6 à 8. Tél. Amherst 1010. 104—F

94 A ECHANGER

6 LOGEMENTS, 37½ pieds front, plancher bois franc, extension, prix 11,000, prendrait 2500 comptant et 2500 de bons terrains, balance facile, après 6 heures. Cal. 2682. 94—72-2

12 LOGIS neufs, gros revenu, accepterait terre avec roulant ou commerce de campagne. 2054 Clarke. Plateau 5775. 94—9,11

$500 COMPTANT achètent cottage, 624 rue Wiseman, Outremont ou échangerait pour bon commerce. Tél. FR. 1703, CR. 6442. 94—71-3

$500 COMPTANT, propriété 3 logements, balance facile ou échangerait. Tél. FR. 1703, CR. 6442. 94—71-3

95 A VENDRE OU ECH.

A ECHANGER, commerces, propriétés, terres, automobiles. Balance prix vente, terrains. Echangera pour autre valeur. Danais, 6518 St-Hubert. Crescent 8550. 95—

BARGAIN, 2 logements, parfait ordre, revenu 660.00, prix 5800, prendrai terrain ou auto avec comptant. Calumet 1563. 95—70-4

BORDEAUX, près Beaubien, 2 étages, cave, chauffage air chaud, garage, prendrais terrain, automobile, 1,000 comptant. Amherst 3052. 95—9,11

BOULEVARD DECARIE, propriété neuve, frigidaire, incinérateur, garages. Revenus 5,100.00, prix 38,000.00. Comptant 5,000.00. Acceptera échange. Crescent 5618. 95—

CONCIERGERIE, Sherbrooke ouest, près Oxford, 14 suites, revenus 7200. Acceptera petit cottage ou duplex et comptant. Wilbank 2064. 95—

CONCIERGERIE rue Esplanade près boul. St-Joseph, 12 logements, revenu 7,236. Accepterais 3 ou 5 logements. Frontenac 7808. 95—

DEUX propriétés bien louées à vendre ou à échanger, pas d'agent. Clairval 1709. 95—73-2

ECHANGERA six flats modernes, près Parc Lafontaine, pour propiété contenant logement—flat—pour propriétaire, Outremont préféré. Arrangements faciles. Ecrire casier 497 la Presse. 95—

MAGASIN de tailleur à vendre ou à échanger pour petite propriété ou terrain, loyer bas, garanti pour année prochaine. S'ad. 1989 Ste-Catherine Est. 95—

MAGASIN chaussures à vendre ou échanger, très bonnes affaires, cause maladie. Cal. 5626. 95—

MAISON neuve, deux logis à vendre ou à échanger, rue Taillon, Tétraultville. Tél. Amherst 1261. 95—

MONT-ROYAL, magasin, logement, libres mai, côté nord, entre Marquette et Garnier, vrai bargain. Amherst 3052. 95—11,14

OUTREMONT, conciergerie neuve, 17 logis, 3 magasins tous loués. Revenus 17,200.00. Acceptera échange. Comptant environ 20,000.00. Charles Cloutier. CRescent 5618. 95—

PATISSERIE, gros et détail, bonne place d'afafires, établie depuis six ans. Westmount 2361-5211J. 95—70-4

PROPRIETE 5 logements, 1 magasin, prendrais commerce ou maison pension d'été. Fr. 9635. 95—

ST-HUBERT, 1 magasin, 2 logements; St-Denis 7868, 3 logements; 1276 Mont-Royal Est. Cherrier 1213. 95—70-4

ST-HUBERT, Villeray, propriété commerciale, un magasin, deux logements de 6 et 7 pièces, garage, 2 places, le tout chauffé, bonne place pour celui qui veut s'établir, bargain, 7982 St-Hubert. Cal. 2883. 95—8,11

ST-LAURENT, près Sherbrooke, 2 magasins, 3 flats, manufacture et 6 logis, rue St-Dominique, revenu $8000.00. Qu'avez-vous à offrir, 2054 Clarke. Plateau 5775. 95—9,11

SUR l'Ile Visitation, grand terrain, grande maison. 4519 Pontiac, cottage moderne, système. Frontenac 5549. 95—11,18

UN étage, 4 apts, réservoir, chaufferette gaz, cave, prendra restaurant et argent. Faites offre. Houle, 5670-5e Ave, Rosemont. 95—

6407, 24e AVENUE, Rosemont, propriété moderne 25 x 42, deux étages, deux places garage, voisin coin de ruelle, 5,700. Vendre ou échanger. CLair. 5318-M 95—71-3

96 A VENDRE OU A LOUER

PLUSIEURS propriétés neuves bien situées à échanger pour terrains bien situés avec comptant. Loiselle Limitée. 5402 St-Laurent. CRescent 2100. 96—73-6

SPLENDIDE OCCASION

J'ai des propriétés à vendre ou à louer à Notre-Dame de Grâce, Rosemont et Baie d'Urfé. Vous avez tout à gagner à vous renseigner. Ecrire à Case 505 La Presse. 96—11, 14, 18 F

97 ARGENT DEMANDE

ARGENT à emprunter, 2e hypothèque, sur maison. Frontenac 4766. 4222 Delorimier. 97—72-2

BALANCE de prix de vente bien garantie, à réduction. Appelez Georges Roberge, Crescent 5776. 97—

BESOIN de 2,600 sur bonnes garanties, première hypothèque, propriété rue St-Hubert. Bél. 6566M. 97—

DEMANDE $6000.00, 1ère hypothèque à 6% sur propriété de 6 logis, rapportant $1560.00, particulier seulement. S'ad. boîte postale 112 St-Polycarpe. 97—71-3

104 MAISON A VENDRE

J. E. FLEURY

CHATEAUBRIAND, comptant 500.00, maison 2 étages, $4,800., balance facile. Cal. 4042.

CASGRAIN, comptant 500.00, maison 2 étages, $6,500., balance facile. Cal. 4042.

ROSEMONT, 4e Ave, comptant 500.00, 2 étages, deux 6 appts. $6,000. Cal. 4042.

HENRI-JULIEN, comptant $500., 2 étages, avec terrain côté pour $8,700., balance facile. Cal. 4042.

1ère Ave. Rosemont, comptant 500.00, 2 log., neufs, bargain, 5,200., balance facile. Cal. 4042.

ST-ANDRE, 500.00 comptant, maison neuve, 2 étages, $6,200.00. Balance facile. Cal. 4042.

A ECHANGER plusieurs maisons pour épicerie, terre, taverne, hôtel, clos charbon, magasins coupons, broderies, meubles, garage, restaurant, etc. Voyez J.-E. Fleury, Calumet 4042.

AVEC $500 et plus devenez propriétaire. J'ai 2,000 propriétés Boulevard St-Denis et ailleurs, 2 ou 3 étages. Téléphonez-moi pour un bon marché. J.-E. Fleury, Calumet 4042.

ECHANGE N.-D. G. cottage neuf, 8 pièces, $8,500, prendra épicerie 4,000. J.-E. Fleury, Calumet 4042.

TAVERNE licenciée demandée en échange 10 logements neufs. Christophe-Colomb. J.-E. Fleury, Calumet 4042.

TERRE demandée près Montréal, échangera épicerie licenciée centrale à Montréal. J.-E. Fleury, Calumet 4042.

ECHANGERA vieille épicerie-boucherie, coin de rue, Boulevard St-Denis pour 5 logements. Voir J.-E. Fleury, Calumet 4042.

A BAS PRIX deux maisons 4 logements, 6 appartements pour $10,500, rue Mentana, près Mont-Royal, comptant 8,000. J.-E. Fleury, Calumet 4042.

FABRE, près Mont-Royal, 4 beaux logements, $12,000. Comptant 4,000. J.-E. Fleury, Calumet 4042.

BOYER, près Mont-Royal, maison neuve, 6 logements, bâtie moderne, 35 x 55. Vendra 21,500. Comptant 5,000, J.-E. Fleury, Calumet 4042.

ECHANGE rue St-Hubert, 4 logements, magasin, $9,500, prendra terrain. J.-E. Fleury, Calumet 4042.

BUREAU ouvert de 9 hrs le matin à 10 hrs le soir. J.-E. Fleury, 304 Decastelnau. CAl. 4042. 104—F

97 ARGENT DEMANDE

DEMANDE 1,000, 3,000, première hypothèque, très bien garanties. Cherrier 4869. 97—11,14

DEMANDE $3500 première hypothèque, maison raporte $924. S'adresser le soir, Atlantic 5205F, place d'affaires Lancaster 4971. 97—

DEMANDE $4,000 en première hypothèque, 6½%. Evaluation municipale 8,000. Clairval 0949. 97—

DEMANDE 12,000, première hypothèque, bonnes garanties, paiera 6½%. Pas d'agent. Clairval 0949. 97—

PARTICULIER demande 1,500, 2,000 et 7,500, premières hypothèques, sur propriétés toutes louées. Calumet 4845w. 97—

PLACEMENT industriel idéal. Ne prêtez pas votre argent sans demander prospectus de la Source Minérale Coulombe Limitée. L'Epiphanie, Québec. 97—60-30

2,200, première hypothèque à 6½, sur cottage à N. D. G., pas de commission. S'adresser A. Gadoua, 1487 LeCaron, York 0107. 97—72-2

$2,500.00 demandés, 2ième hypothèque, bonnes garanties, propriété Outremont. Wal. 5391. 97—

3,000.00, propriété coin, paiera par cent, plus bonus de deux. BElair 2986. Soir, ATlantic 4963J. 97—

16,000.00 à 6½% sur bonne propriété, meilleure partie de la ville. BElair 8267. 97—

98 ARGENT A PRETER

ABANDONNEZ vos difficultés, règlement entre créancier et débiteur, loi Lacombe, saisies, jugements, liquidations ou tout autre arrangement, 26 St-Jacques Est, chambre No 1. 98—

ACHETE diamants, fourrures, articles de valeur, privilège de rachat. W. Gauvin, 40 St-Jacques Ouest. 98—69-23

A DEMANDE, prêts de 1000 à 10,000. Notaire Jeannotte, 1306 Ste-Catherine Est. Cherrier 5488. 98—68-M,8

A. JETTE & CIE, 84 Notre-Dame ouest, courtiers en immeubles, experts en propriétés. Etablis 1885. Prêts première et deuxième hypothèques, propriétés en construction, achetons hypothèques, balances de prix de vente. 98—92-306

APPORTEZ votre bilan, nous réglerons vos plus malcommodes créanciers. Pour entrevue confidentielle. Appeler Am. 0097. 98—

A PRETER, immédiatement, 2000 et 4000, première hypothèque, service rapide. Harbour 1817. Amherst 6309. 98—72-2

A PRETER 4,000 à 7, première hypothèque, bonne garantie. Danais, 6518 St-Hubert. Crescent 8550. 98—

A PRETER, bonnes conditions, première hypothèque, propriété de ville. Calumet 8157W. 98—72-3

ARGENT hypothèque 6% balance-vente. Notaire Ducharme, 266 Saint-Jacques Ouest HArb. 6870. 98—299-m,j,s

ARGENT, prêté immédiatement sur diamants, montres, bijoux, fourrures, autres valeurs. Harry Bloomstone (enregistré) autorisé spécialement par gouvernement, 267 Craig Ouest, près Bleury. LAnc 3549. 98—33-306

ARGENT sur hypothèque, 6%. Achat créances. Notaire Lippé, 5 St-Jacques Est. Plateau 5253. 98—207-306

BELANGER & BELANGER, notaires, 10 St-Jacques Est. HArbour 7137. Prêts hypothécaires. Règlements de successions. 98—47-306

CONSULTEZ-NOUS pour prêts immédiatement, garantis, meilleurs taux, 1,000 à 500,000. Logements, appartements, magasins, garages, etc., constructions ou renouvellements, 65% valeur réelle, 50% économisé sur assurances mercantiles. J. Samuel Lepage, I.C., 70 St-Jacques Est. HArbour 1177. 98—154-M,s

JE vous donnerai première ou deuxième hypothèque sur votre propriété. J. Williams, 4005 St-Hubert. FRontenac 4151. 98—

MARCHANDS, particuliers, cultivateurs qui avez besoin d'argent pour financer vos affaires, ville, campagne. A. Vézina, 57 St-Jacques ouest. 98—

MONTREAL LOAN & MORTGAGE Co.

Etablie en 1858. Prêts sur première hypothèque, bâtisses en construction (Montréal seulement). Intérêts aux taux courants. Paiements faciles. Service rapide. Pas de commission à payer. Chambre 14, 275 Ouest St-Jacques. HArbour 1675. 98—61-m,j,s F

NOUS prêtons à nos membres deuxième, troisième hypothèque, remboursable par mois sans intérêt. Les Prêts Coopératifs, 3244 Masson. Clairval 3229. 98—

PREMIERE ou deuxième hypothèque. Créances hypothécaires achetées. Notaire Bohémier, 59 Saint-Jacques ouest. HArbour 4024. 98—101-306

PRETS, première, deuxième hypothèque. Achète hypothèques, débentures, inventions. Notaire Legault, 25 St-Jacques Est. Harbour 1149. 98—233-306

PRETS première, 6½, en construction ou renouvellements, prêts temporaires. Deuxième, troisième. Argent avancé pendant construction. Achète, vends propriétés, terrains, hypothèques, balances ventes. Geo. Bouchard, Jr., 276 St-Jacques, ch. 805 Harbour 3131 Frontenac 5795 98—25-306

PRETS, 1,000 à 10,000, première hypothèque, 6% Notaire Oscar Théoret, 23 St-Jacques Est. Harbour 2755. 98—4,11,12,25

PRETS de $50 à $5,000 aux gens salariés, hommes et femmes de profession, sur votre billet personnel et sur actions et obligations, payables mensuellement d'après un plan économique à un intérêt normal. Demandes strictement confidentielles. Industrial Loan and Investment Corp., 1117 Ste-Catherine ouest, immeuble Drummond, 3900 Wellington, Verdun; 4 Rachel Est; 5250 Sherbrooke ouest, coin Northcliffe. 98—7,8,10,11

THE TRUST AND LOAN Company of Canada, incorporée en 1843. Argent à prêter sur des propriétés bâties aux taux courants. Sans commission. S'ad. directement, 10 rue Saint-Jacques Est, chambre 12. Harbour 8257. 98—8,11,15,18,22,25,29

1000.00 à 6000.00, première, deuxième, 6½, 7, Simard, 1561 St-André. Cherrier 9134. 98—64-10

2,000., 5,000., 10,000., première hypothèque sur propriété. Henri Rodrigue, notaire, 220 Boul. Perras. Dupont 2800. 98—73-3

104 MAISON A VENDRE

LAURENDEAU & MEILLEUR

GARNIER, près Rachel, 2 étages, 3 logis, 1 dix, 2 quatre. Rapportant 1560. garage 3 places. Prix 11,500. Très moderne.

WAVERLEY, près Bernard, 3 étages, 3 logements 5 pièces, 2 garages, rapportant 1400.00, prix 10800.00

HENRI-JULIEN, près Jarry, 3 étages, 3 logements, 1 huit, 2 six, six appartements, 2 systèmes eau chaude, cave 7 pieds, neuf, revenu 1300.00, prix 10,500.

DELANAUDIERE, près Mont-Royal, 2 étages, 3 logements, 1 cinq, 2 trois, revenus 840.00, prix 7000.00.

BREBEUF, près Marie-Anne, 2 étages, 3 logements, 1 cinq, 2 trois appartements, garage 3 places, atelier moderne avec bain, louée 1100.00, prix 8500.00.

TROISIEME AVENUE, Rosemont, près Boulevard, 3 étages, 5 logements, eau chaude, cave cimentée, garages, neuf, moderne, frontage 30 pieds, revenu 1500.00, prix 12000.00.

GARNIER, 6 logements 30 pieds, loués 1400.00, prix 10500.00, vrai bargain pour comptant.

BREBEUF, près Mont-Royal, 3 étages, 5 logements, rapportant 1440.00, prix 12500.00; 25 pieds front, garage.

DELANAUDIERE, 2 étages, 2 logements, 6 pièces modernes, prix 5800.00, petit comptant, bargain.

DES ERABLES, 38 pieds, 3 étages, 3 logements, garage, eau chaude, moderne, revenu 1500.00, prix 12000.00.

DES ERABLES, 25 pieds, 3 étages, 3 logements, garage 2 places, revenu 1200.00, prix 10000.00.

GARNIER, 2 étages, 3 logements, air chaud, rapportant 840.00. Nous vendrons 6,000.00, petit comptant.

VIAUVILLE—St-Clément, 28 pieds, 3 étages, 5 logements, revenu 1152.00, prix 8500.00; William David, 3 étages, 5 logements, eau chaude, revenu 12500.00, prix 9000.00; Adam, 3 étages, 9 logements, revenu 2100.00, prix 16000.00.

COMMISSION—Nous chargeons la commission seulement et ne prenons aucun surplus sur nos clients.

LAURENDEAU & MEILLEUR, 40 St-Jacques ouest, HArbour 8760. F—

98 ARGENT A PRETER

$2,000, 5,000, 10,000—Achat créances, hypothèques, Martel & Côté, 92 Notre-Dame Est. HArb. 2425. 98—218-m,j,s

3000.00 ou moins, sur première hypothèque à Montréal. Appelez Mme Courtois, Atalntic 0528. 98—

$5,000 à prêter sur première hypothèque, S'ad. Amherst 2040. 98—71-3

101 COTTAGES DEMANDES

ACHETERA cottage bien situé donnera en paiement 6 ou 12 logements modernes. Charles Petit, York 2820. 101—

102 COTTAGES A VENDRE

AHUNTSIC, St-Denis, près boulevard, chic 8 pièces modernes, garage double, occasion, cause de mortalité. Dupont 3418. 102—

ATTENTION Boulevard Gouin, près St-Laurent, magnifique cottage, 14 pièces, 3 étages, 25,000 pieds sur bord de l'eau. Endroit idéal pour hôpital privé ou club. Première hypothèque 15,000.00. Prix 25,000.00. Acceptera peu comptant, balance comme loyer. Aucune offre raisonnable refusée. FRontenac 2138. 102-11,15,17

AVENUE McDougall, cottage moderne, comprenant 11 pièces, dont 6 chambres à coucher, salle de billard, garage chauffé, possession immédiate, prix spécial pour quelques jours. Harbour 9678. Atlantic 6470. 102—73-2

CHERRIER 512. Cottage remodelé, deux logements, 11-7 pièces, endroit aristocratique, idéal pour médecin.

COTTAGE

Rue Notre-Dame Est, au centre de Tétraultville, cottage magnifique des plus modernes, à la façade artistique, en brique solide, neuf appartements récemment tapissés avec luxe, plancher en bois franc, grande cave cimentée, chauffage à l'eau chaude avec heater, garage confortable, grand terrain avec arbres fruitiers en avant et grand terrain adjacent, vue sur le fleuve à l'arrière, $7,500.00, à sacrifice. S'adresser à M. Robert, 84 Notre-Dame Ouest, Ch. 21. LAncaster 5802. 102—72-2 F

COTTAGE à vendre, Pointe aux Trembles, 17ième avenue, No 147. S'adresser 1659 William David. 102—

COTTAGE rue Rockland, Outremont, 10 pièces, ménage fait à neuf, fini chêne. Hypothèque 6,500.00. Prix 13,000.00. Comptant 1,500.00. Balance comme loyer. FRontenac 2138. 102-11,15,19

OUTREMONT, 226 Querbes, cottage semi-détaché, brique solide, 9 pièces, planchers bois franc, finis châtaignier, système de chauffage automatique, solarium, près couvents, écoles église et tramways. Atlantic 2890. 102—4,8,11

OUTREMONT, 2 cottages Chemin Ste-Catherine, 9 et 11 appartements, neufs, modernes, bas fini avec billard, bon marché. J. Demers, 791 Chemin Ste-Catherine. 102—70-4

ROCKLAND, 731-735. Maisons dans lesquelles le confort, la commodité, l'hygiène sont au premier plan. Renseignez-vous maintenant. Cottages neufs de Tariton, 7-9 pièces, bien divisés, magnifiquement décorés, équipement moderne, fini supérieur. A prix spécialement bas pour prompts acheteurs. Ouvert tous les jours. Atlantic 0485. 102—9,11

ST-HENRI, rue Couvent, cottage 9 pièces, planchers bois franc, vitres aux portes, poignées en verre découpé, système chauffage, cave, moderne. West. 2507. 102—

WAVERLY, cottage semi-détaché, près de l'eau $7,500. Paiement, 4 Kelly, DUpont 2386. 102—

2 ETAGES, 2 logements, garage, revenu $624.00. 2056 St-Clément. Clairval 6426w. 102—

103 MAISONS DEMANDEES

ACHETERA plain-pieds, propriétés de commerce ou cottages pour argent comptant. Prix doit être raisonnable. UPtown 2465. 103—

ACHETERAIT bonnes propriétés dans nord de la ville, dix à douze mille dollars chacune; échange ou comptant pour $5,000. Notaire Gérald Robert, 266 St-Jacques Ouest. Harbour 3782. 103—

ACHETERA propriété, commerce, terrain, terre ou autre valeur, bon marché seulement. Danais, 6518 St-Hubert. Crescent 8550. 103—

ACHETERA plusieurs flats, donnera en paiement, maison appartements des mieux situés. Charles Petit, York 2820. 103—

ACHETERAI dans Immaculée-Conception ou St-Stanislas, disposerai 2000.00 comptant, balance termes. 4277 DesErables. 103—

ACHETERAIS flats, appartements et duplex, n'importe où en ville. Lavoie, 1481 Boul. St-Joseph Est. Cherrier 4468. 103—73-2

ACHETERAIS duplex et donnerais argent, hypothèque et terrain. Papineau, 215 St-Jacques ouest. 103—111-306

ACHETERA maison 2 ou 3 étages bien située, donnera 1er paiement terrain 27½ x 105 avec passage chaque côté, face Parc Poupart et Elstore. P. Loranger, 6660 Iberville. 68—

ACHETERAIS Duplex neuf ou cottage, Côte-des-Neiges ou Notre-Dame de Grâces, comptant. Wal. 2658. 103—

ACHETERONS dans Viauville ou Maisonneuve avec 5000 comptant si bon marché. Ecrire casier 512, la Presse. 103—

ACHETERONS 3 ou 6 logis, dans le district du Parc Lafontaine, avec 6000 comptant. Doit être bon marché. Ecrire la "Presse", casier 511. 103—

AYANT vendu mes propriétés au C.N.R. j'ai $55,000 pour acheter propriétés d'un bon revenu. Doivent être aubaines pour du comptant. Propriétaires seuls sont priés de répondre. Case 516 La Presse. 103—

COTTAGE, duplex préféré, contenant au moins trois chambres à coucher, Outremont, près St-Viateur, garage. Donner détails, prix, conditions, écrire casier 495 la Presse. 103—

DEMANDE à acheter ou à louer propriété dans village campagne. S'ad. 101 Mt-Royal Ouest. 103—

DESIRE plain-pied ou petite conciergerie. Doit être réduction exceptionnelle. C. H. LaRue. CRescent 2734. 103—

DESIRE dans Ahuntsic ou Montréal-Nord, maison 1 étage, bois et brique, 5 ou 6 apts. 4972-5e Ave, Rosemont. 68—

DISPOSERAIS 25,000.00 pour bonne propriété bien située et avec bon revenu. Bélair 9678 103—8,10

104 MAISON A VENDRE

MARTIN & COMPAGNIE

PARTHENAIS près Sherbrooke, 5 logements modernes, détachés, cave cimentée, système de chauffage, 2 garages, entrée de côté, bon revenu, prix 19,500.

HOOD, coin de rues, 5 logements modernes, 33 pieds de front, cave cimentée, système de chauffage, 2 garages, bon revenu, prix 17,000.

HUTCHISON près St-Viateur, cottage de 9 pièces, cave cimentée, système de chauffage, prix 10,000.

MARQUETTE près Laurier, 6 logements, 28 pieds de front, revenu 1,300, prix 11,000.

ROSEMONT, Sixième Ave, près Masson, 3 logements de 7 pièces, revenu 1,020, prix 7,500, comptant 1,000, balance facile.

ROSEMONT, Quatrième Ave, près Masson, 5 logements, cave, garage, revenu 1,055, prix 8,400.

ORLEANS près Hochelaga, 2 logements de 5 pièces, cave cimentée, garage, bon revenu, prix 5,800.

ST-ANDRE près De Fleurimont, 5 logements, bas 7 pièces, garage, bon revenu, prix 9,000.

NICOLET près Ontario, 5 logements, cave, revenu 1,020, prix 8,500.

CHAMBLY près Ontario, 5 logements, bas 7 pièces, garage, revenu 1,163, prix 9,500.

DUQUESNE, 11 logements modernes, cave, revenu 1,859. A échanger pour terre et argent.

BOURBONNIERE, construction neuve, 6 logements de 6 pièces, revenu 1,959. A échanger pour propriété de campagne et argent.

DANDURAND, construction neuve, 6 logements 30 pieds de front, revenu 1,643. A échanger pour terrain et argent.

DROLET près De Castelnau, 3 logements de 6 pièces, revenu 900. A échanger pour épicerie et argent.

ONTARIO, 2 logements, 1 magasin, cave, revenu 959. A échanger pour épicerie et argent.

MARTIN & COMPAGNIE, 3855-57 Ontario Est. Clairval 4134-4569. Bureau ouvert le soir jusqu'à 8 heures. 104—F

103 MAISONS DEMANDEES

J'AI $600, 2 terrains clairs rue Lajeunesse, près Fleury, 25 x 100 chacun à échanger pour maison 2 étages, avec chauffage dans le bas, devra être de 6 ou 7 appts, dans St-Arsène ou St-Ambroise. 6654A Denormanville. Calumet 4132J. 103—

J'AURAI 10,000.00 argent et échange, pour maison appartements donnant bons revenus. Calumet 8935W. 103—

MAGNIFIQUE terrain boulevard St-Denis, prêt à bâtir, pour petite propriété boulevard St-Denis. H. Lalonde, 7343 St-Hubert. 103—

PROPRIETES demandées immédiatement dans les paroisses Immaculée Conception et St-Stanislas. Nous avons en mains beaucoup d'acheteurs. Comptoir Bellerose, 1657 St-Denis. 13—71-3

PROPRIETE demandée entre Mt-Royal et Bernard de Clarke jusqu'à Outremont. CRescent 2109. 103—

PROPRIETE contenant flat au moins trois chambres à coucher. Donner détails complets, prix, conditions. Ecrire casier 496 la Presse. 103—

4,000 à 5,000 comptant pour propriété bon marché, 3 étages, avec cave cimentée, bien située, Viauville ou Maisonneuve de préférence. Pas d'agent. Clairval 5578W. 103—

6,000.00, première hypothèque sur terre 205 arpents, payable 1934, 6%, pour acheter 3 ou 6 logements, dans Ville Emard ou Côté St-Paul, après 6 heures. Cal. 2682. 103—72-2

104 MAISON A VENDRE

A ACHETEURS SERIEUX

Boulevard St-Denis, vendrai maison neuve toute louée, des plus modernes, construite de première qualité par propriétaire actuel, près école et église. La façade de pierre blanche avec moulure artistique pour le premier étage, grands châssis, trois lumières, 3 étages, 5 logements 30 x 45, dont 4 logements de 4 appartements, bas 7 appartements, fini chestnut, incrusta, planche à repasser, cabinet argenterie, cuves dans tous les logements, dépense froide pour frigidaire, planchers bois franc choisi, chambre bain tuile, bain Pembroke, douche, portique tuiles, système eau chaude, belle cave cimentée 7 pieds, avec cuves pour lavage, beau garage fini Stuco, intérieur plastré, chauffé. Ceci est un placement de toute sécurité susceptible d'augmenter en valeur et d'un rendement exceptionnel. Bargain pour vente immédiate. CAlumet 8940. 104—F

ABAISSEZ le coût de votre loyer, 9e Ave, près Masson, 5 logis, payable par mois sans intérêt. Les Prêts Coopératifs, 3244 Masson. Clairval 3229. 104—

A BAS PRIX, boulevard St-Joseph, près St-Denis, 3 étages, 3 logis, 1er ordre. Prix 13,500. Laurendeau et Meilleur. Harbour 8760. 104—

A BAS PRIX, Notre-Dame de Grâce, duplex moderne, neuf, loué 18.00, évaluation 12,000, prix 11,500. Laurendeau et Meilleur. Harbour 8760. 104—

A BAS PRIX, Messier, revenu 900.00, prix 7,300.00; Marquette, revenu 1,440.00, prix 12,700.00, propriétaire 5392 Marquette., HArbour 7763. 104—

A BON MARCHE, De Laroche près St-Zotique, 2 logements avec restaurant. Prix 4,800. Falkirk 2936. 104—

ACHETEURS. Plusieurs bonnes propriétés, 2-3-6-12 logements, bien situés à des prix pour vous intéresser. Consultez Charles Petit. York 2820. 104—

Achetez et Payez comme un Loyer

Près églises, écoles, tramways, maisons neuves 2 étages pour 25.00 par mois, 2 ou 3 logements 4 à 8 appts, chauffage central, radiateur dans chaque appartement, fermé, coin de ruelle, garage 20 pieds, cimenté, cave cimentée, 10 pieds hauteur, cuve double pour laver, sortie de cave portique en tuile, chambre de bain en tuile 7 pieds de haut, bain, lavabo, cabinet, douches en porcelaine de Crane, planchers bois franc première classe, salon parisien 8 lumières, foyer antique, salle à manger hollandaise 8 lumières, cabinet argenterie incrusta 8 pieds hauteur, moulures assiettes, dépenses froides pour frigidaire, absolument moderne. Echangera pour maison de campagne ou 500.00 et plus comptant, balance 25.00 par mois, garantie pour 10 ans. Notaire de votre choix, sans frais ni commission à payer. Vendues par N. Lacroix, constructeur propriétaire, 5508, 12e avenue, Rosemont près Masson. CLairval 1029. 104—F

ADAM, coin Jeanne D'Arc, 13 logements, bon revenu, bon marché; faut vendre; règlement de succession. CL 7204.—3976 Adam. 104—4,11,18,25

ADAM-LECLAIRE, le plus beau coin résidentiel Viauville, 10 logements chauffés, bas 12 pièces, chauffage central, garage. HArbour 4328; soir, CL. 0792. 104—

AHUNTSIC, 2 plain-pieds de six pièces distinctes, garages chauffés, gaz, échangera pour cottage. Dupont 6985. 104—

AHUNTSIC, Grande Allée, maison détachée, trois logements, deux garages, revenu $1,800. Vendra $15,000. Paiement, 4 Kelly, DUpont 2386. 104—

AHUNTSIC, 10540 Avenue St-Charles. Cottage 8 pièces, grand terrain, 150 pieds x 100. Acceptera offre raisonnable pour clore succession. Téléphone Crescent 2818. 104—

AHUNTSIC

Rue Jacob, sud de Fleury. Maison semi-détachée, deux plain-pieds de 6 pièces, chambre de bain à carrelage, grand porche ensoleillé, planchers en bois dur, cave en ciment; fournaise à air chaud dans le bas. Construction récente, moderne en tous points. A proximité des tramways. Terrain 37'6" par 100'. Prix raisonnable. S'ad. à Hector Paiement, 4 rue Kelly. Tél. DUpont 2386, ou The Royal Trust Company, 105 rue Saint-Jacques. 104—4, 11, 18, 25 F

A MAISONNEUVE, 1550 Théodore, 6 logements, 6 chambres chacun. S'adresser 1631 Parc Lafontaine. Falkirk 2131. 104—11,18,25

ANGLE district de l'ouest, paie 60%, seulement 1200 comptant, magasin et plain-pieds, prix 9800, revenu 1500, véritable occasion. UPtown 2464. 104—

A QUI LA CHANCE? Pour cause de maladie, une paire de Duplex ou séparément, rue Brodeur, gros revenu, prendrait 1ère hypothèque en paiement. HArbour 9420, soir WAlnut 5590. 104—

ATWATER coin Verdun, 5 logements, 1 magasin. Comptant requis 2,000. Revenu sur placement 23%. Bourdon. Marquette 2424. Wilbank 5491. 104—

104 MAISON A VENDRE

DUBOIS & GUENETTE

13,000.00, rue Delorimier, près Mont-Royal, 3 logements de 7 pièces, tout chauffé à l'eau chaude, bon revenu, comptant 3,000.00.

8,500.00, rue Cartier, près Mont-Royal, 3 logements de 6 appartements, 2 garages, revenus 12%, comptant 2,500.00, balance facile.

15,000.00, St-Denis, près St-Zotique, 3 beaux logements de 8 et 9 pièces, planchers bois francs, chauffage central, 3 places garage, comptant 4,000.00.

22,500.00, Christophe-Colomb, près Bélanger, propriété idéale pour médecin, 5 logements finis des plus modernes, dont 10 appartements dans le bas, évaluation municipale 22,000.00, revenue 2,882.00, comptant 5,000.00, balance facile.

7,000.00, rue St-Valier, près Bélanger, 50 pieds de terrain avec maison de 25 pieds, à deux étages, ainsi que belles grandes écuries, comptant 2,500.00.

6,250.00, rue DeGaspé, près Jarry, 22 pieds de front avec éclairage dans côté, 5 appartements avec extension, comptant 2,000.00.

9,500.00, rue Henri Julien, 30 pieds de front avec passage dans le côté, 3 logements, beau grand bas pour propriétaire, comptant 2,000.00, balance facile.

9,000.00, rue Lajeunesse, 30 pieds de front, propriété des plus modernes, 3 logements, cave toute la grandeur, garage, comptant 2,000.00.

4,800.00, rue Mozart, entre St-Denis et St-Laurent, 25 pieds de front, coin de ruelle avec passage de 10 pieds dans le côté, propriété avec un châssis dans chaque appartement, comptant 2,000.00.

PLUSIEURS propriétés à échanger pour commerce et terrains vacants, venez nous soumettre ce que vous avez à offrir.

DUBOIS et GUENETTE, 428 Bélanger, Calumet 7685. 104—F

A TRES bon marché et conditions faciles, 6 flats à Verdun. Prix $12,500, revenu $1,716.00.
5 FLATS rue Lajeunesse, prix $14,000.
CONCIERGERIE rue Lincoln, prix $35,000, revenu $4,200.
CONCIERGERIE rue Bernard, prix $80,000, revenu $12,000.
BELLE propriété rue Metcalf, prix $42,000, revenu $7,200.
CONCIERGERIE Notre-Dame de Grâce, rue Sherbrooke, prix $90,000, revenu $14,000.
RUE ST-ANDRE, près Beaubien. Bargain, $4,500.
CONSIDERERAIT échanges sur quelques-unes de ces propriétés.
J. C. MACKAY, 10 St-Jacques ouest. Lancaster 6704. 104—9,11

AUBAINE: 1309 et 1911 D'Arcy McGee, Ville Emard, 2 logements en brique avec cour et hangars. Conditions faciles de paiement. Montreal Loan & Mortgage Co., 275 St-Jacques ouest. Harbour 1675. 104—7,9,11

AVANTAGEUX, propriété 50 pieds de front, commerce établi, gazoline, garage. 5704, 6ième, Rosemont. Frontenac 0450. 104—

A VENDRE Bennett près Ontario, maison neuve 30 x 50, 5 logements, bas 8 appartements, fini chesnut, cave cimentée, chauffage eau chaude, 2 garages, prix 14,000.00. Comptant 3,300. CLairval 5252W. 104—

A VENDRE, Henri-Julien et Gounod, deux étages, le commerce établi depuis 3 ans, bonne place d'affaires. 7903 Henri-Julien. 104—

AVE BYRON, N.D.G., duplex fini chêne, chambre de bain en tuile, chauffé à l'eau chaude, $8,800. Tél. Walnut 9272. 104—

AVENUE Chateaubriand, près Duluth, maison de revenus, 2 bâtisses, 3 étages, 5 logements, revenus 800.00. Prix 6800. PLateau 4019 ou 1651 Sanguinet. 104—

AVENUE DU PARC, près Fairmount. Magasin et flat, bien loués. Conditions faciles. Harbour 2494. Soir, Dupont 2186. 104—

AVIS. Bonne maison deux étages, modernes, forcé vendre dans quelques jours, cave cimentée, réservoir eau chaude, une minute chars Mont-Royal, Pie IX. 5460 Orléans. 104—

BARGAIN—Deux logements, construction 30 x 45, garage, poulailler, près église, écoles, rapporte 504, pour 3,000, comptant 600, balance facile. Clairval 7058F. 104—

BARGAIN, rue Cartier, près Bélanger, 2 étages, 2 logements, garage, $5,500. Faut vendre. Calumet 8332. 104—

BARGAIN St-Denis près St-Zotique, 3 logements neufs, 8 appartements, cave, garages, comptant 5,000.00. Amherst 6886. 104—73-3

BARGAIN, Berri près Faillon, propriété neuve 3 logements, 6 chambres, coin, cave, garage. Prix 8,900. Informations: Falkirk 2936. 104—

BARGAIN, Visitation, 5 logements neufs, finition chêne, façade, 31 pieds, gros revenu. Informations, soir, Frontenac 1816. 104—

BARGAIN, St-André, près Ste-Catherine, 3 flats modernes; St-André, près Duluth, 6 logements de 4 appartements, bien modernes, beau placement. Informations, soir Frontenac 1816. 104—

BEAU coin à vendre de 5 logements et un magasin pour 14,500, donnant un revenu de 1,860. Tél. Cherrier 3766. 1353 Demontigny, coin Panet. 104—72-6

BELLE propriété neuve à vendre 5927 Fullum, près Blvd Rosemont, 3 étages, bas fini chêne et chauffé eau chaude avec ciment, 2 garages. Frontenac 3726. 4240 Mentana. 104—

BERRI 4744-46-48-50, 2 étages, 4 logements, terrain 44 x 75, revenu 840. Bon marché avant février. 7115 St-Denis. CAlumet 7215. 104—

BERRI près Rachel, 2 maisons, épicerie, écurie, revenu 1,200.00, 9,000.00. Calumet 2769W. 104—

BERRI, 805. Maison neuve, deux logements, très modernes, ouvert pour visiteurs dimanche. Dupont 2603. 104—

BERRI près Liège, 2 logements modernes, garage. Comptant requis 1,000. Revenu sur placement 18%. Bourdon. Marquette 2424. Wilbank 5491. 104—

BONNE propriété rue Chateaubriand, près Beaubien, 6 logements, revenus 1164.00 par année, vendra bon marché pour clore succession, faut vendre avant février. S'ad. succession Gauthier, Am. 3378, Am. 1267. 104—

BON coin près église et école, à une minute des tramways. Bon marché. Aubaine à prompt acheteur. 2502 Moreau. 104—

BORDEAUX 4672, 3 logements; St-Denis 7808, 3 logements, garages; Gordon, 447, 6 logements; 1376 Mt-Royal Est. CHerrier 1213. 104—70-4

BORDEAUX, 4844, 31 pds front, 5 magnifiques logements semi-détachés, bas fini chêne, tuile, système de chauffage, cave cimentée, garage chauffé; conditions faciles. Cherrier 7669. 104—72-2

BORDEAUX, près Sherbrooke, 12 logements, prix évaluation, comptant requis 5000, revenu sur placement, 19%, Bourdon. Marquette 2424. Wilbank 5491. 104—

BLVD ST-JOSEPH, 3 ou 5 logements, neufs, extra moderne, obligé vendre, conditions faciles, informations, soir, Frontenac 1816. 104—

BOULEVARD St-Joseph, coin, 36 pieds front, bas 10 appartements, riche finition moderne. Harbour 5930. Dupont 1312. 104—71-3

BOULEVARD ST-JOSEPH, près Delanaudière, 3 logements modernes, 8 pièces chacun, garage, incinérateur, fournaise Spencer. J. M. Guindon, 216 St-Jacques ouest. Plateau 2081. 104—71-8

BOULEVARD St-Denis, trois ou cinq logis, fournaise, garage, cave cimentée, facilité paiement. Danais, Crescent 8550. 104—11,15

BOUL. ST-JOSEPH, construction de premier ordre et moderne, 3 et 5 logements. Calumet 7816. 104—8,10,11

BOULEVARD ST-JOSEPH, 30 pieds façade, 7 chambres, chauffage central, incinérateur, finition chêne, fenêtres sur passage, renseignements. Falkirk 2936. 104—

BOURBONNIERE, près Sherbrooke, 3 bons logements modernes, comptant requis 500, revenu sur placement 25%. Bourdon. Marquette 2424. Wilbank 5491. 104—

BOYER, près Beaubien, 2 étages, 3 logements, briques. Revenus 660. Prix 5500. Comptant facile. Clairval 0940. 104—

BOYER 6857, maison deux étages, deux logis bien chauds de six pièces, cave, électroliers, réservoirs à eau chaude, garage double, revenu $780. Vendrait pour $6600. Comptant $2000. ou plus; pas d'agents. 104—73-4 h

104 MAISON A VENDRE

BERNIER & BERNIER

BENNETT entre Notre-Dame et Ste-Catherine, magnifiques propriétés neuves, 4 logements chacune, construction 29 x 47, garage, cave 7 pieds, chauffage, cuve à laver dans la cave, chambres de bain et cuisines en tuile, etc., revenu 1548.00 ,prix 13,800.00 vraie bargain, conditions faciles.

BENNETT près Adam, 3 étages, 4 logements, garage, prix 10,500, comptant 4000.

BENNETT entre Lafontaine et Ontario, 5 logements, 30 pieds, facade, 2 garages, prix 14,000, comptant 3,500, vraie bargain.

STE-CATHERINE près Pie IX, magnifiques propriétés commerciales, 1 magasin, 2 logements, prix 19,000, bon revenu, placement de tout repos.

STE-CATHERINE près Bennett, propriété neuve, 1 magasin, 2 logements, le tout très bien fini, prix 20,000, conditions faciles.

ST-CLEMENT, près Ste-Catherine, cottages et 2 terrains 75 pds, facade, prix 15,000, conditions faciles.

WILLIAM DAVID, près Lafontaine, 4 logements, propriété neuve, prix 10,000, comptant 4000, bon revenu.

JEANNE D'ARC, coin de ruelle, Ste-Catherine, 5 logements, construction 1ère classe de 32 x 60 pieds, garage, cave 8 pieds, terrain 32 x 160, prix 20,000, comptant 5000.00.

NOUS SOMMES toujours acheteurs de propriétés bien situées, si vous désirez vendre ou échanger téléphonez-nous.

NOUS avons au delà de 206 terrains à Maisonneuve et Hochelaga à 250.00 chacun et plus, si vous désirez construire nous pouvons vous vendre un ou plusieurs de ces terrains à des conditions très faciles. Bernier & Bernier, 4032 Ontario est, Phone CL. 1912. 104—F

BREBEUF 4824, 4826, près Boul. Saint-Joseph, maison neuve, 5-6 appts, planchers bois franc, chambre bain, fixtures électriques, garage. Comptant 1,000, balance facile. 121 Old Orchard. 104—

BRIQUE, six chambres, garage, terrain 50 x 105, près chars, léger acompte, balance facile. 10544 Péloquin, Dupont 0913. 104—

CADILLAC, 8,7, 2 étages, 4, 5 apts, gaz, électricité, bain, rapporte 360.00, conditions faciles. CL. 4269W. 104—

CARTIER, près Gauthier, 3 logements, valeur 10,200. S'ad. Amherst 4610. 104—

CARTIERVILLE, 2 semi-détachés, rue Reed, 6 pièces, bain gaz, électricité, fournaise, cave cimentée, bien loués, terrain 100 x 86, 1 bloc du C.P.R. Vendra bon marché; départ de la ville. Harbour 0056. 104—

CASGRAIN, 6406 à 6416, près Beaubien, 3 étages, 6 logements de quatre appartements. Rapport annuelle, $1776.00, prix $9,500.00. S'adresser Raoul Lussier, St-Philippe de Laprairie. 104—

CHABOT près Masson, 6 logements, pour 7500, revenu 1100. Qui la veut? C'est une aubaine. DUpont 0873. Le soir, AMherst 9758. 104—72-2

CHABOT, près Masson, 6 logements, 4 pièces, revenu 1080., prix 7800., pas d'agent. Dupont 4093. 104—

CHAMBORD, près Bélanger, deux étages, trois logements, neuf, système eau chaude, garage. Propriétaire, 7962 Lajeunesse. 104—

CHAMBORD près St-Zotique, 2 étages, 3 logements, propriété neuve. Prix $7,300. Comptant, $1,500, Falkirk 2936. 104—

CHAMBORD, 7011, près Bélanger, étages, 2 logements modernes, neufs. 104—72-2

CHAMBORD, près Laurier, 2 étages 3 logements, près tramways, paroisse St-Stanislas. 5148 Chambord. 104—

CHAMBORD 6327. 2 étages, confort moderne, garage. Près Beaubien. Bon marché. 104—

CHANCE pour acheteur sérieux, coin de rue, logis de 5 apparts, bas, système eau chaude. Crescent 2823. 104—

CHATEAUBRIAND près Beaubien, 2 étages, 2 logements, 6,800.00. 6583 Chateaubriand. Crescent 2798. 104—

CHRISTOPHE-COLOMB, près Bélanger, 5 logements, très modernes, valeur 18,500, réduit 16,500, chance. Joly, Uptown 4668. Atl. 1186. 104—

CHRISTOPHE-COLOMB, construction moderne, 31 x 50, 5 logements de 7 et 8 apts., 2 garages chauffés. Cal 7816. 104—8,10,11

CHRISTOPHE-COLOMB, 3 logements, 7 appts, garage, storage, occasion, prompt acheteur. 6577 Christophe-Colomb. 104—

CHRISTOPHE-COLOMB près Parc Lafontaine, 3 étages, 3 logements, bon marché, bonnes conditions. Falkirk 2614. 104—73-2

CHRISTOPHE-COLOMB 6735. — Forcé de vendre, 3 beaux grands flats chauffés, modernes, revenu 1,800. Calumet 6546J. 104—

CHRISTOPHE-COLOMB, près parc Lafontaine, 3 flats, 3 logements modernes. Tél. Falkirk 2614. 104—

CLARKE, entre Dorchester et Lagauchetière, 3 étages, 3 logements, et soubassement. Revenu 14 pour cent. Pour vente rapide, occasion. FRontenac 7808. 104—

COIN de rue et coin ruelle, six logements, un magasin, poutres en fer, cave cimentée, rue Valois, quartier Hochelaga, revenu $1,500, prix $13,500, comptant $3,000, balance facile. S'ad. E.-R. Mitchell. Tél. Westmount 8694. 104—

COMPTANT 1,000, deux étages, 2 logements, garage, air chaud, Parc Molson. Cherrier 4869. 104—73-5

COTE SAINT-PAUL, deux plain-pieds, quatre pièces et bain, bon marché pour du comptant ou à termes. Tél. Plat. 0554 ou York 0067W. 104—

CUVILLIER 2043, 2047, près Ontario, 5 logis, revenu 780.00, prix 6,700.00. Calumet 2769W. 104—

CUVILLIER, nord de Sherbrooke, 2 étages, 2 logis neufs, très modernes. Comptant et conditions à débattre. CL. 3296. 104—

DANDURAND, 6, 10 logements modernes, garages, comptant requis 4000, revenu sur placement, 23%. Bourdon, Marquette, 2424, Wilbank 5491. 104—

DE BULLION 3900, près Roy, 8 pièces, vendra à sacrifice. S'adresser chambre 608, 209 rue Ste-Catherine est, LAnc. 4057. 104—9,11

DE GASPE, près Jarry, 2 étages, 3 logements, bas, 7 appts, système chauffage, façade 30 pds, comptant 2000.00. CAl 3737J 104—72-2

DELANAUDIERE, près Mont-Royal, 30 pieds front, 5 logis, fini chêne, hyp. 9500., comptant 5,000. Balance par mois sans intérêt. Les Prêts Coopératifs, 3244 Masson. Clairval 3229. 104—

DELAROCHE 6978, 3 étages, 3 logements neufs, garages. Calumet 4312w. 104—

DELISLE, près Dominion, $3,750. Deux plain-pieds en brique, quatre pièces chacun. Grande cour, 30 x 80. Cradock Simpson Company, 132 St-Jacques. 104—

DELISLE, 2206-08-10, revenus 486.00, prix 2,650.00, termes faciles. 2103 Bordeaux, tél. Amherst 9306. 104—

DELORIMIER, 3 logements, 7 appartements boutique, 2 garages, rapportent 1212.00, comptant 2,000.00. Propriétaire 2524 Lasalle. 104—72-2

DENORMANVILLE coin de ruelle, 5 logements, système de chauffage, garages, finition chêne; besoin argent. Falkirk 2936. 104—

DENORMANVILLE, 2 étages, neuf, eau chaude, cave cimentée, garage, conditions faciles. Propriétaire, Calumet 4716J. 104—

DES ERABLES 6695, propriété, 5 appts, chauffage air chaud, tank, garage, conditions faciles. E. Rivet, Calumet 9003W. 104—

DES ERABLES 4474, belle maison à vendre bon marché, visible le dimanche si désiré. 104—72-2

DEUX duplex, Avenues Montclair et Western, revenus 2,550.00, prix 20,000.00. Considérera offre séparée. Calumet 5415J. 104—

DEUX et 3 étages, 5 et 6 appartements fermés. S'ad. 5915 Denormanville. Pas d'agents. Tél. Calumet 0878. 104—9,10,11

DEUX étages, deux logements, avec deux terrains, garage double, 4500, comptant 2000, balance facile. 7347 St-André. 104—

DEUX étages, 3 logements, 30 x 48, bas 7 appts, tous éclairés, 2 4 appts, 2 garages chauffés, sortie sur la rue, près Masson, 5511, 11ème, Rosemont. 104—72-2

DORCHESTER et Atwater, près du coin, 4 plain-pieds en pierre. Revenu bas, $2,000 par année. Sacrifiera à $11,800 avec $3,500 comptant. Véritable aubaine. Rapporte 35%. Uptown 2464. 104—

COLONNES des IMMEUBLES

104 MAISON A VENDRE

CAMPEAU & DENIS

DUROCHER, coin Ogilvie, 9 flats de 5 chambres, 55 pieds de front. Revenus $272.00. Prix $26,000. Hypothèque $13,-300.

DE NORMANVILLE près Beaubien, terrain 50 x 100, maison 25 x 55, 5 logements dont 1 de 8 chambres et 4 de 5 chambres. Prix $20,500. Revenus 2100. Hypothèque $12,000 6½%.

COTTAGES

VAN HORNE, 14 chambres, des plus modernes, garage pour 2 chars.

ROCKLAND, 3 cottages de 9, 10 et 12 chambres, vendra bon marché.

TERRAINS rue Maplewood, face à l'Université de Montréal, il reste encore quelques coins, endroits idéals pour appartements.

TERRAINS à Villeray, rue Lajeunesse, Foucher et Routhier, prix $400 à $500, comptant 20%, balance facile.

PLUSIEURS maisons appartements dans Outremont, Westmount et Notre-Dame de Grâce à échanger.

CAMPEAU & DENIS, 28 St-Jacques Ouest. Harbour 7197. 95—F

DEUX et trois étages, 3-5 logements, fini moderne. Calumet 5958f. 104—

DEUX logements, aucune offre raisonnable refusée. S'ad. 4930 Iberville. 104—

DEUXIEME Ave 61, Ville Lasalle, maison 2 logements, conditions faciles. 61 deuxième Ave. Ville Lasalle. 104—72-2

DROLET près Faillon, propriété neuve 2 étages, 3 logements modernes, bain Pembrooke, douche, cave, garage. Prix 7,800. Falkirk 2936. 104—

DUPLEX à vendre, 6 et 7 chambres, chauffé. Frigidaire, Thermodaire, construction solide, localité résidentielle, gros revenus. Chemin Ste-Catherine et Phillips ave. Tél. AT. 6709 le jour et CR 1420 le soir. 104—234-M.j.s

DUPLEX moderne à vendre, éclairé sur trois faces, 6 et 7 chambres, construction solide, garage chauffé, 7a Avenue Déom, près Chemin Ste-Catherine. Atlantic 7650. 104—

DUPLEX, Earnscliffe, 5 et 8 appartements, garage, comptant requis 2000, revenu sur placement 15%, Bourdon, Marquette 2424, Wilbank 5491. 104—

DUPLEX 47-49 Duquette, 7, 8 appts, près église, école, 2 systèmes chauffage. Walnut 6432J. 104—

DUPLEX, ave. Marcil, grand terrain et 6 et 7 pièces, garage double, revenu 2000, par année. Réduit à 14000, seulement 2000 comptant. UPtown 2465. 104—

DUPLEX, Harvard, 6 appartements, 3 garages chauffés, comptant requis 3000, revenu sur placement 32%. Bourdon, Marquette 2424, Wilbank 5491. 104—

DUPLEX, Marlowe, 6 et 7 appartements, garage, comptant requis 2000, revenu sur placement 43%, Bourdon, Marquette 2424, Wilbank 5491. 104—

DUPLEX, 6 et 7 pièces, garage double, revenu 1500. Sacrifiera à 10,500 avec 2,500 comptant. Uptown 2465. 104—

DUQUETTE, Duplex, $14,250.00, comptant $2,500.00, garage chauffé, bain tuile, douche, fini chêne, foyer, 5 et 6 pièces, 2 systèmes. HArbour 9420. WAlnut 5590. 104—

ESPLANADE deux 2 étages, 6 appartements près St-Viateur. Frontenac 7808. 104—

FABRE 4723, trois étages, 5 logements, revenu 1,488, bon marché avant février. 7115 St-Denis. CAlumet 7215. 104—

FABRE près Mt-Royal, 4 logements, garage, 13,500, parfait ordre. S'ad. 10 à 12 a.m., soir 7 à 8. AM. 8807. 104—

FABRE près Mt-Royal, 2 étages, 3 logements, construction solide, terrain 105 pds. 8,000, peu comptant. Prop. 4711 Fabre. 104—

FACE Parc Molson, 2 étages, bien loués aussi plusieurs, Iberville, Poupart, Molson. Bergeron, 6649 Poupart. CAlumet 4504. 104—

FRONTENAC, près Rouen, 6 logements, 7 appartements, comptant requis 1000, revenu sur placement 48%. Bourdon, Marquette 2424, WIlbank 5451. 104—

GARNIER, près Laurier, trois étages, 5 logements, bons revenus. S'adresser à 5118, rue Garnier. 104—

GRAND TRONC 1863, près Shearer, cottage en brique à deux étages. Six pièces, chambre de bain. En excellent état. $2,500. Cradock Simpson Company, 132 St-Jacques. 104—

HENRI-JULIEN près Villeray, 30 x 47, 3 logements, 6-4 appartements, prix 8,200. Hypothèque 6%, peu comptant. Barrain. CAlumet 5353. 104—

HICKSON, près Evelyn, 3 logements, coin ruelle, comptant requis 1000, revenu sur placement 35%. Bourdon, Marquette 2424, Wilbank 5491. 104—

IBERVILLE, près Rouen, 5 logements modernes, garages, comptant requis 2000, revenu sur placement 21%. Bourdon, Marquette 2424, Wilbank 5491. 104—

IBERVILLE 6754, 2 étages, neufs, pas occupés, bas, chesnut, système eau chaude. S'adresser CAlumet 4504. 104—

J'AI construit rue Bourbonnière, plusieurs maisons, 2 étages, que je vendrai peu de comptant et à bonne condition. Adresser le soir, A. Deschamps, 4221 Delorimier. Amherst 2342. 104—71-3

JOLICOEUR près Hadley, deux étages, 5 pièces, chambre de bain, cave, garage. 5941 Beaulieu. 104—

LACHINE, plusieurs belles maisons de six et sept pièces, splendide localité, sur 24, 34 et 44 avenues. Pour clore succession, vendre de $5,250 à $7,900, facilités de paiement. Crown Trust Company, Lancaster 8161. 104—

LAGAUCHETIERE Est, à vendre, magnifique propriété, à trois étages, deux logements, pierre et brique, s'adresser à 836 Lagauchetière Est. Tél. Harbour 9735. 104—19,21,24,26,28,31,2,4,7,9,11,14

LAGAUCHETIERE EST, grand magasin et plain-pied en bon état, vendra au dessous du prix coûtant avant février. Prix raisonnables. S'ad. 3943 rue Clarke. 104—

LAJEUNESSE près Jarry, 3 logements modernes, chauffage, bons revenus, cause mortalité, propriétaire. Calumet 5906J. 104—

LAJEUNESSE, un étage en brique, moderne, conditions avantageuses. 8151 Lajeunesse, près Jarry. 104—

LAVAL, 3 logements, 5, 6 pièces, revenu annuel 924. Bon marché pour comptant. Bélair 7364. 104—

LETOURNEUX, 10 flats neufs, 6,000.00 comptant, balance facile. Frontenac 4766. 104—72-2

LOGAN, près Champlain, 2 logements modernes, 3 garages, peut rapporter 1,128.00. 10,500.00. Cherrier 1281. 104—72-2

LONGUEUIL, maison à vendre, 8 appartements avec grand terrain, bonnes conditions. S'adresser, 215 rue Guilbault, Longueuil. 104—

LOUIS VEUILLOT, 667, 1 étage, brique, poulailler, garage. CL. 1508W. 104—

MAGNIFIQUE 2 étages, 2 logements, 3 appartements, bien loués, très modernes. Prix $4500.00. Comptant et conditions à débattre. Beaucramp. Cl. 3296. 104—

MAGNIFIQUE résidence à vendre Avenue Elm, côté ouest, Westmount, au Nord Ave Western, 25 x 110, devanture et marches pierre de taille, 11 chambres spacieuses éclairées, plancher bois franc partout, ménage fait, 3 foyers, chambre de bain et 2 cabinets en tuile, cave ciment et salle de billard, garage. Raisonnable. Pour information, appelez Harbour 5360. Soir, Westmount 2053. 104—8,11

MAISON, 3 logements, rapporte 63.00 par mois, vendra 5,000.00. Bélair 2752w. 4646 Drolet, près Mont-Royal. 104—

MAISON à Rosemont, 1 étage, 4 appts avec garage, vendra bon marché. Téléphone Cherrier 2878. 104—

MAISON de campagne, habitable l'hiver, avec grand terrain et bord de l'eau, pas plus de 15 milles de Montréal. Mentionner prix et état de la propriété. Ecrire casier 474 la Presse. 104—

MAISON à vendre, un étage, près école et des chars, 641 Mercier. Tél. Clairval 2313F. 104—

MAISON neuve, 7872 Lajeunesse, 3 logis tous loués, conditions faciles pour prompt acheteur, garage, cave cimentée, maison de bonne apparence. S'ad. à 4294 Boyer, tél. Falkirk 2892, C. A. Morin. 104—71-3

MAISON à vendre à 4168 Henri-Julien, près rue Rachel. 104—72-2

MAISON, rue Papineau, près Mt-Royal, 2 magasins, 4 logements. Cal. 0684W. 104—

MAISON 2 étages à vendre avec restaurant, bon poste; cause départ. S'ad. 6179 Ste-Marie près Chemin St-Paul. 104—

MAISON neuve, 2 étages, 2 logements, 5 appts., bon marché, condition facile. 5809 Delanaudière, près Bélanger. 104—

104 MAISON A VENDRE

MAISON NEUVE TRES MODERNE

Drolet, 25 x 42, 2 logis de 6 appts, chauffage eau chaude, bain Pembroke avec douche, garage chauffé, un bargain pour acheteur sérieux. Aussi maison neuve rue Henri-Julien, 29 x 45, avec ouverture et passage dans le côté, 3 logis un 7 appts et 2 4, chauffage eau chaude, garage chauffé avec entrée sur rue. S'ad. au propriétaire, 8404 Henri-Julien, ou sur le chantier, 8650 Drolet. Ouvert dimanche après-midi pour visiteurs. 104—F

MAISON à vendre, vrai bargain. S'ad. au propriétaire, 361 De Castelnau. 104—

MAISONNEUVE, 5 logements, 7 et 4 appts, moderne, grande cave. S'ad. propriétaire, 6361 Moison. Calumet 2689. 104—

MAISON à vendre, N.-D. G., très moderne, revenu 1200.00. Prix demandé 10,000.00. Frontenac 4768. 4222 Delorimier. 104—72-2

MAISON à vendre, 2 étages, 2 logements, 6 appartements, chambre bain finie première classe, châssis chaque pièce. S'adresser 5698, 4ième Ave, Rosemont. 104—

MAISON 2 étages, en brique, $2,800, 4539 Saint-Dominique, près Mont-Royal. 104—

MAISON à bon marché, 5 logements, 3 garages, revenu 1,608, aubaine pour prompt acheteur. Appelez après 8 hrs. York 3584w. 104—71-3

MARQUETTE 5205 — 3 étages, 5 logis, grand bas avec chauffage et garage. Amherst 3033. 104—72-2

MARQUETTE, près Laurier, propriété 2 étages, 5 pièces, bon ordre. S'ad. 3485 Des Erables. 104—

MARQUETTE 4580, 5 logements, garages: Marquette 4571, 2 logements; Marquette, 2 magasins, 3 logements près Mt-Royal. Conditions faciles. 1276 Mt-Royal est. CHerrier 1213. AMherst 4081. 104—70-4

MENTANA, près Cherrier, deux logements, deux étages, 6 pièces, grande cour, 6500, rapporte 840.00, chaud, garage, ruelle ciment. Frontenac 0873. 104—

MONSABRE, 558, maison 1 étage, en brique, près chars Hochelaga, bon marché. 104—

MT-ROYAL Est, 2182-2184, logement et magasin occupé comme étal de boucher, aussi 5 logements rue Parthenais, maison neuve, coin ruelle, 26½ front, 143½ profondeur et 4 garages. S'ad. Lebeau, 4474 rue Parthenais. Tél. Frontenac 2588. 104—

MONTREAL-OUEST, cottage, avenue Ballantyne sud. Une véritable aubaine. Terrain 150 x 130. Maison 10 pièces avec 5 chambres à coucher. Prix $7,000. Vaut le double. Faut vendre. Vos conditions. The Sun Trust Co. Ltd, 10 rue St-Jacques ouest. Har. 0131, le soir, Wal. 2108. 104—

NICOLET 1465, 3 étages, 5-7 appartts moderne, 6,300. Y. Tousignant, Charlemagne, comté L'Assomption, Québec. 104—11,18

NOTRE-DAME DE GRACES, rue Ponsord, 7 et 8 appartements, grande salle dans le bas, modernes, rapportent $1,500.00 pour $13,000.00. HArbour 9420, soir WAlnut 5590. 104—

NOTRE-DAME Ouest 2049—1 magasin, 2 logements, revenu 840.00, prix 5,900. Calumet 2433w. 104—

OUTREMONT, Querbes, 3 flats chauffés, en très bonnes conditions, revenus $2,100.00, vendra à sacrifice. Wal. 5391J, (pas d'agents). 104—

OUTREMONT — Durocher 6027, excellente localité, 6 ou 3 plain-pieds, neufs, modernes, vendra bon marché parce qu'on quitte la ville. 104—

OUTREMONT, 6 logements, revenu 2,500, évaluation 17,000, prix 20,000, système eau chaude, prix causes financières. Joly, Upt. 4668. Atl. 1186. 104—

PANET 2230, 9 logements modernes en pierre, et 8 en brique. Propriétaire, Boucher, 209 Sherbrooke Est. 104—

PANET près Ste-Catherine, coin Martineau, 5 logements, 5 garages neufs, bien loués à l'année, peut rapporter 1,920.00. $16,500. Cherrier 1281. 104—72-2

PAPINEAU, près Laurier, propriété 5 logements, bon revenu, cause mortalité. S'ad. Fr. 5903. 104—

PAPINEAU, 30 x 158, 2 magasins, 2 logis, garage 20 machines. S'adresser 4827 Papineau. Amh. 2469. 104—72-2

PARC et Fairmount, coin nord-ouest, 10 appts, plain-pied chauffé. Dr Dubeau. Lanc. 1982. 104—

PAROISSE Immaculée-Conception, 3 étages, 3 logements, bois dur, moderne, garage, rapporte $1,608.00, prendra $2,500.00 en acompte. HArbour 9420, soir WAlnut 5590. 104—

PAROISSE Immaculée Conception, trois étages, trois logements. Revenu $744.00. Vendra ou échangerais pour cinq logements. Propriétaire, Ch. 7329. 104—

PAROISSE St-Alphonse d'Youville, 2 étages, 2 logis de 7 appts, chauffage eau chaude, garage chauffé. 8366-8368 St-Gérard, maison neuve. S'ad. 5913 Chabot. 104—72-2

PAROISSE St-Jean Berchmans, magnifique 3 étages, 4 logis, 2 de 7 apts. et deux de 4, chauffage eau chaude automatique, 2 places de garage chauffé, coin de ruelle, à côté de l'église, maison neuve, frigidaire. S'ad. 5913 Chabot. 104—72—3

PAROISSE St-Marc, 2 étages, 2 logis de 6 appts, chauffage eau chaude, 2 garages chauffés. S'adresser 5861 Des Ecores, près du boul. Rosemont. 104—72-2

PARTHENAIS, près Ontario, 22 logis, revenu 2600, évaluation 26,000.00, prix 20,000. M. Lacombe, Am. 9745. 104—

PETITE maison appartement moderne, plain-pied. Localité avantageuse. Revenu substantiel. C. H. LaRue, CRescent 2734. 104—

PLESSIS 1235, près Ste-Catherine, revenu 3200, prendra argent, terrain prêt bâtir. 8631 St-Denis. Calumet 6045. 104—

PONTIAC, 2 étages, 2 logements; aussi façade rue Resther, 2 étages, bon marché. FRontenac 7808. 104—

POUPART 7083 près Bélanger, à vendre maison 1 étage, briquetée, 5 apparts, garage. Tél. Cal. 5207W. 104—

POUR CLORE SUCCESSION

Vendra à prix attractif, Rosemont 5733 à 5743, 9e Avenue, 4 logements, bois et brique, en bon ordre. Aussi 5567 à 5573 Boulevard St-Laurent, près St-Viateur. Faites votre offre. Téléphone WAlnut 0297 M. 104—F

POUR cause de changement boulangerie magasin et 2 logements, 4294 à 4298 Papineau. Inf. 1211 St-Hubert. HArb. 6007. 104—73-2

PRES Pères Saint-Sacrement, 4 logements, 4577 Rivard, revenus 1272.00, Henri Julien, 4392 Rivard 4233, près Mont-Royal, 2 logements, revenus 480, chacun. Offre, condition acceptée, 4547 St-Hubert. Frontenac 9463. 104—

PROPRIETE cinq logements, tous bien loués, terrain 48 x 100, garage, écurie, poulailler, rapporte $1120., vendra pour $8,000., avec de bonnes conditions. 2407 Moreau. 104—

PROPRIETE bien louée rapportant $636.00 par année, hypothèque $3,500, vendra bon marché. Ecrire Casier 501, La Presse. 104—

PROPRIETE, 3 logements, 27 x 115, entre Adam et Lafontaine, moderne, chauffage eau chaude dans le bas. S'ad. 1635 Sicard, Maisonneuve. 104—

PROPRIETE, rue Orléans, près Hochelaga, 3 logements, bon ordre, 1,000.00. Balance 200.00 par année, sans intérêts. 2316 Sherbrooke Est. 104—

PROPRIETE neuve, 2031 Désery, 5 logements, 2 garages, 20 pieds de large, système air chaud, cave cimentée, près église, écoles et chars. S'adresser 1661 Chambly. 104—

PROPRIETE, 4297 Brébeuf, 6,600, deux logements, 5 appartements, garage, écurie, pour régler succession, Paroisse Immaculée Conception, 1,500 comptant. 104—68-6

PROPRIETES à vendre pour clore succession. Informations, s'adresser par écrit à Casier Postal, 98 Ste-Rose. 104—

PROPRIETE, St-Hubert, entre Duluth et Roy. S'adresser à 3918 St-Hubert. 104—

RESTHER et Pontiac, près Mont-Royal, 2 maisons, 4 logements. Gustave Adam, 60 St-Jacques O. 104—9,11

REVENU 16½% NET

12 logis dans St-Henri, près église, écoles, tramways. Equité $9,500.00. The House of Browne Limited, fondée en 1869, 512 McGill, MArquette 5637. Soir HArbour 6052. 104—F

RIVARD, près Mont-Royal, 6 logements chauffage eau chaude, revenu 2100, prix 17,000. S'ad. Marquette 0693. 104—9,11

RIVARD 4383-5, près Mont-Royal. Deux plain-pieds à façade de pierre. Cinq et six pièces. Planchers en bois dur. $5,250. Comptant $500. Le solde par versements faciles. Cradock Simpson Company, 132 St-Jacques. 104—

104 MAISON A VENDRE

ROSEMONT—5561, 4ème Avenue, 5 logements neufs, 8,250.00 qui a coûté 9,500.00. Frontenac 1255. 104—

ROSEMONT, 3 étages finis modernes, dépense, fenêtre dans chaque pièce. Prix 7,500. Cherrier 7252. 104—

ROSEMONT, 1ème avenue 5467 à 5471, 5 plain-pieds, revenu 1080.00, sacrifiés en bas du prix d'évaluation 7500.00 avec 1000.00 comptant. Yo. 5655. At. 4300J. 104—

ROSEMONT, 2 étages neufs, modernes, système et garage, 5 logements, pour terrain et argent. CLairval 8042. 104—

ROSEMONT, 5196 6ème avenue, 4 logements, garage, eau chaude, planchers bois franc, bien loué. 104—70-4

RUE HARVARD, duplex, 7 et 8 pièces moderne. Prix bargain 12,000.00. J. Brière. Wilbank 7077. West. 2507. 104—

RUE FOUCHER, maison presque neuve, 3 logements, garage, $5900. Cal. 0215J. 104—

RUE EADIE, deux logements, place pour garage, bons revenus. S'adresser 2415 Galt. 104—

RUE St-Denis, près Bélanger, propriété neuve commerciale, revenu $2,400.00. Bargain pour acheteur avec $5,000.00. HArbour 9420, soir WAlnut 5590. 104—

RUE DENONVILLE, bois et brique, 2 étages, 6 appts, chambre de bain, bon marché. S'ad. 1951 Denonville. 104—9,11

RUE JOLIETTE, 3 logements, près école et église, vendra bon marché. Clairval 3094J. 104—

RUE FOUCHER, près Jarry, 3 étages, 5 logements, fournaise pour le bas et garage, vendra bon marché. Tél. Gauthier. Crescent 6386. 104—

RUE BORDEAUX, maison neuve, 2 étages, finition chesnut, chauffage eau chaude, garage chauffé, aussi 3 terrains ayant 86 pds front. Cal. 6215J. 104—

RUE SAGARD, No 7001, près Bélanger, bonne petite maison d'un étage, construite sur deux terrains. Tél. Gauthier, Crescent 6386. 104—

RUE ST-DENIS, près Bellechasse, deux bonnes maisons de trois étages, dans les meilleures conditions, garage, chauffage, etc., vendra en bloc ou séparément. Tél. Gauthier. Crescent 6386. 104—

RUE POUPART, près Bélanger, 2 étages, 2 logements, très bonne maison construite par le propriétaire. Tél. Gauthier. Crescent 6386. 104—

RUE HENRI-JULIEN, No 8365, 3 maisons de 2 logements et garage, chauffage eau chaude, belle cave, finition moderne, valent la peine d'être vues, prix très bas et peu comptant requis, balance facile. S'adresser No 8368 DeGaspé. No téléphone Calumet 8694. 104—

RUE Mance, près Ave des Pins, 3, 6 ou 9 flats, très bien loués, rapportant 11%, parfait état. J. E. Roy, Lancaster 4962. 104—11,14,16,18,21,23,25,28,30,1

RUE PAPINEAU, près Laurier, 42 logements, neufs, modernes, revenu 11,000. Conditions faciles, bon marché. J. Demers. 791 Chemin Ste-Catherine. 104—70-4

ST-ANTOINE, coin Aqueduc, 4 étages, pierre et brique. Bons revenus. Sacrifiera, évaluation municipale, 7000. Tél. Clairval 0949. 104—

ST-DENIS, près Guizot, propriété neuve, 3 logements, 7 chambres. Garage. Prix 12,500. FAlkirk 2936. 104—

ST-DENIS, près Cherrier, 4 étages, revenu 1740., prix 15,000. Am. 9745. 104—

ST-DENIS, 3 et 5 logements neufs, finition bien moderne, gros revenus, petit échange, considéré. Information, soir Frontenac 1816. 104—

ST-DENIS 7310, magnifique propriété commerciale et résidentielle, revenu 2,400, rapporte 12%. Calumet 3551. 104—

ST-DENIS, coin, 30 pds front, 5 logements, bas 9 appartements finis chêne, 3 garages, lumière chaque pièce. Harbour 5830. Dupont 1212. 104—71-3

ST-DENIS, près Jarry, 50 pds, 5 logements, neuf, extra moderne et de grand luxe, aussi 3 logements, vendra à 12% pas d'agents. A. Jolicoeur, 8233 St-Denis. Calumet 0571M. 104—

ST-DENIS 8631, près Boul. Metropolitain, 12 logements, système chauffage, chacun, prendra un terrain, revenu 4500, pour 1930 5000. R. Sauvageau, Calumet 6045. 104—

ST-DOMINIQUE, près Parc Jarry, 2 étages, 2, 3 logis, fournaise eau chaude, 3 étages, 5 logis, fini chêne, moderne, garage chauffé. 8038 St-Dominique. 104—

STE-FAMILLE, près Sherbrooke, centrales, 2 bonnes propriétés pierre et brique, 4 étages, 9 logements, rapportant 3,000, pour 19,000, et grande maison remodelable en flats ou appts, pour 14,000, avec peu de comptant. Latour, 4829 Mance. Belair 4404m. 104—

ST-GERMAIN, près Rouen, 4 logements, garages, comptant requis 3000, revenu sur placement 17%. Bourdon, Marquette 2424. Wilbank 5491. 104—

ST-HENRI, rue du Collège, 4 logements 6,500. Tél. Lanc. 7464. 104—

ST-HENRI et Verdun. Plusieurs propriétés à vendre, gros revenus, conditions faciles. Emile Doyon, 304 Bourget. Wilbank 7323. 104—

ST-HENRI, coin brique et bois, parfait ordre, un magasin, 5 logements, revenu 1,376, prix 10.00. S'ad. 781 Laporte. 104—8,11

ST-HUBERT 7988—2 étages, 2 logements finis modernes. Conditions faciles. Prendra terrain avec argent. 104—

ST-HUBERT 4136, belle propriété, près de 50 pieds de front. Le soir, 6 à 8. 104—71-3

ST-HUBERT, 4747, coin ruelle, 3 étages, garage. S'ad. sur les lieux. 104—

ST-HUBERT, 10202, Ahuntsic, près Fleury, propriété détachée, deux logements, cinq appartements, modernes, garage double, poulailler, terrain 50 x 110, maison 30 x 40; conditions faciles. Faites offre, pour régler succession. Calumet 9477-8437. 104—

ST-LAURENT, 3 étages, magasin, logement de 9 pièces très modernes. Bon revenu. Bélair 7364. 104—

S.-TIMOTHEE, bonne maison, 4 logements, briques, grandeur 55 à 80. Revenus 1200. Bargain 9500. Clairval 0949. 104—

SAULT-AU-RECOLLET, rue Emile, maison deux étages, 8 pièces, prix $6500 comptant 1500, balance paiements faciles. Dupont 3637. 104—72—8

SHERBROOKE Est, près Papineau, revenu $3840, mai $4140, bargain à $32,000. Prudential Trust, Marquette 5675. 104—

SHERBROOKE, près Papineau, 5 logements neufs, fini chêne, bien modernes, beau placement. Informations, soir. Frontenac 1816. 104—

UNE VALEUR EXTRAORDINAIRE

Très belle maison isolée en brique solide et garage, admirablement bien située dans la partie supérieure de N.-D.-G., sur terrain de coin de 13,500 pds carrés, près du collège Loyola. Elle comprend 7 chambres à coucher éclairées, toutes avec commode placard, porche, 3 chambres de bain dont deux sont à carrelages et munies des garnitures les plus modernes. Grand vivoir avec foyer, vérandah et serre contiguë, salle de musique, salle à manger, garde-manger de service et cuisine. Fournaise automatique à l'huile et générateur de l'eau chaude au gaz. Décorations et planchers en chêne partout. Spacieuse salle de billard et foyer. Terrain de tennis, pelouses et magnifiques jardins autour de la maison. Cette propriété est en excellent état. Il faut la voir pour l'apprécier. $25,000. Facilités de paiement accordées. Pour fixer rendez-vous. Tél. WAlnut 2690. 104—F

VALOIS, 2089, 5 logements, planchers bois franc, chauffage eau chaude, garage, bon revenu. 104—

VERDUN, rue Ethel, près Church, 1 propriété de cinq logements et 1 de six à vendre ensemble, revenu $2,376. Faites une offre. Téléphoner York 5517w ou s'adresser à 107, Cinquième avenue, Verdun. 104—71-3

VERDUN, 5 logements Boul Lasalle, 3 garages, poulailler, terrain 50 x 126. Gordon, 6 logis, 4-5 appartements, 4228 Boul. Lasalle. YOrk 5253J. 104—72-2

VERDUN, Evelyn, un coin, 3 étages, 9 logements, cave, fournaise dans le bas, garage chauffé, finition moderne. Revenu 2,544.00. 3504 Evelyn. 104—

VERDUN, rue Osborne, 6 logements, construction neuve, revenu 1644, hypothèque 8300, prix 12000, comptant 2000. Deuxième Avenue, 3 logements de 6 appartements, revenu 900, clair d'hypothèque, prix 7000, comptant 2000. Wellington, 2 magasins, 2 logements, bon côté, hypothèque 9000, revenu 2328, prix 19,-500, comptant 5000. Avenue Verdun, près Brault, duplex, 2 logements de 6 appts, maison neuve, finition chesnut, système eau chaude dans le bas, prix 9500, revenu 1200, comptant 2000. Pour un bargain voyez H. Lafond, 5242 Wellington. YOrk 3115. 104—72-2

VERDUN, plusieurs maisons neuves de 3 à 6 logements, très modernes, pour peu comptant, considérera terrain. Paul Senécal. York 4776, 3861 Ethel. 104—4,11

104 MAISON A VENDRE

VERDUN, propriété 3 étages, 5 logements, en face de l'église Notre-Dame de Lourdes, grand logement pour un homme de prof. 623, 4e avenue. York 1646J. 104—

VERDUN—1ère Avenue, 126—3 étages, planchers bois franc, système chauffage, $8,500.00. Propriétaire, Am. 7163. 104—

VERDUN, 6 logements modernes, bargain, terrain en échange. Voir propriétaire, 371, 1ère ave. Verdun. York 9012M. 104—71-3

VERDUN, 6 plain-pieds neufs, terrain 43 de large. Revenu $3,000 comptant. UPtown 2464. 104—

VERDUN—6 plain-pieds neufs, revenu 1500, réduits à 11,700, seulement 3,400 comptant, une aubaine. Uptown 2465. 104—

VERDUN, coin commercial, 12 logements, 3 magasins, revenu 3,100.00. Bargain pour 5 jours, 21,000.00, comptant 4,000.00, balance facile. J. Brière. Wilbank 7077. 104—

VERDUN, 7 maisons de 4 logements chacun, fini moderne, 2 garages, revenu 1656.00. Bargain. 11,000.00. J. Brière. Wilbank 7077. 104—

VERDUN — Rue Claude, trois plain-pieds, revenu $924, prix $7,500. Avenue Osborne, deux plain-pieds, revenu $600, prix $5,300. Deuxième avenue, six plain-pieds, revenu $1,632, prix $12,600. Wellington, 4 logis, revenu $1,140. Prix $12,500. Considérera offres pour ventes rapides. Crown Trust Company. Lancaster 8161. 104—

VERDUN, rue Galt, 2 grands logements, 1 magasin, centre Verdun, bargain pour prompt acheteur. York 2979, 388 Galt. 104—

VERDUN, 390 à 396 Manning, 2 flats, 6 pièces, système chauffage, haut et bas. Revenu 924.00. Bargain 7,500.00. Comptant 15,000.00. J. Brière. Wilb. 7077. West. 2507. 104—

VILLE Lasalle, 61, 2e ave, maison 2 logements, conditions faciles. 104—

VILLE EMARD, 3 logements modernes, coin ruelle, bien éclairés, planchers bois franc, cave cimentée, fournaise; près église et école, 7900.00. York 2358M. 6597 Dragon. 104—

VILLE EMARD, 2 logis modernes, bargain. Voir propriétaire, 371, 1ère avenue, Verdun. York 9043M. 104—70-5

VIMONT près Ste-Catherine, 5 logements, bas chauffé eau chaude. 1434 Vimont. 104—

WELLINGTON et Charron, revenu 2,000.00. Prix 17,000.00. Prendrais petite propriété claire en a/c, nord préféré. Atl. 7579. 104—11,15

3 JOLIS PLAIN-PIEDS

Ave Prudhomme, au nord de Sherbrooke, N.-D.-G. Très grands plain-pieds modernes et éclairés, 8 et 9 pièces, ont coûté $30,000, vendra $22,000. Conditions faciles. S'adresser à 159, ave Argyle, Westmount. 104—F

2 MAISONS à vendre à sacrifice, cause départ pour la campagne. S'ad. 8795 Tellier, Montréal. 104—

3 ETAGES, 3 logements, 6 pièces, bon marché. 6105 Hurteau, Ville Emard. York 8592J. 104—

6 LOGEMENTS situés sur la rue Marquette entre Laurier et St-Grégoire, 12,500, peu comptant. 4458 Garnier. Ch. 7156. 104—

6 LOGEMENTS pour clore succession. S'ad. sur les lieux, 909 Laporte. 104—

$25.00 par MOIS sans INTERET

Maisons 1 étage, 6 appartements, façade bois et brique, bain, cuves, jardin, garage, écuries, rue Cartier près Beaubien, terrains 25 x 115, rien autre que 25.00 par mois sans intérêt, avec peu de comptant. N. Lacroix, 5508 12e avenue, Rosemont. CLairval 1029. 104—F

25 x 110 PIEDS, façade carré St-Louis, côté sud, arrière sur jardin, construction 25 x 80 pieds, pierre et brique, 4 étages, bien finie, 24 chambres, eau chaude et froide dans 12 chambres, idéal pour appartements, bon marché. S'adresser soir 4661 St-Denis, tél. Belair 3050J. 104—

68 COURCELETTE, Outremont. Occasion, propriétaire quitte la ville. Cottage en brique solide, semi-isolé, huit pièces, avec garage. Site idéal. Aucune offre ou conditions raisonnables refusées. Tél. Atlantic 0023. 104—71-3 h

650 RUE Tremblay, près nouveau site de l'Université de Montréal, duplex détaché, sept pièces par logement, terrain 50 x 135. Atlantic 5830. 104—8,12,19,26

$6,200. Chateaubriand, près Guizot, 3 étages, 3 logements, bon rapport. Information. Frontenac 6522. 104—

6,500.00, coin Gilford Mentana, numéros 947, 949. S'ad. à 947, coin d'avenir. 104—

6,800.00. Mozart, entre St-Denis et St-Laurent, coin de ruelle, 25 pds front avec passage de 10 pds, toutes les pièces éclairées. Comptant 2,000, Dubois & Guénette, 428 Bélanger. 104—

8,000.00 — Des Erables, face Gauthier, cottage 8 appartements, grande cave, système chauffage, grand garage, écurie, terrain 40 x 100. 3458 Delorimier. 104—

$8,500, Rivard près Carrières, 3 étages, 6, 7 pièces, système, eau chaude, parfait ordre. 4749 Rivard. 104—72-3

105 MAISON CAMP. DEM.

ACHETERA maison de campagne ou petite terre claire, donnera en paiement 6 logements neufs rapportant gros revenu. Charles Petit, York 2820, 3744 Boulevard Lassalle, Verdun. 105—

MAISON de campagne demandée aux alentours de Montréal; habitable hiver et été avec morceau de terre, moyens de transport faciles. S'adresser de midi à 4 hrs P. M., ou écrire donnant détails G. P., 5704 Chabot, Montréal. 105—

106 PROPRIETE CAMP. A VEN.

A VENDRE à Ste-Rose, bonne propriété pour informations, s'adresser à Casier Postal, 98 Ste-Rose. 106—

DORVAL, grand terrain, 2 maisons d'été, garage, Lac St-Louis bargain, 5,800.00. Calumet 4401M. 106—

PROPRIETE dans village, 30 milles Montréal, échangerais pour automobile ou propriété ville. Calumet 8542J. 106—72-2

ST-PAUL L'ERMITE, bâtisse bord de l'eau, terrasse, beaux arbres. Cherrier 1281. 106—72-2

ST-PAUL L'ERMITE, maison 7 pièces, finie bois franc, hiver, été, grand terrain, beaux arbres, bord de l'eau, 6,500. Comptant 3,500, balance 200, par année. Atlantic 7409w. 106—8,10,11

107 OCCASION D'AFFAIRES

ACCESSOIRES d'auto. Personne intéressée dans bonne salle d'étalage pour 18 autos. Loyer raisonnable. Bonne localité. 147 Laurier Ouest. 107—72-2

BOUTIQUE tailleur et réparation de chaussures, bien établie. Bonne proposition. Se présenter le soir après 7 heures ou dimanche, 3488 rue Joseph, Verdun. 107—

GARAGE 25 places ou grand terrain vague au centre de la ville. At. 3489. 107—9,11,14

POUR faire une transaction satisfaisante, soit achat, vente ou échange, voyez Charles Petit, York 2820, 3744 Boulevard Lassalle, Verdun. 107—

UNE MANUFACTURE solvable a besoin d'hommes compétents pour ouvrir des bureaux et diriger les vendeurs; capital de $200 à $1000 nécessaire, paiera frais de transport à Baltimore à ceux qui feront l'affaire. Ecrire au gérant, 603 N. Eutaw St., Baltimore, Md. 107—293-s.n h

109 TERRAINS DEMANDES

ACHETERA terrains bien situés, donnera en paiement propriété neuve, rapportant bon revenu. Charles Petit, York 2820. 109—

110 TERRAINS A VENDRE

AHUNTSIC, Grande Allée, terrain 50 x 100 sur magnifique boulevard de cent pieds, restriction, plain-pied détaché. Paiement, 4 Kelly. DUpont 2386. 110—

A QUI LA CHANCE? Terrain clair, coin Masson et Bourbonnière, 27 x 96. Cherrier 4869. 110—11,14

AUBAINE, 2 terrains, rue Sicard coin de ruelle, 30 pds front chacun; rue Bordeaux, à 450.00 chacun; rue Des Erables, 1, 25 x 105, égout entré, 550.00. Calumet 5332. 110—

BOULEVARD Décarie, terrain 50 x 100, site pour maison appartements, pour clore succession, sacrifiera $1250 pour le tout. Casier 488 La Presse. 110—

CASGRAIN près Faillon, égout rentré et bâtisse pouvant servir pour 2 garages, 31 x 90. 200. comptant, balance 2e hypothèque. Vrai bargain. CAlumet 5353. 110—

COIN St-Denis et Guizot, terrain 50 x 100, 1914 Gauthier. Tél. Amherst 1010.

110 TERRAINS A VENDRE

COIN Bordeaux, Gilford, terrain 53 x 100; Parthenais, entre Boul. St-Joseph et Gilford, 20 terrains, 20 pour cent comptant, sans intérêts, jusqu'au 1er mars. 2014 Gauthier. Tél. Amherst 1010. 110—

CONSTRUCTEUR, Verdun, rues Galt et Gordon, près du Y.M.C.A., beaux terrains à construire, vendra vingt pour cent pour comptant, balance deuxième hypothèque. Tél. Gauthier, Crescent 6386. 110—

HENRI-JULIEN, entre Boul. Gouin et Kelly, terrain 50 x 175 pds. Hector Paiement, 4 Kelly, DUpont 2386. 110—

HUITIEME avenue, côté ouest entre Masson et Dandurand, terrain de 25 x 78. Tél. Amherst 1010. 110—

LAJEUNESSE, entre les rues Dehartel et Trinidad, terrain 30 x 61 avec entrée d'eau. 2014 Gauthier. Tél. AMherst 1010. 110—

PONT-VIAU, terrain de 36 pieds de front, voisin de la sortie du nouveau pont, voisin du No 20, rue Labelle. Eau, canaux, trottoirs, etc., vendra à vos conditions. S'ad. 5710 avenue du Parc. Crescent 5567. 110—30 N

QUATRE magnifiques terrains 40 x 90 chacun, Ponsard, près Boul. Décarie. Propriété centrale considérée. CHerrier 8606. 110—

RUE Fullum près Beaubien, prêt à bâtir ou à échanger pour maison deux étages avec argent. S'ad. Cherrier 6898. 110—

RUE MAPLEWOOD, face nouvelle université de Montréal, 3 terrains, 75 x 119 pds, canaux d'égouts posés, prix un dollar le pied, peu comptant, faites une offre. S'adresser E. R. Mitchell, Westmount 8694. 110—

TERRAIN à vendre, rue St-Hubert, tout près de l'église Ste-Thérèse de l'Enfant-Jésus, 1 maison, 1 étage, et terrain compris, sur la 27e Avenue Rosemont, No 6784, 1 maison rue Desjardins, 6 logements. Informations, 1885 Desjardins. Clairval 4442M. 110—

TERRAIN vacant, 3 garages en arrière, aubaine pour prompt acheteur. Appelez après 8 heures. York 3584w. 110—71-3

TERRAIN à vendre. 6569 Bordeaux. 110—11,16

TERRAIN 25 x 90, rue Delorimier près Beaubien. Aucune offre raisonnable refusée. Cal. 1118. 7725 St-Denis. 110—72-3

$50.00 pour terrains à Dorval, un mille de Lachine tout près de l'eau, 40 x 80, eau, égouts, électricité, magnifique grève proximité. Vos termes seront les nôtres. A. S. A., 4596 St-Laurent. Bel. 0308-0309. Soirs et dimanches, Dupont 2614, Boisseau. 110—169-s.n

111 TERRES DEMANDEES

ACHETERA terre avec roulant, donnera en paiement, argent, ou bonne propriété, rapportant bon revenu. Charles Petit. York 2820, 3744 Boulevard Lassalle, Verdun. 111—

PETIT ET PETIT LIMITEE, acheteurs et vendeurs de terre. Confiez-nous la vente de vos terres. 1353 Mont-Royal Est, Montréal. Amherst 2103. 111—7,9,10,11

112 TERRES A VENDRE

A SACRIFICE, St-Martin, neuve, moderne, dépendances, etc., 3800.00. Sabrevois, près St-Jean, 112 arpents, front sur Richelieu, magnifique terre bâtie, 6,800.00, arrangements faciles. S'adresser propriétaire, HArbour 1361. Soir, CHerrier 7196. 112—

GRANBY, grande terre bien bâties avec ou sans roulant, vendra pour régler succession. Ad. 2229 Boul. Gouin Ouest. Bywater 1729. 112—7,11,14,18

42 ARPENTS, près ville, 1000 pommiers, 5,000 framboisiers, deux maisons. Acceptera échange. Calumet 48.6w. 112—

PROFESSIONS

AVOCATS

BARIL, DEMETRIUS, avocat, 60 St-Jacques Ouest, Ch. 602. Tél. HAr. 0751. Résidence: LAncaster 7069. 114—275-1.j.s

MATHIEU, A., Papineau, avocat, C.R., 266 rue St-Jacques. HArbour 3820; le soir, 1234 rue Drummond. Uptown 7797. 284—M.s.n h

MERCIER, W.-F., avocat, 31 Saint-Jacques ouest. HArbour 5360. Bureau soir, WEstmount 9053. 114—129-306

MOLLEUR, J.-A. C.R., 261 St-Jacques Ouest, Harbour 1147, résidence, 4739 De Lanaudière. Amherst 1810. 114—4,11,18,25

DENTISTES

Dr CHOUINARD, 5103 Papineau, spécialité: ponts, dentiers. Prix réduits. Paiements, termes faciles. Extraction sans douleur. 114—182-306

MEDECINS

A. J. COTE, M. D., Syphilis, maladies vénériennes, guérison rapide. CAl. 5930. 6967 Christophe-Colomb. 114—258-306

CHOQUETTE, Spécialité: Chancres, gonorrhée, syphilis. Prix modéré, guérison rapide, rue des Erables, coin Ontario. AMherst 5980. 104—101-306

Dr DEMERS. Maladies secrètes, voies urinaires, peau, maladies chroniques, électricité médicale, installation parfaite. 4221 Delorimier. 114—182-306

Dr DUMONT HARRY. Maladies femmes, syphilis, maladies chroniques, 2020 St-Denis, coin Ontario, hôpital privé. 114—36-306

Dr HEBERT (Hôpitaux Paris). Maladies vénériennes, urinaires, peau, sang, électricité médicale. 3405 St-Denis, coin Sherbrooke. HArbour 0309. 114—155-306

Dr LALLEMAND (Hôpitaux de Paris). Syphilis, peau, voies génito-urinaires. 1102 Ontario, coin Amherst. FRontenac 0625. 114—153-306

Dr LAMONTAGNE. Maladies vénériennes, peau, voies urinaires, 1444 Saint-Denis, près Ste-Catherine. 114—155-306

Dr LAPORTE, spécialiste peau, syphilis, blennorragie. Maladies chroniques, estomac, foie, intestins, constipation, hommes et femmes rapidement traités. Traitements électriques complets. Première consultation gratuite. 344 Ste-Catherine Est. 114—71-6

Dr LEBLANC, maladies des femmes et des enfants, voies urinaires. Traitement par correspondance. 1571 Parc Lafontaine. AMherst 9522. 114—63-306

Dr LERICHE, hôpitaux Londres, Paris, eczéma, peau, maladies vénériennes. Toutes maladies secrètes, hommes, femmes, jeunes filles. Maternité. Patients traités par correspondance également. 1613 St-Denis, devant théâtre. HArbour 6410. 114—166-306

Dr P. RICHER: Spécialiste des maladies secrètes. 2028 rue Victoria. Tél.: HArbour 6513. 114—261-306

Dr TESSIER, clinique privée, médecin, hôpitaux vénériens militaires, France, Angleterre. Spécialiste, maladies peau, urinaires, vénériennes. 4152 St-Denis, près Rachel. BElair 8407. 114—16-306

Dr VILLENEUVE, spécialités: Syphilis, chancres, gonorrhée, maladies vénériennes et complications. Analyse du sang. Bureau: 1 à 9 heures. 1107 St-Denis, près Dorchester. HArbour 8477. 114—91-306

Annoncez dans la "Presse"

BUNGALOW A VENDRE

Baie des Chaleurs, Carleton, P.Q. Bungalow meublé. Grand living-room avec foyer, salle à manger, cuisine, six chambres à coucher, deux salles de bain, lumière électrique, garage, glacière, grande pelouse, terrain un acre carré avec droit de passage pour se rendre à la plage. Pour plus amples détails s'adresser à A. J. Howard, 601 Immeuble McGill, Montréal, MAr. 5449.

VENDEURS

Avec relations préférées

demandés par une maison de courtage de Montréal bien réputée. Références requises. Boite 476 la Presse. 73—2

L'attrait du cottage Cotswold

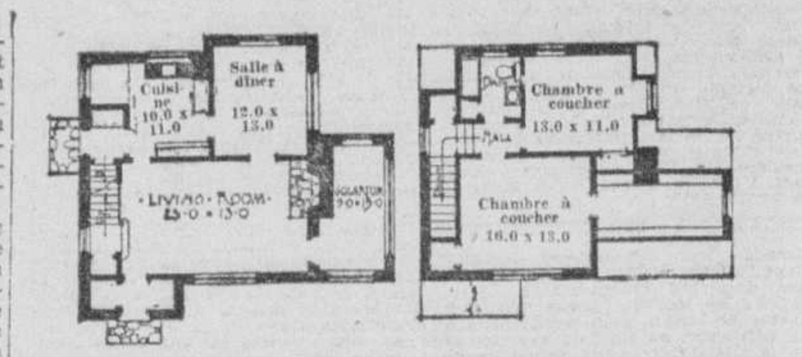

En haut, le cottage "Cotswold", une évocation du vieux style anglais, avec sa physionomie de confort. Au bas, à gauche, les plans et devis du rez-de-chaussée et, à droite, ceux de l'étage supérieur. — (Plans et devis Chester-H. Disque, architecte).

Ce cottage encapuchonné de neige n'est-il pas le type qu'on se plait à imaginer dans notre enfance en entendant les contes de grand'mère? Le vent glacial aura beau hurler dans la cheminée, les fenêtres masquées de givre laissent deviner un confort invitant à l'intérieur.

C'est un cottage "Cotswold" avec toutes ses caractéristiques: murs de brique rouge avec fantaisies en pierre taillée, toit en tuiles, fenêtres encadrées d'acier. La porte d'entrée, en chêne massif, n'a que des échancrures vitrées en guise de fenêtres, et est équipés de ferronnerie forgée. L'intérieur compte plusieurs garde-robes, et, dans le vieux salon anglais au plafond soutenu par des poutres saillantes, un foyer en tuiles est creusé sous la cheminée, de dimensions assez grandes pour permettre la combustion de grosses bûches.

La cuisine est ainsi construite qu'on puisse y voir une place pour chaque chose et chaque chose à sa place. Quant à l'étage supérieur, il comporte une chambre de bain spacieuse et attrayante, deux chambres à coucher et un grenier.

Des planchers en bois franc, de la ferronnerie bronzée, fournaise à air chaud, etc., sont quelques-unes des caractéristiques intérieures du cottage "Cotswold".

Une telle construction peut coûter dans les $7,000, le prix des systèmes de plomberie et de chauffage exclus.

Année moins bonne dans l'immeuble

Le rapport hebdomadaire du Montreal Real Estate Board indique que le total des transactions immobilières effectuées au cours de la semaine dernière, 112, est plus bas de 33 ventes que le total précédent, et que la valeur de ces ventes, $1,790,433, représente une augmentation de $183,463 sur la valeur pour la semaine précédente.

Voici une liste des transactions importantes effectuées au cours de la semaine:

5250-5260 Sherbrooke-ouest; 80 Northcliffe, Kauffman Construc-Co. Ltd, à Alfred Lambert, $245,-000.

3471, Drummond, Mme Kenneth-M. Perry à Morris-Watson Wilson, $99,000.

2077, Tupper, Albert Bigras à Modern Realty, Limited, $75,000.

201, 203, Craig-Est, Alfred Clarke, insolvent à John Murphy, $40,000.

3650, Oxenden et Lorne Crescent, Albert Bigras à Modern Realty, Ltd, $36,250.

Rapport de décembre

D'après des statistiques compilées par le secrétaire, du Montreal Real Estate Board, le mois de décembre 1929 compte une baisse de 48 transactions immobilières sur le mois correspondant de 1928, et une baisse en valeur de $819,406 sur le même mois. Au cours du mois dernier, il a été enregistré 758 ventes d'une valeur globale de $7,877,473, dans la ville même de Montréal; dans la banlieue, 288 transactions sont représentées par une valeur de $2,673,631.

Rapport annuel

En 1929, il a été effectué sur l'île de Montréal, 12,087 ventes d'immeuble, ce qui est une diminution de 439 transactions sur le total accusé en 1928. Ces 12,087 ventes ont une valeur totale de $118,392,999, soit une baisse de $13,613,814. Il faut toutefois tenir compte de la vente de la Montreal Water & Power, se chiffrant à $15,016,528, en 1928, sans laquelle, l'année dernière dépasserait sa précédente de $1,402,714.

Le moyen le plus sûr de s'enrichir

C'est d'investir son argent dans l'immeuble, dit M. Ernest Pitt.

Lentement mais sûrement

M. Ernest Pitt, courtier en immeubles, remarque que si nous avions à dénommer notre époque comme, par exemple, l'âge de la pierre, l'âge de fer, et ainsi de suite, l'"âge de la vitesse" serait bien la désignation propre à notre époque, car quoi que nous fassions, où que nous allions, d'où que nous venions, tout doit se faire rapidement; la vitesse est le point principal, et quiconque fait un dollar plus vite et le dépense plus vite que son voisin croit posséder la plus grande jouissance que la vie peut procurer.

Il y a cent ans, l'on attendait des mois une réponse d'Angleterre à une lettre d'affaires; aujourd'hui le câblogramme est même trop lent, le téléphone nous met en communication avec Londres et Paris et nous permet de clore un contrat à l'instant, mais le coût en est élevé. La poste aérienne, le fret aérien, le radio, le transport rapide, nous font paraitre tout près les distances les plus éloignées.

L'impatience à acquérir de l'argent et à le dépenser est aussi visible. Tous semblent chercher un chemin de raccourci. La fabrication, les moyens de transport, la bourse, l'immeuble, sont tous reconnus comme étant des routes conduisant à la fortune, si elles sont bien suivies. Quelques-unes sont dispendieuses et nécessitent de forts capitaux au début, mais toutes demandent une direction sage. La raison pour laquelle tant de gens, spécialement ceux de la plus jeune génération, regardent avec indifférence la dernière route, c'est parce qu'elle est réputée être plus lente que les autres. D'un autre côté, il ne peut y avoir qu'un faible doute qu'elle ne soit la route la plus sûre.

Si le choix est bien fait, considérant le développement de la ville et l'augmentation en valeur du terrain, des résultats satisfaisants devraient être obtenus. Un homme de soixante ans a peut-être raison de vouloir faire de l'argent promptement, autrement il ne pourrait pas vivre assez longtemps pour en profiter. Mais la plus jeune génération, qui a tout le temps nécessaire pour se procurer le bonheur, ne peut risquer de tout perdre dans une spéculation désastreuse et a tout intérêt à mettre de côté une partie de son gain dans des placements sûrs, solides, plus anciens, et les plus fiables au monde, où il pourra croître et rapporter des profits substantiels dans l'âge mûr. Le modique lot à bâtir qu'achète un jeune homme peut non seulement lui procurer le site pour se construire lorsqu'il se mariera, mais aussi lui procurer dans vingt ou trente ans la fortune lui permettant de voyager à loisir le reste de ses jours.

TRANSACTIONS IMMOBILIERES

Quartier Ahuntsic

Rue Chateaubriand, vacant, lot No 489-pt. 55, terrain 1,085 pds. Cité de Montréal à François Laurent, $425.00. — 234549.

Rue Villeray et Jarry, vacant, pt. lot No 487, terrain 1,395.403 pds. Succ. De Vve M. Edw. Hughes (Mlle Donohue) à Joseph Rhéaume, $132,563.29. — ($0.09 le pied). — 234567.

Rue Lajeunesse, vacant, lot No 271-455, terrain 30 x 81 pds. Sévère Godin, jr à Omer Binette, $350.00. — 234537.

Rue Lajeunesse, vacant, lot No 271-456; terrain 30 x 81 pds. Delle M. H. A. Charest et al à Omer Binette, $350.00. — 234542.

Rue Routhier, vacant, lot No 270-90, terrain 2,430 pds. Sévère Godin, jr à Alfred Massy, $250.00. — 234538.

Rue Routhier, vacant, lot No 270-½ de 201 et 202, terrain 30 x 81 pds. Delle M. H. A. Charest à Henri Jérôme, $250.00.— 234545.

Rue Lajeunesse, vacant, lot No 270-214, terrain 30 x 81 pds. Delle M. E. Charest à Jino Tonti, $350.00. — 234544.

Rue Routhier, vacant, lot No 271-530, 531, chaque lot 30 x 81 pds. Dr J.-C.-B. Charest à Rémi Plante, $800.00. — 234543.

Rue Routhier, vacant, lots Nos 270-188, 189, terrain 60 x 81 pds. M. H. A. Charest et al à Joseph Limoges, $500.00. — 234541.

Quartier St-Michel

Rue St-Urbain, Nos 5222, 5224, lot No 11-½ S. E. 578, terrain 25 x 100 pds. Harry Mazer à Solomon Rubin, $6,575.00. —234614.

Quartiers Montcalm et Rosemont

Rues de Lorimier et 4ième Ave, bâtisses rue Delorimier, Nos 5726 à 5736, bâtisses, 4e Ave, Nos 5023 à 5033, lots Nos 161-1011, 1012, 172-231, 232. C. Langlois et al à G. L. Langlois, $8,000.00.—234617.

Quartier Montcalm

Rue Delorimier, Nos 5720 à 5724, lot No 161-1010. G. L. Langlois et al à Delle M. R. Langlois, $4,000.00. — 234616.

Quartier Notre-Dame de Grâces

Chemin public, vacant, lots Nos 50-56 à 61, 50-19, 20 et 1159, en tout trente lots. Succ. De H. Bernier-Ostiguy à Park Realties Inc., $12,000.00.—234589.

Quartier Notre-Dame de Grâce

Rue Mayfair, No 140, lot No 149-24. J. E. Beaudin esqual. à Dominique Vosino, $50,500.00 — 234605.

Quartier St-André

Rue Ste-Catherine (pour l'élargissement de la rue Ste-Catherine), lot No 1703-pt. S.E. 70, terrain 247 pieds. Ch. H. McLean à cité de Montréal, $4,207.50 — 234551.

Rue Dorchester ouest, No 2310, lot No 386-224. Succ. J. Brown à Ch. R. Bourne, $19,000.00 — 234623.

Quartier St-Edouard

Rue Chateaubriand, No 7216, lot No 7-1021, terrain 25 x 87 pieds. De veuve B. Como à M. Cleconi, $2,500.00 — 234612.

Ville Mont-Royal

Rue McEachran, lot No 633, vacant, terrain 25 x 68 pieds. Henry Lalonde à Théophile Courval, $450.00 — 234569.

Rue Chagrain, lot No ½ S.E. 646, vacant, terrain 31 x 90 pieds. T. Courval à Henry Lalonde, $750.00 — 234568.

Cité de Verdun

5ième avenue, No 336, lot No 4671-184, terrain 2,325 pieds. C. W. Lawson à J. A. H. Sherman, $4,250.00 — 234557.

Rue Verdun, lot No 4680-181, vacant, J. A. Beaudin à Eug. Huot, $4,500.00 — 234591.

Rue Moffatt, lots Nos 4679-760 à 766, vacants, chaque lot 25 x 75 pieds. Suburban Land Co. à Ovila Benoit, $3,500 — 234622.

Quartier Préfontaine

Rue Aylwin, Nos 1431 à 1443, lot No 29-66, pt. 67, terrain 42 x 85 pds. Succ. François Perron à Nap. Lavoie, $16,000 — 234571.

Rue Bourbonnière, lot No 18-pt. 723, vacant. S. Eudore Meunier à Nap. Ayotte, $400.00 — 234555.

Rue Cuvillier, Nos 2176 à 2184, et un lot vacant à Ste-Geneviève, lots Nos 29-481, 482, pt. 90. Félix Lamarre à S. Lamarre, $6,500.00 — 234572.

Paroisse de Lachine

4ième avenue, lots Nos 996-592 à 394, vacants, terrain 6,525 pieds. Realties Securities Ltd à Dr T. Brault, $1,150.00 — 234539.

Rue Edouard, lots Nos 996-396, 397, vacants, terrain 4,664 pieds. Realties Securities Ltd à Isidore Baxter, $850.00 — 234540.

NOUVEAU "MANUEL DE L'INVENTEUR" GRATIS pour INVENTEURS

Sur DEMANDE

ALBERT FOURNIER

934 STE CATHERINE EST MONTREAL

305—s.n

INVENTIONS

Protégées en tous pays

Demandez le manuel traitant des brevets, marques de commerce, etc.

MARION & MARION

fondée en 1892

1260 rue Université, Montréal

71—m.s-s

ON DEMANDE

Un local pour assortiment de petits brûleurs à l'huile. Devra répondre aux conditions suivantes: avoir 4,000 pieds carrés, monte-charge si non situé au rez-de-chaussée, entrée dans la cheminée pour tuyau de poêle, facilités de déchargement. Place pour le détail et l'étalage serait désirable, ainsi que deux bureaux bien finis. Ecrire à H. G. Elrod, 1188 Sherbrooke ouest, avec détails complts. 73-2FF

NOUVEL EDIFICE DESBARATS

Bureaux plus spacieux à loyer modérés à 480 ouest, rue Lagauchetière. A quelques pas du bureau-chef de la Bell Telephone. Prêts vers le 1er mars. Le plan ci-dessous indique comment on peut diviser les espaces.

Ces espaces se louent comme suit:

770 pieds carrés	$75.00
713 pieds carrés	$70.00
312 pieds carrés	$32.50
1558 pieds carrés	$150.00
528 pieds carrés	$50.00

Prix très avantageux pour espaces plus considérables.

Pour autres renseignements s'adresser à

E. W. DESBARATS

1029 Beaver Hall Hill

Téléphone LAncaster 1850

Province de Québec, District de Montréal, Cour Supérieure, No 56484. Aaron Latt, demandeur vs Dame M. F. Holbey, défenderesse et Baillargeon Express Co. Ltd mis en cause. Le 20ème jour de janvier 1930 à dix heures de l'avant-midi à la place d'affaires de la mise-en-cause Baillargeon Express, No 423 Ontario Est à Montréal, seront vendus par autorité de Justice, bureau, glacière, meubles de ménage. Montréal, 10 janvier 1930. Réal Robillard, H.C.S., 276 St-Jacques, Ch. 113, tél. Har. 9939.

Province de Québec, District de Montréal, Cour de Circuit, No 8251. — The Ajax and Wiborg Co. of Canada Ltd, demanderesse, vs William Patton, défendeur. Le 20ème jour de janvier 1930, à onze heures de l'avant-midi, à la place d'affaires du dit défendeur, au No 755 rue St-Paul ouest, en la cité de Montréal, seront vendus par autorité de justice les biens et effets du dit défendeur saisis en cette cause, consistant en radio, meubles de ménage, etc. Conditions: argent comptant. A. S. Wilson, H.C.S. Montréal 10 janvier 1930.

Province de Québec, District de Montréal, Cour de Circuit, No 14289. — J. Cracknell, demandeur, vs O. J. Klein, défendeur, et E. Roy, tiers-saisi. Le 20e jour de janvier 1930, à onze heures de l'avant-midi, à la place d'affaires du dit tiers-saisi, au No 179 rue Craig ouest, ch. 34, en la cité de Montréal, seront vendus par autorité de justice les biens et effets du dit tiers-saisi saisis en cette cause, consistant en ameublement de bureau, etc. Conditions: argent comptant. J. M. Descheneaux, H. C. S. Montréal, ce 10 janvier 1930.

Province de Québec, District de Montréal, Cour de Circuit, No 25264. — Dame Marie-Louise Toupin, dem., vs O. Chirpendale, déf. Le 20e jour de janvier 1930, à onze heures de l'avant-midi, au domicile du dit défendeur, au No 2516 rue St-Antoine, en la cité de Montréal, seront vendus par autorité de justice les biens et effets du dit défendeur saisis en cette cause, consistant en meubles, etc. Conditions: argent comptant. Ovila Desaroches, H.C.S. Montréal, 10 janvier 1930.

Canada, Cour d'Echiquier, No 10127. Dans l'affaire de: The Income War Tax Act, dem., vs François-X.-A. Biron, déf. Le 20e jour de janvier 1930, à dix heures de l'avant-midi au domicile du dit défendeur, au No 1365 Ave Bernard en la cité d'Outremont, seront vendus par autorité de justice les biens et effets du dit défendeur saisis en cette cause, consistant en gramophone, piano, meubles, etc. Conditions: argent comptant. A. S. Wilson, H.C.S. Montréal, 10 janvier 1930.

Canada, Cour d'Echiquier, No 10042.—Dans l'affaire de: The Income War Tax Act, dem., vs Louis Moen, déf. Le 20e jour de janvier 1930, à 12 heures de l'avant-midi, au domicile du dit défendeur, au No 5010 rue Sherbrooke ouest, apt 30, en la cité de Westmount, seront vendus par autorité de justice les biens et effets du dit défendeur saisis en cette cause, consistant en radio, meubles de ménage, etc. Conditions: argent comptant. A. S. Wilson, H.C.S. Montréal 10 janvier 1930.

Province de Québec, district de Montréal, Cour supérieure, No 56119. Reubins Hat Lining Co., dem. vs M. Friefeld & al. "Capitol Hat Co. Ltd", déf. Le 20e jour de janvier 1930 à dix heures de l'avant-midi, à la place d'affaires du dit défendeur, M. Friefeld, au No 1005 rue St-Antoine, en la cité de Montréal, seront vendus par autorité de justice les biens et effets du dit défendeur, saisis en cette cause, consistant en set de salon, meubles de ménage, etc. Conditions: argent comptant. J. P. L. Brien, H.C.S. 10 rue St-Jacques ouest, ch. 911. Tél. Harb. 1089. Montréal, le 9 janvier 1930.

Province de Québec, district de Montréal, Cour Supérieure, No 56900. Hudon et Orsali Ltée, vs A. Arsenault. Le 21ème jour de janvier 1930, à 2 heures de l'après-midi, à la place d'affaires du défendeur, No 3809 rue Adam, en la cité de Montréal, seront vendus par autorité de Justice les biens et effets du dit défendeur, saisis en cette cause, consistant en cash register, balance, épicerie, etc. Conditions: argent comptant. J. P. L. Brien, H.C.S., 10 rue St-Jacques ouest, ch. 911. Tél. Harb. 1089. Montréal, le 9 janvier 1930.

Province de Québec, district de Montréal, Cour Supérieure, No B 55769. S. Serentino et al. Dem. vs Silvio Guilbault, Déf. Le 20e jour de janvier 1930 à 12 heures de l'avant-midi au domicile et au garage du défendeur, au No 806 rue Maplewood, Appt. 4, en la cité de Montréal, seront vendus par autorité de Justice les biens et effets du dit défendeur saisis en cette cause, consistant en automobile Graham, meubles de ménage. Conditions: argent comptant. Ovila Desrochers, H.C.S. Montréal, le janvier 1930.

Assemblée annuelle de la Société française de secours mutuels

La Société française de secours mutuels de Montréal tiendra son assemblée annuelle, lundi soir prochain, à 8 h. dans l'édifice de l'Union Nationale française, 429 avenue Viger, au 3e étage.

L'ordre du jour comporte le rapport financier de l'année écoulée, et l'élection générale des officiers. Les Français et fils de Français, de 18 ans à 44 ans, qui désirent entrer dans cette société, seront les bienvenus à cette assemblée.

CENTENAIRE DE MISTRAL

Paris, 11—C'est la ville de Cannes qui ouvrira le cycle des fêtes du centenaire de Mistral par des manifestations latines qui s'annoncent brillantes.

Province de Québec, District de Montréal. Cour de Circuit. No 32036.—Omer Martel et Wilfrid Désaulniers, garagistes, tous deux des cité et district de Montréal, Demandeurs, vs Marcel Landry, marchand de bois des Cité et District de Montréal, Défendeur.—Le 21ème jour de janvier 1930, à 10 heures de l'avant-midi au domicile du dit Défendeur au No 5767, rue Boyer, en la cité de Montréal, seront vendus par autorité de Justice les biens et effets du dit Défendeur saisis en cette cause, consistant en piano, effets de ménage, etc. Conditions: Argent comptant.—H. Pélade au, H.C.S. —Montréal, 10 janvier 1930.

Province de Québec, District de Montréal, Cour de Circuit, No 32650. American News Co. Ltd, dem. vs J. S. Brown, déf. Le 20ème jour de janvier 1930, à dix heures de l'avant-midi à la place d'affaires du défendeur, au No 282 rue Fairmount Ouest en la cité de Montréal, seront vendus par autorité de Justice les biens et effets du dit défendeur saisis en cette cause, consistant en show-case, cigares, tabac, papeterie, etc. Conditions: argent comptant. Roma Aubin, H.C.S. Montréal, 10 janvier 1930.

Province de Québec, District de Montréal. Cour de Circuit. No 15272.—W.-H. Hooper, Dem. vs A. Huguenin, Déf. et Dame Ada Léa Huguenin, Tiers-Saisie. —Le 20ème jour de janvier 1930, à 10 heures de l'avant-midi au domicile de la dite Tiers-saisie, au No 1480, rue Chomedy, Apt 5, en la cité de Montréal, seront vendus par autorité de Justice les biens et effets de dite Tiers-saisie, saisis en cette cause, consistant en piano, meubles de ménage. Conditions: Argent comptant.—J.-A. Lauzon, H.C.S. —Montréal, 10 janvier 1930.

Province de Québec, district de Montréal. Cour Supérieure, No E 58683. National Rubber Co., of Canada Ltd, demanderesse vs. W.-E. Baldwin, défendeur. Le 21e jour de janvier 1930, à onze heures de l'avant-midi au domicile dudit défendeur, au No 602, rue Oxford en la cité de Montréal, seront vendus par autorité de Justice les biens et effets dudit défendeur saisis en cette cause, consistant en gramophone et meubles de ménage, etc. Conditions: argent comptant. Montréal, ce 10 janvier 1930. Paul Lafontaine, H.C.S.

Province de Québec, district de Montréal. Cour de Circuit, No 14799. Dr G.-M. Clerk, demandeur vs. Nick Boganieri, défendeur. Le 20e jour de janvier 1930, à onze heures de l'avant-midi au domicile dudit défendeur et place d'affaires, au No 6747 rue Henri-Julien en la cité de Montréal, seront vendus par autorité de Justice les biens et effets dudit défendeur saisis en cette cause, consistant en balances, comptoirs, conserves, etc. Conditions: argent comptant. Montréal, ce 10 janvier 1930. J.-M. Descheneaux, H.C.S.

Province de Québec, district de Montréal. Cour de Circuit, No 32114. Dr B.-A. Conroy, demandeur vs. W. Fitzgerald, défendeur. Le 22e jour de janvier 1930, à dix heures de l'avant-midi au domicile dudit défendeur, au No 2020 rue Colraine en la cité de Montréal, seront vendus par autorité de Justice les biens et effets dudit défendeur saisis en cette cause, consistant en gramophone et meubles, etc. Conditions: argent comptant. Montréal, ce 10 janvier 1930. J.-M. Descheneaux, H.C.S.

Province de Québec, district de Montréal, Cour de Circuit No 30957—P. Coutlée, dem. vs A. Sylvio, déf. Le 21ème jour de janvier 1930, à 11 heures de l'avant-midi, au domicile dudit défendeur, au No 3955 rue Berri, en la cité de Montréal, seront vendus par autorité de justice les biens et effets dudit défendeur saisis en cette cause, consistant en radio, meubles, etc. Conditions: argent comptant.—L.-M. Champagne, H.C.S. Montréal, 10 janvier 1930.

Province de Québec, district de Montréal, Cour Supérieure, No 48725—Arthur Hamel, comptable, des cité et district de Montréal, demandeur vs Armand Guay, des cité et district de Montréal, défendeur. Le 21ème jour de janvier 1930, à dix heures de l'avant-midi, au domicile dudit défendeur, au No 5441, 16ème Ave, Rosemont, en les cité et district de Montréal, seront vendus par autorité de justice les biens et effets dudit défendeur saisis en cette cause, consistant en meubles et effets de ménage. Conditions: argent comptant.—Théo. Guy Grothé, H.C.S., 152 Est, rue Notre-Dame, ch. 95, Harb. 6317. Montréal, ce 10 janvier 1930.

Province de Québec, District de Montréal, Cour Supérieure, No 41958, J. O. Bourcier Inc., dem. vs Harry Vasberg, déf. Le 20e jour de janvier 1930, à 1 hre de l'après-midi, au bureau du défendeur, au No 1470 rue Peel, ch. 109, en la cité de Montréal, seront vendus par autorité de justice les biens et effets dudit défendeur saisis en cette cause, consistant en clavigraphie, meubles, etc. Conditions: argent comptant. A. S. Wilson, H.C.S. Montréal, 10 janvier 1930.

Province de Québec, District de Montréal, Cour supérieure, No 56824. H. P. Labelle & Co. Ltd, dem., vs Mildred Cloak Co. Ltd, déf. Le 20e jour de janvier 1930, à dix heures de l'avant-midi, à la place d'affaires de la défenderesse, au No 209 rue Ste-Catherine Est en la cité de Montréal, seront vendus par autorité de justice les biens et effets de ladite défenderesse saisis en cette cause consistant en machine à coudre, presse, etc. Conditions: argent comptant. J. L. Racine, H. C. S. Montréal, 10 janvier 1930.

Province de Québec, District de Montréal, Cour supérieure, No 54824. Joseph Quintal Limitée, corps politique et incorporé ayant sa principale place d'affaires en les cité et district de Montréal vs L. Raftery, charretier, des cité et district de Montréal. Le 21ème jour de janvier 1930 à 10 heures de l'avant-midi à la place d'affaires du défendeur, au No 929 rue Plessis (en arrière) en la cité de Montréal, seront vendus par autorité de Justice les biens et effets du dit Défendeur saisis en cette cause, consistant en chevaux, wagons, voitures, attelages, etc. Conditions: argent comptant. Conrad Boyer, H.C.S. Montréal.

Province de Québec, District de Montréal, Cour Supérieure, No 56030. Jos-Emile Leduc, Dem. vs Frs. Bolleau, Déf. Le 22e jour de janvier 1930 à midi, heures de l'avant-midi, à la place d'affaires du défendeur, au No 7877 Ave Chateaubriand, en la cité de Montréal, seront vendus par autorité de Justice les biens et effets du dit défendeur saisis en cette cause, consistant en automobile McLaughlin, Touring. Conditions: argent comptant. A. Brossard, H.C.S. Montréal 10 janvier 1930.

Province de Québec, District de Montréal, Cour de Circuit, No 25659. J. W. Duncan Limited, corps politique et incorporé, ayant sa principale place d'affaires dans les cité et district de Montréal, dem. vs L. Demontigny, de la cité d'Outremont, dans le district de Montréal, déf. Le vingt-unième jour de janvier 1930, à dix heures de l'avant-midi au domicile du dit défendeur, au No 370 Ave Querbes en la cité d'Outremont, seront vendus par autorité de Justice les biens et effets du dit défendeur saisis en cette cause, consistant en meubles de ménage, etc. Conditions: argent comptant. J.-E. Coutu, H.C.S. Montréal, ce 10 janvier 1930.

Solution au problème de la circulation?

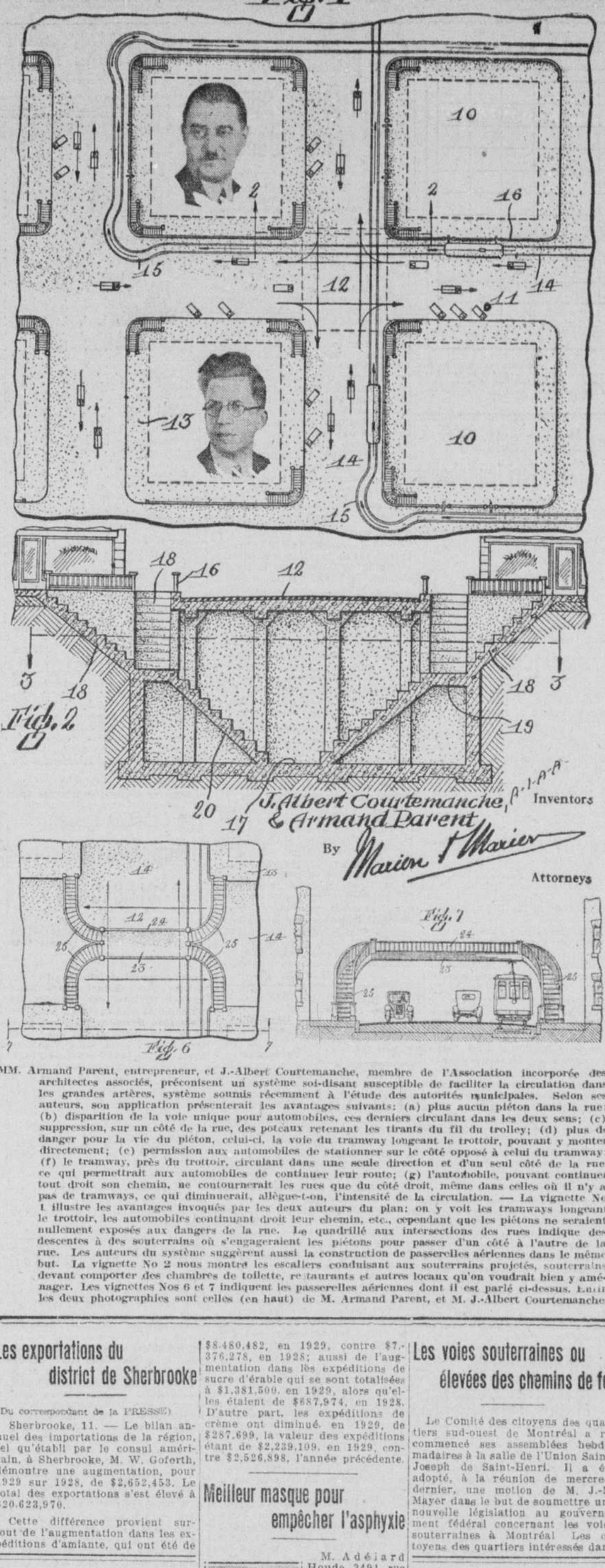

MM. Armand Parent, entrepreneur, et J.-Albert Courtemanche, membre de l'Association incorporée des architectes associés, préconisent un système soi-disant susceptible de faciliter la circulation dans les grandes artères, système soumis récemment à l'étude des autorités municipales. Selon ses auteurs, son application présenterait les avantages suivants: (a) plus aucun piéton dans la rue; (b) disparition de la voie unique pour automobiles, ces derniers circulant dans les deux sens; (c) suppression, sur un côté de la rue, des poteaux retenant les tirants du fil du trolley; (d) plus de danger pour la vie du piéton, celui-ci, la voie du tramway longeant le trottoir, pouvant y monter directement; (e) permission aux automobiles de stationner sur le côté opposé à celui du tramway; (f) le tramway, près du trottoir, circulant dans une seule direction et d'un seul côté de la rue, ce qui permettrait aux automobiles de continuer leur route; (g) l'automobile, pouvant continuer tout droit son chemin, ne contournerait les rues que du côté droit, même dans celles où il n'y a pas de tramways, ce qui diminuerait, allègue-t-on, l'intensité de la circulation. — La vignette No 1 illustre les avantages invoqués par les deux auteurs du plan; on y voit les tramways longeant le trottoir, les automobiles continuant droit leur chemin, etc., cependant que les piétons ne seraient nullement exposés aux dangers de la rue. Le quadrillé aux intersections des rues indique des descentes à des souterrains où s'engageraient les piétons pour passer d'un côté à l'autre de la rue. Les auteurs du système suggèrent aussi la construction de passerelles aériennes dans le même but. La vignette No 2 nous montre les escaliers conduisant aux souterrains projetés, souterrains devant comporter des chambres de toilette, restaurants et autres locaux qu'on voudrait bien y aménager. Les vignettes Nos 6 et 7 indiquent les passerelles aériennes dont il est parlé ci-dessus. Enfin les deux photographies sont celles (en haut) de M. Armand Parent, et M. J.-Albert Courtemanche.

Les exportations du district de Sherbrooke

(Du correspondant de la PRESSE)

Sherbrooke, 11. — Le bilan annuel des importations de la région, tel qu'établi par le consul américain, à Sherbrooke, M. W. Goforth, démontre une augmentation, pour 1929 sur 1928, de $2,652,453. Le total des exportations s'est élevé à $20.623,970.

Cette différence provient surtout de l'augmentation dans les expéditions d'amiante, qui ont été de $8.480,482, en 1929, contre $7.376,278, en 1928; aussi de l'augmentation dans les expéditions de sucre d'érable qui se sont totalisées à $1,381,500, en 1929, alors qu'elles étaient de $687,974, en 1928. D'autre part, les expéditions de crème ont diminué, en 1929, de $287,699, la valeur des expéditions étant de $2,239,109, en 1929, contre $2,526,898, l'année précédente.

Meilleur masque pour empêcher l'asphyxie

M. Adélard HOUDE

M. Adélard Houde, 3491, rue Adam, prétend avoir inventé un masque contre l'asphyxie qui permet à la personne qui s'en sert, (pompier, plombier, plâtrier, mineur, etc..) de parler, voir et entendre sans difficulté lorsqu'elle en a la tête recouverte. Un des avantages de ce masque, c'est qu'il utilise l'air naturel et non l'air comprimé; d'autre part, on peut, lorsqu'on en est coiffé, demeurer indéfiniment dans les lieux où les gaz les plus empoisonnés viciient l'atmosphère, sans être le moins du monde affecté.

Nouveau mode de représentation dans une laiterie locale

Les employés et l'administration de la Borden Farm Products Company ont approuvé un mode unique de représentation qui donne aux employés voix au chapitre dans l'administration de la maison. D'après ce système, les employés et les administrateurs conférent sur des sujets d'affaires, comme questions de salaires, conditions du travail et problèmes d'administration.

Voici quels sont ceux qui font partie du comité local :

Succursale de la rue Murray : George Witt, J.-B. Larocque, Samuel Schwartz, William Murdock.

Succursale de l'est de Montréal : Albert Poliquin, Antonio Payette, Alexandre Labaise, Henri Gervais.

Usine de pasteurisation de la rue Murray : George Walton, Leo Cobbett, Alfred Brebion, Oscar Emery. (r)

Les voies souterraines ou élevées des chemins de fer

Le Comité des citoyens des quartiers sud-ouest de Montréal a recommencé ses assemblées hebdomadaires à la salle de l'Union Saint-Joseph de Saint-Henri. Il a été adopté, à la réunion de mercredi dernier, une motion de M. J.-N. Mayer dans le but de soumettre une nouvelle législation au gouvernement fédéral concernant les voies souterraines à Montréal. Les citoyens des quartiers intéressés dans la question des voies élevées des chemins de fer sont invités à l'assemblée de mercredi prochain, le 15 janvier, dans la salle de l'Union Saint-Joseph, 4030, rue Notre-Dame Ouest.

Feu M. G. Gilbert

(Du correspondant de la PRESSE)

Saint-Raymond — Ces jours derniers est décédé subitement M. Grégoire Gilbert à l'âge de 82 ans et 9 mois. Les funérailles ont eu lieu au milieu d'un grand concours de parents et d'amis. Le service fut chanté par M. le curé Pichette. Le corbillard était conduit par M. France Gaudin. La croix était portée par M. Ulric Rochette. Les porteurs étaient MM. Honoré Plamondon, Jos. Coutier, Elusippe Beaumont et Alfred Gilbert. Mlle Augustine Plamondon touchait l'orgue. Les solistes étaient MM. Paul Gilbert, Joseph Angers et Roméo Angers.

Le défunt laisse un fils et une fille, Camille, et Mme veuve Irénée Gaudin, ses petite-fille : Emile, Arthur, Paul, Georges et Alfred Gaudin, Georges Godin, ses neveux : MM. Alfred, Gilbert, Paul, Jules, Léo et Henri Gilbert.

Province de Québec, District de Montréal, Cour Supérieure (En matière de faillite), No 135. Dans l'affaire de: C. Théorêt & O. Lebel, Montréal, cédants autorisés.

Avis est, par les présentes, donné que JEUDI, le TRENTIEME jour de JANVIER 1930, à ONZE heures, A.M., seront vendus à l'encan public, conformément à la Loi de Faillite, au Bureau du Shérif, Palais de Justice, Montréal, les immeubles suivants:

Les lots de terre Nos 1257-2, 1258-1, 1258-2, 1259-1 du lot originaire No 2643 de la paroisse Saint-Laurent—avec bâtisses dessus construites portant les numéros civiques 7987 à 7989 de la rue DeGaspé en la Cité de Montréal, et les lots de terre Nos 1259-2, 1260-1, 1260-2 du lot originaire No 2643 de la paroisse Saint-Laurent — avec bâtisses dessus construites portant les numéros civiques 7991 et 7993 de la rue DeGaspé, en la Cité de Montréal—avec droit de vue et passage réciproque sur le lot No 1260-2 du lot originaire 2643 de la paroisse Saint-Laurent en faveur de la propriété voisine portant les Nos 2643-1261-1 et 2643-1260-3 du dit plan et livre de renvoi officiel.

Cette vente, faite en vertu de la Loi de Faillite avec l'effet du décret, équivaut à une vente par le shérif.

Conditions de vente: Un dépôt de $1,000.00 sera exigé au moment de la vente, balance payable à la signature du contrat. Les autres conditions seront énumérées lors de la vente.

Montréal, le 23 décembre 1929.

Le syndic,
J.-E. BEAUDIN.

Bureau: 526 Power Bldg.,
107 Craig Ouest,
Lancaster 2394,
Montréal.

AVIS DE VENTE

Dans l'affaire de
M. G. ASSALY,
St. Jérôme, Que.

Des soumissions cachetées accompagnées d'un dépôt par chèque accepté de dix pour cent de l'offre, seront reçues à mon bureau, 19 rue St-Jacques Est, Montréal, jusqu'à midi, le 14 janvier, 1930, à midi, pour l'achat des biens suivants:—

1.—Stock suivant inventaire:—

Marchandises sèches	2,543.87
Nouveautés	130.89
Chaussures	1,744.26
Mercerie	1,819.33
Ameublement de magasin	175.89
	$6,414.25

Le magasin sera ouvert pour l'inspection du stock le 13 courant. Pour plus d'information s'adresser à

VINCENT LAMARRE, Syndic,
Bureaux: 19 rue St-Jacques E.
Montréal, le 7 janvier 1930.

SOUMISSIONS

Des soumissions demandées pour construction d'une voûte pour le Bureau d'Enregistrement à Bedford, P.Q. Pour les plans et devis, s'adresser à E.-P. Currie, régistrateur, à Bedford, P.Q. Les soumissions devront lui être adressées d'ici au premier mars 1930.

E.-M.-J. LAMOUREUX,
Secrétaire-trésorier du Conseil Municipal du Comté de Missisquoi

Demande à la Législature

AVIS public est par les présentes donné par Last Post Fund, corps politique et légalement incorporé et ayant son siège social dans la cité de Montréal, province de Québec, qu'une demande sera faite par ladite corporation à la législature de la province de Québec, à sa prochaine session, aux fins de faire adopter une loi accordant à la dite corporation des droits et pouvoirs divers, incidents et auxiliaires et autres affaires et fins s'y rapportant, en particulier, aux fins d'exploiter un cimetière non-commercial distinctement naval et militaire sous la désignation de Last Post Fund's "FIELD OF HONOUR", subdivisé et consacré aux diverses dénominations religieuses, la partie nord-ouest du lot No 34 aux plan et livre de renvois officiels du village de Pointe-Claire, ayant une superficie totale de six acres, bornée au nord par le lot No 137 des dits plan et livre de renvois officiels, et à l'ouest par le lot No 33 des dits plan et livre de renvois officiels, et au sud et à l'est par le reliquat de la dite partie non subdivisée du dit lot No 34, pour l'inhumation de tous membres ex-membres des forces navales, militaires et aériennes de l'Empire britannique, y compris les ex-membres des Alliés de la Grande Bretagne dans la guerre mondiale de 1914 à 1919; de tenir des registres de l'état civil en ce qui a trait aux dites inhumations, d'avoir le droit d'émettre des certificats d'inhumation, d'exercer, quant à ces inhumations, tous droits civils nécessaires ou requis et ceux, en particulier, du ressort des curés et ministres de congrégations religieuses; de posséder et défendre la dite partie nord-ouest du dit lot No 34 nonobstant les lois de main morte.

LAST POST FUND,
Arthur H. D. Hair,
Secrétaire-trésorier.

Montréal, 30 décembre 1929.

AVIS PUBLIC

Avis public est par les présentes donné que les propriétés ci-dessous énumérées, situées dans la Paroisse de Montréal, seront vendues à l'encan public, au bureau de la Commission en l'Hôtel de Ville, Montréal Ouest, MARDI le QUATRIEME jour de FEVRIER 1930, à DIX heures de l'avant-midi, pour le paiement des taxes et de l'intérêt mentionnés ci-dessous et des frais qui ont été ou seront encourus à moins que les dits taxes, intérêts et frais ne soient auparavant acquittés.

Propriétaire	No cadastral	Taxes municipales	Taxes d'écoles	Intérêts et frais	Total
Montreal West Realty Co.	138/755.	$33.69	$32.91	$7.63	$72.47
" "	138/631-3.	30.90	30.75	7.25	68.90
" "	138/494-m.	20.23	20.23	4.79	45.45
" "	138/426-8.	42.54	42.17	9.95	94.46
" "	138/420-1.	20.26	20.28	4.78	45.42
" "	138/395-8.	40.76	40.56	9.58	90.89
" "	138/210-71.	20.26	20.28	4.78	45.42
" "	138/704-7.	42.02	41.82	9.88	93.72
" "	138/642-5.	43.68	43.60	10.27	97.45

Donné à Montréal Ouest, ce huitième jour de janvier 1930.

CHAS. J. FRASER, Secrétaire-trésorier, Ville de Montréal-Ouest.

CITÉ DE MONTRÉAL

Très bel emplacement pour une usine ou industrie quelconque

QUARTIER SAINT-GABRIEL

TERRAIN ET BATIMENTS antérieurement utilisés par la "Montréal Water & Power Co.", ainsi que la machinerie et l'outillage.

Situés près du fleuve Saint-Laurent et de la Petite Rivière Saint-Pierre.

La ligne du chemin de fer Canadian National passe sur le terrain.

	Pieds carrés
No. Cadastral, partie 3259, superficie	164,074.49
No. Cadastral, partie 3260, superficie	25,933.20
Superficie totale	190,007.69

Les offres devront indiquer clairement si elles sont faites pour la propriété seulement ou pour la propriété avec les bâtiments, les machines et l'outillage qui s'y trouvent.

Les dites offres devront être adressées au "Comité Exécutif", hôtel de ville, et mises à la poste au plus tard le lundi, 3 février 1930. L'enveloppe contenant chaque offre devra porter les mots: "Offre d'achat de l'immeuble de la Montreal Water and Power Company".

Le plan de l'immeuble désigné par le No. W. 61 pourra être examiné tous les jours, de 9 heures a.m. à 5 heures p.m., à l'hôtel de ville, chambre 329. Pour plus amples renseignements, s'adresser au bureau de M. P.-Z. Guy, surintendant des Propriétés de la Cité, chambre 329, Hôtel de Ville. Téléphone HArbour 5251, Local 121.

Hôtel de Ville,
Montréal, 11 janvier 1930.

J.-ETIENNE GAUTHIER,
Greffier de la Cité.

Un incendie coûteux

(Du correspondant de la PRESSE)

Sherbrooke, 11. — Un incendie qu'on croit avoir été causé par un court-circuit a rasé, hier, la charcuterie de M. Eugène Champagne et la maison attenante habitée par sa famille, à Compton. La Charcuterie et la demeure étaient la propriété de M. Alfred Raboin. M. Champagne subit des pertes considérables, car il n'a pu rien sauver de l'équipement coûteux de la charcuterie ni des viandes qui s'y trouvaient en grande quantité. Le mobilier de sa maison a aussi été partiellement détruit. Il ne possédait que peu d'assurances. Les pertes totales sont d'environ $4,000.

Les flammes furent aperçues vers minuit, par deux jeunes gens, MM. Georges Raboin et Roland Couture. Ils donnèrent immédiatement l'alarme, et la famille Champagne, qui compte sept membres, et eût juste le temps de quitter les lieux.

H.H. **ENCAN PUBLIC**

A NOS SALLES DE VENTE

Jeudi, 16 janvier 1930,

Commençant à 10.30 a.m.

Nouveautés générales, articles pour hommes, confection, tissus à la verge, manteaux et costumes pour dames et complets et paletots pour hommes et garçonnets.

HARRY HOPMEYER, encanteur

1609 Blvd St-Laurent,
LA. 1610

H.H. **AVIS LEGAL**

En vertu de la Loi des Faillites

Avis de Vente à l'Encan Public

MARDI, 14 JANVIER 1930,

Commençant à 10.30 a.m.

Dans l'affaire de—

THE CROWN BOYS CLOTHING

à 3708 Boul. St-Laurent, Montréal.

Le soussigné vendra à l'encan public à l'adresse précitée le stock suivant sans réserve, en lots pour convenir au commerce.

Conditions de la vente: ARGENT COMPTANT.

Confection, consistant en complets et paletots pour hommes et garçonnets, se montant à $1502.25

Tissus en pièces et garnitures consistant en doublures, flanelles, tissus à complets, canevas, tissus à poches, tissus à paletots, peluche à doublure, tissus à bourrer, fil, etc., etc., se montant à . . . . . $ 869.43

Meubles, garnitures et machines consistant en machines à coudre Singer, machine à rabattre et tables, machines Osan et tables, machines à presser, tables et chaises, machine à découper et table, tablettes, supports, comptoirs, pupitre de comptable, coffre-fort, clavigraphe, lampes pendantes, "racks" et supports, etc., etc., se montant à $1500.00

J. Ettenberg, syndic,
261 rue Ste-Catherine Ouest,
LA. 8253.

Harry Hopmeyer, encanteur,
1609 Boul. St-Laurent,
LA. 1610

AVIS DE VENTE

Dans l'affaire de
JOSEPH SHAPPRANSKY,
Joliette, P.Q.

Des soumissions cachetées, accompagnées d'un dépôt par chèque accepté de dix pour cent de l'offre, seront reçues à mon bureau, 19 rue St-Jacques Est, Montréal, jusqu'à mardi, le 14 courant, à midi, pour l'achat des biens suivants:

1.—Stock suivant inventaire:—

Casquettes et chapeaux	114.08
Vestes de laine pour hommes, femmes et enfants	183.83
Mercerie	1,379.56
Marchandises sèches	575.02
Ameublement de magasin	130.00
	$2,391.49

Le magasin sera ouvert pour l'inspection du stock le 13 courant. Pour plus d'information s'adresser à

Bureaux de J.-C. Perreault :—
Joliette, Qué.

Bureaux de Vincent Lamarre:
19, rue St-Jacques Est.

J.-C. Perreault & Vincent Lamarre,
Syndics conjoints.

Montréal, le 8 janvier, 1930.

AVIS DE VENTE

Dans l'affaire de
SIGMUND BECKOW "BECKOW SILK"
1005 Ste-Catherine ouest et
1406 Saint-Laurent, Montréal.

Des soumissions cachetées, accompagnées d'un dépôt par chèque accepté de dix pour cent de l'offre, seront reçues au bureau de Vincent Lamarre, 19 rue St-Jacques est, Montréal, jusqu'à mercredi, le 15 courant, à midi, pour l'achat des biens suivants:

1.—Stock suivant inventaire, 1005 Ste-Catherine ouest:

Fournitures	3,038.72	
Marchandises sèches et de fantaisie	19,137.34	
Marchandises à la verge, soie et coton	12,892.27	
Lainage	6,114.81	
Ameublement de magasin	3,384.50	$45,167.65
2.—Stock suivant inventaire, 1406 St-Laurent:		
Fournitures	339.98	
Marchandises sèches et de fantaisie	1,629.21	
Marchandises à la verge, soie et coton	3,286.49	
Lainage	6,547.18	
Ameublement de magasin	634.00	$12,405.88
3.—Marchandises en douane		658.93
4.—Automobile "CHANDLER" modèle 1928		3,200.00

Les magasins seront ouverts pour l'inspection des stocks le 14 courant.

Les syndics et les inspecteurs ne s'engagent pas à accepter ni la plus haute ni la plus basse des soumissions. Pour plus d'informations s'adresser à

JOS. ETTENBERG & VINCENT LAMARRE, syndics conjoints.

BUREAUX DE JOS. ETTENBERG:
261 Ste-Catherine ouest.

BUREAUX DE VINCENT LAMARRE:
19 rue St-Jacques est.

Montréal, 10 janvier 1930.

ENCAN

TOUS LES JOURS A 2 P. M.

Quantité de

MEUBLES

Neufs et Usagés

TAPIS-PRELART

Spécial

300 paires chaussures
50 Lits acier complets
1200 verges tweeds

En vente privée tous les jours
Coffres-forts de toutes dimensions

La Bourse des Occasions

Les Enchères **Baillargeon** Limitée

423 RUE ONTARIO EST

FB **MEUBLES DE MENAGE**

ENCAN HEBDOMADAIRE REGULIER

Vendredi, 17 Janvier

A 10 A.M.

à nos salles, 901 St-Jacques

Meubles de bureau, coffres-forts, meubles classeurs, clavigraphes, caisses enregistreuses, miroirs, vitrines d'étalage, balances, à vendre prirément. Chaloupes Verchères.

ENTREPOSAGE

FRASER FRERES

FB **VENTE A L'ENCAN**

Entreposage non réclamé

Avis est donné aux intéressés que nous vendrons à l'encan sans réserve, à nos salles de vente, 901 rue Saint-Jacques ouest, Montréal,

LE VENDREDI, 31 JANVIER 1930, ET LE VENDREDI 7 FEVRIER 1930

chaque jour à partir de 10 hrs du matin: Meubles et effets de ménage de tous genres, piano, bagages, etc., remisés à nos entrepôts et sur lesquels plus d'un an des frais d'entreposage sont dus. A moins que ces articles ne soient réclamés et que les frais de remisage et autres ne soient soldés avant le 27 janvier 1930.

Les propriétaires de ces objets sont par les présentes notifiés et avisés d'agir en conséquence.

FRASER FRERES, encanteurs

Daté à Montréal ce 4e jour de janvier 1930.

FB **Encan au Commerce Hebdomadaire Régulier** **FB**

à nos salles de vente, 901 rue St-Jacques

MARDI ET MERCREDI, 14 ET 15 JANVIER

(Encan chaque jour de 10 a.m. à 1 p.m. et de 2 p.m. à 6 p.m.)

MERCERIE GÉNÉRALE

Articles pour hommes, vêtements, bottines, souliers, caoutchoucs, couvre-chaussures, claques en gomme, etc.

(Pour être vendus en lots pour convenir aux acheteurs)

FRASER FRERES, encanteurs

Vente au Commerce

Mardi et Mercredi, les 14 et 15 Janvier 1930

A NOS SALLES 39 rue ST-JACQUES OUEST, à 10 hrs A.M.

MARCHANDISES SECHES GENERALES

MERCERIES ASSORTIES — CHAUSSURES

SPECIAL pour le compte des assurances. Marchandises légèrement endommagées par l'eau et la fumée, comprenant : 150 douzaines de robes de maison, 50 douzaines de robes de jersey, 200 douzaines de blouses, 75 douzaines de cache-poussière en broadcloth et en fil pour dames, pièces de broadcloth, fil, peroxaline, frisée, crêpe, etc.

JEUDI, LE 16 JANVIER 1930

STOCK de PHARMACIE et STOCKS d'EPICERIES

Vente en lots convenables aux acheteurs

P.S.—En ventes privées tous les jours. Coffres-forts, balances, caisses enregistreuses, tablettes, machines à additionner, clavigraphes, comptoirs, vitrines murales vitrines comptoirs, etc.

MARCOTTE FRERES, LIMITEE, Encanteurs.

L'ACTIVITE DE NICKEL A ETE LE FAIT DOMINANT

La Revue Financière

La semaine n'a rien produit d'extraordinaire, à la Bourse de New-York; l'allure est demeurée irrégulière la plupart du temps et les transactions ont été peu actives. Une journée, le déplacement d'actions a tombé au plus bas niveau depuis le mois d'août 1928.

Récemment certains événements défavorables ont pris une importance considérable et ont eu leur répercussion sur le marché, mais cette semaine les développements et les nouvelles ont été d'une nature plutôt favorable. Les spéculateurs semblent mieux disposés, mais le public en général se décide difficilement à reprendre ses opérations à cause de son pouvoir d'achat restreint. Les pools ont recommencé leurs activités mais sans se faire de nombreux partisans; de fait la bourse reste, du moins pour le moment, la chose des professionnels.

Parmi les événements favorables de la semaine à mentionner une augmentation de près de 300,000 dans les commandes en carnet de la United States Steel Corporation et une réduction de $72,000,000 dans les avances aux courtiers; sous l'impulsion de ces deux facteurs, les stocks ont donné une exhibition de vigueur, laquelle a été de courte durée car les spéculateurs se sont empressés de réaliser leurs bénéfices.

L'avenir immédiat de la bourse est chose peu facile à prévoir; en certains milieux, on veut que les stocks reprennent leur mouvement ascendant prochainement, tandis qu'ailleurs on affirme qu'ils poursuivront pendant quelques mois une course très peu uniforme. Il est vraisemblable que les perspectives sont plutôt embrouillées, en ce moment; il est difficile d'anticiper avec certitude les développements futurs. Aussi tant que l'horizon ne se sera pas éclairci il est peu probable qu'on verra un mouvement soutenu.

* * *

L'activité de la bourse locale s'est grandement accrue, cette semaine, grâce à la demande soudaine qui s'est manifestée dans International Nickel; le déplacement de ce stock a dépassé 100,000 actions. Brazilian Traction a aussi contribué, mais dans une moindre mesure, à faire sortir le marché local de la léthargie presque complète où il était plongé depuis quelque temps. L'allure plus favorable de Wall Street est assurément le principal facteur qui a agi sur la place locale, mais le mouvement n'a en aucune façon été uniforme. Les vedettes, dans la plupart des cas, ont enregistré des gains, mais nombre de stocks de moindre importance n'ont pas emboîté le pas, de sorte que la tenue est demeurée irrégulière, surtout à cause de l'allure réactionnaire des papeteries.

Au nombre des événements importants de la semaine il y a eu l'assemblée annuelle de la Banque Royale du Canada, où Sir Herbert Holt a fait une revue approfondie de la situation actuelle; si quelques facteurs basiques laissent à désirer dans le moment, il n'y a pas lieu de s'alarmer car la situation dans son ensemble est solidement établie, a déclaré Sir Herbert. Il est vrai que la dégringolade récente de la bourse a amené un ralentissement dans les affaires, mais celles-ci devraient maintenant revenir normales; nous traversons en ce moment une période de rajustement.

Cet état de choses se reflète à la bourse, où les stocks continuent de varier entre des limites étroites; les changements de la semaine, par exemple, se restreignent dans bien des cas à une fraction. L'opinion générale est que les bons stocks, c'est-à-dire ceux dont les perspectives sont clairement établies, constituent un achat attrayant aux niveaux actuels, car quand le public sera de nouveau en mesure de reprendre ses opérations il usera certainement du plus grand discernement et s'attachera aux stocks dont les mérites sont reconnus.

* * *

International Nickel a été, haut la main, la principale vedette de la semaine. Sous la poussée d'une forte demande, le stock a touché un sommet de 36⅞ pour clôturer par un gain net de 3½ points à 35¾. On rapporte qu'un pool accumule un grand nombre d'actions et ce pool s'est fait des partisans; les perspectives de l'industrie du cuivre s'annoncent comme satisfaisantes et, en ce qui a trait à Nickel, l'exploitation prochaine de la mine Frood est un facteur de première importance. De plus, la compagnie, qui possède le quasi-monopole mondial du nickel, peut à peine satisfaire à la demande. Dans les milieux bien informés, on prétend que la compagnie verra cette année une expansion de profits sans précédent; il est à présumer que le mouvement de la semaine était appuyé sur ces bases. On sait que le stock a une vaste distribution; Londres et le Canada se sont mis à acheter, ce qui a forcé les baissiers américains à se couvrir de peur d'une hausse trop prononcée. Tous ces développements ont contribué à faire renaître une activité considérable dans le stock, au grand plaisir des spéculateurs.

* * *

Brazilian Traction s'est placé au second rang au point de vue activité; il a monté jusqu'à 40 puis a finalement clôturé avec un gain de ⅝ à 39¼. La situation du change brésilien ne s'est pas améliorée, le milreis étant encore coté en dessous de 11 cents, mais la clientèle spéculative en est arrivée à considérer ce facteur avec moins d'appréhension. Dans une étude approfondie de la National City Bank of New York, on mentionne que le problème du café, pour être très grave, est loin d'être désespéré; les stocks de café se sont entassés dans les entrepôts et l'Institut du café s'est trouvé impuissant à maintenir les prix sur le marché mondial. D'un autre côté, si le Brésil a une maigre récolte de café, comme les pronostics portent à le croire, la situation se trouvera grandement améliorée et l'équilibre se rétablira.

Les actionnaires de la compagnie ont été convoqués à une assemblée spéciale, le 4 février, pour sanctionner la déclaration du dividende-actions récemment annoncée par les directeurs; ce dividende est payable le 1er mars aux actionnaires inscrits le 31 janvier.

* * *

En tant que groupe, ce sont les services publics qui se sont le mieux comportés. Montreal Power, dont l'assemblée annuelle doit avoir lieu le 6 février prochain, a touché un haut de 134⅞ puis a clôturé à 132, ce qui donne un gain net de 3 points. En certains milieux, on espère que les directeurs jugeront à propos d'annoncer prochainement le fractionnement des actions dont il est question depuis si longtemps.

Les autres stocks ont varié d'une manière beaucoup plus restreinte. Shawinigan Power a monté jusqu'à 81 mais est revenu à 80, soit un gain net de 1 point, tandis que Québec Power a progressé de 1½ point à 67½. Winnipeg Electric a avancé de 2 points; le président vient de déclarer que les recettes de la compagnie ont augmenté de 50 pour cent au cours de l'année dernière. B. C. Power a fait un gain de 2 points à 39¼. Power Corporation a été le seul à décliner, ayant enregistré une perte de ½ à 75.

* * *

Les papeteries sont peu en faveur, de ce temps-ci; on avait entretenu l'espoir que le prix du papier à journal serait augmenté, mais, devant le refus de l'International Paper, les diverses compagnies canadiennes ont dû remettre leur projet à plus tard. En conséquence, les profits s'en ressentent. Abitibi a subi un recul de 1½ point à 29. Canada Power a touché le plus bas niveau depuis son inscription en bourse à 14¼ pour remonter à 16, ce qui laisse une perte de 1¾ point. Brompton a décliné d'un point à 26.

* * *

Parmi les stocks industriels, les principaux mouvements se sont produits dans Dominion Bridge, qui a avancé de 1¼ point à 75¾; Canadian Bronze, qui a monté de 2 points à 45; Dominion Textile, qui a fait un gain de 4 points à 80. Les autres stocks n'ont fait que des changements fractionnaires; par exemple, Hamilton Bridge a avancé de ⅛ à 33⅞, Steel of Canada a avancé de ¾ à 45, Massey-Harris a cédé ½ à 42½, Cockshutt Plow a baissé de ½ à 23½.

Service de

COURTAGE MINIER

rapide et précis

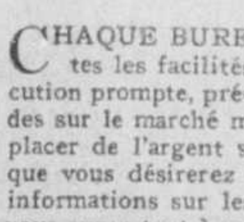

CHAQUE BUREAU MOYSEY possède toutes les facilités voulues pour assurer l'exécution prompte, précise et attentive des commandes sur le marché minier. Lorsque vous voudrez placer de l'argent sur les métaux canadiens ou que vous désirerez avoir les dernières cotes ou informations sur les mines canadiennes actives, vous aurez tout à y gagner à utiliser les grandes facilités que cette organisation de "spécialistes" en courtage minier met à votre disposition.

Venir — Ecrire — Téléphoner — Télégraphier — Câbler

Arthur E. Moysey and Co.

Etablis en 1904. HArbour 1106 Limited

130 rue St-Jacques, Montréal

New-York — Toronto — Ottawa — London — Windsor

Annoncez dans La 'Presse'

La production des automobiles, au Canada

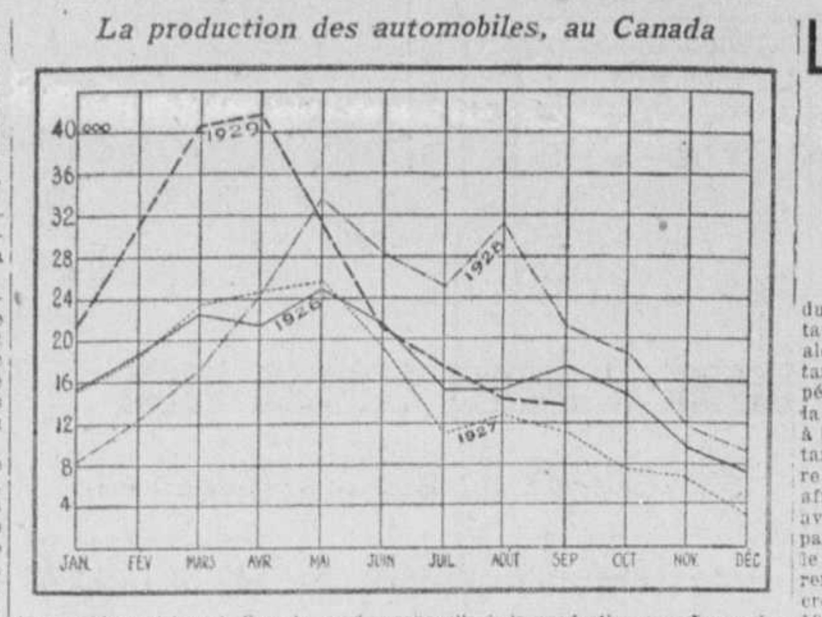

Le graphique ci-haut indique la courbe mensuelle de la production canadienne des automobiles, voitures de promenade et camions. L'année 1929 marque un record sur les mois correspondants des trois années antérieures sauf au cours des derniers mois.—(Graphique préparé spécialement pour la "Presse" par Valmore Gratton, B.A., L.S.C.)

L'industrie minière seule ne ralentit pas

La finance et la température sont sur le même pied: l'une est déprimante et l'autre déprimée, est-il dit dans l'étude financière de Brochu & Cie, agents de change et spécialistes en valeurs minières.

A la Bourse s'agite une foule d'où monte un bourdonnement fait de chiffres que l'on lance, d'ordres précis que l'on donne, de rumeurs que l'on murmure. Les chiffres et les ordres, sont plus ou moins gros, selon que les rumeurs sont inquiétantes ou jolies. Malgré ce que l'on dit, malgré surtout ce que l'on écrit, la Bourse ne sort toujours pas de sa passivité. Dans ces conditions est-il possible de croire que la confiance soit rétablie?

A l'exception d'une seule, toutes nos industries sont au ralenti. Une seule marche à plein: celle des mines. C'est la seule dont la situation soit à la fois brillante et sans ombre. Ici et là on ferme ou on diminue la production des manufactures, des chantiers, des usines. Il ne vient à l'idée de personne que l'on puisse diminuer la production des mines. Le gouvernement se préoccupe au contraire de l'augmenter. C'est grâce aux travaux de recherche que l'on trouve, pour ainsi dire chaque jour, des moyens meilleurs, plus économiques de traiter le minerai. Il y a quelques années on considérait que le minerai d'une teneur de $35 par tonne valait tout juste d'être traité. On traite aujourd'hui avec profit du minerai dont la teneur est de $7.00 à peine et voilà que l'on parle de traiter demain du minerai dont la richesse ne dépasse pas $4.00. Grâce à ces procédés chaque jour perfectionnés, le prix du minerai s'abaisse, malgré que les salaires s'élèvent.

L'usage du métal se généralise, il remplace de plus en plus le bois. On en fait depuis hier des navires, des voitures, des charpentes. On en fait aujourd'hui des meubles, des boiseries. Que n'en fera-t-on pas demain?

L'industrie minière se développe rapidement. Par l'importance de sa production elle n'est encore que la quatrième de nos industries. Mais si l'on se place du point de ce qu'elle rapporte au capital engagé, elle est indubitablement la première. On ne peut compter sur ses doigts les mines qui rapportent quinze et vingt pour cent; il y en a trop. Celles qui ont devant elles un avenir brillant et assuré sont légion.

Est-il étonnant que les spéculateurs se tournent de plus en plus vers la Bourse aux Mines, où ils trouvent des valeurs actives, en hausse et qui vont continuer à monter?

COURS DES CHANGES

Cotes nominales du midi fournies par le Service des relations étrangères de la Banque Canadienne Nationale:

	Pair	New-York	Montréal
Livre sterling	4.866		
Câble		4.87	4.91⅞
Chèque		4.86½	4.91⅝
Dollar américain			
Câble			1 à 1 1/64 pr.
France franc	.0392	.0393¼	.0397¼
Belgique belga	.1390	.1393	.1406
Italie lire	.0526	.0523½	.0528¾
Espagne peseta	.193	.1390	.1404
Suisse franc	.193	.1935½	.1968
Hollande florin	.402	.4027	.4067
Norvège couronne	.268	.2675	.2702
Danemark couronne	.268	.2676	.2703
Suède couronne	.268	.2685	.2712
Allemagne reichsmark	.238	.2389½	.2413½
Tchécoslovaquie couronne	.203	.0296	.0299
Grèce drachme	.0130	.0129½	.0130¾
Brésil milreis	.3245	.1095	.1106
Finlande mark	.0252	.0252	.0254½
Chine dollar H. K.		.3975	.4015
Pologne zloty	.1123	.1125	.1136
Yougoslavie dinar	.193	.0176	.0177¾
Japon yen	.498	.4917	.4966
Autriche schilling	.1407	.1408	.1422

Dividendes déclarés

Simpsons, Limited, 50 cents par action "A" et 1⅝% par action privilégiée, tous deux payables le 1er février aux actionnaires inscrits le 15 janvier.

Une hausse actuelle est fort improbable

Le principal événement de cette semaine concernant le commerce est la sensible amélioration des industries d'acier et de cuivre, dit la lettre hebdomadaire de Johnson, Boesel & Cie, à Watson & Chambers. Ce développement, ayant lieu plus tôt que généralement prévu, peut indiquer qu'un rétablissement des affaires est déjà en cours, augmentant ainsi les perspectives du second trimestre de 1930.

Les achats actuels de cuivre se font en plus grande quantité que dans les dernières semaines; aussi les cotes des compagnies productrices ou d'affinage ont monté de quelques points. Il faut noter dans ces achats, non pas seulement le volume d'affaires qui en résultera, mais surtout une indication que le prix de ce métal sera stabilisé à 0.18. A ce taux, des profits substantiels sont assurés à cette industrie. Aux cotes actuelles, les principales valeurs de cette catégorie sont considérées intéressantes comme rendement.

Les prévisions ont été réalisées en ce qui concerne les commandes non exécutées de la U.S. Steel Corp.; à la fin de décembre, une augmentation de 291,848 tonnes est établie. Cela porte le total des commandes en cours à seulement 10,570 tonnes moindre que le record de plusieurs années établi le 30 avril dernier. En plus, il faut croire que d'après les programmes d'expansion de l'administration Hoover, ces chiffres augmenteront les prochains mois. Tel développement amènera naturellement des sentiments de confiance envers les conditions économiques de l'industrie.

Les taux d'intérêts sont baissés à un niveau où les taux de réescompte des banques d'Angleterre et New York Reserve sont susceptibles de diminuer. Ça été une grande surprise dans les milieux de change étranger que le taux en vigueur à Londres n'ait pas été réduit jeudi dernier. Une diminution dans les deux centres démontrera une situation facile de crédit et probablement empêchera de futures exportations d'or en Europe.

D'après nous, un des faits défavorables touchant la bourse des valeurs est la quantité considérable de titres détenus par les banques pour leurs clients. La majorité de ces valeurs, achetées à des prix plus hauts que ceux actuellement cotés, seront vendues à la première occasion. Ainsi tant que cette situation ne sera pas chose du passé, nous ne voyons pas comment une hausse rapide et prolongée des valeurs de bourse ait lieu.

Record quotidien de la New-York Life Ins.

New-York Life Insurance Company a, le 6 janvier 1929, réalisé son plus grand jour d'affaires dans toute son histoire, a déclaré le président Darwin-P. Kingsley. Ce jour-là, 5,500 individus ont fait application pour des polices d'assurance se chiffrant à $21,500,000.

Au cours des six premiers jours ouvrés de l'année, de janvier le 2 à janvier le 6 inclusivement, la compagnie a reçu près de 17,000 applications différentes se chiffrant à $60,000,000. Ces applications venaient de toutes les parties des Etats-Unis et du Canada et pour des montants variant de $1,000 à $500,000.

Pendant l'année 1929, les nouvelles assurances payées se chiffrèrent à plus de $950,000,000. Le chiffre total des assurances actuellement en force de cette compagnie dépasse actuellement $7,200,000,000. Cela représente plus d'un quatorzième du total des assurances en force par les 300 compagnies d'assurance légalement instituées aux Etats-Unis.

Toutes les polices qui seront émises pendant les trois premiers mois de 1930 le seront en honneur du vice-président Thomas-A. Buckner dont le cinquantième anniversaire de service avec la compagnie sera célébré par un programme de reconnaissance qui comprend tous les départements de celle-ci dans le pays.

McDougall & Cowans

Membres de la Bourse de Montréal.
Membres du "Montreal Curb Market"

200, rue Saint-Jacques Ouest, Montréal

Succursales:

Halifax, Saint-Jean, N.B., Québec, Ottawa, Toronto, Winnipeg.

Tél. HArbour 3261. *Raccordées par fils privés.*

Le soir, après six heures: HArbour 3260

Les préférences tarifaires sur nos produits

Un décret de l'Exécutif canadien du 1er juillet 1904 avait étendu les taux préférentiels britanniques, alors du tiers inférieurs à ceux du tarif général, au Cap de Bonne-Espérance, au Natal, à la Colonie de la Rivière Orange, au Transvaal et à la Rhodésie du Sud. Dans la Loi tarifaire canadienne de 1907 (encore en vigueur), les territoires sud-africains mentionnés ci-dessus avaient été inclus dans la liste des pays impériaux qui devaient retirer le bénéfice de toute la liste préférentielle britannique. Enfin, un Décret de l'Exécutif du 25 janvier 1913, encore en vigueur, a étendu les préférences britanniques du tarif canadien au Swaziland, au Basutoland, au Protectorat de Bechuanaland et à la Rhodésie du Nord. Les réductions de droits établies dans chacune des conventions commerciales du Canada avec la France (1893; 1907-09, 1922), furent aussi concédées aux colonies et possessions britanniques en Afrique du Sud.

Préférences britanniques en Afrique du Sud.

En vertu de la Convention de l'Union douanière de 1903, conclue entre le Cap de Bonne-Espérance, le Natal, la Colonie de la Rivière Orange, le Transvaal (comprenant depuis 1910 l'Union de l'Afrique du Sud) et la Rhodésie du Sud, il avait été convenu d'accorder une remise des droits sur les marchandises du Royaume-Uni et d'étendre les mêmes préférences aux autres parties de l'Empire sur une base de réciprocité. En 1925, un nouveau système tarifaire fut adopté dans l'Union, consistant en deux listes appelées celle des droits minima et celle des droits maxima.

Les préférences sud-africaines pour le Canada

Les taux minima que l'Union sud-africaine accorde au Canada sont les suivants: le froment en grains, 17d. les 100 liv. (droit maximum 19d.); la farine de froment, 40d. les 100 liv. (droit maximum 44d.); le poisson en boîtes de fer-blanc, non compris le caviar, le homard, le saumon, les anchois ou les pâtes de poisson, 1d. la liv. (maximum 1¼d.); les chaussettes, 10 pour cent ad valorem (maximum 15 pour cent); les bas, 5 pour cent ad valorem (maximum 10 pour cent); la ficelle pour ourler et pour la reliure ainsi que pour moissonneuses, en franchise, droit suspendu de 10 pour cent ad valorem (maximum 5 pour cent, droit suspendu de 10 pour cent); la céruse sèche, 6s. les 100 liv. (maximum 7s.); la céruse broyée à l'huile, 9s. ou 10 s. les 100 liv. (maximum 10s. et 11s. respectivement); les pneus en caoutchouc, sauf ceux pour la fabrication ou l'assemblage des châssis en douane, 10d. la livre (maximum 12d.); les chambres à air pour motocyclettes et cycles, 10d. la livre. (maximum 12d.; les chambres à air pour les autres véhicules, 6d. la liv. (maximum 7½d.); les bandages en caoutchouc pleins, 2d. la liv. (maximum 3d.); les ustensiles électriques pour la cuisson et le chauffage, non compris certaines machines ou fers électriques pour fins industrielles, 15 pour cent ad valorem (maximum 20 pour cent); le papier pour journaux, en rouleaux ou en feuilles, en franchise, (maximum 5 pour cent ad valorem); le bois non-manufacturé, en franchise, (maximum 3 pour cent ad valorem); les outils de mécanicien, sauf les instruments agricoles et les machines-outils, en franchise, (maximum 3 pour cent ad valorem); et les matériaux servant pour le gaz, la vapeur, le drainage, les égouts, l'irrigation, la conduite ou l'épuisement des eaux: les tuyaux et tubes en fer forgé ou en acier, non rivés, à l'exception des tuyaux de descente et des gouttières, en franchise, (maximum 1s. les 100 liv.); les tuyaux et tubes en fonte, à l'exception des tuyaux de descente et gouttières, en franchise (maximum 8d. les 100 liv.); les tuyaux de descente et gouttières et leurs accessoires, les tuyaux et tubes en fer forgé ou en acier, rivés, ainsi que les citernes, 15 pour cent ad valorem (maximum 20 pour cent); les compteurs d'eau pour tuyauterie ménagère ne dépassant pas 1 pouce de diamètre, en franchise (maximum 3s. chacun); les pièces de rechange pour les compteurs ci-dessus, ainsi que les robinets, les compteurs et certains accessoires de tuyauterie, en franchise, (maximum 5 pour cent ad valorem). Les grilles, couvercles et accessoires pour trous d'homme et boîtes d'écoulement sont exclus des articles pour gaz, vapeur, etc., sur lesquels une préférence est accordée. La situation tarifaire dans le Basutoland, le Bechuanaland, le Swaziland, le Sud-ouest africain et Walvis Bay est la même que dans l'Union Sud-Africaine.

Rhodésia

Il y a une préférence tarifaire pour les marchandises canadiennes dans la Rhodésia du Sud et dans le bassin du Zambèze de la Rhodésia du Nord. La partie de la Rhodésia du Nord dans laquelle il n'existe pas de préférence pour les marchandises britanniques est connue sous le nom de bassin du Congo. Bien qu'il y ait certaines différences dans le texte des deux tarifs des zones préférentielles il n'y en a pas beaucoup pour ce qui est des droits imposables ou des préférences, quoiqu'il soit difficile d'établir une comparaison exacte entre ces tarifs à cause du manque de classification commune. Sur une certaine catégorie de marchandises, y compris un bon nombre de denrées alimentaires, des droits spécifiques sont imposés et, dans la plupart des cas, un montant spécifique de préférence est accordé sur chaque article. De nombreuses marchandises jouissent d'une préférence tarifaire de 3 pour cent ou de 11 pour cent ad valorem.

A.-Papineau Mathieu

C.R., AVOCAT

1234 Drummond. HArbour 3820

Le soir, UPtown 7797, 266 St-Jacques

56—M,s,n,FF

FLUCTUATIONS DE LA SEMAINE EN BOURSE

Mouvement des valeurs canadiennes, du 6 au 10 janvier, selon les chiffres fournis par la maison L.-G. Beaubien et Cie, membres de la Bourse et du Curb de Montréal, 50, rue Notre-Dame ouest.

VALEURS:	Ouverture 6 jan.	Max.	Min.	Clôture 10 jan.	Diff.
Abitibi	30½	30½	26¾	29	— 1½
Do. priv.	76½	76½	74	74¼	— 1¾
Alb. Grain	27½	27½	27½	27½	—
Asbestos Corp.	2½	2¾	2½	2½	—
Do priv.	11	11	11	11	—
Atl. Sugar	7⅛	7⅜	7⅛	7⅛	—
Bell Telephone	152	152	150	151½	— ½
Brazilian	38⅞	40	36½	39¼	+ ⅜
B.C. Electric "A"	37¼	39	37¼	39¼	+ 2
Do. "B"	19¾	20	19¾	19⅞	+ ½
B.C. Fishing	10½	10½	9½	10	— ½
B.E. Steel, 2nd pfd.	5	5	5	5	—
Brompton	27	28⅞	27	26	— 1
Bldg. Products	28¼	28¼	28¼	28¼	—
Can. Brewing	8	8	8	8	—
Can. Bronze	43½	45½	43½	45½	+ 2
Can. Car	27½	28	26½	27½	—
Do. priv.	30	30	30	30	—
Canada Cement	18	18½	18	18	—
Do. priv.	94	95	93	93	— 1
Cockshutt Plow	24	24	23½	23½	— ½
Can. Ind. Alcohol	12	12	11⅝	11⅝	— ⅜
Do. B.	10	10	9½	9½	— ½
Can. Pow. & Paper	17¾	17¾	14¼	16	— 1¾
Can. Steamship					
Do. pri.	70	72	70	72	+ 2
Chas. Gurd	27	27	26¾	27	—
Con. Smelting	260	265	260	260	—
Dom Bridge	74½	76	73½	75¾	+ 1¼
Dom. Glass	123½	124	123½	124	+ ½
Dom. Textile	76	80	76	80	+ 4
Fraser	17	17⅛	16½	16½	— ½
Hamilton Bridge	33¾	34	32¾	33⅞	+ ⅛
Hollinger	5.00	5.00	4.90	4.90	—0.10
Int. Nickel	32¼	36⅞	32	35¾	+ 3½
Int. Power	17	18	17	18	+ 1
Lake of Woods	47	47	46¾	47	—
Massey-Harris	43	43	41½	42½	— ½
Mont. Power	129	134⅞	129	132	+ 3
Nat. Breweries	30¼	30¼	29¾	30	— ¼
Ottawa Traction	87	87	87	87	—
Alfred	91	91	90½	90½	— ½
Power Corp.	75½	77	74	75	— ½
Price Bros.	80	80	80	80	—
Do. priv.	100	100	100	100	—
Quebec Power	66	67½	65½	67½	+ 1½
Shawinigan	79	81	78½	80	+ 1
Simon & Son	38	38½	38	38½	+ ½
So. Can. Power	35	35	34	34	— 1
Steel of Canada	44¼	45	44¼	45	+ ¾
Do. priv.	40	41	40	40	—
Winn. Electric	51	52	51	52	+ 1
Do. priv.	100	101	100	100½	+ ½
MONTREAL CURB MARKET					
B. A. Oil	46½	50½	46	50	+ 3½
Can. Malt	18	18⅝	18	18	—
Cosgrave	1½	1½	1½	1½	—
D. Seagrams	12⅛	12⅛	11½	11⅝	— ½
Dryden	16	17	15	15	— 1
For. Securities	28	28	28	25	+ 2
H. Walker	11	11	10⅝	10¾	— ¼
Hydro-Electric	38½	43	38½	43	+ 4½
Imp. Oil	27¼	27¼	26½	27¼	—
Imp. Tobacco	10½	10½	10¼	10¼	— ¼
I. Utilities A.	36	36	35	35	—
Do. B.	7¾	8	7¾	8	+ ¼
MINES:					
Abana	1.12	1.20	1.10	1.20	+0.08
Noranda	35.00	37.20	35.00	36.25	+1.25
Siscoe	.42	.49	.42	.46	+0.04
Beauharnois	12	12¼	12	12	—
Home Oil	8.60	8.60	8.00	8.50	—0.10
Lake Superior	10¼	11¼	10½	11	— ¼

Les groupes miniers tiennent le premier rang

Les neuf premiers mois de 1929 ont été marqués par une grande expansion au Canada. Comme résultat, les principaux facteurs du progrès économique ont dépassé tous les précédents dans l'histoire canadienne. L'indice de la production industrielle maintenu par le Bureau Fédéral de la Statistique pour les comparaisons de la Revue Mensuelle de la Situation Economique donne une moyenne de 13.0 p.c. de plus dans les onze premiers mois de 1929 que dans la période correspondante de 1928, et qui elle-même avait éclipsé tous les précédents. Le gain des industries forestières, y compris celles de la pulpe et du papier, est de 12 p.c. Un indice basé sur la production et les exportations de métaux et minéraux en unités de volume physique montre un gain de 7-6 p.c. Le gain de l'indice général des manufactures à 186 est de 10 p.c. au-dessus de la moyenne des onze premiers mois de 1928.

Les industries montrant les progrès les plus frappants au cours de 1929 comprennent le groupe minier des métaux dans lequel la plus grande expansion est constatée dans la production de cuivre et de nickel, tandis que la plupart des autres métaux montrent aussi des gains sur 1928. L'industrie de l'automobile a aussi montré une très grande activité dans le premier semestre de l'année mais son ralentissement dans la deuxième partie de l'année a dépassé les tendances saisonnières. L'industrie des pétroles a joui d'une année prospère, le volume de sa distribution éclipsant celui de toutes les années précédentes. L'industrie du caoutchouc a été spécialement active, principalement dans les premiers mois de l'année. L'industrie du fer et de l'acier a été favorisée par des commandes libérales des principaux consommateurs et jusqu'à ces derniers temps a fonctionné presque à complet rendement.

Les récoltes de 1929 ont été considérablement inférieures à la normale et la hausse des prix n'a pas équilibré la baisse de la production. La valeur des principales récoltes est estimé à 12.4 p.c. au-dessous de celle de 1928. La réduction de la récolte de grains et les lenteurs de son écoulement ont provoqué un déclin dans les transports commerciaux qui a affecté les revenus de deux grands réseaux de chemins de fer.

La liquidation extensive dont la bourse a été le théâtre entre le 5 septembre et le 13 novembre est due en grande partie à la surinflation des titres spéculatifs, mais les perspectives économiques y ont aussi leur part. Les opérations industrielles se sont à peu près maintenues en octobre et en novembre, mais en décembre, une réduction de l'emploiement industriel indique une contraction modérée au cours de novembre.

Les prix de gros, principalement ceux des denrées d'une nature spéculative, ont fléchi vers la fin de l'année, mouvement qui accompagne généralement une réaction des affaires.

Dans le domaine des banques, les prêts courants ont atteint une nouvelle cime indiquant quelle a été la demande d'accommodation pour la spéculation et le commerce. Pour la première fois depuis des années, les prêts courants à la fin d'octobre dépassaient les dépôts à terme. La baisse de la cote et le retrait de l'argent sur les marchés étrangers ont eu un effet salutaire sur la situation du crédit dans le deuxième semestre.

ASSEMBLEES ET DIVIDENDES

Assemblée Annuelle

AVIS est par la présente donné que la seizième ASSEMBLEE ANNUELLE des assurés de

LA MUTUAL LIFE ASSURANCE COMPANY OF CANADA

aura lieu au siège social de la Compagnie, Waterloo, Ontario, le jeudi 6 février 1930, à une heure p.m., pour recevoir le rapport des directeurs pour l'année écoulée, pour élire des directeurs à la place de ceux sortant de charge et pour disposer de telles autres affaires qui pourront venir devant l'assemblée.

Tous les assurés, sans distinction du montant d'assurance, ont le droit de voter.

W. H. SOMMERVILLE, gérant général.

Waterloo, 28 déc., 1929.

Sun Life Assurance Company of Canada

AVIS D'ASSEMBLEE ANNUELLE

AVIS est par les présentes donné que la cinquante-neuvième Assemblée Générale Annuelle de la Sun Life Assurance Company of Canada se tiendra au Siège Social de la Compagnie, Carré Dominion, Montréal, à deux heures et demie de l'après-midi, le mardi, 11 février 1930.

Le Secrétaire,
H. W. K. HALE.

ASSEMBLEES ET DIVIDENDES

Simpsons, Limited

(Incorporé en 1929)

DIVIDENDE PRIVILEGIE No 2

Avis est par les présentes donné qu'un dividende trimestriel d'un et cinq huitièmes pour cent sur les actions privilégiées cumulatives six et demi pour cent, versées et en cours de cette compagnie a été déclaré et sera payable le 1er février 1930 aux actionnaires enregistrés à la fin de l'exercice, le 15ième jour de janvier 1930. Les livres de transfert ne seront pas fermés.

FRANK HAY, Secrétaire.

Toronto, 11 janvier 1930.

Simpsons, Limited

(Incorporation 1929)

DIVIDENDE No 2 DES ACTIONS ORDINAIRES CLASSE "A"

Avis est par les présentes donné qu'un dividende de cinquante cents par action sur les actions ordinaires classe "A" sans valeur au pair versées et en cours de cette compagnie a été déclaré payable le 1er février 1930 aux actionnaires inscrits à la fin de l'exercice financier, le 15e jour de janvier 1930. Les livres de transfert ne seront pas fermés.

FRANK HAY, Secrétaire.

1 930.

LA COTE DES GRAINS

(Par Jenks, Gwynne & Co.)

CHICAGO

	Ouv.	Haut	Bas	Midi
BLE:				
Mars	128½	128½	127⅝	127⅝
Mai	131⅞	132	131⅝	131⅝
Juillet	132⅝	132⅝	131⅛	131⅛
MAIS:—				
Mars	93⅜	93⅜	92⅝	92⅝
Mai	96⅛	96⅛	95⅝	95¾
Juillet	98	98⅛	97⅝	97⅝
AVOINE:—				
Mai	49¼	49⅜	49¼	49¼

WINNIPEG

	Ouv.	Haut	Bas	Midi
BLE—				
Mai	141	141	140⅛	140⅝
Juillet	142⅝	142⅝	141½	141⅞
Octobre	137	137⅛	136⅝	136⅞
AVOINE—				
Mai	62⅞	62⅞	62½	62⅝
Juillet	67⅛	67⅛	67⅝	67⅛
Octobre	96⅝	96⅝	96⅛	96¼

La publicité dans la "Presse" profite à l'annonceur et épargne à l'acheteur du temps, de l'argent et des démarches.

Aviseurs en placements depuis plus d'un quart de siècle

Quelle politique devrait présider à vos placements ?

Le rendement et la plus-value sont les deux seules sources de profits du spéculateur.

Aux prix dégonflés d'aujourd'hui, les stocks offrent un rendement plus raisonnable que depuis bien des mois. Mais il est bon, toutefois, choisir avec autant de soin que jamais ceux dont la *valeur* a le plus de chance d'appréciation.

Quels titres acheter ?

On devrait prendre un soin *particulier* d'éviter les spéculations hasardeuses et ne placer ses fonds *que* sur les valeurs de compagnies bien administrées et progressives. C'est à cette fin que le Brookmire Service offre sa collaboration à ses clients.

Le dernier bulletin Brookmire

(1) étudie la situation générale du placement—
(2) analyse une industrie particulière—celle des tabacs—
(3) expose une politique destinée à combiner *la sécurité et le rendement* au meilleur avantage.

Un exemplaire gratis est adressé sur demande

BUREAU REGIONAL POUR L'EST DU CANADA
Suite 601-602 Imm. Castle
Téléphones: MArquette 9139-9130
Robert J. Rousso, gérant régional

BROOKMIRE
ECONOMIC SERVICE, INC.
551 Fifth Avenue, New York

Veuillez m'adresser des détails sur votre service et le bulletin MP-329.

(Nom)

(Adresse)

BEAUCHAMP - BÉIQUE, LIMITÉE

Agents de Change.
Banquiers en Obligations.

Commandes exécutées sur toutes les Bourses

750 Côte de la Place d'Armes MArquette 9366

Système de fils privés 2, 7, 11, 13, 16, 21, 24, 29a.

GEOFFRION & CIE

VALEURS DE PLACEMENTS

Membres de la Bourse de Montréal
Membres du Montreal Curb Market

231, rue Notre-Dame Ouest Tél. HArbour *2291

MONTREAL

Fil direct avec New-York.

SUCCURSALES

MONTREAL Immeuble "Canada Cement"
QUEBEC, P.Q. 93, rue Saint-Pierre
OTTAWA 18, rue Elgin
PARIS, FRANCE 4, rue Vignon

73-s,n,a

POURQUOI accepter 5% ou moins quand vous pouvez avoir 6.30% ou plus dans des utilités publiques cotées. Capital toujours garanti avec privilège de conversion.

H. L. HARRIS and COMPANY Ltd

VALEURS DE PLACEMENTS

132, rue St-Jacques Ouest MONTREAL

70-6-a

SOIXANTE ET UNIÈME ASSEMBLÉE ANNUELLE DE LA BANQUE ROYALE DU CANADA

Sir Herbert Holt, président, déclare que les bases économiques des affaires sont tellement solides qu'on peut s'attendre à de bonnes affaires en 1930. — L'état financier de l'industrie est excellent et justifie l'optimisme. — Il recommande au gouvernement de nommer un comité consultatif indépendant composé des meilleurs représentants de l'industrie, de l'agriculture et du travail.

C. E. Neill, vice-président et directeur-gérant, dit que le Canada devrait retirer tous les avantages possibles de l'affluence énorme et toujours croissante des touristes américains. — Il préconise l'adoption d'un nouveau et très intéressant projet pour le développement du commerce au Canada.

M. W. Wilson, gérant général, passant en revue le rapport annuel de la banque, déclare que le total de l'actif et des profits constitue un record dans l'histoire des banques canadiennes. — L'augmentation des affaires dans tous nos départements est des plus encourageante.

La soixante et unième assemblée générale des actionnaires a été tenue au siège social de la banque à Montréal, jeudi, 9 janvier, à 11 heures de l'avant-midi, sous la présidence de sir Herbert S. Holt.

LE DISCOURS DU PRESIDENT

Sir Herbert S. Holt, président, en proposant l'adoption du rapport des directeurs fit le discours suivant:—

Le soixantième rapport annuel et le bilan qui vous est soumis démontrent bien que la Banque Royale du Canada a eu sa large part de la prospérité qui a marqué l'année qui vient de s'écouler.

Comme vous le constaterez par ce rapport, l'actif total au 30 novembre 1929 s'élevait à plus d'un million de dollars. Conformément à notre sage politique, nous avons de temps à autre augmenté notre capital et notre réserve afin de maintenir un équilibre satisfaisant entre le montant du capital et de la réserve et celui des dépôts. Durant l'année dernière notre capital versé a été augmenté de cinq millions de dollars et un montant identique a été ajouté à la réserve, de sorte qu'aujourd'hui le total du capital versé et de la réserve s'élève à $70,000,000. Une résolution pour porter le capital autorisé de la banque à $50,000,000 vous sera soumise pour approbation aujourd'hui. Le gérant-général vous soumettra tous les détails de cette résolution.

Il me fait plaisir de vous parler des importantes nominations apportées à l'exécutif de la banque, nominations faites en juillet dernier et par lesquelles M. C. E. Neill vice-président et gérant-général occupe le poste nouvellement créé de vice-président et directeur-gérant et M. M.-W. Wilson, autrefois premier assistant du gérant-général, devient gérant-général.

Ces modifications apportées à notre conseil d'administration ne sont que la conséquence naturelle de l'augmentation de nos affaires et nous avons cru bon d'augmenter l'exécutif au siège social de la banque. M. Neill était gérant-général depuis 1916—période qui a marqué le plus remarquable progrès de notre institution — et toute sa carrière en est une de notable succès. M. Neill vous parlera de M. Wilson et de ses qualifications au poste de gérant-général. Je suis sûr que vous vous joindrez à moi pour regretter l'absence à cette assemblée, de M. E. L. Pease, pour cause de maladie. Ce n'est que la deuxième fois en quarante-six ans que M. Pease n'assiste pas à l'assemblée annuelle.

L'événement le plus remarquable du monde financier au cours de l'année dernière fut la forte baisse du prix des valeurs mobilières tant au Canada qu'aux Etats-Unis. L'enthousiasme des spéculateurs avaient porté le prix des valeurs mobilières à un niveau que ne justifiaient ni leur rendement ni leurs gains en perspective. Par l'émission de valeurs participantes les compagnies purent se procurer des fonds à un taux variant entre trois et quatre pour cent à une époque où le taux de l'argent s'élevait à huit pour cent et plus. Le taux élevé de l'argent à demande à New-York attira dans cette ville le surplus de fonds des autres pays de l'univers. La réaction était inévitable. Le déclin dans le volume de l'argent à demande requis a rendu le crédit plus facile dans tout l'univers. Ce changement dans la situation du crédit constitue un élément important au point de vue des affaires tant en Europe que dans l'Amérique du Sud.

En dépit des lourdes pertes subies par les milliers de spéculateurs au Canada et aux Etats-Unis, les bases économiques des affaires sont tellement solides qu'il n'y a pas lieu de prévoir plus qu'une régression modérée en 1930. Heureusement les excès spéculatifs se sont limités aux titres mobiliers; les prix des articles de première nécessité sont demeurés stables, les inventaires sont bas, la main-d'oeuvre et les salaires se maintiennent à un niveau relativement élevé, l'industrie continue de progresser et garde une position financière excellente grâce à de grosses réserves liquides et à des profits satisfaisants durant l'année écoulée. De telles conditions justifient l'optimisme.

La chute des valeurs mobilières devait nécessairement exercer un mauvais effet sur les affaires tout comme leur hausse de prix avait eu pour effet d'activer le commerce. Ces mouvements de hausse et de baisse cependant ne sont pas d'importance fondamentale pour ce qui touche à la production et ils n'exercent pas une influence permanente sur les revenus du pays. Nous avons encore nos mines, nos forêts, nos industries et nos manufactures. Voilà ce qui constitue le véritable capital du pays. C'est la production de nos industries plutôt que l'activité spéculative des valeurs mobilières qui contribue à maintenir et à augmenter la richesse nationale.

LES BASES ECONOMIQUES DES AFFAIRES SONT SOLIDES

Dans le passé les réactions de la bourse n'ont été souvent que la conséquence de conditions économiques peu solides. Actuellement on ne prévoit pas de forte baisse et il n'y a pas de gros inventaires à absorber avant que les affaires reprennent leur cours normal. Sous ce rapport la situation au Canada touche de près à celle des Etats-Unis. Dans les deux pays les bases économiques sont solides; dans les deux pays des records de production ont été enregistrés en 1929 et les profits des compagnies ont été exceptionnellement satisfaisants. Dans les deux pays le pessimisme général régnant parmi le public constituait un danger beaucoup plus grand contre le progrès que pouvait en offrir la faiblesse fondamentale des bases économiques.

CANADA — Ni les perspectives du commerce extérieur, ni la situation de l'industrie nationale, du commerce et de l'agriculture ne justifient une opinion pessimiste pour l'année en cours. Il est vrai que la maigre récolte de l'an dernier, la stagnation de l'industrie du bois, le prix peu satisfaisant du papier à journal et la baisse des valeurs mobilières ont quelque peu refroidi l'enthousiasme, mais je considère que 1930 devrait être une année d'activité normale pour les affaires à moins que des développements imprévus dans le marché mondial du blé n'aient pour effet de faire beaucoup de tort aux entreprises canadiennes.

Un grand nombre de fermiers de l'ouest ont subi des pertes considérables par la sécheresse. Il est réellement décourageant de voir les résultats d'une année de labeur détruits. Néanmoins la récolte abondante et les prix élevés des années précédentes ont amélioré la position financière des fermiers de sorte que la plupart d'entre-eux étaient en meilleure posture que ceux des autres pays du monde. Ni le bas prix de la récolte de 1928 ni la maigre récolte de 1929 n'ont causé de détresse, et malgré deux années défavorables, les affaires dans l'Ouest se sont maintenues à un niveau surprenant et très satisfaisant.

GRANDE-BRETAGNE — *Les annales commerciales de la Grande-Bretagne* pour 1929 ont reflété une amélioration peu sensible. Il est regrettable que le progrès là-bas soit d'une lenteur si désespérante. Il est tout naturel que les Canadiens désirent prendre part au relèvement de l'industrie britannique, et dans la mesure où la situation des industries canadiennes le permettra je suis en faveur d'ouvrir ce marché aux produits de l'Empire. Je ne crois pas, cependant, que des mesures qui tendraient à désorganiser l'industrie canadienne et à ruiner la richesse canadienne contribuent sensiblement à fortifier les liens de l'Empire. Le tarif préférentiel canadien, tel qu'il est actuellement constitué, est beaucoup plus avantageux au manufacturier britannique qu'on ne le croit généralement. Je suis d'opinion que les récentes manifestations d'intérêt à l'égard du Canada présagent un accroissement de commerce impérial qui sera profitable aux meilleurs intérêts tant du Canada que de la Grande-Bretagne.

LA SITUATION A L'ETRANGER — La vague de prospérité a fait sortir victorieux le commerce et l'industrie de la période de resserrement d'argent sous forme de crédit. Un regain d'efficacité dans la fabrication et un accroissement du volume du commerce tant intérieur qu'extérieur démontrent l'avancement matériel obtenu au cours des deux dernières années.

La révolution et le désastre financier ont ruiné le commerce et l'industrie en Orient, mais en dépit de ces facteurs adverses le volume des importations orientales du Canada a continué à augmenter d'une façon on ne peut plus satisfaisante. Le retour à l'étalon or constitue une preuve tangible de l'amélioration des affaires au Japon.

En Amérique du Sud, les taux d'intérêt élevés des deux dernières années ont eu pour effet de contrecarrer l'expansion normale. Le retour aux conditions normales sur les marchés monétaires internationaux devrait être particulièrement avantageux à l'Argentine, au Brésil et à la Colombie.

En somme, une revue de l'état des affaires dans les pays étrangers nous amène à conclure que le volume de commerce international sera probablement plus considérable en 1930 qu'il ne l'a été en 1929. Les gouvernements, les provinces et les municipalités trouveront des conditions plus favorables pour mettre à exécution divers plans concernant des projets nationaux et locaux. Cette amélioration dans le pouvoir d'achat mondial implique que, en tant que les marchés étrangers sont concernés, l'année qui vient va être témoin d'un accroissement continu dans la demande pour les produits canadiens.

ETATS-UNIS — L'empressement du président des Etats-Unis, lors de la récente crise, à s'assurer le concours des gouvernements national et d'Etat dans un programme de construction générale a eu pour effet de dissiper les craintes du public et a convaincu ce dernier de la possibilité de maintenir les affaires à des niveaux normaux. En allant plus loin et en obtenant la coopération active des dirigeants de l'industrie par tout le pays, le président Hoover a établi qu'on pouvait arriver à obtenir la stabilité en mobilisant la nation. L'orateur ajoute que le succès de ce mouvement est dû aux têtes dirigeantes qui comprirent la pratique et la psychologie des affaires.

Il n'y a pas le moindre doute que le Canada devrait profiter de cet exemple. C'est une tradition essentiellement britannique que les dirigeants capables et prospères dans toutes les branches de l'industrie doivent fournir conseils et aide au gouvernement quand leurs services sont requis. Il serait avantageux pour le pays d'avoir un comité consultatif indépendant composé d'hommes très habiles dans l'industrie, l'agriculture et le travail. Ce comité amènerait un rapprochement entre le gouvernement, l'industrie, l'agriculture et le travail, ce qui rendrait possible d'établir des mesures pour le maintien de l'équilibre nécessaire à une prospérité stable.

Il convient sous ce rapport de mentionner l'empressement des chemins de fer canadiens à annoncer de vastes programmes de construction pour l'année prochaine. Cette annonce a contribué pour beaucoup à ramener la confiance du public en la reprise des affaires. Ici encore, il convient de louer les premiers ministres de la province de Québec et de l'Ontario pour avoir travaillé à relever l'industrie du papier. Il n'est pas dans les intérêts industriels du pays de laisser l'industrie du papier à journal dans le marasme. Il est intolérable que nos forêts soient exploitées de façon à signifier une perte directe pour cette industrie et la nation. J'ai exprimé à maintes et maintes reprises l'opinion que j'avais foi en la conservation. On dégarnit nos forêts d'une façon déplorable. Un vigoureux programme de reboisement devrait constituer une partie essentielle de notre politique nationale et provinciale, mais à quoi sert-il de dépenser de l'argent pour conserver les forêts s'il faut vendre ensuite à perte les produits forestiers?

J'ai aussi mentionné tant et plus le manque de balance dans notre commerce avec les Etats-Unis. Dans les douze derniers mois, nos importations de ce pays avaient une valeur de 898 millions de dollars, et nos exportations aux Etats-Unis une valeur de 547 millions de dollars. Les nouvelles qui nous parviennent de Washington sont à l'effet que les mesures tarifaires actuellement mises à l'étude ont pour objet d'aider l'industrie et l'agriculture domestiques plutôt que de favoriser les relations commerciales avec les autres pays. Puisque ce tarif est subordonné à la décision des Etats-Unis, force est au Canada et aux autres pays de se gouverner en conséquence. Dans les circonstances actuelles, il me semble qu'un comité d'affaires comme celui mentionné ci-haut devrait suggérer des mesures susceptibles de stimuler les relations commerciales avec les pays qui veulent bien acheter des produits agricoles et autres du Canada et de favoriser le développement des industries canadiennes fabriquant des articles que nous achetons aujourd'hui des Etats-Unis.

SOMMAIRE

En général, les affaires ont été conduites avec prudence et sagesse. Il n'y a pas le moindre indice de dépressions. La production et la consommation de l'énergie électrique, un excellent indice de l'activité industrielle, ont doublé depuis 1924. L'état du marché ne laisse voir aucun facteur qui semblerait présager un déclin marqué dans les profits provenant des produits miniers, et j'anticipe une expansion continue dans cette industrie pour l'année prochaine. On ne peut jamais rien prophétiser au sujet des récoltes, mais nous pouvons nous attendre, à l'avenir comme dans le passé, à un nombre normal de bonnes années du côté de l'agriculture. Les projets actuels font prévoir un programme important de construction pendant l'année. Avec des conditions de crédit plus normales, il y a lieu d'espérer que l'automne prochain le volume de construction se comparera avantageusement avec les hauts niveaux atteints en 1929. Nulle part au pays le pouvoir d'achat n'a été suffisamment réduit pour que le volume d'affaires en ait grandement souffert. Bien qu'il y ait quelque régression des récents hauts niveaux de grande activité dans l'industrie et le commerce, il est évident que tout annonce la continuation de cette expansion bien équilibrée qui a caractérisé notre récente prospérité.

DISCOURS DU VICE-PRESIDENT

M. C.-E. Neill, vice-président et directeur-gérant, en secondant la motion pour l'adoption du rapport des directeurs, dit:—

Le président a parlé de la nomination de M. Wilson au poste de gérant-général de la banque en juillet dernier. Durant mon terme d'office comme gérant-général, j'ai été en relations très étroites avec M. Wilson et personne n'a été mieux placé que moi pour juger des grandes qualités qui le désignaient au plus haut poste dans l'exécutif de cette banque. Je suis convaincu qu'il possède l'habileté et l'expérience nécessaires pour mener à bonne fin les affaires de cette grande institution, et les directeurs ne pouvaient faire un choix plus judicieux. En outre, il jouit du respect et de l'affection de tout le personnel, sentiment qui se traduiront, de la part de ses subalternes, par un service efficace et loyal indispensable à notre succès.

Le succès et le développement continus de la banque dépendent tout d'abord de la prospérité commerciale et industrielle du pays. C'est plutôt dans le commerce que dans les grandes industries manufacturières qu'il faut craindre un recul au cours de la prochaine année. C'est donc vers le commerce que devront converger des mesures constructives définies. Alors que des méthodes améliorées réduisent le coût de fabrication et que la production sur une grande échelle diminue les dépenses courantes, il y a tendance, semble-t-il, à oublier l'importance de la distribution des marchandises comme une partie importante de l'activité économique du pays. A l'heure actuelle, le coût de fabrication ne constitue qu'environ 50% du prix de vente final de la majorité des articles manufacturés qui passent par les canaux de la distribution au détail. Des études scientifiques récentes ont prouvé, hors de tout doute, que les inventaires et le débit rapide constituent les facteurs du succès tant du commerce du gros que celui du détail. Un volume de ventes augmenté signifiera plus grande prospérité pour le marchand, et la réduction de prix qui en découlera accentuera le pouvoir d'achat du consommateur. Dans le cas des articles de luxe, surtout, les marges de profit dans la distribution sont tellement suffisantes qu'il est plus profitable pour un pays d'en faire la distribution que de les produire en vue de les vendre dans d'autres pays.

Pour promouvoir un mouvement défini en vue d'accroître l'expansion commerciale, il faudrait que le Canada soit mieux connu comme pays où le touriste américain peut acheter des articles à un prix moindre que chez lui. La situation géographique des Etats-Unis a fourni au Canada l'occasion de développer une main-d'oeuvre habile à un degré qu'on ne trouve dans aucun autre pays.

Il est admis que les touristes américains ont dépensé environ cent millions de dollars en Suisse, cent cinquante millions de dollars en Italie, et environ deux cent cinquante millions de dollars en France en 1929. En France, où il est de tradition d'acheter des articles de luxe, des vêtements et des oeuvres d'art, la valeur annuelle du commerce touristique est plus considérable que dans tout autre pays de l'Europe. Le gouvernement français a décidé de consacrer plus d'un million de dollars par année pour annoncer les attractions de la France aux touristes américains. En Allemagne, le gouvernement a voté à cette fin, un montant encore plus considérable qu'en France. C'est là une preuve tangible que ces gouvernements profitent à un haut degré du commerce touristique, qui constitue un des item importants dans le budget de ces pays.

LE CANADA EN PREMIERE PLACE

Tout en admettant l'importance du commerce touristique en Europe, il en faudrait pas oublier que le Canada détient la première place parmi les endroits récréatifs du monde. La beauté scénique des Rocheuses canadiennes, les lacs et les rivières du Canada central, les endroits historiques et les traditions du Québec et les villégiatures estivales des provinces maritimes attirent environ quinze millions de visiteurs par année. L'Office fédéral de la statistique évalue à deux cent cinquante millions de dollars le montant dépensé au pays en 1928 par les visiteurs, qu'en 1929 ce montant a dû friser les trois cent millions de dollars. On estime que sur ce montant, seulement soixante millions de dollars environ, soit moins de quatre dollars per capita, furent dépensés pour des marchandises achetées au pays.

OCCASION SANS PARALLELE POUR LE COMMERCE

Cette énorme migration annuelle constitue une occasion exceptionnelle d'accroître notre commerce. Jusqu'ici aucun effort sensible n'a été tenté en vue de populariser le fait que certains articles peuvent être achetés à meilleur compte en Canada qu'aux Etats-Unis. On estime qu'en France chaque visiteur achète en moyenne pour $750. Si nous pouvions espérer que chaque visiteur au Canada y achèterait pour seulement un dixième de cette somme, il s'ensuivrait une différence annuelle de plus d'un billion de dollars dans notre commerce.

C'est un sujet qui mérite l'attention et la coopération des gouvernements fédéral et provinciaux, des chambres de commerce et des agences touristiques par tout le pays. Si des pays européens qui ne reçoivent que deux ou trois cent mille visiteurs par année peuvent se permettre de dépenser de un à cinq millions de dollars pour annoncer leurs pays, la situation du Canada justifierait un budget de publicité beaucoup plus considérable que celui de ces pays.

Afin d'activer l'achat au Canada, il devrait être possible d'acheter quantité d'articles à un prix aussi modique au Canada qu'en tout autre pays. Lorsque les visiteurs, de retour aux Etats-Unis, feront voir à leurs amis les aubaines dont ils ont bénéficié au Canada, ils nous aideront à créer la tradition qu'un voyage au Canada est synonyme d'achat avantageux. Ces achats les inciteront davantage à venir nous visiter et à amener des connaissances en grand nombre.

L'opinion, au Canada, est favorable au développement intensif du commerce avec l'Empire, pourvu que ce commerce n'entrave d'aucune façon l'expansion normale de l'industrie canadienne. Le commerce touristique du Canada pourrait absorber une grande quantité de marchandises britanniques qui ne sont pas encore produites dans le Dominion. Le fabricant et l'exportateur britanniques ne se sont pas encore rendu compte que le marché canadien est un médium de publicité ouvert à quinze millions d'acheteurs américains de même qu'à dix millions de Canadiens. L'avantageux tarif préférentiel actuel sur les toiles d'Irlande, par exemple, permet d'en faire des étalages qui les font connaître mieux. L'emploi d'item d'origine britannique comme valeurs spéciales devrait être un moyen d'accroître la vente des produits canadiens similaires.

L'ANNONCE SUR UNE VASTE ECHELLE NECESSAIRE

Il faut annoncer sur une grande échelle afin de montrer aux visiteurs des Etats-Unis que plusieurs item qui sont ou peuvent être bientôt mis sur la liste des produits entrant au Canada sans droits peuvent être achetés en ce pays à des prix beaucoup plus bas que ceux qu'ils doivent payer dans leur propre pays. Quand les manufacturiers et les marchands peuvent s'entendre sur une telle politique, ils peuvent demander au Gouvernement de placer certains articles étrangers sur la liste de produits exempts de droits dans le but d'en faire usage comme matière première pour une plus grande vente de marchandises de la même classe de fabrication canadienne.

Dans les cas où des marchandises de même classe ne sont pas fabriquées au Canada, certains articles peuvent être placés sur la liste dans le but d'augmenter le commerce Canadien. Le pouvoir d'admettre des marchandises d'origine étrangère sur le marché devrait donner au gouvernement un plus grand pouvoir d'achat avec les autres gouvernements. Quand les producteurs étrangers se rendent compte de ce nouveau marché au Canada ils peuvent très bien donner préférence aux produits canadiens en retour de l'occasion de montrer leurs marchandises à quinze millions de visiteurs venant des Etats-Unis.

Dans le passé le manufacturier canadien devait faire face au petit volume d'affaires pour son coût de production. Dans nombre d'industries une coopération prévue avec les marchands à ce sujet pourrait amener un volume de ventes qui pourrait se comparer favorablement avec celui atteint en Europe. Dans plusieurs pays d'Europe il y a un nombre surprenant d'ouvriers employés à la production de souvenirs que les étrangers apportent comme cadeaux à leurs amis. Ce projet promet de l'emploi à d'habiles artisans et travailleurs à la main au Canada.

Comme prélude naturel au mouvement pour augmenter les achats au Canada il devrait y avoir un effort concerté pour construire de meilleurs hôtels et hôtelleries pour les touristes. Les hôtels de nos grandes villes et endroits les plus connus sont excellents. Dans les villages et petites villes il y a manque déplorable d'accommodation. Beaucoup des plus beaux endroits de ce pays sont inconnus parce qu'ils n'ont pas de bonnes maisons pour les visiteurs. Il devrait y avoir un orgueil local à insister sur ce sujet. Les villes et cités qui sont le mieux placées sur le parcours des touristes peuvent augmenter leur bien-être en rendant plus attrayant l'"achat au Canada".

FORTE POSITION LIQUIDE DES INSTITUTIONS INDUSTRIELLES

L'extraordinaire position liquide des grandes institutions industrielles du Canada est le fait saillant de la situation actuelle de l'industrie. Durant la période où l'enthousiasme spéculatif porta le prix des valeurs à un niveau anormal ces corporations ont émis quantité de nouvelles actions. Les revenus de ces émissions ne furent pas employés pour consolider les inventaires et n'ont pas servi non plus dans l'augmentation des prix de commodité. Dans le cours de l'année dernière la marche de l'industrie et du commerce a été saine et restreinte, la spéculation et l'inflation ont été confinées aux prix des valeurs. Les revenus des nouvelles émissions furent employés pour payer les passifs à courte échéance et une grande partie des dettes par obligations avec le résultat que la structure financière de l'industrie est actuellement plus forte que jamais.

Contrairement au jugement sûr et restreint des corporations, des particuliers ont fait de grandes pertes sur des stocks qu'ils croyaient bien sûrs à cause d'une grande marge maintenue. La fausseté de ce calcul a été prouvée et la leçon qui ressort de cette crise est le danger qu'il y a de contracter de grandes responsabilités. Il est indubitable que les niveaux actuels du marché des obligations offrent de belles occasions aux placeurs de fonds sages. En dépit de tout désistement intermédiaire il faut admettre que le progrès constant de l'industrie canadienne est justifié par la demande universelle pour les produits canadiens. Quoiqu'il soit clair que les ressources et la position financière de nos grandes corporations peuvent assurer leur avantageuse participation à cette expansion cela ne constitue pas une garantie suffisante pour le particulier. Cette vérité apparaît bien à ceux qui ont déjà subi des revers, mais d'innombrables nouveaux spéculateurs peuvent difficilement avoir un grand espoir en l'avenir quand autour d'eux sont balayés ceux qui avaient un enthousiasme irraisonnable. Avec une telle confiance dans l'avenir du Canada je crois fermement au mouvement nouveau par lequel le petit spéculateur devient un associé dans les grandes entreprises industrielles. La plus grande participation du public à la propriété est un grand facteur qui donne à un plus grand nombre de Canadiens un intérêt direct et personnel dans le développement industriel de notre pays.

DISCOURS DU GERANT GENERAL

Le gérant général, M. M.-W. Wilson, parla du bilan annuel en ces termes:

Je désirerais remercier M. Neill pour ses remarques à l'endroit de mes qualifications et pour sa cordiale évocation de nos rapports dans le passé. Je sais combien sont grandes les responsabilités qui m'incombent dans ma nouvelle position et j'espère que je pourrai, dans une certaine mesure, du moins, maintenir les traditions qui caractérisent le haut poste auquel on m'a appelé. Mes prédécesseurs au poste de gérant-général ont été des hommes qui ont fait leur marque dans le domaine bancaire. Dans l'exercice de leurs fonctions ils ont été une source d'inspiration pour les personnes avec lesquelles ils ont été en relation, et leur influence et leur personnalité ont créé un "esprit de corps" comme on en voit peu. C'est sur cette loyauté du personnel ainsi que sur le support que m'ont donné généreusement le président, les vice-présidents et les directeurs que je compte pour rendre à la banque tous les services dont je serai capable.

Le soixantième bilan et rapport annuels pour l'exercice se terminant le 30 novembre 1929 et qui sont actuellement devant vous, reflètent une autre année de progrès notables. Les totaux de l'actif et des profits constituent de nouveaux records dans les annales bancaires canadiennes. L'actif total se chiffre à $1,001,442,741.69, soit une augmentation de $92,046,856.98 pour l'année. Les dépôts ont augmenté de $64,620,923.13 et s'établissent maintenant à $772,087,768.84, la majeure partie de cette augmentation provenant de l'étranger. Les dépôts à demande au Canada accusent une augmentation, mais par contre il y a eu une légère diminution des dépôts d'épargne au pays. Cette diminution a été générale dans les banques canadiennes, et les dépôts d'épargne pris comme un tout ont accusé une diminution durant l'exercice qui nous occupe. En passant, on peut noter que pour la première fois depuis vingt ans les dépôts d'épargne dans les banques américaines ont aussi accusé une diminution. Cette diminution doit, sans aucun doute, être attribuée au retrait des dépôts d'épargne pour fins de placement dans les stocks et les obligations et cela n'a peut-être rien de surprenant quand on considère les conditions qui ont prévalu durant l'année.

Les prêts commerciaux au Canada ont augmenté de près de $72,000,000 et les prêts à l'étranger, de $2,000,000. Une grande activité commerciale au Canada ainsi que la faible exportation de grain sont la cause de cette augmentation de nos prêts commerciaux, car la politique de cette banque a toujours été de répondre aux besoins légitimes du commerce et de l'agriculture. Les prêts à demande au Canada sont à peu près les mêmes que l'an dernier, tandis que ce genre de prêts à l'étranger a augmenté de $22,529,135.44 pour atteindre le total de $66,175,557.25. Les taux élevés qui ont prévalu jusqu'à ces derniers temps à New-York ont intéressé les prêteurs dans l'univers entier et l'augmentation de nos prêts à demande à New-York doit être attribuée dans une très grande mesure au placement de certains dépôts spéciaux d'une nature plus ou moins temporaire. Nous nous sommes toujours abstenu de restreindre le crédit commercial au Canada afin de profiter des taux élevés qu'offrait New-York.

POSITION LIQUIDE BIEN MAINTENUE

La position liquide de la banque a été bien maintenue, l'actif liquide se totalisant à $409,275,965.65. L'argent en caisse et en banque se totalise à $157,632,114.82, tandis que les placements principalement dans les valeurs municipales canadiennes, provinciales et fédérales accusent un nouveau haut à $129,431,921.78. Ces valeurs sont en général à courte échéance et constituent une très excellente réserve secondaire.

Les profits du dernier exercice, après avoir pourvu aux créances mauvaises et douteuses se chiffrent à $7,145,137.35, un nouveau haut. Cet accroissement des profits est la conséquence d'une augmentation de $5,000,000 du capital de la banque, durant le dernier exercice, d'une augmentation correspondante du fonds de réserve, d'un plus fort volume d'affaires et d'une amélioration constante des méthodes d'administration.

Après avoir payé les dividendes et boni ordinaires aux actionnaires, et après avoir pourvu aux réserves ordinaires pour les édifices de la banque, le fonds de pension et les taxes du gouvernement fédéral, on doit ajouter une balance de $1,213,065.39 au compte de profits et pertes, augmentant le montant reporté à $3,574,151.10.

Les bilans de la Globe Realty Corporation, Ltd, et de la Canadian Realty Corporation Ltd, sont devant vous. Ces compagnies sont propriétaires d'un certain nombre d'immeubles que la banque loue. La banque possède tout le capital-actions de ces compagnies, capital qui est porté à $1 dans les livres de la banque dans chaque cas. Par l'établissement de fonds d'amortissement, l'équité de la banque dans ces compagnies, lequel était déjà très fort, s'est accru de plus de $500,000.

Il y a un an nous attirions votre attention sur l'ouverture d'un nouveau bureau de cette banque dans l'immeuble de la Sun Life Assurance Company dans la partie ouest de Londres et sur les avantages que ce bureau procurait aux clients et aux amis de la banque en visite outre-mer. A ce sujet, vous apprendrez avec plaisir qu'il nous a fallu prendre les arrangements nécessaires pour agrandir ce local.

Au mois de novembre notre succursale parisienne déménageait dans notre nouvel immeuble, 2 rue Scribe. Ce nouveau bureau assure satisfaction à tous et nous permettra de mieux répondre aux exigences sans cesse croissantes dans ce centre important.

Le mois dernier, votre banque signait un contrat en vue de la construction de son nouveau bureau-chef à Vancouver, où la nécessité d'un local plus grand se fait grandement sentir. Nous nous attendons à ce que ce nouvel immeuble soit complété au début de 1931.

L'année dernière a eu également ses difficultés. L'argent a été rare et le krach de la bourse en octobre et en novembre — un krach comme le monde n'en a jamais vu — a créé des problèmes aigus et d'une nature exceptionnelle. Je suis heureux de déclarer que nos prêts à demande n'ont pas souffert de la panique à la bourse. Nos clients ont rapidement répondu à nos demandes de marge et par suite de l'attention spéciale apportée à cette branche de nos activités depuis quelque temps, nous n'avons eu aucune difficulté à maintenir nos prêts en bon état. De plus, il me fait plaisir de dire que nous ne possédions pas de valeurs surévaluées.

La croissance de nos affaires dans tous les domaines a été des plus satisfaisantes et je pense que la banque a maintenu la réputation qu'elle s'était acquise de satisfaire aux exigences légitimes de ses clients durant les périodes difficiles.

Nous sommes à la soixantième année de l'établissement de la Banque Royale du Canada. Durant ces soixante ans l'augmentation de la production canadienne et du commerce intérieur et extérieur a dépassé les prévisions les plus optimistes. Il n'est pas d'institution qui ait été plus étroitement identifiée à ce développement que la Banque Royale du Canada et il n'en est pas non plus qui soit plus intéressée au succès des affaires dans toutes les parties du Canada. Les idées que vient d'exprimer le président justifient la confiance que nous avons dans l'augmentation continue de la demande universelle pour les produits canadiens. Dans l'avenir, comme dans le passé, la continuation de la croissance de cette banque dépendra de la prospérité, de l'agriculture, du commerce et de l'industrie au Canada.

BUREAU DE DIRECTION

Les directeurs élus pour l'année courante sont: Sir Herbert S. Holt, K.B., E. L. Pease, C. E. Neill, D. K. Elliott, Hugh Paton, A. J. Brown, K.C., W. J. Sheppard, C. S. Wilcox, A. E. Dyment, G. H. Duggan, C. C. Blackadar, John T. Ross, W. H. McWilliams, Capt. Wm. Robinson, A. McTavish Campbell, Robert Adair, Hon. William A. Black, M.P., C. B. McNaught, G. MacGregor Mitchell, R. T. Riley, Stephen Haas, John H. Price, W. H. Malkin, Julian C. Smith, Archibald Fraser, W. J. Blake Wilson, Sir Henry W. Thorton, K.B.E.

A une réunion subséquente du bureau de direction, Sir Herbert Holt a été réélu président et M. E. L. Pease et M. C. E. Neill, vice-présidents pour l'année courante.

Durant le dernier exercice fiscal, les revenus de notre province ont atteint la somme de $39,976,283.48

C'est une augmentation de $5,168,500.56, sur les revenus de 1927-1928.—La dette consolidée a été diminuée de $2,076,390.34. — Un fonds d'amortissement de $7,330,551.01.

Les dépenses extraordinaires

(Du correspondant de la PRESSE)

Québec, 11. — Nous avons publié, hier, quelques chiffres extraits du volume des comptes publics de province, qui a été distribué, hier matin. Voici une étude plus substantielle que nous avons pu faire, hier après-midi, de ces chiffres. Un surplus annuel dépassant $6,500,000, des revenus portés à $40,000,000, et une diminution totale de la dette de la province de $4,500,000; tels sont les faits principaux qui apparaissent dans cet état des comptes publics. C'est dire l'excellente situation financière de notre province.

Durant l'année financière close le 30 juin dernier, les revenus de notre province ont atteint $40,000,000, soit exactement $39,976,283.04, soit une augmentation de $5,169,500.56 sur l'année précédente, alors que les recettes étaient de $34,807,783.48.

Dépenses extraordinaires

Le gouvernement, cette année, a augmenté ses dépenses. Au 30 juin dernier, les dépenses atteignaient $35,964,487.62, soit une augmentation de $3,143,261.64. Et au compte de ces dépenses, il faut inclure la somme de $2,500,000, en dépenses extraordinaires, soit $1,000,000 pour le rachat d'un égal montant de la dette de notre province; $500,000 pour un octroi à l'université de Montréal, et $1,000,000 pour le fonds de l'Assistance Publique.

Si l'on retranche cette somme de $2,500,000 des dépenses ordinaires, pour la placer au compte des dépenses extraordinaires, comme cela se fait généralement, on voit que le surplus total de la province, cette année, est de $6,511,795.62.

Il sera sans doute intéressant, pour nos lecteurs, de connaître quelles furent les principales sources de revenus du gouvernement, où il a dépensé ses millions, et de faire la comparaison avec les chiffres de l'an dernier.

Les recettes

Au compte des recettes, on voit que les subsides fédéraux, pour l'année terminée le 30 juin dernier, furent de $2,315,739.32.

Les terres et forêts ont rapporté, cette année, à la province, la somme de $6,523,529.98. Il y a eu, ici, une diminution de $279,966.76 dans le chiffre des revenus, en comparaison de l'année 1927-28.

Les mines, les pêcheries et la chasse ont rapporté un montant de $1,005,551.63, soit une augmentation de $28,186.36 sur l'an dernier.

C'est la taxe sur la gazoline et la commission des liqueurs qui ont enregistré les plus fortes augmentations. En 1927-1928, la taxe sur la gazoline avait donné un revenu de $1,680,490.99; ce revenu s'est élevé, cette année, à $3,253,039.78, soit une augmentation de $1,572,548.79.

La commission des liqueurs

Le compte de commerce de la commission des liqueurs était de $5,500,000, et il est de $7,000,000 cette année, c'est-à-dire qu'il y a une augmentation de $2,500,000.

Et si l'on poursuit cette comparaison, on voit les chiffres suivants (le premier chiffre est pour l'année 1927-1928 et le second pour l'année 1928-1929): timbres judiciaires: $728,260.90-$778,367.30, augmentation de $50,106.40; fonds des bâtisses et des jurés: $58,622.25-$71,114.56, augmentation de $12,492.31; honoraires judiciaires: $29,799.16-$22,417.56, diminution de $7,381.60; taxe du palais de justice de Montréal: $6,206-$3,761.61, diminution de $2,344.68; administration de la justice: $27,817.32-$31,787.63, augmentation de $3,970.31; timbres d'enregistrement: $383,976.35-$371,282.60, diminution de $12,693.75; licences (hôtels, magasins, etc.): $1,809,009.59-$1,934,132.93, augmentation de $125,123.34; taxes sur les corporations commerciales: $3,113,233.13-$3,066,395.41, diminution de $46,837.72; droits sur les successions: $3,740,629.61-$4,183,576.57, augmentation de $442,946.96; taxes sur les transports d'actions, débentures, etc.: $554,441.89-; loi des véhicules-moteurs: $3,997,001.41-$4,880,739.86, augmentation de $8,738.45.

Ceux qui peuvent payer

L'on voit par ces chiffres que le gouvernement, par suite des diminutions de taxes que l'hon. J. Nicol, trésorier de la province, a fait adopter, lors de la session de 1928, a diminué les revenus, là où c'est la population en général qui paie. Les surplus dans les recettes ont été enregistrés là où ceux qui ont de l'argent peuvent plus facilement contribuer à l'administration de notre province.

Les principales dépenses du gouvernement sont aussi intéressantes à considérer. Nous procédons, comme plus haut, en citant d'abord les chiffres de l'an dernier, puis ceux de cette année.

La dette publique

Dette publique: $5,317,788.41-$5,337,307.60, augm. de $19,519.19; législation: $705,882.33-$761,595.20, augmentation de $55,712.87; salaires du gouvernement civil: $1,587,086.30-$1,718,311.44, augmentation de $131,225.14; administration de la justice: $2,281,534.71-$2,364,682.34, augmentation de $83,147.53; instruction publique: $2,863,666.97-$3,485,377.73, augmentation de $621,710.76; asiles d'aliénés: $1,359,340.-$1,619,340., augmentation de $260,000; travaux publics: $1,290,957.41 - $1,904,624.92, augmentation de $613,667.51; agriculture: $1,912,407.33-$2,074,930.75, augmentation de $162,523.42; voirie: $8,470,184.56-$7,560,915.04; colonisation: $1,895,466.-$2,271,834.75, augmentation de $376,368.75; travail: $120,420.85-$301,613.66, augmentation de $181,192.81;

La dette consolidée de la province de Québec a été diminuée de $2,076,390.34, au cours du dernier exercice financier. Elle était, en effet, de $58,827,531.61, au 30 juin 1928, et elle fut réduite à $56,751,141.27, cette année.

Les emprunts contractés

Et si l'on ajoute, pour les deux années précitées prises séparément, les montants des emprunts temporaires, des dépôts en garantie et fidéi-commis et les fonds de retraite des instituteurs et du comité protestant de l'instruction publique, on constate qu'il y a une diminution totale de $4,546,898.00 obtenue au cours de la dernière année fiscale.

On voit, en effet, qu'au 30 juin 1929, le montant total des emprunts contractés par la province et non encore échus était de $80,334,791.58. Ce montant était, l'an dernier, de $80,731,877.24. Il ne peut y avoir évidemment une forte différence dans le montant de ces emprunts, si ce n'est celle provoquée par les changements dans le cours de l'argent.

Le fonds d'amortissement

Mais là où on voit une forte différence c'est dans le montant du fonds d'amortissement placé durant ces deux années fiscales. A la fin de juin 1928, le montant du fonds d'amortissement était de $6,172,671.69, et il est, cette année, de $7,330,551.01, soit une augmentation de $1,157,79.32.

Du montant des emprunts contractés par la province, il faut retrancher, outre le fonds d'amortissement, une somme de $949,178.13, qui constitue la balance de la somme réservée, au 30 juin 1928, pour le rachat d'une égale partie de la dette, et un montant de $1,000,000 aussi réservé, cette année, dans le même but.

De ce même montant de $80,334,791.58, il faut déduire la somme de $14,303,921.17 qui représente les paiemnts différés des débentures émises à la banque d'Hochelaga. On se rappelle que le gouvernement provincial, en 1925, a donné en garantie, pour sauver la banque Nationale et assurer sa fusion avec la banque d'Hochelaga des débentures au montant de $15,000,000. Pour les besoins de la comptabilité, il faut nécessairement inclure cet emprunt au chiffre de la dette. Mais, on ne peut oublier que cette somme ne constitue pas une dette proprement dite à la charge de notre province.

Somme non déboursée

Celle-ci a bien emprunté la somme précitée, mais elle l'a précieusement conservée et, bien qu'elle soit toujours là comme garantie pour la banque Canadienne Nationale, le gouvernement n'a jamais eu besoin de verser un seul sou à cette institution financière. Tous les ans, depuis cette émission de débentures, on voit augmenter le chiffre des paiements différés, et dans quelques années, ces paiements différés constitueront, au trésor provincial, la somme de $15,000,000.

Au compte de la dette consolidée de la province, le trésorier ajoute le chiffre des emprunts temporaires, du fonds de retraite des instituteurs, du fonds du comité protestant de l'instruction publique et des dépôts en garantie et fidéi-commis.

Ce chiffre était, à la fin de juin 1928, de $7,767,662.53 et, ajouté au montant de la dette nette d'alors, il formait un tout de $66,595,194.14. Ce chiffre accuse une forte diminution, cette année, et n'est que de $5,297,154.87, soit une différence de $1,470,507.66 et, si l'on ajoute ce chiffre de $5,927,154.87 au montant de la dette consolidée de cette année on obtient un total de $62,084,296.14. Il y a entre ce total et celui de juin 1928 une différence de $4,546,898.

Au cours de l'année financière 1927-28, les emprunts temporaires avaient été de $5,000,000, et ils sont baissées, cette année, à $2,000,000, soit une diminution de $3,000,000.

Les dépôts en garantie et fidéi-commis se sont chiffrés, cette année, à $2,832,381.03.

Manitoba, 11. — Les éleveurs du Manitoba ont remporté la plupart des prix à la récente exposition des renards argentés internationale.

Les prochains programmes de grand intérêt

Ceux que l'on devrait tenter de capter aujourd'hui, demain et lundi.

AUX ETATS-UNIS

Samedi, le 11

A 6 h. 15, ce soir, les postes WJZ, KFAB et WREN transmettront le programme suivant que chantera le quatuor composé de MM. Harold Branch et Steele Jamieson, ténors, Edward Wolter, baryton, et Earl Waldo, basse: "La Chanson du Régiment", de "The White Eagle", Friml; "Beside an Open Fireplace", Osborne; "Piccolo Pete", Baxter; "Mandy", de "Ziegfeld Follies of 1919", Berlin; "Kashmiri Song", Woodforde-Finden; "La marche des Grenadiers", de "The Love Parade", Schirtzinger.

A 8 h. 30, M. Taylor Gordon, sous le nom de "Brother Jenkins", pendant l'heure "Dixie Echoes", transmise par les postes WABC, WJAS, WLBW, WGHP et WOWO, chantera les deux pièces suivantes: "Nobody Knows de Trouble I see" et "The Crucifixion". Un quatuor chantera: "De Angels in Heab'n Done Write My Name", "I Want God's Heab'n to Be Mine", "Death Is Gwineter Lay His Cold Icy Hands on Me", "So Glad I'm New Born Again", "Dere's No Hidin' Place Down Dere", "My Ship Is on de Ocean", "The Glendy Burke" (Stephen Foster Plantation), Theme: "Joshua".

A 8 h. 30, par les postes WEAF, WJAR, WRC, WGY, WGR, WCAE, WLS, WHO et WTMJ, on entendra Bernice Taylor, soprano, et Fred Waldner, ténor, dans une jolie scène musicale. Josef Koestner et son orchestre exécuteront aussi plusieurs morceaux intéressants. Voici le programme: Forever and Ever, de 'Rain or Shine". Soprano et ténor, Bernice Taylor et Fred Waldner; "Bashful Baby", Friend, orchestre; "Love", de "The Trespasser", Goulding, Bernice Taylor; "Do What You Do", de "Show Girl", Gershwin, "I Know That You Know", de "Oh, Please", Youmans, orchestre; "Just You, Just Me", de "Marianne", Klages, Bernice Taylor et Fred Waldner; "Little by Little", de "The Sophomore", O'Keefe, orchestre; "Too Wonderful for Words, de "Words and Music", Thompson, Fred Waldner, et "Valparaiso", Allen, orchestre.

A 9 heures, les postes WEAF, WJAR, WFI, WGY, WTAM, WRVA transmettront le programme suivant: Prélude de "Lohengrin", 3e acte, Wagner; Air sur la corde, Bach; Gavotte pour cordes, Bach; "Largo", de 'From the New World", Dvorak; Ballet de "The Eternal Light", Braine.

A 9 h. 30, Mlle Ellena Kazanova, célèbre violoniste russe, sera l'hôte d'honneur au programme "Around the Samovar", irradié par les postes WABC, WEAN, WJAS, WGHP, KOIL et WOWO. Voici les détails de ce programme: "Souvenir of Russia", Peter Biljo et son orchestre; solo de violon, "Ships", Mlle Ellena Kazanova; chant: "To Go to Sleep and Die", Eli Spivak, baryton; soprano, "Would You Understand Me?", Mme Zinaida Nicolina; danse, Peter Biljo et son orchestre; "The Lost One", orchestre; "The Song of India", Mlle Ellena Kazanova; soprano, "Flametta", air du ballet, "Famietta", Mme Zinaida Nicolina; "Nightmare", chanté par Eli Spivak.

A 11 heures précises, les postes WJZ, WBAL et WREN transmettront la musicale suivante exécutée par Ludwig Laurier et son orchestre: "Poète et Paysan" (Ouverture), Von Suppe; Sélection de "The Bat", Strauss; 'Dream after the Ball', Czibulka; intermezzo, de "Jewels of the Madonna", Wolf-Ferrari; "Moorish Serenade", Chapi; "Approach of Night", Trinkhaus; "Dream Picture", Gabriel-Marie.

DIMANCHE, LE 12

A 5 heures, cet après-midi, les postes WABC, WMAQ, WOWO, KOIL, WJAS et WCCO irradieront le programme suivant: Sélection de "The Desert Song", Romberg; orchestre; "One Alone", Dan Gridley; "Neapolitan Nights", Zamecnik, Lois Bennett; "Londonderry Air", Eugène Ormandy; "Poor Butterfly", (arr. spécial), Lois Bennett; "Futuristic Rhythm", McHugh, orchestre.

A 6 heures, ce soir, les postes WEAF, WRC, WGY, WCAE et WWJ transmettront le programme de musique orientale suivant: "Rhapsodie Orientale", "In a Coffee House", "Lute Players Melody", solo de guitare par Sven von Hallberg; "On Galata Bridge", "A Dancer of Stamboul".

A 7 h. 30, ce soir, Heinrich Gebhard, pianiste, et le quatuor d'instruments à cordes New-York seront les artistes invités de l'Heure Baldwin. Le programme qui suit sera irradié par les postes WJZ, WBZ, WBAL, WJR, WLW, KYW et WHAS:

Premier mouvement du "Quintuor pour piano et instruments à cordes", Schumann; Heinrich Gebhard et le quatuor. "Aufschwung", Schumann; "Sonetta a Petrarca", Liszt, Heinrich Gebhard; Mouvement du "Quintuor", Dvorak; Heinrich Gebhard et le quatuor. "Voices of the Valley", Gebhard, "A Valsante", Gebhard, Heinrich Gebhard.

A 8 heures p.m., les postes WABC, WEAN, WCAU, WJAS et WGHP transmettront l'intéressant programme suivant: "Pan-Americana", Herbert; valse de "Sylva", Kalman; La Palina, "Ginger Snaps", Bourdon; "At Parting", Charles; Ben Alley, "Rain Drops", MacArthur; "Gypsy Song", La Palina; "Love Me", Ben Alley; "America", Lincke.

A 11 h. 15, les postes WJZ et KDKA irradieront le programme de musique hawaïenne suivant: "Moana Lua Chimes" "Beautiful Isles of Paradise", "Tropical Hula", "Wahine U", "Kilima Waltz", "Lei Ponomoi", "Hawaiian Blues".

Lundi, le 13

A 6 heures, ce soir, un choeur de 300 voix sera entendu par les postes WJZ, WBAL, WRC et KDKA,

Une grande tâche

M. R.-C. BOSWORTH, récemment nommé surintendant de la colonisation au service de l'immigration et de la colonisation au Pacifique Canadien, il a ses bureaux à Winnipeg. M. Bosworth a sous sa juridiction les bureaux du service dans l'ouest du Canada et des Etats-Unis. Il est à l'emploi du Pacifique Canadien depuis 1913, et depuis lors s'est activement occupé au Canada et aux Etats-Unis du travail de la colonisation pour cette compagnie.

en plus de solo sur orgue, par M. Frank-W. Asper. Voici les détails du programme: "Trio Choral" de "Saint-Paul", Mendelssohn, chorale; "Sonate en do min. Mendelssohn. Frank-W. Asper; "Longing", Tschaikowsky, chorale; "Old Melody", (Arr. Asper); "Song of the Volga Boatmen", (Traditional), sur orgue, par Frank-W. Asper; Up, Arise, de "Saint-Paul", Mendelssohn, chorale.

A 7 heures, ce soir, Bernard Levitow et son ensemble Commodore exécuteront le programme suivant que les postes WJAS, WLBW et WOWO irradieront:

Ouverture à "Maritana", Wallace; "Mozartiana", Tschaikowsky; extraits de "Robin Hood", DeKoven; a) "The Enchanted Hour", Hahn; b) "O Moon Upon the Water", Cadman; Prélude et Love's Death, de "Tristan and Isolde", Wagner; Henry VIII (Suite).

A 10 heures, dans la soirée, les postes WABC, WCAU, WEAN, WJAS, WMAQ et WOWO transmettront le programme suivant exécuté par Guy Lombardo et ses "Royal Canadians": "Mighty Like a Rose", "Gone", "Little by Little", "Cannon Ball", "To Be Forgotten" et "Soliloquy".

A 10 heures p.m., les "Anglo-Persians" de Whittall, sous la direction de Louis Katzman, exécuteront le programme suivant, irradié par les postes WEAF, WTIC, WJAR WLIT, WGY, WGR, WWJ, WOC et WRC: "Moorish Serenade", Chapi; "Moorish Dance", "Two Oriental Dances", de "Boabdil", "Moszkowski; "Tango" en re, Albeniz; "Spanish Dance", Granados; "Fascination Tango", Moorish March", de "Boabdil", Moszkowski.

Dîner mensuel, lundi, de l'Arts and Letters Club

Le dîner mensuel de l'Arts and Letters Club aura lieu lundi soir, à 7 heures, à l'hôtel Mont-Royal. Le révérend M. A.-P. Gowar-Rees sera le conférencier. Le programme de musique, sous la direction de Mme Bessie Anderson, comprendra M. Maurice Charbonneau, violoncelliste, accompagné par Mme Charbonneau. L'on entendra aussi M. W.-J. King, dans une récitation intitulée "Some original verses". Mme Harold Mills présidera.

Au congrès des agronomes

(Du correspondant de la PRESSE)

Sherbrooke, 11. — Tous les membres du corps agronomique des Cantons de l'Est sont partis pour Québec, où ils assisteront, la semaine prochaine, au congrès annuel des agronomes, que le ministre de l'agriculture, l'hon. J.-L. Perron ouvrira lundi après-midi. L'inspecteur du district, M. Henri Lauzière, sera présent.

Recettes du C. P. R.

Les recettes du C.P.R. pendant la semaine terminée le 7 janvier 1930 se chiffrèrent à $2,556,000, à comparer avec $3,371,000 au cours de la semaine correspondante de 1929, une diminution de $815,000.

Nouvelle lettre financière

Une nouvelle publication vient de s'ajouter à la littérature financière émanant des maisons de courtage de Montréal; c'est une lettre bi-mensuelle de la maison Watson & Chambers qui porte le nom de "Canadian Stock Market Review." Comme l'indique le nom, cette lettre a pour objet de tenir les lecteurs au courant de tous les développements importants qui se produisent dans le monde de la finance et des affaires.

La London Life Insurance Company (division industrielle) annonce la nomination de M. Simpson Orr au poste de gérant de sa nouvelle succursale de Maisonneuve récemment ouverte à 1898 avenue Lasalle. Possédant une expérience de plusieurs années dans les affaires, M. Orr est on ne peut mieux qualifié à ce poste. La succursale de Maisonneuve est le troisième nouveau bureau ouvert à Montréal, en moins d'un an, par la London Life et la septième succursale locale de cette compagnie.

La Vie Religieuse

Au berceau de l'archiconfrérie de saint Christophe

En Normandie, dans le département de l'Orne, à S.-Christophe-le-Jajolet, a pris naissance en 1899, l'Archiconfrérie qui groupe aujourd'hui 150,000 membres, y compris un roi, des cardinaux, des évêques, etc.

LES PERSPECTIVES CANADIENNES.

C'est avec l'automobilisme qu'est née une dévotion à saint Christophe, que les automobilistes ont prise l'habitude d'honorer en pendant sa médaille dans leur voiture. On en voit même chez les protestants. Saint Christophe a toujours été considéré comme le patron des voyageurs, mais en dehors des voyages, la dévotion à saint Christophe est chose peu pratiquée, au Canada du moins. Elle l'est plus en France. L'histoire de l'Archiconfrérie de Saint-Christophe, que nous venons de parcourir, est en même temps simple et touchante.

Sa fondation

En 1899, à S.-Christophe-de-Jajolet, dans le département de l'Orne, France, était instituée la Confrérie de S.-Christophe. Le sanctuaire du saint est situé à environ 20 milles de Lisieux. Le village comprend environ 350 habitants dont 35 seulement vivent autour de l'église. C'est un endroit charmant, comme l'indiquent les photographies. Face au sanctuaire visité par un très grand nombre de pèlerins, chaque année, on aperçoit un monument. C'est celui du saint, le représentant de la posture traditionnelle, la seule que nous rapporte l'histoire. Bien avant, dit aussi l'histoire, un moine du nom de Burault avait fait construire un monastère en l'honneur de saint Christophe à le Jajolet. Née en 1899, la confrérie prit bientôt place dans le monde religieux et le 8 février 1912, par un bref S. S. Pie X l'érigeait la Confrérie et Archiconfrérie, avec faculté de s'annexer toutes les confréries du même nom, dans l'univers. Et le pape disait, précisant le but de l'oeuvre:

"Nous avons appris avec bonheur que, dans l'église paroissiale de S.-Christophe-le-Jajolet, Orne, France,

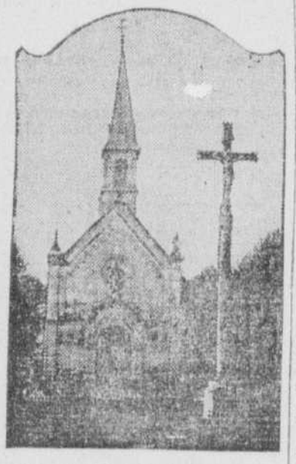

L'église de Saint-Christophe-le-Jajolet, Orne, France, lieu de pèlerinage des membres de l'archiconfrérie de Saint-Christophe.

existait une confrérie en l'honneur de saint Christophe, ayant pour but de placer sous la garde du saint, excellent protecteur des hommes en péril, la personne et les intérêts des voyageurs que leur genre de vie expose à des dangers de toute espèce. Son utilité se fait principalement sentir à notre époque où le génie des hommes s'est élevé à ce point qu'ils entreprennent des voyages extrêmement rapides non seulement sur terre, mais jusque dans les airs et que par là même, il leur arrive de s'exposer à la mort. Que ceux qui courent ces dangers attachent à leur véhicule la médaille de saint Christophe pour mériter le secours de ce bienheureux protecteur."

Le 17 août 1913, le Souverain Pontife accordait certaines indulgences spéciales à tous et à chacun des membres de l'Archiconfrérie et des confréries régulièrement affiliées.

M. l'abbé V. Thuault

Pour conduire à bonne fin cette oeuvre, il fallait une tête dirigeante. C'est M. l'abbé Victor Thuault qui fut nommé et qui, depuis 20 ans, honoré d'une bénédiction spéciale du pape Pie X, travaille à l'expansion mondiale de l'oeuvre.

Qu'a donc fait d'extraordinaire M. l'abbé Thuault. En faisant connaître l'Archiconfrérie, il a enrôlé plus de 150,000 membres en France, des voyageurs, des automobilistes, des aviateurs, des cyclistes et des membres de sociétés sportives. Parmi les membres aussi on compte plusieurs cardinaux, des archevêques, des évêques, des prêtres. Le roi d'Espagne est parmi les personnages les plus distingués de l'Archiconfrérie.

Dix-sept confréries viennent d'être affiliées, en France et ailleurs.

L'archiconfrérie s'est occupée de faire distribuer la nouvelle plaquette de saint Christophe, la seule authentique et la seule agréée par Sa Sainteté Pie X.

Un accident

Un fait illustrera la grande confiance que les membres de l'Archiconfrérie de Saint-Christophe ont en ce saint. Le 15 septembre 1920, M. l'abbé Victor Thuault, directeur, s'en allait sur la route en automobile. A une traverse à niveau, non munie de barrière, il ne vit pas venir un train. Celui-ci frappa la voiture qui fut complètement démolie et les passagers sortirent indemnes de cet accident. Le témoignage de l'abbé Thuault ne permet pas de douter. Il écrit, au dos de la photographie du char démoli: "C'est moi l'abbé Thuault, qui étais au volant, le 15 septembre 1920, au moment de l'accident". Suit la signature: V. Thuault.

L'Archiconfrérie reçoit aussi tous les jours des témoignages non équi-

M. l'abbé VICTOR THUAULT, directeur spirituel de l'Archiconfrérie de Saint-Christophe-le-Jafolet.

voques de l'intervention du saint, dans des circonstances tragiques. Un prêtre, membre de l'Archiconfrérie, a failli être victime d'un convoi, à une traverse à niveau où il s'était engagé, en automobile, n'ayant pas vu venir le train. L'automobile est frappé, le moteur est indemne, le chauffeur aussi. Il écrit: "Tout le monde a dit, et moi le premier: "Miracle".

..."Et mon salut grâce à votre archiconfrérie qui prie pour les automobilistes."

Costes et Le Brix

L'Archiconfrérie ne protège pas seulement les automobilistes. A la veille de leur randonnée autour du monde, Costes et Le Brix, les deux célèbres aviateurs français, se rendaient au sanctuaire de Saint-Christophe-le-Jajolet. Ils s'inscrivirent comme membres à vie de l'archiconfrérie et installèrent dans leur merveilleux avion une médaille du saint. C'était une reproduction exacte de celle qui avait été remise au Pape, quelque temps auparavant.

On sait que Costes et Le Brix ont fait un merveilleux voyage. D'un seul bond ils ont traversé l'Atlantique central, se dirigeant sur Buenos-Ayres, but extrême de leur audacieuse randonnée.

Le lendemain de leur arrivé en Amérique, les deux aviateurs recevaient le message suivant:

"Costes et Le Brix, aviateurs, Buenos-Ayres.

"Autres Christophe-Colomb, avez découvert nouvelle route d'Amérique, sous égide même patron, saint Christophe.

"Sa médaille et la Croix d'hier vous honorent! (La veille, ils avaient été promus chevaliers de la Légion d'honneur). (Signé) Thuault.

Voici la réponse des aviateurs, en date du 25 octobre 1927:

"Thuault, directeur de l'Archiconfrérie S.-Christophe-le-Jajolet, par Argentan, France.

Origine: Buenos-Ayres; nombre de mots: 13; date: 24; heure du dépôt: 20 h. 18. "Remerciements".

Costes, Le Brix.

But de l'oeuvre

Connue en France et dans plusieurs pays d'Europe et colonies françaises, l'Archiconfrérie veut s'étendre dans le monde entier.

Le but qu'elle poursuit est le suivant: a) affilier des confréries partout ailleurs; b) raviver la dévotion à S.-Christophe par tous les moyens; c) célébrer des messes pour les membres vivants et défunts de l'oeuvre; d) offrir des prières quotidiennes pour les voyageurs égarés; e) faire bénéficier des indulgences spéciales accordées par S. S. Pie X; f) construire une Basilique à la gloire éternelle du grand saint; g) publier un bulletin international de l'Archiconfrérie; h) organiser des pèlerinages dans tous les pays.

Au Vatican

En novembre 1929, M. l'abbé Victor Thuault, directeur de l'Archiconfrérie s'est rendu à Rome. Il a fait le voyage en automobile, s'arrêtant un peu partout, jetant la bonne semence et faisant connaître saint Christophe. Il a même réussi à fonder quelques confréries. A Rome, M. l'abbé Thuault fut l'hôte de M. de Fontenay, ambassadeur de France près du S.-Siège. Reçu en audience par le Pape, M. l'abbé Victor Thuault lui offrit une plaque de saint Christophe. Sa Sainteté assura M. Thuault de l'intérêt quelle prend à l'oeuvre.

Avant de quitter Rome, où il fut l'objet d'une chaleureuse réception, M. l'abbé Victor Thuault reçut l'assurance que le Saint Siège nommera bientôt un protecteur à l'Archiconfrérie.

Au Canada

Devant le travail accompli, devant les promesses faites, M. l'abbé Thuault pouvait-il hésiter à faire connaître l'Archiconfrérie en Amérique. Il s'est choisi un fondé de pouvoir, dans les affaires civiles. C'est M. Léopold Sutto s'occupe de la partie matérielle de l'archiconfrérie, mais il connaît toute son histoire et nous lui devons les détails que nous publions.

Il laisse à M. l'abbé Victor Thuault lui-même le soin de la faire mieux connaître, car il comp-

La plaque officielle de l'Archiconfrérie de Saint-Christophe.

te le faire venir en Amérique bientôt.

S.-Christophe de Pont-Viau

Dans le volume publié par le bureau provincial de tourisme, on lit, page 347, sous le titre de Pont-Viau: "Elle, (cette paroisse), fut érigée canoniquement en 1915, et placée sous le patronage de saint Christophe.

"En dénommant ainsi cette municipalité, Mgr Paul Bruchési, archevêque de Montréal, semble avoir voulu honorer de façon particulière, le patron des automobilistes qui voyagent nombreux sur les routes de cette région."

L'église de Pont-Viau est-elle appelée à devenir le premier centre de l'Archiconfrérie de saint Christophe au Canada. Les événements semblent l'indiquer et nous le souhaitons.

S.-Christophe de Pont-Viau est du reste le premier endroit dans le district de Montréal où saint Christophe fut honoré. Chaque année a lieu la bénédiction des automobiles.

Comme nous le disons plus haut M. l'abbé Victor Thuault, directeur de l'Archiconfrérie viendra au Canada bientôt. Il dira lui-même ce qu'est son oeuvre.

D'autre part nous savons également qu'un voyage s'organise actuellement, à Montréal, sous forme d'un pèlerinage au sanctuaire de Saint-Christophe-de-Jajolet. Des détails de ce pèlerinage seront connus plus tard.

Photographie de Costes et Le Brix, portant leur signature, prise le jour de leur visite à S.-Christophe-le-Jafolet, avant leur départ pour leur randonnée aérienne autour du monde, en 1927.

Encyclique "Mens Nostra" sur les exercices spirituels

A Nos Vénérables Frères, patriarches, primats, archevêques, évêques et aux Ordinaires des lieux en paix et communion avec le Siège apostolique.

PIE XI, PAPE

Vénérables Frères,

Salut et bénédiction apostolique.

Nul d'entre vous n'ignore, Vénérables Frères, la pensée et l'intention qui Nous dirigèrent lorsque, au début de l'année, nous avons annoncé à l'univers catholique un jubilé extraordinaire pour célébrer le cinquantième anniversaire du jour où, venant de recevoir l'ordination sacerdotale, Nous avons offert pour la première fois le divin Sacrifice. Comme Nous l'avons déclaré solennellement dans la Constitution apostolique "Auspicantibus Nobis", publiée en date du 6 janvier 1929 (1). Nous n'avions pas seulement l'intention d'inviter tous Nos chers fils, l'immense famille chrétienne que le Coeur très bon de Dieu a confiée à Notre coeur, à prendre part à la joie du Père commun et à rendre grâces avec Nous d'un coeur unanime au Dispensateur suprême de tous les biens; Nous avions encore et surtout la douce espérance qu'en ouvrant avec une paternelle libéralité les trésors des bienfaits célestes dont la dispensation Nous a été confiée, le peuple chrétien saisirait cette heureuse occasion d'affermir sa foi, d'augmenter sa piété et son effort vers la perfection et de conformer fidèlement à l'Evangile sa vie publique et privée; de là naîtrait, comme un fruit agréable de la paix et du pardon implorés de Dieu, la paix des individus et de la société.

La pratique de la retraite perpétuera les grâces du jubilé

Et cette espérance n'a pas été vaine. En effet, l'élan de piété avec lequel le peuple chrétien accueillit la promulgation du jubilé ne s'est pas affaibli avec le temps. Nous l'avons même vu croître de jour en jour, avec l'aide de Dieu qui a suscité des événements capables de léguer à la postérité le souvenir de cette année sainte. Nous avons de Notre côté trouvé de nombreux motifs d'allégresse en contemplant de Nos yeux, pour la plus grande part, cet admirable accroissement de foi et de piété, comme aussi en jouissant du spectacle de la grande multitude de Nos chers fils qu'il Nous a été possible d'admettre avec plaisir dans Notre palais et, pour ainsi dire, de presser affectueusement sur Notre coeur. Aussi, tout en exprimant avec ferveur Nos sentiments de reconnaissance au Père des miséricordes qui a daigné, au cours de cette année jubilaire, produire, mûrir et recueillir tant et de tels fruits dans sa vigne, Notre sollicitude pastorale Nous invite-t-elle et Nous pousse à faire en sorte que ces magnifiques débuts s'amplifient à l'avenir et donnent des résultats durables pour le bonheur et le salut des particuliers ainsi que de toute la société.

Pendant que Nous songeons aux moyens d'obtenir ces avantages souhaités, il Nous souvient que Notre prédécesseur d'heureuse mémoire, Léon XIII, portant indiction en une autre occasion de l'année sainte, exhorta les fidèles par d'importantes paroles que Nous avons reproduites dans la Constitution Auspicantibus Nobis susmentionnée (2), à "se recueillir quelque peu et à élever vers des buts plus nobles leurs pensées toutes terrestres" (3). Il Nous souvient aussi que Notre prédécesseur de sainte mémoire Pie X, après avoir sans cesse favorisé par la parole et par l'exemple la sainteté sacerdotale, publia, à l'occasion de son jubilé sacerdotal, une pieuse "Exhortation" au clergé catholique (4), pleine de fort précieuses leçons qui élèvent à de rares hauteurs la vie spirituelle.

Suivant les traces de ces Pontifes, Nous avons jugé bon de laisser Nous aussi un bienfait; Nous apportons un don excellent que Nous espérons devoir être la source de nombreux et remarquables avantages pour le peuple chrétien: Nous voulons dire les exercices spirituels, usage que Nous désirons vivement voir se répandre chaque jour non seulement dans le clergé séculier et régulier, mais encore parmi la masse des laïques catholiques et qu'il Nous plaît de laisser à Nos chers fils comme un souvenir de cette année sainte. Nous le faisons avec plus de joie à la fin de cette année de jubilé sacerdotal. Rien ne peut Nous être en effet, plus agréable que d'évoquer les grâces célestes et les inexprimables consolations que Nous avons souvent goûtées durant les exercices spirituels; l'assiduité apportée aux saintes retraites qui ont, comme autant de degrés, marqué Notre carrière sacerdotale; la lumière et les forces que Nous y avons puisées pour connaître et accomplir le bon vouloir divin; le soin pris, durant tout le cours de Notre ministère sacerdotal, à former par ce moyen les autres aux choses célestes; et Nous y avons constaté un tel bien opéré dans les âmes et un si étonnant progrès que les exercices spirituels Nous semblaient vraiment constituer un merveilleux moyen d'obtenir le salut éternel.

Avantages généraux et actuels de la retraite

En vérité, Vénérables Frères, un regard, si bref soit-il, sur les temps que nous vivons, montrera, à plus d'un titre, la valeur, l'utilité et l'opportunité des saintes récollections. La plus grave maladie de notre siècle, la source abondante des maux que déplorent les hommes de coeur, c'est la légèreté et l'irréflexion qui entraînent nos contemporains dans l'erreur. D'où le besoin perpétuel et violent de se répandre au dehors, une soif inextinguible de richesses et de plaisirs qui, peu à peu, affaiblit et étouffe dans les coeurs le désir des biens supérieurs et les mêle à tel point aux affaires extérieures et passagères qu'il leur devient impossible de penser aux vérités éternelles, aux lois divines et à Dieu lui-même, l'unique principe et fin de toute créature: cependant, dans sa bonté et sa miséricorde infinie, Dieu ne cesse pas d'attirer les hommes, de nos jours encore, par l'abondance de ses grâces, si étendus que soient partout les ravages de l'immoralité. Pour guérir la maladie dont souffre tant la société humaine, quel secours plus efficace et quel meilleur remède proposer, sinon d'inviter au pieux recueillement des exercices spirituels ces âmes amollies et insouciantes des réalités éternelles? Et, en vérité, même si ces exercices spirituels n'étaient autre chose qu'une brève retraite de quelques jours durant lesquels on s'éloigne du monde extérieur et de la foule de ses soucis, non pour passer le temps dans le repos et l'inoccupation, mais pour avoir l'occasion d'étudier les graves questions qui n'ont cessé d'émouvoir profondément l'humanité sur son origine et sa fin. "D'où viens-je et où vais-je?", personne ne niera que ces saints exercices ne puissent produire d'excellents fruits.

Mais ces pieuses retraites apportent encore de plus grands bienfaits: elles obligent notre esprit à un effort pour observer attentivement nos pensées, paroles et actions, et descendre ainsi au fond de nous-mêmes; or, cet effort est un excellent exercice pour nos facultés. Dans ce remarquable champ d'exercices spirituels, l'intelligence s'habitue à mûrir les questions et à les passer avec justesse, la volonté s'affermit, les passions subissent la contrainte et le gouvernement de la raison, les actions humaines, sagement réfléchies, se conforment réellement à un idéal bien déterminé, l'âme atteint aussi sa noblesse et sa dignité natives, comme le déclare saint Grégoire Pape en une élégante comparaison de son **Pastoral**: "Comme l'eau, l'esprit humain, endigué, s'élève vers le ciel, parce qu'il recherche le lieu d'où il descend, mais abandonné, il se perd, parce qu'il se répand inutilement dans les bas-fonds". (5) De plus, en s'exerçant aux pensées spirituelles, "l'esprit se réjouit dans le Seigneur, se sent comme aiguillonné par le silence et se nourrit d'inexprimables extases" comme le remarque sagement saint Eucher, évêque de Lyon (6), et, en outre, la divine libéralité l'invite à goûter cette "céleste nourriture" dont Lactance affirme: "Il n'y a pas pour l'âme de plus suave aliment que la connaissance de la vérité". (7) Selon l'expression d'un auteur ancien, qui passa longtemps pour être saint Basile, c'est pour l'âme "une école d'enseignement céleste et une formation aux sciences divines" (8); "Dieu y est l'objet total de l'enseignement, la voie où l'on avance, et c'est par lui seul qu'on parvient à la connaissance de la vérité souveraine" (9).

Les exercices spirituels ont donc une extraordinaire efficacité pour perfectionner les puissances naturelles de l'homme, mais aussi et surtout pour former l'homme surnaturel ou chrétien. A cette époque où le véritable esprit du Christ et les idées surnaturelles qui sont le tout de notre sainte religion rencontrent tant d'empêchements et d'obstacles, alors que partout règne le naturalisme qui affaiblit la fermeté de la foi et éteint les flammes de la charité chrétienne, il importe souverainement que l'homme se soustraye à l'enchantement de la "vanité" qui "obscurcit le bien" (10) et qu'il se cache dans une bienheureuse retraite. Là, sous la conduite du Maître céleste, il se fera une juste idée et comprendra le prix de la vie humaine qui a pour but vrai le service de Dieu seul; il prendra en horreur le péché et ses hontes; il concevra une salutaire crainte de Dieu, il verra clairement, comme si un voile tombait de devant ses yeux, la vanité des choses terrestres: touché par les avertissements et les exemples de Celui qui est "la voie, la vérité et la vie" (11), il se dépouillera de l'homme ancien (12), il se renoncera à lui-même et, par l'humilité, l'obéissance, la mortification volontaire, il revêtira le Christ et tendra à devenir "homme parfait", "atteignant la mesure de la stature parfaite du Christ dont parle l'Apôtre" (13); il fera enfin tous ses efforts, pour en arriver à pouvoir répéter lui aussi avec le même Apôtre: "Je vis, mais ce n'est plus moi qui vis, c'est le Christ qui vit en moi" (14). Par ces degrés, l'âme s'élève jusqu'à la perfection complète et s'unit suavement à Dieu, avec l'aide de la grâce divine, qu'elle demande en plus grande abondance, durant ces jours, par la ferveur de ses prières et la fréquentation plus intense des saints Mystères.

Voilà, certes, Vénérables Frères, des bienfaits extraordinaires et de souveraine valeur; ils dépassent de haut la nature humaine, et c'est dans leur obtention uniquement que se trouvent le repos, le bonheur et la paix que le coeur humain désire avidement et que la société contemporaine, emportée par la fièvre des plaisirs, recherche vainement dans la poursuite ardente des biens périssables et dans le tumulte et le trouble de la vie. Les exercices spirituels, au contraire — et c'est une doctrine sûre, — ont une merveilleuse vertu de pacification et de sanctification; d'ailleurs, dans les siècles passés et peut-être plus clairement encore en notre temps, une longue expérience le prouve, puisque la foule est presque innombrable de ceux qui en sont sortis "enracinés et affermis" dans le Christ (15), remplis de lumière, comblés de joie et envahis de cette paix qui "dépasse toute intelligence" (16).

Cette plénitude de vie chrétienne qu'apportent, comme on le voit, les exercices spirituels produit, en dehors de la paix intérieure de l'âme, un autre fruit tout naturel et qui devient un immense et magnifique bienfait pour la société: le zèle pour le salut des âmes ou, selon l'expression ordinaire, l'esprit apostolique. C'est un effet propre de la charité que l'âme juste dans laquelle Dieu réside par la grâce s'embrase d'un zèle merveilleux pour faire participer les autres à la connaissance et à l'amour du Bien infini qu'elle a atteint et qu'elle possède. Or, en notre siècle, dont les besoins spirituels sont si pressants, alors que les régions lointaines des Missions "déjà toutes blanches pour la moisson" (17) appellent de plus en plus haut un concours d'apôtres égal à leurs besoins; alors que nos propres contrées exigent des troupes choisies de prêtres séculiers et réguliers qui soient de dignes dispensateurs des mystères de Dieu et les masses profondes des laïques pieux qui, unis par un lien étroit à l'apostolat hiérarchique, aident le clergé de leur effort industrieux, en se dévouant aux multiples oeuvres et travaux de l'Action catholique, Vénérables Frères, Nous tiant aux enseignements de l'histoire. Nous considérons et glorifions les maisons d'exercices spirituels comme des Cénacles suscités par Dieu où toutes les grandes âmes, soutenues par l'aide de la grâce divine, à la lumière des vérités éternelles et sous l'inspiration des exemples du Christ, découvrent clairement le prix des âmes, s'enflamment du désir de les aider dans quelque état de vie où, après un sérieux examen, elles croient devoir servir Dieu et apprennent aussi à connaître les ardeurs, les industries, les travaux et les exploits de l'apostolat chrétien.

Les exemples de Notre-Seigneur et de l'Eglise antique.

Du reste, Notre-Seigneur a souvent employé cette méthode dans la formation des héraults de l'Evangile. Le divin Maître lui-même, à qui il ne suffisait pas d'avoir passé de longues années dans la retraite de Nazareth, voulut avant de briller dans sa pleine lumière devant les foules et de les instruire, par sa parole, de la doctrine céleste, vivre durant quarante jours entiers dans les solitudes du désert. Bien plus, au cours même de ses labeurs évangéliques, il avait coutume d'inviter également les apôtres au doux silence de la retraite: "Venez à l'écart, dans un lieu" (18), et, ayant quitté pour le ciel cette terre de misère, il voulut perfectionner ces mêmes apôtres et disciples dans le Cénacle de Jérusalem où, durant dix jours, "ils persévérèrent unanime-

A SUIVRE SUR LA PAGE 47

La population catholique de l'Afrique est de 3,583,956

L'évangélisation de l'Afrique, à laquelle vingt-sept communautés religieuses, d'hommes et de femmes se dévouent, a donné des résultats merveilleux, si l'on se rend compte des premières difficultés, si l'on sait que les ressources des missionnaires sont toujours limitées.

Les statistiques missionnaires de l'Afrique donnent des chiffres intéressants sur le travail accompli. Elles ne peuvent que stimuler le zèle des nôtres, qui partent de plus en plus nombreux pour les rives lointaines de l'Afrique.

Il y a en Afrique 2,610 prêtres étrangers, membres de communautés. Dans leur travail ils sont aidés par 159 prêtres indigènes. 1,508 Frères étrangers et 50 indigènes se partagent le domaine de l'enseignement qu'ils donnent à 650,000 enfants. Les religieuses étrangères sont au nombre de 5,537 et les indigènes 988. C'est surtout dans le domaine de l'hospitalisation et du soin des orphelins que les religieuses se dévouent.

122 missions comptent 3,583,956 chrétiens.

La population païenne confiée aux missionnaires forme un total de 120,224,501. Les non-catholiques, dispersés dans l'Afrique, forment un groupe de 72,500,000.

La moisson est abondante, mais les moissonneurs sont relativement peu nombreux.

Missions des Soeurs Blanches d'Afrique

Voici la liste des maisons des Religieuses missionnaires de Notre-Dame d'Afrique:

Afrique du nord et Soudan: région du Tell, S.-Charles de Birmandreis.

Maison-mère et noviciat, sanatorium, orphelinat S.-Charles, Borkadem, Alger, rue Marengo, Alger, rue de la Charte; Sahara: Biskra —hôpital, Biskra—ouvroir, Ghardaia, Laghouat, Ouargla, El-Goléa, Aïn-Sefra, Géryville; Tunisie: Carthage, Tunis, La Marsa, Thibar, Souk-El-Arba, Bizerte, Notre-Dame-des-Sept-Douleurs, Bizerte, S.-Joseph, Kairouan.

En Kabylie: Tizi-Ouzou, Les Ouadhias, Beni-Ismael, Ighil-Ali, Beni-Mengallet, Djemea-Sah'ridj, Taguemount-Azouz, Oued-Aissi, Asbou.

Région du Chéliff: S.-Cyprien, S.-Monique, Hôpital S.-Elisabeth, El-Affroun.

Soudan: S.gou-Sikoro, Kita, Ouagadougou, Koupéla, Toma, Novrongo.

En Afrique équatoriale: Zanguebar: Mombasa, Mangou. Ouganda: S.-Marie de Roubaga, Villa-Marya, Bwanda, Toro, Kisoubi; Ounyanyembé: Oushirombo, Tabora; Nyassa: Chilouboula, Kalambi, Ngoumbo, Moua, Ntakataka, Kachébéré; Congo: Mpala, Beaudoinville, Kasongo, Katana, Loulenga, Bobendana, Albertville; Nyanza: Mary-Hill, Kagondo, Boukoumbi, Oukéréwé, Soumwé, Mongana, Bounia, Logo; Tanganika: Karéma, Kirando, Kala, Kigoma, Mwazié, Katé, Maketé; Kivou: Isavi, S.-Joseph, Nyoundo, Bouassa, Kabgayé, Zaza; Ourourndi: Mouyaga, Bouhanga, Mouguéra, Mougana.

Postulats et procures en Europe: France, Paris, Bagneux, Marseille, Caire, Rennes, Lille, Bayonne, Bethel; Belgique: Hérent, Thielt, Andenne, Louvain; Allemagne: Trèves, Bombogem, Senheim; Hollande: Esch; Angleterre: Londres.

Aux Etats-Unis: procure à Metuchen, N.-J.; au Canada: procure et postulat à Lévis, 32, rue Fraser; à Ottawa, 383, rue Daly.

Grandes fêtes en l'honneur de saint Olav

La Norvège catholique célèbre cette année deux centenaires religieux.

LE PROGRAMME

La Norvège fête, en cette année 1930, le IXe centenaire de l'introduction du christianisme et le IXe centenaire de la mort du roi saint Olav, qui abolit le paganisme et déclara la religion catholique, religion officielle de la Norvège.

Tout naturellement la Norvège se prépare à célébrer cet événement de façon tout à fait solennelle considérant que cet anniversaire a une importance nationale.

Le premier geste du gouvernement sera de faire imprimer des timbres spéciaux, portant l'effigie de saint Olav.

En février

Dès le mois prochain commenceront les fêtes, par des réunions et des expositions. Les fêtes religieuses seront inaugurées de 10 mai. Ce jour-là aura lieu l'ouverture de l'exposition historique et religieuse des objets du temps de saint Olav et du Moyen-âge. Tout l'été, se continueront des expositions, des conférences, des assemblées, des fêtes sportives, dans l'ancienne capitale Trondhjem et autrefois siège de l'archevêché. Toutes les associations religieuses, sportives, commerciales de la Norvège prendront part à ces grandes fêtes.

Une semaine

L'événement principal de ces fêtes sera "la semaine de saint Olav" du 28 juillet au 3 août. Il est assez curieux de constater qu'un grand nombre de dignitaires protestants de Suède, du Danemark, de l'Allemagne, de l'Amérique même, des luthériens, ont promis leur concours pour le succès de ces fêtes. L'antique cathédrale, restaurée, sera consacrée. Et le 29 juillet, anniversaire de la mort du saint, une messe solennelle sera chantée dans la cathédrale. Le gouvernement sera officiellement représenté. On compte que la grande majorité des Norvégiens visiteront, en 1930, la ville de Trondhjem qui, par décision du Storting, chambre des députés, s'appelle, depuis le 1er janvier, Nidaros, du nom qu'elle portait au temps de saint Olav.

Appel de l'Eglise

Dans l'appel qu'elle vient de lancer au peuple norvégien, l'Eglise catholique dit: "L'Eglise mère doit honorer dignement son grand fils".

Plusieurs grands pèlerinages sont à s'organiser, même en pays étrangers. C'est surtout de Normandie qu'ils viendront, les normands étant des descendants des vikings norvégiens, spécialement de Rouen où saint Olav fut baptisé.

Le 29 juillet, il y aura un grand pèlerinage à Stiklestad où saint Olav a versé son sang pour la défense de la foi. Un pèlerinage de ce genre est organisé depuis douze ans, mais il prendra cette année des proportions considérables. Ne possédant pas d'église en cet endroit les autorités catholiques ont décidé de construire une église temporaire, pour les grandes fêtes de saint Olav.

Mgr L.-A. Dubuc cinquième curé de la paroisse

C'est M. l'abbé Maynard qui fut le fondateur de la paroisse S.-Jean-Baptiste, en 1874.

Après lui

Mgr L.-A. Dubuc

La paroisse S.-Jean-Baptiste est née en 1874. Elle fut un démembrement de la paroisse-mère du nord de Montréal, Saint-Enfant-Jésus-du-Coteau-Saint-Louis, de son nom canonique.

Cette partie de la ville de Montréal était alors connue sous le nom de "village S.-Jean-Baptiste" Dès 1872, le village S.-Jean-Baptiste comptait 4,000 âmes. C'est pourquoi, l'évêque du temps, Mgr Bourget, songea à lui donner une desserte. C'était sous l'administration de M. l'abbé Rioux, curé du Saint-Enfant-Jésus, que la desserte fut établie. M. l'abbé Maynard remplissant les fonctions d'aumônier, au Bon-Pasteur, fut chargé d'organiser la nouvelle desserte. M. l'abé Maynard se mit immédiatement à l'oeuvre et avec l'aide des paroissiens et du conseil, il fit l'acquisition d'un terrain, au nom de la corporation épiscopale, sur la rue Rachel. Les donateurs ne devaient payer aucune taxe d'église à l'avenir.

En 1877, la corporation épiscopale céda ses droits à la fabrique de S.-Jean-Baptiste. Dès cette année 1872 furent commencés les travaux d'excavation en vue de la construction d'une église.

Première église

Interrompus à l'hiver, les travaux furent repris en 1873, à la demande des paroissiens. L'histoire de la paroisse S.-Jean-Baptiste, écrite par M. l'abbé Elie-J. Auclair, donne des détails intéressants sur les corvées qui furent organisées pour le transport des matériaux. De 1873 à 1874, les travaux furent de nouveau suspendus et ce n'est qu'en juin 1874 que la vaste église en pierre, 180 pieds sur 80, fut terminée partiellement. Elle n'avait pas de sacristie, n'était pas finie à l'intérieur et très difficile à chauffer. L'église fut bénite par le grand vicaire du diocèse M. Moreau. Ce serait à ce moment que M. l'abbé Maynard aurait été nommé desservant. Mais l'érection canonique de la paroisse date du 11 décembre 1875.

Le retard à cet événement fut causé par les démêlés qui eurent lieu entre les autorités du diocèse et les fabriciens de Notre-Dame. Nous avons déjà parlé des différends en question, dans l'histoire de la paroisse S.-Jacques.

Premier presbytère

M. l'abbé Maynard fut donc en même temps premier desservant, puis premier curé de S.-Jean-Baptiste. Il resta là jusqu'en 1878 et M. l'abbé Dozois lui succéda. C'est sous son administration que fut construit le premier presbytère. La paroisse avait déjà une dette de $60,000.

C'est le 10 février qu'une fabrique fut constituée dans la paroisse et le 27 du même fois les francs-tenanciers élisaient les douze premiers marguilliers.

C'est sous l'administration de M. Dozois que furent fondées les premières congrégations, pour les hommes et jeunes gens, les femmes et les jeunes filles.

Mgr Bourget ayant démissionné, Mgr Fabre lui succéda. Sa première visite à S.-Jean-Baptiste fut pour la bénédiction de l'académie Marie-Rose, dirigée par les SS. des Saints Noms de Jésus et de Marie. C'était le 26 novembre 1876.

Ce fut sous l'administration de M. l'abbé Auclair que l'église fut terminée.

L'histoire de S.-Jean-Baptiste par M. l'abbé Auclair dit tous les détails de l'organisation paroissiale, dans des circonstances exceptionnellement difficiles. M. l'abbé Magloire Auclair, le troisième curé, avait donc une lourde tâche devant lui. Il se mit résolument à l'oeuvre. C'est sous son administration que fut fondée l'académie S.-Jean-Baptiste confiée aux Clercs de S.-Viateur. M. le curé Auclair fit aussi construire la chapelle du Sacré-Coeur. Entre temps la sacristie avait été construite et en 1888 l'oeuvre paroissiale était solidement assise. En 1894, M. le curé Auclair faisait construire l'hospice qui a gardé son nom, à côté de l'église.

En l'année 1890 les Pères du S.-Sacrement s'établissaient dans la paroisse, sur la rue Mont-Royal. En 1892 une nouvelle académie fut fondée par les Soeurs des SS. Noms de Jésus et de Marie, sous le nom de Académie du Sacré-Coeur.

Incendies

Le 29 janvier 1898, alors que la paroisse comptait onze à douze mille communiants, une cruelle épreuve s'abattait sur elle. L'église, la chapelle et la sacristie étaient détruites par un violent incendie. Sous l'administration de Mgr Bruchési furent reconstruits l'église et le presbytère.

Le 11 novembre 1905 les paroissiens fêtaient le 25e anniversaire de l'arrivée de leur curé M. l'abbé Magloire Auclair. En 1910, M. l'abbé Auclair se retirait, terrassé par une maladie cruelle. MM. les abbés Roscoui et Paiement administrèrent successivement jusqu'à

SUIVRE SUR LA PAGE 47

LA VIE RELIGIEUSE

ENCYCLIQUE "MENS NOSTRA"

SUITE DE LA PAGE 46

ment dans la prière" (19) et se rendirent ainsi dignes de recevoir l'Esprit-Saint: mémorable retraite qui, la première, abrita les exercices spirituels, d'où l'Eglise sortit riche d'une vigueur et d'une force inaltérables, et où, en présence et sous le patronage puissant de la Vierge Marie, Mère de Dieu, se formèrent avec les apôtres ceux qu'on peut justement appeler les précurseurs de l'Action catholique.

Dès ce jour, les exercices spirituels, sinon sous le nom et avec la méthode que nous connaissons, du moins dans leur essence, devinrent une coutume "familière aux premiers chrétiens", comme saint François de Sales l'enseigne (20), et comme les oeuvres des saints Pères le témoignent en des textes suggestifs. Saint Jérôme exhortait ainsi la noble femme Celantia: "choisis-toi un lieu propice et que n'atteigne pas les bruits de la famille ; tu t'y réfugieras comme dans un port. Tu n'y penseras qu'aux saintes lectures, tu y répéteras tant tes prières et tu y réfléchiras si profondément sur la vie future que cette évocation compensera toutes les occupations qu'absorbent le reste de ton temps. Nous ne te disons pas cela pour te séparer des tiens ; mais nous veillons à ce que tu y apprennes et examines comment te comporter avec les tiens" (21). Et un contemporain de saint Jérôme, saint Pierre Chrysologue, évêque de Ravenne, adressait aux fidèles cette invitation tant citée : "Nous avons donné une année au corps, accordons à l'âme quelques jours... Vivons un peu pour Dieu, nous qui donnons toute notre vie au monde... Que la voix divine retentisse à nos oreilles ; que les bruits familiers ne troublent pas notre ouïe... Ainsi armés, mes frères, ainsi formés, déclarons la guerre aux péchés... certains de la victoire." (22)

Au cours des siècles, les hommes ont toujours ressenti le désir d'une calme solitude où l'âme, à l'écart de toute compagnie, s'adonnerait aux choses divines ; on l'a même remarqué, plus les sociétés vivent des temps troublés, plus le Saint-Esprit pousse vivement les âmes avides de justice et de vérité à rechercher la retraite "afin de s'y libérer plus souvent des convoitises corporelles et de pouvoir vivre à la cour de la Sagesse céleste où, dans le silence absolu des soucis terrestres, elles se réjouissent dans les méditations saintes et les délices éternelles" (23).

Les exercices de saint Ignace

La Providence divine a suscité dans son Eglise nombre de personnages, enrichis de l'abondance des dons célestes et distingués par leur doctrine de vie surnaturelle, qui ont établi de sages règles et des méthodes reconnues d'ascèse, d'après la Révélation divine, leur propre expérience ou celle des siècles passés ; c'est ainsi que, par ordre de la Providence, parurent les oeuvres de l'insigne serviteur de Dieu Ignace de Loyola, sous le titre propre d'Exercices spirituels ; trésor comme l'appelait le vénérable Louis de Blois, de l'éminent Ordre de Saint-Benoît, dont saint Alphonse-Marie de Liguori cite le texte dans une fort belle épître "sur les exercices à accomplir dans la solitude", "trésor que Dieu a ouvert en ces derniers temps à son Eglise et pour lequel il faut lui rendre de ferventes actions de grâces" (24).

A ces Exercices spirituels dont la renommée se propagea rapidement dans l'Eglise, Notre vénérable et cher à tant de titres saint Charles-Borromée, parmi tant d'autres, demanda un stimulant pour parcourir avec plus d'ardeur la voie de la sainteté ; "il en répandit l'usage dans le clergé et le peuple", comme Nous l'avons rappelé dans une autre occasion (5) ; avec son initiative et son autorité, non seulement il les enrichit d'excellentes règles et de "directoires", mais il alla jusqu'à fonder une maison où l'on vaquerait uniquement aux Exercices de saint Ignace. Cette maison qu'il appela "Asceterium", Nous semble, pour autant que Nous le sachions, devoir être signalée comme la première de toutes celles qui, par une heureuse imitation, fleurirent partout.

En effet, l'estime pour les exercices ne cessant d'augmenter dans l'Eglise, ces maisons se multiplièrent avec un succès merveilleux, on pourrait les comparer à des oasis placées dans le désert aride de cette vie et où les fidèles de l'un et l'autre sexe vont puiser à l'écart, une fortifiante nourriture spirituelle. Après les cruelles batailles de la guerre qui a troublé si profondément la famille humaine, après tant de blessures qui ont atteint les richesses spirituelles et matérielles des nations, qui pourra dénombrer la multitude de ceux qui ont vu s'évanouir entièrement leurs vaines espérances d'antan, ont compris clairement la nécessité de placer les biens du ciel avant ceux de la terre et se sont réfugiés sous le souffle de l'Esprit-Saint, dans les saintes retraites pour y trouver la vraie paix du coeur? Témoin tous ceux qui, attirés par la beauté d'une vie plus sainte et plus parfaite ou ballottés par les sauvages tempêtes du siècle, troublés par les soucis de la vie ou circonvenus par les ruses et les pièges du monde, attaqués par le terrible fléau du rationalisme ou séduits par les plaisirs des sens, se sont retirés dans ces saintes maisons, y ont goûté le repos de la solitude avec une douceur d'autant plus pénétrante qu'ils avaient subi de plus vifs assauts et, dans la méditation des choses célestes, y ont réformé leur vie d'après les vérités surnaturelles.

Ce renouveau d'une piété profonde Nous cause une grande joie et une vive reconnaissance et Nous tenons pour certain que son extension représente la meilleure protection et le plus sûr remède contre les maux qui menacent; aussi Nous ferons en sorte de correspondre, autant qu'il est en Nous, aux desseins bienveillants de la divine Providence, afin que cette invitation secrète, faite par l'Esprit-Saint au coeur humain, ne manque pas de l'accompagner de l'effusion abondante et désirée des dons célestes.

La retraite pratiquée au Vatican...

Nous le faisons d'autant plus volontiers que Nos prédécesseurs Nous ont tracé la voie. Déjà, depuis longtemps, le Siège apostolique qui qui avait souvent recommandé par la parole les exercices spirituels a donné aux fidèles la confirmation de son exemple et de son autorité, en convertissant pendant quelques jours le palais auguste du Vatican en un Cénacle de méditation et de prière; c'est avec joie et consolation que Nous avons Nous-mêmes continué cette coutume. Pour Nous conserver cette joie et cette consolation à Nous et à ceux qui Nous entourent de près, selon leur désir commun, Nous avons ordonné de tout régler, pour que ces exercices aient lieu chaque année en Notre Palais.

Par les évêques...

Vous-mêmes, Vénérables Frères, il est clair que vous estimez grandement les exercices spirituels ; vous y avez vaqué, avant d'être initiés aux ordres, comme avant de recevoir la plénitude du sacerdoce; puis, souvent, donnant l'exemple à vos prêtres que vous aviez convoqués, vous vous y êtes réfugié pour vous retremper dans la contemplation des vérités célestes. Cet exemple mérite Notre louange publique. Nous ne pensons pas devoir honorer d'une moindre louange ces évêques de l'Eglise orientale ou occidentale que Nous savons s'être réunis, plus d'une fois, avec leur métropolitain ou leur patriarche pour une pieuse retraite adaptée à leur charge et à leurs devoirs d'état. Exemple fort éclatant que Nous espérons, autant que les choses s'y prêtent, voir se propager par une louable émulation. Il ne se présentera peut-être pas de grande difficulté à organiser ces retraites à l'occasion des réunions que tous les évêques d'une province ecclésiastique tiennent d'office, soit pour veiller au bien général des âmes, soit pour examiner les mesures que les circonstances semblent demander le plus impérieusement. Nous avions décidé de le faire avec tous les évêques de Lombardie durant le court laps de temps que Nous avons dirigé l'Eglise de Milan et, sans aucun doute, Nous l'aurions exécuté en cette première année d'épiscopat, si la Providence n'en avait, dans le secret de ses desseins, décidé autrement de Notre humble personne.

Par le clergé et les religieux...

Nous avons donc la conviction fondée que les prêtres et les religieux qui ont prévenu en cela les lois de l'Eglise et accomplissaient avec un zèle louable les exercices spirituels, se serviront à l'avenir de ce moyen de sanctification avec d'autant plus de soin que l'autorité des saints Canons les y oblige plus gravement.

Aussi, Nous exhortons vivement les prêtres du clergé séculier à se montrer fidèles à l'accomplissement des exercices spirituels, au moins dans la modeste mesure où le Code de droit canonique le leur prescrit (26); qu'ils les commencent et les poursuivent avec l'ardent désir de leur perfection, afin d'obtenir cette abondance de l'esprit surnaturel qui leur est souverainement nécessaire pour veiller au bien spirituel du troupeau commis à leur garde et pour gagner au Christ un riche butin spirituel. C'est la voie qu'ont suivie tous les prêtres brûlant de zèle pour le salut des âmes et qui ont brillé dans la direction du prochain vers les voies de la sainteté et dans la conduite du clergé; tel, pour citer un exemple récent, le vénérable Joseph Cafasso à qui Nous avons décerné Nous-même les honneurs des Bienheureux. Ce saint prêtre eut à coeur d'assister régulièrement aux exercices spirituels pour s'y exciter davantage, lui-même et les autres ministres du Christ, à la sainteté et connaître la volonté divine; c'est à la sortie d'une de ces retraites que, éclairé par une lumière d'en haut, il indiqua nettement à un jeune prêtre, dont il était le confesseur, la voie à suivre et qui devait mener celui-ci aux cimes de la sainteté : nous avons nommé Jean Bosco dont le nom seul est le plus haut éloge.

Quant à ceux qui, quelque titre qu'ils portent, militent dans le camp de la règle religieuse, ils sont tenus par une loi (27) d'accomplir chaque année les saints exercices et il n'est pas douteux que ces saintes retraites ne leur rapportent une grande abondance de biens célestes; c'est là que, selon leurs besoins particuliers, ils puiseront le désir d'une plus haute perfection et obtiendront toutes les grâces nécessaires pour parcourir plus allègrement la voie des conseils évangéliques. La retraite annuelle est, en effet, le mystique "arbre de vie" (28) dont le fruit, pour les individus et les communautés, sera cette renommée de sainteté dont doit jouir toute famille religieuse.

Que les prêtres de l'un et de l'autre clergé ne considèrent pas comme une perte pour le ministère apostolique le temps passé aux exercices spirituels. Qu'ils écoutent saint Bernard qui n'hésitait pas à écrire au Souverain Pontife le bienheureux Eugène III dont il avait été le maître: "Si tu veux être tout à tous, à l'exemple de Celui qui s'est fait tout à tous, je loue ta bonté; mais pourvu qu'elle soit universelle ! Comment sera-t-elle universelle, si tu t'en exclus ? Tu es un homme toi aussi; pour que ta bonté soit donc entière et universelle, que le sein qui reçoit tout le monde te reçoive aussi; sinon, à quoi te servira-t-il de gagner tout le monde, en te perdant toi-même ? C'est pourquoi, puisque tous te possèdent, sois aussi toi-même l'un de ceux qui te possèdent. Veille, je ne dis pas toujours, mais je dis souvent ou du moins de temps en temps à te rendre à toi-même." (29)

Recommandé aux laïques.

Nous ne désirons pas moins vivement, Vénérables Frères, voir se former par les exercices spirituels les nombreuses cohortes de cette Action catholique que Nous ne cessons et ne cesserons pas de promouvoir de toutes Nos forces et de recommander, car elle doit être regardée comme une participation fort utile, pour ne pas dire nécessaire, des laïques à l'apostolat hiérarchique. Nous ne trouvons pas de mots pour exprimer toute la joie qui Nous a étreint en apprenant qu'à peu près partout ont été instituées des séries particulières de retraites où se forment les pacifiques et courageux soldats du Christ, en particulier les troupes de Jeunes. En s'y rendant fréquemment pour être mieux préparés et plus ardents aux saints combats du Seigneur, ils n'y trouvent pas seulement des forces pour imprimer plus parfaitement en leur âme le sceau de la vie chrétienne, mais encore il n'est pas rare qu'ils y perçoivent dans leur coeur la voix mystérieuse de Dieu qui les appelle aux saints autels et au salut des âmes et qui les pousse ainsi à exercer pleinement l'apostolat. C'est une aube splendide de vie céleste que suivra bientôt le plein jour, pourvu que la pratique des exercices spirituels se répande au loin et qu'avec une sage prudence on la propage parmi les diverses Associations catholiques, surtout parmi la jeunesse (30).

A notre époque, les biens temporels et les avantages qu'ils comportent se sont répandus avec plus d'abondance sur les ouvriers et autres salariés, leur donnant un certain bien-être et améliorant les conditions de leur vie. Dans ces circonstances, et grâce à la miséricorde et à la Providence divines, le trésor céleste des exercices spirituels se répand aussi sur la multitude des fidèles; comme un contrepoids, ils empêchent les hommes de se plonger, sous la pression des biens passagers, dans les aises et les douceurs de la vie et de tomber misérablement dans les théories et les moeurs du matérialisme. Aussi, portons-Nous une grande bienveillance et une vive faveur aux oeuvres de retraite qui surgissent dans de nombreuses contrées et surtout aux fécondes et si opportunes "Retraites d'ouvriers" avec leurs Associations annexes de persévérance; et Nous les recommandons toutes, Vénérables Frères, à votre activité et à votre sollicitude.

Comment faire une bonne retraite: méthode de saint Ignace.

Mais pour retirer des saints exercices les fruits que Nous avons énumérés, il est nécessaire d'y apporter le zèle qui convient, car si on les accomplit par routine, à regret, avec ennui, il n'en résultera que peu ou point de fruit.

C'est pourquoi, avant tout, il importe qu'à la faveur de la solitude, l'âme s'adonne aux saintes réflexions, écartant loin d'elle tous les soucis et inquiétudes de la vie quotidienne; car, ainsi que l'enseigne clairement ce livre d'or qu'est l'"Imitation de Jésus - Christ" : "C'est dans le silence et la paix que progresse l'âme dévote." (31) Bien que Nous estimions dignes de louange et dignes d'être favorisées avec toute leur industrie par les pasteurs, puisque Dieu les a comblées de ses bénédictions, les instructions sacrées qui sont données en public à la foule, Nous recommandons cependant surtout les exercices spirituels faits dans le secret ou retraites fermées, parce qu'on s'y éloigne plus aisément du commerce des créatures et que l'on y recueille les puissances de son âme pour ne penser qu'à soi et à Dieu dans la contemplation des vérités éternelles.

En outre, les vrais exercices spirituels requièrent qu'on y consacre un certain laps de temps. Et, bien que ce temps puisse, selon les circonstances et les personnes, ne comprendre que quelques jours ou s'étendre sur tout un mois, il ne faut cependant point trop l'abréger, si l'on veut recueillir les avantages que promettent les exercices. De même que l'air salubre d'un lieu ne profite à la santé que si l'on y demeure durant une période, de même le remède salutaire des pensées saintes ne sert à l'esprit que s'il s'y exerce quelque temps.

Enfin, il importe surtout, pour bien accomplir les exercices spirituels et en retirer du fruit, de suivre une bonne et sage méthode.

Or, entre toutes les méthodes d'exercices spirituels qui s'appuient louablement sur les principes d'une ascèse catholique très saine, il est établi qu'il en est une qui s'est toujours placée en tête; le Saint-Siège l'a honorée de ses approbations entières et répétées, des personnages remarquables par leur doctrine spirituelle et leur sainteté l'ont anoblie de leurs louanges; elle a, pendant près de quatre siècles, porté des fruits innombrables de sainteté: c'est la méthode introduite par saint Ignace de Loyola qu'il Nous plaît d'appeler le Maître principal et particulier des exercices spirituels dont "l'admirable livre des Exercices" (32), de peu de volume, mais riche de doctrine céleste, depuis qu'il a été solennellement approuvé, loué, recommandé par Notre prédécesseur d'heureuse mémoire Paul III (33), brilla, pour citer des paroles que Nous avons prononcées autrefois avant d'être élevé à la chaire de Pierre, "brilla et resplendit comme le code très sage et tout à fait universel des règles pour la direction des âmes dans la voie du salut et de la perfection, comme une source intarissable de la piété la plus haute et la plus solide, come un puissant stimulant et un guide averti pour la réforme de soi et atteindre les sommets de la vie spirituelle.' (34)

Lorsque, au début de Notre pontificat, accédant aux désirs et aux voeux ardents de presque tout l'univers catholique de l'un et de l'autre rite, Nous avons, par la Constitution apostolique "Summorum Pontificum", publiée le 25 juillet 1922, déclaré et établi saint Ignace de Loyola "patron céleste de tous ceux qui s'adonnent à l'oeuvre des exercices spirituels, et, par conséquent, des Instituts, sodalités et associations, de quelque genre qu'ils soient, qui s'occupent des exercices spirituels" (35), Nous n'avons guère fait autre chose que sanctionner de Notre suprême autorité apostolique ce qui était le sentiment commun des pasteurs et des fidèles ; ce qu'avaient dit implicitement avec Paul III, ci-dessus mentionné, Nos prédécesseurs insignes, Alexandre VII (36), Benoit XIV (37), Léon XIII (38), en honorant de leurs louanges répétées les Exercices de saint Ignace ; ce que, par leurs louanges et même par l'exemple des vertus qu'ils avaient acquises ou fortifiées dans ces exercices, avaient déclaré tous ceux qui, pour employer les paroles de Léon XIII, ont le plus brillé par l'enseignement de l'ascèse ou la sainteté de leur vie" (39), durant ces quatre derniers siècles.

Et, en vérité, l'excellence de cette doctrine spirituelle, tout à fait éloignée des dangers et des erreurs d'un faux mysticisme ; l'admirable facilité qu'il y a d'accommoder ces exercices aux divers états et conditions, que l'on s'adonne à la contemplation dans les couvents ou que l'on mène une vie active dans les affaires de ce monde ; l'harmonieuse disposition des parties; l'ordre admirable et lumineux avec lequel les vérités méditées s'enchaînent les unes aux autres; les enseignements spirituels qui arrachent l'homme au joug du péché, guérissent ses maladies morales et le mènent, par les sentiers éprouvés de l'abnégation et du renoncement à ses mauvaises habitudes (40), jusqu'aux cimes les plus élevées de l'oraison et de l'amour divin : sans aucun doute, toutes ces qualités sont telles qu'elles prouvent à l'évidence l'efficacité de la méthode ignacienne et recommandent hautement ses Exercices.

La retraite mensuelle

Il Nous reste, Vénérables Frères, pour sauvegarder le fruit des Exercices spirituels que nous avons vivement loués et pour en réveiller le souvenir salutaire, à recommander chaudement une pieuse habitude qu'on pourrait appeler un bref renouvellement des Exercices, c'est-à-dire la retraite mensuelle ou du moins trimestrielle. Cette coutume que — il Nous plaît d'employer les mêmes paroles que Notre prédécesseur de sainte mémoire Pie X — "Nous voyons avec plaisir introduite en beaucoup de lieux" (41) et en faveur surtout dans les communautés religieuses et chez les prêtres pieux du clergé séculier, Nous souhaitons vivement la voir s'introduire chez les laïques eux-mêmes, ce qui leur sera d'un grand avantage, surtout s'ils ne peuvent, par suite de leurs soucis de famille ou de leurs affaires, accomplir les Exercices spirituels; ces récollections suppléent en effet en quelque manière aux avantages que l'on demande aux Exercices eux-mêmes.

Conclusion

Vénérables Frères, si les Exercices spirituels se répandent ainsi partout et dans tous les rangs de la société chrétienne et si on les accomplit avec soin, ils auront pour résultat une régénération spirituelle: la piété se réchauffera, la religion affermira ses forces, l'apostolat aura de féconds développements et la paix régnera enfin dans les esprits et la société.

Tandis que, sous un ciel serein et dans le silence de la terre, la nuit était au milieu de sa course, en secret, loin du tumulte des hommes, le Verbe éternel du Père, ayant pris la nature humaine, apparut aux mortels et dans les régions supérieures retentit l'hymne céleste: "Gloire à Dieu au plus haut des cieux et paix sur terre aux hommes de bonne volonté". (42) Le souhait de paix chrétienne: la paix du Christ par le règne du Christ, qui exprime le souverain désir de Notre coeur apostolique, ce qui est le but de Nos efforts et de Nos labeurs, touchera vivement les âmes chrétiennes qui, se retirant du tumulte et des vanités du monde, méditeront dans un profond secret les vérités de la foi et les exemples de Celui qui apporta la paix au monde et qui la laissa comme un héritage: "Je vous donne ma paix". (43)

Cette véritable paix, Nous vous la souhaitons, Vénérables Frères, de tout coeur, le jour même où, par la grâce de Dieu, s'achève la cinquantième année de Notre sacerdoce; et, à la veille de cette douce solennité de la Nativité de Notre-Seigneur Jésus-Christ, qui peut s'appeler le mystère de la paix, Nous la demandons avec ferveur à Celui qui a été salué Prince de la paix.

Dans ces sentiments, le coeur soulevé par de douces et solides espérances, Nous vous accordons affectueusement dans le Seigneur, comme gage des bienfaits célestes et en témoignage de Notre bienveillance, à vous, Vénérables Frères, à votre clergé et à votre peuple, c'est-à-dire à toute Notre chère famille catholique, la Bénédiction apostolique.

Donné à Rome, près Saint-Pierre, le 20 décembre de l'an 1929, de Notre pontificat le huitième.

Pius PP. XI

1. Acta Apost. Sedis, vol. XXI (1929), page 6.
2. Acta Apost. Sedis, vol. XXI (1929), page 6.
3. Encycl. Quod auctoritate, 22 déc. 1885; Actes de Léon XIII, vol. 11, page 15 et suivantes.
4. Exhortation au clergé catholique: Haerent animo, 4 août 1908. (Acta Apost. Sedis, vol. XLI, pages 555-577.)
5. Saint Grégoire le Grand, I, III. (Migne, P. L., tome LXXVII, col. 73.)
6. Saint Eucher, De laude eremi, 37. (Migne, P. L., tome L, col. 709.)
7. Lactance, De falsa religione, I. I. c. I. (Migne, P. L., tome VI, col. 118.)
8. Saint Basile, De laude solitariae vitae, au début. (Opera omnia. Venise, 1751, tome II, page 279.)
9. Même référ.
10. Sagesse, IV, 12.
11. Saint Jean, XIV, 6.
12. Rom. XIII. 14.
13. Ephés., IV, 13.
14. Galat., II, 20.
15. Coloss. II, 7.
16. Philipp., IV. 7.
17. Saint Jean, IV, 35.
18. Saint Marc, VI, 31.
19. Actes des ap., I. 14.
20. Saint François de Sales. Traité de l'amour de Dieu, I. VII. c. VIII.
21. Saint Jérôme. Lettre 148 à Celantia, 24. (Migne, P. L., tome XXII, col. 1216.)
22. Saint Pierre Chrysologue, sermon 12 (Migne, P. L., tome LII, col. 186.)
23. Saint Léon le Grand, sermon 19, (Migne, P. L., tome LIV, col. 186.)
24. Saint Alph.-M. de Lig. "Lettres sur l'utilité des Exercices dans la solitude." Oeuvres ascétiques. (Marietti, 1847), vol. III, p. 616.
25. Const. Apost. Summorum Pontificum, 25 juillet 1922: Acta Apost. Sedis. vol. XIV 1922, p. 421.
26. Cod. Jur. Can., can. 126.
27. Cod. Jur. Can., can. 595, p. 1.
28. Gen. II, 9.
29. Saint Bernard, De Consideratione, l. I, c. v. (Migne, P. L., t. CLXXXII, col. 734.)
30. Cfr. L'ordre du jour de Mgr Radini-Tedeschi, au Congrès catholique italien de 1895.
31. Imitation de Jésus-Christ, I. I, c. XX.
32. Brév. rom., fête de saint Ignace, 31 juillet, 4e leçon.
33. Lett. Apost. Pastoralis officii, 31 juillet 1548.
34. Saint Charles et les Exercices spirituels de saint Ignace, dans: San Carlo nel 3e centenario della Canonizzazione, No 23, sept. 1910, p. 488.
35. Const. Apost. Summorum Pontificum, 25 juillet 1922, Acta Apost. Sedis, vol. XXIV 1922, p. 420.
36. Lett. Apost. Cum sicut, 12 oct. 1647.
37. Lett. Apost. Quatum secessus, 20 mars 1753; Lett. Apost. Dedimus sane. 16 mai 1753.
38. Epit. Ignatianae commentationes, 8 fév. 1900; Acte de Léon XIII, vol. VII, p. 373.
39. Même référ.
40. Lettre Apost. du Pape Pie XI, Nous avons appris, 28 mars 1929, au cardinal-Dubois.
41. Exhort. au clerg. cath. Haerentanimo, 4 août 1908; Acta Apost. Sedis, vol. XLI, p. 576.
42. Saint Luc, II, 14.
43. Saint Jean, XIV, 27.

Mgr L.-A. Dubuc...

SUITE DE LA PAGE 46

la nomination de M. G. Forbes, devenu depuis évêque de Joliette, puis archevêque d'Ottawa.

C'est sous l'administration de M. Forbes que l'église brûla une deuxième fois, au cours d'un violent orage, dans la nuit du 27 juin 1911. La reconstruction décidée immédiatement devait être terminée le 1er décembre 1914. Sous l'administration du curé Forbes furent fondés la Goutte de Lait, le Bulletin paroissial, la caisse d'économie scolaire.

M. Forbes eut pour successeur Mgr L.-A. Dubuc, le curé actuel. C'était en 1913. En mars 1915 Mgr Dubuc faisait bénir la nouvelle église. En 1919 M. l'abbé Dubuc fut élevé à la prélature et en 1924, la paroisse célébrait le cinquantenaire de sa fondation.

Les funérailles de Mlle Simone Brien

Ces jours derniers ont eu lieu en l'église du Très Saint Rédempteur les funérailles de Mlle Simone Brien, fille de M. Jos. Brien et de Marie-Thérèse Cadet. La défunte était âgée de 17 ans et 11 mois. La levée du corps fut faite par M. l'abbé A. Gouin et le service fut chanté par M. l'abbé Hébert, assisté de MM. les abbés Desmarais et Gouin comme diacre et sous-diacre. Les porteuses étaient Mlles Cécile Portugais, Simonne Guimont, Cécile Durand, Antoinette Boileau, Cécile Gravel et Simone Gravel; la quête fut faite par Mlles Lauretta Portugais et Cécile Turgeon.

Feu Mlle SIMONE BRIEN

Conduisaient le deuil, M. Jos. Brien, père de la défunte, Armand, André, Raoul et Paul-Emile, ses frères.

On remarquait dans le cortège, MM. A. Cadet, G. Cadet, S. Scott, A. Garand, E. Poirier, J.-B. Lapointe, J. Scott, R. Portugais, G. Girouard, J. Deland, A. Pancer, O. Bonin, A. Paquette, J. Giguère, J.-A. Godin, R. Godin, D. Masson, Dr A. Mireault, R. Roy, E. Lapointe, E. Turgeon, L. St-Cyr, A. Jobin, A. Chartier, P. Langlais, D. Girard, R. Scott, W. Dansereau, R. Bergeron, M. Crête, M. Guérin, J. Marin, M. Gailbert, G. Hamelin, G. Bergeron, E. Hamelin, M. Gendron, P. Bergeron, Dr A. Hay, R. Gingras, M. Galaise, M. Bernier, M. Brunelle, A. Ratté, J. Mousseau, L. Godin, J. Moreau, R. Laporte, A. Charland, P. Dupont, L. Deschamps, J. Deschamps, G. Hamelin, Jean Vézina, G. Perron, A. Harrel, A. Boutin, M. Lafetière, etc.

Offrandes de messes : M. H. Cadet, Charles Lacombe, Mlles Perron, famille S. Langlais, M. et Mme J.-A. Renaud, Mlle A. Thivierge, Mlles T.-M. Cordeau, famille A. Boudreau, M. et Mme A. Paquette, M. et Mme N. Brien, M. et Mme G. Cadet, M. et Mme S. Scott, famille A.-A. St-Cyr, M. et Mme A. Garand, les élèves de 5e de l'école Baril, Mlle A. Gauthier, Mme E. Fortin, Mlles Gravel, M. et Mme J. Corbeil, et M. E. Magneron.

Offrandes de fleurs : MM. Armand Brien, André Brien, Raoul Brien, M. et Mme G. Hamelin, Mlles H. et L. Lacasse, Mlles G. et C. Davignon, Canadian Butchers Supply, famille Bergeron, famille Deschamps, Mme A. Garneau, Mlles J. et S. Parent, Mlle Jeanne Charest, Mlle Yvette Alexander, famille E. Turgeon, M. W. Dansereau, Mlle Gisèle Gingras, famille Jos. Scott, M. Philippe Langlais, M. et Mme A. Cadet, M. Roch Laporte, M. Ernest Poirier, M. Jos. Giguère, M. et Mme J.-A. Bourdon, Mlles L. et C. Portugais, M. et Mme R. Dupont, M. et Mme Jean Vézina, Mlle D. Bonin, M. et Mme D. Masson, famille L. Carrière, M. et Mme A. Ranger, les employés de M. Portugais, maison J.-A. Bounadère, M. A. Laurier, M. D. Girard, Mlles St-Pierre, Canada Dry Ginger Ale, M. St-Pierre.

Bouquets spirituels : M. et Mme G. Hamelin, M. Jos. Mousseau, Mlle Andréa Cadet, les élèves de 7e année de l'école Stadacona, M. et Mme Albert Thibert, Mlle Edith Bélisario, Mlle M.-J. Paradis, Mlle R. Lavallée, Mlle F. Godin, famille A. Bédard, famille H. Duval, Mlle P. Lacasse, M. et Mme Parent, M. A. Boileau, M. et Mme R. Godin, Mlle A. Boileau, famille N. Rousseau, Mlle B. Maillet, Mlle G. Melançon, famille Frigon, Mlle Y. Lavallée, les élèves de 2e année de l'école Baril.

Sympathies : Rév. Srs. du S. N. de J. et M. du couvent d'Hochelaga, Mlle M. Durand, M. et Mme A. Dubard, famille A. Brouillard, Mlle G. Vaillancourt, Mlle S. Guimont, famille J.-H. Brisson, Mlle G. Scott, Dr et Mme A. Mireault, M. et Mme E. Favreau, famille L. Boutin, famille Grenier, M. et Mme E. Jullien, famille M. R. Moisan, Mlle E. Paquette, famille G. Laberge, Mme G. Dubreuil, Mme E. Robichaud, famille Gariépy, M. et Mme J.-E. Goudreau, Mlle Simone Beaupré, Mlle M. Paquin, Mme Jean Delisle, Granger Frères.

LE RETOUR DE M. CACHIN

Paris, 11. — M. Cachin a reparu à Paris dans les réunions de son parti. Pour l'instant il ne pense pas à suivre les dissidents.

La police a fort à faire en notre cité

C'est ce que l'échevin C.-J. Arcand démontre dans un bref exposé.

LA LOI DU CADENAS

Ces jours derniers, avait lieu dans la salle de l'Hospice de la Providence, boulevard Pie IX, la réunion de la Ligue des anciens retraitants, groupe Maisonneuve, sous la présidence de M. D'Alcourt.

Les anciens retraitants étaient nombreux et avaient au milieu d'eux le R. P. Bellavance, s.j.

M. C.-J. Arcand, échevin du quartier Maisonneuve, fut le principal orateur. Nous donnons ci-dessous un résumé de sa causerie. Ont aussi pris la parole, MM. Hébert et Sauvé.

"Je voudrais vous entretenir pendant quelques instants des efforts que l'autorité municipale accomplit, sous l'inspiration, j'ai le devoir de le dire, de l'autorité religieuse, avec laquelle elle confère de temps en temps, dans le but d'enrayer à Montréal, le vice organisé.

"Le simple citoyen ignore ce que veut dire ce terme ou cette expression: vice organisé.

Pourtant, il a sous les yeux les ravages effroyables causés par le jeu et la prostitution dans une ville comme la nôtre, mais il est sous l'impression que ces maux subsistent par suite tout simplement de la perte du sens religieux ou des facilités offertes à la jeunesse qui déserte le contact si consolant du foyer familial et les consolations véritables qu'offrent l'observance des devoirs religieux.

LA LOI DU CADENAS

"Nous avons depuis deux ans la loi du cadenas. Vous avouerez que cette mesure est sage et qu'elle a causé de sérieux ennuis à certaines gens. Vous serez cependant surpris de savoir que dans nombre de cas on a vu des propriétaires, soi-disant catholiques, reconnus comme tels, venir à l'Hôtel de Ville, implorer que leurs immeubles ne soient pas mis sous scellés, sous prétexte que cela était de nature à leur faire subir de lourdes pertes d'argent.

"La loi du cadenas est aujourd'hui appliquée avec sévérité et depuis un an particulièrement des centaines d'antres du vice ont dû transporter ailleurs leur infâme négoce ou disparaître totalement, car partout ils se savent traqués.

"Cette législation que l'on est en train de copier ailleurs a été passée par notre conseil municipal grâce à l'autorisation que nous avons reçue de la législature.

CHANGEMENTS POLICIERS

"Afin de ne pas exposer notre police à la tentation, l'autorité municipale a fait des changements radicaux dans l'administration du service de police. Il n'existe plus comme autrefois une escouade des moeurs, c'est-à-dire une équipe spéciale ayant la charge exclusive de vider les bouges de toutes sortes.

"Aujourd'hui, chaque capitaine de district est responsable de la morale dans l'arrondissement préposé à sa surveillance. Nous avons constaté que ce changement est pour le mieux, parce que de cette façon nous savons à qui nous adresser dans chacun de nos quartiers, quand il s'agit de répondre à la plainte d'un citoyen ou à une information.

"L'autorité constituée, je veux dire vos représentants municipaux, ont fait plus encore. Ils ont obtenu que les amendes soient plus fortes, que la justice soit plus sévère à l'endroit des individus qui exercent un infâme métier, mais je ne peux vous cacher qu'ici même, nous nous sommes butés en certaines occasions à de mystérieuses réticences. A tel point que tout dernièrement, le président du Comité Exécutif se rendait auprès de S. G. Mgr l'archevêque, auprès du premier ministre de cette province pour solliciter leur aide et surtout leur faire part de ses appréhensions et des obstacles qu'il rencontrait dans l'accomplissement de son devoir.

JUSTE SEVERITE

L'autorité n'y est pas allée de main morte, depuis quelques mois, elle destitue, elle supprime, au risque de voir s'élever contre elle quand le temps du renouvellement du mandat des représentants viendra, le groupe des mécontents.

"Tout dernièrement, au sujet du bruit que certains "politicailleurs" de bas étage, ont fait relativement au départ d'un certain officier, le président du Comité Exécutif réunissait en un caucus secret tous les échevins et leur révélait la situation telle qu'elle existe et telle qu'elle ne devrait pas exister. C'est pour cette raison que vous avez vu votre Conseil municipal, à l'unanimité — je le répète à l'unanimité — appuyer le président du Comité Exécutif et ses collègues dans les mesures disciplinaires qu'ils avaient prises.

"On n'a pas moins, dans certaines petites feuilles continué l'agitation à ce sujet. Nous ne pouvions répondre à cette campagne d'ordre purement politique; dans des mesures où la conscience doit dominer tout intérêt politique, il vaut mieux garder le silence que de nuire, par des déclarations publiques, au bon fonctionnement de l'ordre social.

"Personellement, je suis satisfait de la façon dont on agit vis-à-vis cette question du maintien et de l'observance de la moralité publique. Je suis satisfait parce que je sais que demain je puis formuler une plainte contre une maison de désordre et qu'immédiatement des mesures seront prises pour la supprimer.

"Nous avons cependant besoin de la coopération du public, du public honnête et désintéressé. Nous avons besoin de la coopération de tous ceux qui ont charge de famille, qui ont la responsabilité de plus jeunes qu'eux et cet appui nous le sollicitons bien humblement.

AUX COLONIES

Paris, 11. — Le budget de l'aéronautique réserve un crédit de 1,375,010 francs pour le chapitre de l'aviation aux colonies.

Nouveau marguillier

M. CAMILLE DRAPEAU, élu récemment marguillier de la paroisse Sainte-Gertrude de Montréal-Nord, en remplacement de M. J. Beauchamp.

Les funérailles de Mme Alfred Latour

Ces jours derniers ont eu lieu les funérailles de Mme Alfred Latour (née Eveline Rivet), à l'église de la Côte S.-Paul, au milieu d'un grand concours de parents et d'amis. Elle était âgée de 34 ans. Elle laisse pour pleurer sa perte, outre son époux, deux filles, Sylvaine et Pauline; un fils, Marcel; quatre soeurs: Mme Adélard Hudon, Fernande, Yvette et Simone Rivet; trois frères, Urgel, Herménégilde et Roland Rivet. Les porteuses étaient: Mme M.-C. Aléar, Mme G. Mallette, Mme H. Legault, Mme Bellefeuille, Mme M.-C. Grievey, Mme Z. Legault.

Feu Mme A. LATOUR

Conduisaient le deuil, son époux, Alfred Latour, son fils, Marcel, ses frères, Urgel, Herménégilde et Roland Rivet. On remarquait dans l'assistance MM H. Latour, H. Loiselle, J.-A. Leduc, L.-P. Montpetit, Ad. Hudon, Jos. Cardin. F. Cousineau, Z. Loiselle, M. Lebeau, O. Boyer, C. Boyer, A. Boyer, R. Poulin, Ed. Constantineau, Chas. M.-C. Aléar, Jos. Olivier, L. Asselin, M. Labrecque, Z. Dufresne, Léon Labrecque, L. Labrecque, N. Giroux, Jos. Giroux, O. Rochette, A. Fafron, H. Hudon, R. Daoust, L. Higgins, M. Sénécal, M. Pominville, E. Bazinet et autres.

Offrandes de fleurs: les familles J.-A. Leduc, P.-E. Leduc, L.-P. Montpetit, Adélard Hudon, M. et Mme Urgel Rivet, Roméo Poulin, Edouard Constantin, M. et Mme Ch. M.-C. Aléar, MM. O. Rochette, A. Martin, L. Théoret, A. Favron.

Offrandes de messes: le capitaine E.-A. Lebeau et Mme Lebeau.

Bouquets spirituels: M. et Mme H. Rivet, Mme L.-P. Montpetit, Mme H. Loiselle, Melle J. Leduc, Mme P.-E. Leduc, la famille O. Sasavard et M. et Mme G. Mallette.

Echos de la Pérade

(Du correspondant de la PRESSE)

Sainte-Anne de la Pérade, 11.—La semaine dernière, dans notre église paroissiale, a été célébré le mariage de M. Rosaire Lachance, fils de M. D. Lachance, de S.-Thuribe, avec Mlle Gabrielle Caron, fille de M. J. Caron, de La Pérade. La bénédiction nuptiale leur fut donnée par le chanoine J.-P.-R. Laflèche. La mariée était accompagnée de son père, et M. D. Lachance servait de témoin à son fils. Les nouveaux époux partirent pour voyage immédiatement après le mariage et à leur retour ils résideront à La Pérade.

M. A. Rivard, de Montréal, a passé quelques jours chez des parents.

—M. et Mme A. Drolet et leur fils, André, sont de retour d'un voyage à Montréal.

—M. Maurice Picard, de S.-Basile, était ces jours derniers en visite à La Pérade.

—M. P. Leduc est de retour de Grondines, où il a passé quelques jours.

—Mme J. Abel, de Montréal, est en visite chez des parents.

—M. et Mme Donat Leduc ont passé récemment quelques jours à S.-Ubald.

—M. et Mme Alp. Lamothe sont allés à Québec visiter des parents.

—M. et Mme Paul Marcotte, de Batiscan, étaient, ces jours derniers, en visite à La Pérade.

—M. M. Fortier, de S.-Ubald, a passé une huitaine à La Pérade, l'invité de M. et Mme D. Leduc.

—M. D. Picard, de Portneuf, était dernièrement l'hôte de parents, à La Pérade.

—M. et Mme Armand Lefèvre, de Batiscan, étaient, la semaine dernière, les hôtes de M. J. Marcotte.

—M. Arthur Vinet, de Montréal, est venu rendre visite à son père, M. D. Vinet.

—M. et Mme Eugène Guertin, de S.-Thuribe, étaient, récemment, les hôtes de M. et Mme Gédéon Guertin.

—M. Chs. Angus, de Montréal, est l'invité de sa soeur, Mme C. Charbonneau.

—M. et Mme Aldéric Despins, de Batiscan, sont venus rendre visite à M. Léopold Lefèvre.

—Mme Arthur Gosselin, de Québec, est en visite chez son père, M. Charles Tessier.

—Mlles Rose et Reina Dolbec sont de retour de Champlain, où elles furent les invitées de M. et Mme P. S.-Cyr.

—Mlle Mariette Giraldeau, de Trois-Rivières, passe quelques jours chez des parents.

—Mlle G. Tessier, de S.-Casimir, est venue visiter ses soeurs, Mmes Jobin et Vachon.

—M. et Mme E. Loranger sont allés passer quelques jours à Sainte-Monique.

—M. et Mme A. Brouillette sont de retour de S.-Narcisse, où ils ont passé quelques jours.

—Mme P. Morency, de Grondines, était, récemment, en visite chez son père, M. Prosper Rompré.

—M. P. Abel, de Lotbinière est en visite à La Pérade.

—M. et Mme E. Grimard sont retournés à Montréal.

—M. et Mme Philippe Guertin, de S.-Thuribe, sont venus passer quelques jours chez des parents.

—M. et Mme Elzéar Côté, de Montréal, était dernièrement, les hôtes de M. et Mme J. Juneau.

—Mme R. Gravel, de La Tuque, a passé quelques jours chez des parents.

—M. A. Paquet, de Montréal, est venu visiter sa mère, Mme T. Rompré.

—Mlle Jeanne Gervais, de La Sarre, Abitibi, est en visite chez son père, M. A. Gervais.

Echos de Trois-Rivières

(Du correspondant de la PRESSE)

Trois-Rivières, 11.—La nouvelle école Saint-Patrice, coin Sainte-Geneviève et Sainte-Julie, a ouvert ses portes. On y compte 210 élèves de langue anglaise. M. l'abbé Hervé Trudel présida à la bénédiction en présence de M. le notaire J.-A. Trudel, président de la commission scolaire et des commissaires J.-A. Pichette, Omer Boisvert, Paul Boisvert et Ludger Tellier. La nouvelle école est sous la direction des Soeurs de l'Assomption.

—Alexandre Dauphinais, de la rue S.-Denis, a été condamné à un mois de prison et aux frais, ou à défaut de paiement de ces derniers à trois autres mois de prison, pour avoir vendu des liqueurs alcooliques sans permis.

—La campagne en faveur de la bibliothèque et du musée du séminaire S.-Joseph obtient un vif succès. L'on a déjà reçu plus de 5,000 volumes.

LA DIPLOMATIE ROUGE

Moscou, 11 — D'après certains renseignements, le commissariat des affaires étrangères envisage une réforme dans l'organisation de sa représentation à l'étranger.

Nouveau marguillier

M. ROSARIO DESAUTELS, de la rue Ontario, qui a été élu marguillier de la paroisse Saint-Jacques le Majeur, en remplacement de M. A. Charette, sortant de charge.

Nouveaux sténographes officiels

Les examens semi-annuels pour l'admission à la pratique de la sténographie judiciaire ont été tenus au palais de Justice, Montréal, le 14 décembre 1929.

Les cinq candidats qui se sont présentés — tous Perrault-Duployens — ont obtenu le brevet. Ce sont Mlle Fleurette Bélisle, Montréal, quatrième élève-sténographe officielle de la Soeur Marie-Antoine, couvent des SS. Ste-Anne, Napierville, Qué.; M. Georges Chamberland, ancien élève de l'Institut Sténographique Perrault, sténographe attaché à la Cour criminelle depuis plusieurs années, a subi l'épreuve en anglais; M. Marcel Bertrand, élève de M. Chamberland; Candide-L. Sénécal, élève du prof. A. Lavigueur, ancien élève de l'I. S. P.; M. Sylvio Beaudin, Longueuil, élève de l'I. S. P.

M. M. BERTRAND

M. C. L. SENECAL

M. S. BEAUDIN

Mlle F. BELISLE

Ces cinq nouveaux sténographes portent à 205 le nombre de Perrault-Duployens possédant les brevets français, anglais ou bilingues octroyés par les divers barreaux de la province.

Depuis une quinzaine d'années, il n'y a que les adeptes du système Perrault-Duployé qui sont sortis victorieux des épreuves.

Plusieurs hommes éminents, anciens élèves de l'I. S. P., ont pratiqué la sténographie dans les cours: l'hon. J.-P.-A. Cardin, ministre de la marine et des pêcheries; l'hon. juge J.-H. Lemay, Sherbrooke; M. J.-A. Valiquette, avocat, Winnipeg; M. W.-A. Handfield, avocat; M. A.-G. Tanner, avocat, M. A. Handfield, avocat, etc.

Les membres de la commission examinatrice délégués par le Barreau de Montréal étaient: M. Maréchal Nantel, c.r.; M. J.-E. Crankshaw, c.r., secrétaire du Barreau; M. W.-A. Handfield, c.r.; M. Ag.-H. Tanner, c.r.; M. Arthur Gibeau, c.r. (r)

Enfin elle est ici . . .
la Nouvelle Combinaison
Stromberg-Carlson

No 654
Radio-phonographe
Stromberg-Carlson
Trois lampes à circuits protégés dans la haute fréquence — moteur électrique silencieux assurant le fonctionnement de la table tournante. Très gros haut-parleur électro-dynamique. Prix sans les lampes,

$485.00

Vous y trouverez toutes les caractéristiques propres au Stromberg-Carlson :

Tonalité—Volume—Beauté

Venez l'entendre à nos salons de démonstration.

A.-J. LÉGER
1119 CÔTE DU BEAVER HALL.
Tél. LAncaster 4641—7081

HABITATIONS MODERNES à ROSEMONT

L'endroit résidentiel idéal à Montréal

Le beau quartier de Rosemont a pris, en ces dernières années, une expansion considérable. En effet, l'on voit surgir constamment de nouvelles habitations modernes, qui attirent dans ce quartier une population de plus en plus nombreuse et distinguée.

La photographie ci-dessous fait voir un groupe de 35 maisons des plus modernes que viennent de terminer MM. Picard, sur la 16e Avenue. Le public trouvera un Bureau de Renseignements où les propriétaires se tiennent à leur disposition, tant pour la vente des propriétés que pour la location. Les nouvelles habitations sont situées entre les rues Masson et Dandurand, à proximité de l'église, des écoles, théâtres, et de la Banque Canadienne de Commerce. Les magasins luxueux que l'on peut voir sur la rue Masson, la principale rue commerciale, rivalisent avec ceux des rues Ste-Catherine et Mont-Royal. Six bons services de tramways desservent cette localité devenue un centre des plus enviables, à proximité du grand parc de Maisonneuve, où l'on projette la Grande Exposition, à quelques pas du Boulevard Pie IX et du Boulevard St-Joseph.

Ces constructions, quoique semblables dans leur ensemble, se distinguent par une façade différente les unes des autres, en ce qui concerne la brique et la pierre d'ornementation. Les matériaux employés sont de toute première qualité; les planchers de chaque logis sont finis en bois dur, et chaque maison a sa cave cimentée avec fournaise à air chaud. On trouve des réservoirs à eau chaude dans chaque logement, des prises de courant électrique; les électroliers sont des plus modernes, lavabo, grand évier, etc. Il y a aussi un garage pour chaque propriété, dépense avec ventilation, nouveau système, réfrigérateur, etc.

Pour plus amples détails, on peut communiquer avec

MM. P. & J. E. PICARD
Constructeurs Propriétaires
5508, 16ième Avenue, Rosemont.
Tél.: CLairval 0389.

Le soir :

J.-E. PICARD, 5590, 5ième Ave., Cherrier 3750.

P. PICARD, 5598, 5ième Ave., Cherrier 4513.

N.-B.: Un bon nombre de ces maisons sont déjà vendues et occupées, mais il nous en reste encore qui sont offertes en vente ou à location à des conditions très avantageuses. Un peu de comptant et la balance payable mensuellement, les hypothèques sont à 6%.

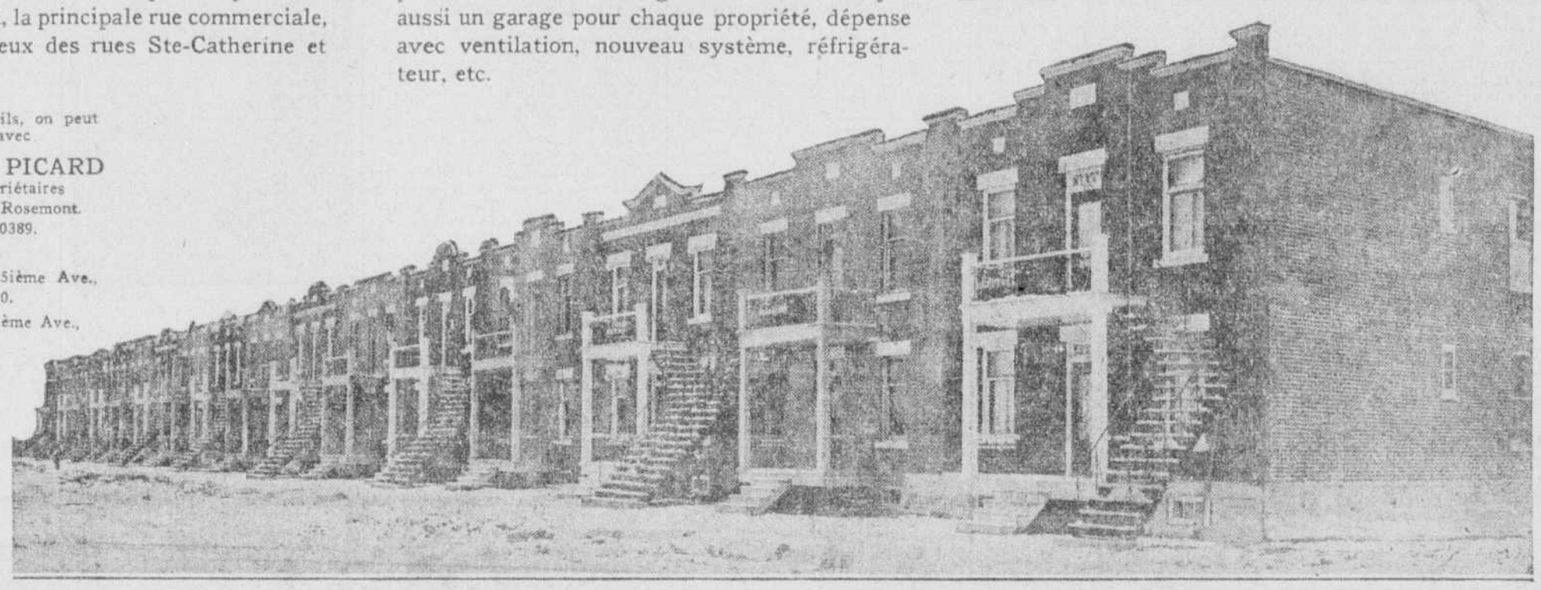

Les Travaux de Plâtrage
ont été exécutés par
A. LAPORTE
Entrepreneur plâtrier
Spécialité: travaux d'église et de tous genres
2361, rue Frontenac — CHerrier 7154

SAVARIA & LAMARCHE
Ferblantiers-couvreurs
— Atelier —
6930, RUE PAPINEAU
CAlumet 6974
Nous avons fait les couvertures aux maisons de MM. J.-E. et P. Picard.

— La —
Fournaise "Magic"

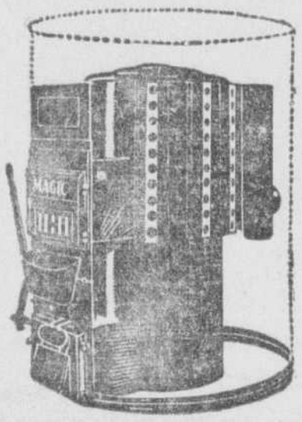

est une des seules du genre. Etant faite d'un seul morceau, cela élimine la poussière et la fumée. C'est ce qu'il y a de mieux.

Gilson Sales Co. Reg'd
Fournaises à air chaud
5909 ave. Papineau
G.-H. BEAUREGARD, gérant.
Tél. CAlumet 8440.

Les travaux de plomberie aux propriétés de MM. P. et J.-E. Picard ont été exécutés par
A.-C. TERRIAULT
Entrepreneur plombier
4982 RUE IBERVILLE
Cherrier 5919

J'AI FAIT TOUS LES TRAVAUX DE RACCORDEMENT avec les réseaux de la Compagnie MONTREAL LIGHT HEAT & POWER CONS.

SPECIALITES : Appareils à Basse Tension. — Confection et Réparation de SONNERIES — TELEPHONES — ALARMES DE FEU

J.-N. TREMBLAY
3679 Ave. Laval. HArbour 0310

La ferronnerie générale pour les maisons des MM. J.-E. & P. Picard a été fournie par
Pinet & Jarry
Importateurs de ferronnerie générale
Aussi Radios et Gramophones
7413, rue ST-HUBERT
Tél. Calumet 1867-2043

Résidence: ATlantic 6926W. Bureau: CLairval 3399.
M. Aléas Desrosiers
Manufacturier de Pierre Artificielle
3830 Ontario Est, Montréal.
Fournisseur pour les maisons de
MM. J.-E. & P. PICARD, de Rosemont

ENTREPRENEUR BRIQUETIER
JOS. BOIVIN
OUVRAGE GARANTI
5559, 6ième ave. Rosemont
CHerrier 9388
Réparages en brique de toutes sortes.
Nous faisons les travaux des MM. Picard.

E. BOUTHAT
5555, 7ième ave. Rosemont
a fait le posage des blocs en ciment aux propriétés de MM. Picard.

SPECIALITE: Plâtrage en ciment de tout genre

Les actes notariés pour les transactions des Messieurs Picard sont faits par MM.
Godin, Jobin & Smith
notaires
276, rue St-Jacques. HArbour 5237

Tél. CLairval 0235. Soir: CLairval 1046,
J. SAUVEUR CRescent 5974. A. GIRARD
CONTINENTAL ORNEMENTAL IRON WORKS
Spécialité: Escaliers en fer, Clôtures, Balcons, Marquises et Echelles de sauvetage
Nous exécutons tous les travaux des Messieurs PICARD de Rosemont.
4486 Bourbonnière, Montréal.

Armand Parent
SABLAGE DE PLANCHERS
SPECIALITE: posage, sablage et finition de planchers en bois franc (Shellack, cire ou vernis).
Fait tout le travail aux maisons de MM. Picard
5410, 9ème ave. Rosemont
Tél .CHerrier 8623

Frs ROMEO
Entrepreneur Electricien
Spécialité: posage de l'électricité dans logis neufs, maisons à appartements, garages, manufactures.
Manufacturiers de fixtures électriques
CHerrier 2423
5291, 8ième ave. Rosemont

Les travaux de peinture aux propriétés des MM. Picard ont été exécutés par
O. L'HÉRAULT
Peintre-décorateur
Spécialité: blanchissage et tapissage
2757 ROUEN

Les BLOCS de CIMENT
employés à la construction des propriétés de MM. J.-E. et P. Picard ont été fournis par
Omer Beaudry
MANUFACTURIER
5203, rue Chapleau, CH. 0849

MM. Picard & Picard s'assurent contre toutes pertes ou accidents, par l'entremise de leur courtier,
Albert Bernard
485 rue McGill, Montréal, Marquette 2178
représentant la
"Union Assurance Society Limited"
de Londres". Compagnie d'Assurance établie en 1714.

Toute la plomberie, bains, éviers, lavabos, pour les propriétés Picard de Rosemont ont été fournis par la Cie de Ferronnerie
LAMBERT
Plomberie et ferronnerie générale
GROS ET DETAIL
6524 St-Hubert, Tél. CH 3155-3156

PERRAULT & PERRAULT

4950, RUE IBERVILLE, ROSEMONT, Téléphone CHerrier 1119

Bois de Construction — Charbon — Ciment

Spécialités : Ouvertures, Portes, Châssis, etc.

J. E. PERRAULT, *Président.*
CHARLES PERRAULT, *Vice-Président.*
CANDIDE PERRAULT, *Secrétaire-Trésorier.*

46e ANNEE — No 73
MONTREAL, SAMEDI, 11 JANVIER 1930

4e SECTION **LA PRESSE** PAGE 49 A 60

LE JOURNAL DONT LES EDITIONS PRINCIPALES ONT LE PLUS FORT TIRAGE MOYEN DE TOUS LES QUOTIDIENS DU CANADA

Les annonces dans la "Presse" constituent un placement profitable, qui rapporte souvent plus de cent pour un.

L'animal le plus dangereux à chasser

Le danger que présentait autrefois la chasse à ces volumineux pachydermes. — Les ruses dont se servent les nègres sauvages pour surprendre les troupeaux d'éléphants. — Ni cigarette, ni pipe et pas une parole. — Une fuite avec fracas. — De la viande d'éléphant.

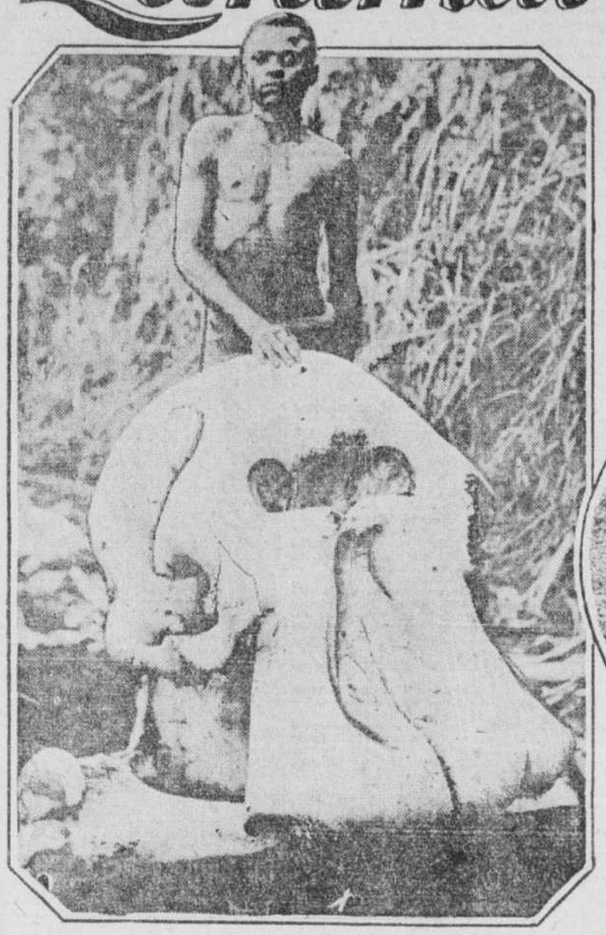

Deux gigantesques éléphants que l'on vient d'abattre, mais non sans difficulté.

INTERROGEZ dix sportsmen qui aient chassé le gros gibier africain sur l'animal qu'ils jugent le plus dangereux, et vous serez surpris de la variété des réponses.

Vous vous attendiez, sans doute, qu'elles seraient uniformes, qu'elles proclameraient que le lion, décoré du titre impressionnant de Roi des Animaux, est l'adversaire le plus redoutable ? Erreur !

Naturellement, un chasseur interrogé sur pareil sujet se laisse guider par ses impressions personnelles: s'il a failli laisser sa peau entre les griffes d'un léopard, il aura de valables raisons pour faire de ce carnassier le plus terrible des membres de la grande faune africaine.

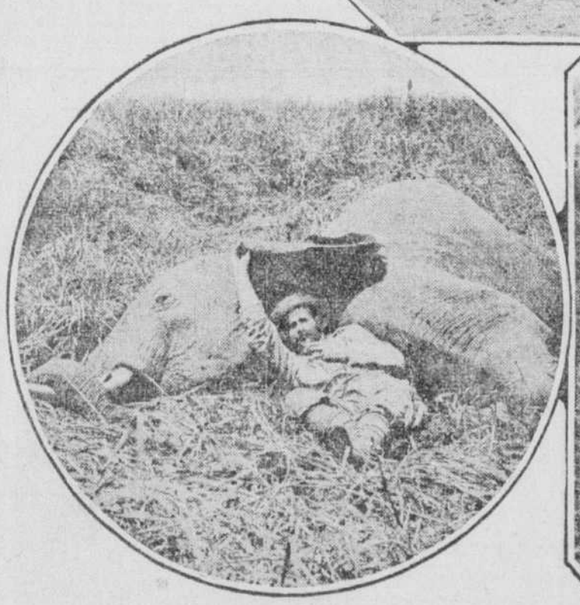

Cet ensemble de photographies à gauche de cette page représentant: 1o le crâne d'un éléphant trouvé en pleine brousse; 2o comment l'on dépèce un éléphant après la chasse; 3o un chasseur s'abritant du soleil sous l'oreille de sa victime; 4o curieux instantané d'un éléphant dans la brousse africaine.

FUSILS A LONGUE PORTEE

Il faut bien dire que l'invention des fusils à longue portée, capables de loger, à deux ou trois cents mètres de distance, une balle explosible dans le corps d'un éléphant, a réduit au minimum les dangers que présentait jadis la chasse à ces volumineux pachydermes.

Elle ne cesse pas d'être dangereuse, surtout pour le chasseur qui ne prend pas les précautions indispensables ; et la première est de se mettre "sous" le vent de l'éléphant qui, s'il n'a pas le sens de la vue très développé, possède, par contre, une grande délicatesse d'odorat.

Si le vent (et il peut s'agir d'une brise imperceptible à nos propres sens) lui apporte l'odeur humaine, il se précipitera dans la direction opposée en une galopade effrénée et n'arrêtera sa fuite qu'après avoir couru pendant une demi-heure au moins.

Les nègres sauvages usent d'une ruse qui donne généralement de bons résultats: ils se frottent le corps avec de la graisse d'éléphant et, en rampant avec prudence, réussissent à s'approcher d'un troupeau sans éveiller sa méfiance.

Parvenus à une dizaine de mètres, ils manoeuvrent pour s'approcher encore plus près d'un éléphant qui leur tourne le dos, puis, se précipitent sur lui et, d'un coup de sabre, lui tranchent le tendon d'une patte postérieure.

Le blessé est mis hors de combat; et on l'achève à coups de lances, tandis que le troupeau affolé se disperse dans la brousse.

AUX AGUETS

Ces bandes comptent de cinquante à cent têtes, conduites généralement par une vieille femelle qui prend ses fonctions de chef au sérieux.

Sans cesse aux aguets, le moindre bruit suspect fait dresser ses immenses oreilles. Si elle évente un danger (et ce danger ne peut être que l'approche de l'homme, car l'éléphant ne connaît pas d'autres ennemis), elle lance le signal d'alarme (le S. O. S. de l'espèce !) en poussant un barit aigu, la trompe dressée droite en l'air; et toute la bande disparaît dans un grand fracas d'arbres cassés.

Je déclare, quant à moi, que la partie la plus intéressante d'une telle chasse, c'est la poursuite. J'évoque mes souvenirs et je me vois, en compagnie de deux sportsmen expérimentés, suivant à la piste un troupeau d'une quarantaine d'éléphants adultes (sans parler des petits), dans la brousse de l'Ougandah.

Notre "safari" (escorte indigène) se composait d'un vieux guide Masai, nommé Salam, de dix porteurs de la même tribu, et de notre cuisinier, un nègre de Zanzibar, que nous ne connaissions que sous le nom de Jack.

Je n'ai jamais rencontré dans mon existence un homme aussi habile que Salam à lire les pistes. Là où nos yeux d'Européens ne pouvaient déceler la moindre marque sur un sol calciné couvert d'herbes desséchées, les siens relevaient des signes qui lui faisaient dire:

"Voici le pied d'un mâle qui est de belle taille et qui a des défenses longues de quatre pieds et demi ! — Il y a probablement devant nous douze mâles adultes, et, sur les femelles, il y en a une dizaine qui ont chacune un petit !..."

Naturellement, nous ne pouvions discuter avec lui. Nous acceptions les yeux fermés ses pronostics, et nous le suivions pas à pas, attendant son signal pour prendre nos fusils des mains de nos porteurs.

Des acacias se dressaient de plus en plus nombreux sur la plaine. Nous marchions depuis deux heures, et le soleil commençait à devenir insupportable, lorsque Salam s'arrêta enfin, se tourna vers nous et tendit le bras dans la direction d'un bouquet d'arbres, distant d'au moins cinq cents mètres.

"HOLD YOUR TONGUE"

Quelques secondes s'écoulèrent avant que je pusse distinguer les silhouettes que la vue perçante du vieillard lui avait livrées. J'allais exprimer ma joie en poussant un cri, lorsque John Willard, l'un de mes compagnons, m'appliqua familièrement une bourrade sur l'épaule:

"Hold your tongue, old chap !" murmura-t-il. "Retenez votre langue, mon vieux ! Nous sommes condamnés au silence le plus absolu pour un bon moment !"

"Et surtout, recommanda Stanley MacFarden, le second de mes camarades, ni cigarette ni pipe ! La fumée de tabac a fait rater plus d'une chasse !"

Reprenant nos fusils, nous nous écartâmes les uns des autres en gardant entre nous une distance d'une vingtaine de mètres, et nous avançâmes pliés en deux, en nous dissimulant derrière les troncs d'acacias chaque fois que nous le pouvions.

Nous parcourûmes ainsi plus de trois cents mètres sans donner l'éveil aux éléphants qui continuaient leur marche nonchalante en s'arrêtant pour cueillir l'extrémité des branches qui se trouvaient à la portée de leur trompe.

A partir de ce moment, nous n'avançâmes plus qu'en rampant, Salam et nous, suivis de nos porteurs qui se tenaient à une distance... de plus en plus respectable ! Leur contrat, je dois le dire, ne comportait pas pour eux la nécessité de se laisser piétiner à mort par un éléphant en fureur !

EN NOTRE FAVEUR

Je ne pouvais résister à l'envie de dresser de temps en temps la tête pour étudier les attitudes des grands pachydermes. Bien que le vent fût en notre faveur, ils donnaient des marques d'inquiétude de plus en plus accentuées, soulevant leurs larges oreilles pour épier les bruits, balançant de-ci de-là leur trompe au-dessus de leur front en cherchant dans l'air une odeur suspecte.

Les mères se montraient plus inquiètes que les femelles sans progéniture, et j'eus de la peine à réprimer un éclat de rire en voyant l'une d'elles fouetter de sa trompe la croupe d'un éléphanteau qui s'attardait dans notre direction !

Soudain, alors que John Willard me faisait signe qu'il était temps de tirer, une femelle (probablement le chef du troupeau) lança un cri rauque et partit au trot, suivie par le restant de la bande. J'allais presser la détente, quand Willard me dit à voix basse:

"Ils ne vont pas aller bien loin... Ce n'est pas une véritable fuite..."

Et nous reprîmes notre marche pénible. Dix minutes plus tard, nous retrouvions les éléphants qui s'étaient remis à brouter les basses branches, et, cette fois, nous réussîmes à nous approcher à moins de cent-cinquante mètres sans les effaroucher.

Je savais que les règlements de chasse de l'Afrique Orientale Britannique interdisent d'abattre des éléphants femelles, et j'étais prévenu que nous n'avions droit qu'à deux mâles. Conséquemment, nous nous consultâmes plutôt du regard que de la voix, et choisîmes celui qui paraissait posséder les défenses les plus longues.

LEURS DEFENSES

Je dois noter ici que les femelles de l'espèce africaine ont des défenses de médiocres longueur et grosseur, tandis qu'elles en sont complètement dépourvues chez l'espèce asiatique.

Enfin, sans attendre que la panique se produisit dans le troupeau, nous tirâmes tous les trois sur la bête choisie. Elle se présentait de profil, ce qui est la position la plus favorable pour le chasseur: de face ou de derrière, les parties vitales se trouvent protégées.

L'énorme bête eut un sursaut, puis fléchit sur ses jarrets avant de s'écrouler tout d'une pièce: une de nos balles au moins l'avait foudroyée. Je conserve la réconfortante illusion que cette balle-là était la mienne ! J'avais visé à trois centimètres en arrière de l'oeil, et je pus constater que mon projectile à pointe d'acier ne s'était guère écarté de la place choisie.

Tout le troupeau s'était enfui au fracas des détonations. Nous dûmes camper et passer la nuit près de notre volumineux trophée, dont nous voulions rapporter les superbes défenses; et il faut plusieurs heures pour les décrocher des os du crâne sans les abîmer.

La trompe, cuite sous la cendre de notre feu de bivouac, fut considérée comme un régal digne de la table d'un gastronome. Les porteurs donnèrent la préférence aux pieds, qu'ils firent rôtir de même façon...

VICTOR FORBIN.

Photographies à droite de cette page: 1o un beau mâle abattu; 2o le plus gros éléphant aperçu par le docteur Gromier; 3o bel éléphant mâle pâturant dans la forêt; 4o un jeune éléphant que l'on nourrit au biberon; 5o un éléphant ravageant une bananerie dans l'Afrique Orientale.

MONTREAL-MONTEVIDEO

Washington, 11. — A partir du 20 janvier 1930, la plus longue ligne postale aérienne reliera Montréal à Montevideo en passant par la zone du canal de Panama.

DANS le MONDE de l'AUTOMOBILE

Les nouveautés que l'on verra au Salon National de l'auto, au "Stade", samedi prochain

Une voiture de seize cylindres et des roues avant motrices.

LES HUIT-CYLINDRES

Il n'y a pas le moindre doute que le Salon National de l'Automobile du Canada, qui s'ouvrira samedi prochain en l'immeuble Stade, angle des rues Delorimier et Ontario, sera le plus intéressant tenu jusqu'ici dans la métropole. Jamais autant de nouveaux modèles n'auront été présentés au public en une seule occasion, ici. On verra probablement deux fois plus de modèles entièrement nouveaux qu'on en a vus pendant n'importe quelle exposition annuelle précédente.

L'immeuble Stade sera entièrement décoré pour cette occasion exceptionnelle. Les modèles de voitures commenceront à y arriver dès lundi prochain, ce qui donnera tout le temps voulu pour que tout soit prêt pour l'ouverture officielle du Salon, samedi le 18 du mois courant, dans la soirée.

De New-York

M. J.-O. Linteau, directeur du Salon National de l'Automobile de 1930 ainsi que de la "Montreal Automobile Trade Association", nous affirme que tous les nouveaux modèles exposés à New-York, au Grand Palais Central, exposition qui se termine ce soir même, seront expédiés à Montréal. Parmi ces voitures nouvelles sont, entre autres, le modèle Cadillac de 16 cylindres; le modèle Hudson de 8 cylindres, en ligne; Oakland, type en "V"; le 8 cylindres de Dodge; le 8 cylindres en ligne de De Soto; le six-cylindres dynamique de Erskine; les nouvelles voitures six-cylindres de Durant; les machines Franklin avec moteurs d'avion; les nouvelles Graham; le nouveau gros huit-cylindres Hupmobile; les nouveaux modèles Marmon 69s et 79s; les nouveaux modèles 8 cylindres plus petits de Pierce-Arrow, et les Six-cylindres de Willys. Tout naturellement, les deux nouvelles voitures munies de roues avant motrices, Cord et Ruxton, seront aussi exposées au prochain salon.

Prix plus élevés

Si l'on doit juger l'année 1930 par les voitures qui vont être exposées ici, la semaine prochaine, cette année, pour l'industrie automobile, sera celle des huit-cylindres et des prix plus élevés. Des augmentations dans les prix ont déjà été annoncées par Buick, Cadillac, Chrysler, Graham-Paige, La Salle, Marquette, Nash, Studebaker, Viking et, l'on s'attend à ce que d'autres vont suivre très prochainement.

Formant contraste avec ces prix plus élevés, les voitures Auburn, Oakland et Chevrolet ont été annoncées à des prix sensiblement plus bas. Dans le cas de la voiture Oakland, c'est de nouveau huit-cylindres, dont le taux a été réduit.

Grande assistance

De son côté, M. Adelstan Lévesque, gérant général de l'exposition, croit que la foule sera plus considérable que jamais, au Salon de 1930, non seulement parce qu'on y trouvera plus de nouveautés, mais aussi, parce que les automobilistes admettent maintenant le fait que le Salon National Canadien fournit une chance exceptionnelle pour examiner tout ce qu'il y a de plus nouveau et de plus perfectionné dans l'industrie des véhicules-moteurs, permettent ainsi d'établir une comparaison entre les divers modèles et marques, avant de décider l'achat que l'on fera.

Le mécanisme

C'est un fait incontestable que les nouvelles voitures que l'on verra au Salon de 1930 présentent de grandes améliorations dans l'installation mécanique; cependant, les visiteurs seront tout particulièrement surpris des importants changements faits dans l'agencement et la construction des carrosseries et dans les couleurs utilisées. L'automobile de 1930 est une unité complète. Il n'y a pas bien longtemps, encore, la carrosserie de l'auto semblait être une addition indépendante qui avait été faite au châssis, comme si on l'avait oublié au début. Aujourd'hui, le châssis et la carrosserie sont deux unités qui paraissent avoir été construites du même coup et l'une pour l'autre. Ce sont les deux principales sections d'un véhicule-moteur complet.

Le fonctionnement

Néanmoins, si attrayante que soit l'apparence d'une voiture, elle doit aussi pouvoir rendre les services que l'automobiliste peut en attendre; la plupart des propriétaires, bien qu'ils ne soient pas des experts en mécanique, savent fort bien comment ils désirent que l'installation du pouvoir se comporte, quand ils sont au volant. Les modèles 1930 prouveront que les ingénieurs et les manufacturiers ont fait plus que jamais pour arriver à donner pleine et entière satisfaction aux automobilistes. En effet, on a beaucoup ajouté à l'uniformité et la douceur de l'opération, une plus grande vitesse, la flexibilité et l'énergie, le tout, sans sacrifier le moindrement au point de vue du confort du conducteur ou des passagers.

Nouveaux records

Les officiers et promoteurs du Salon National s'attendent à ce que l'assistance, au Stade, à partir de samedi soir prochain, éclipsera les records établis l'an dernier, car, en plus de ceux qui désirent voir les nouvelles voitures, on compte un très grand nombre de simples curieux, ceux qui désirent rencontrer des amis automobilistes et autres. Il faut, en plus, compter sur un plus grand nombre de visiteurs de Toronto et d'Ontario, en général, puisque le salon de cette ville ne sera pas tenu, cette année.

M. J.-O. LINTEAU, directeur du Salon National de l'Auto et de la "Montreal Automobile Trade Association, Limited".

La Cour du recorder a été beaucoup plus active durant 1929

Le rapport annuel de la Cour du recorder vient d'être terminé. Les employés sont à le recopier, pour le soumettre au Comité exécutif de la ville. D'après les statistiques générales qui s'y trouvent, il découle que les recorders ont eu à juger plus de 15,000 personnes de plus cette année qu'en 1928. Les chiffres, en gros, sont, pour 1929, 36,000 comparutions et, pour 1928, 21,000. De même, les amendes perçues forment un total beaucoup plus élevé que l'année dernière. Ce rapport sera rendu public lorsque le comité exécutif en aura pris connaissance.

Concert au profit de la paroisse du Christ-Roi le 21

Le concert organisé au profit de la paroisse du Christ-Roi et qui aura lieu en la salle Saint-Sulpice mardi le 21 du courant, sous la présidence d'honneur de S. G. Mgr A.-E. Deschamps, évêque auxiliaire de Montréal, s'annonce comme devant être un succès complet.

D'ailleurs, il ne peut en être autrement avec un programme musical tel que celui qui a été préparé et par la qualité des artistes qui l'interpréteront.

Disons immédiatement que la Chorale Saint-Louis de France s'est chargée gracieusement de ce programme et qu'elle sera dirigée par M. Joseph Saucier. Parmi ceux et celles que nous entendrons, mentionnons Mlle Gabrielle Choquette, soprano, Mme O'Kane, (Gabrielle d'Aragon), violoniste, M. Paul Trottier, ténor, M. Léopold Fortier, baryton et Mlle Williams. M. Antonio Letourneau, organiste, sera au piano d'accompagnement.

On peut se procurer des billets en s'adressant soit au presbytère du Christ-Roi, 9311, rue Berri, soit au presbytère de Saint-Louis de France, avenue Laval, soit enfin à la Maison Lindsay, rue Sainte-Catherine est, près rue Saint-Hubert. M. l'abbé Georges-Etienne Boileau, curé fondateur du Christ-Roi, compte que le public patronnera ce concert. — (Communiqué).

Aux Ecoles Ménagères

Lundi, le 13 janvier, tous les cours reprendront aux heures ordinaires. Toutes celles qui désirent s'enregistrer pour les cours spéciaux, de fantaisie, etc., devront se présenter un jour de semaine, de 2 à 6 heures. Ce cours comprendra: porte-mouchoirs de fantaisie, sachets, papillons, coussins divers, vases, peintures sur terre cuite, peinture à l'eau, abat-jour, draperies, porte-monnaie, fleurs artificielles, cirées, en papier, en ruban ou en organdie.

Mardi, le 14, à 2 heures, le souper suivant sera exécuté devant l'auditoire:
Crème de tomates
Salade surprise masquée
Mayonnaise
Pâte brisée
Tarte: garniture aux dattes.

Jeudi, le 16 courant, à 7 heures et 30, on exécutera le menu suivant:
Le pot au feu
Potage aux diablotins
Salade de chou et de céleri
Coeur de nègre
Biscuits à la cuillère: doigts de dames.

La ligne des vendeurs d'autos augmente

Il semble y avoir une grande tendance dans la centralisation des vendeurs d'automobiles au détail sur la rue Sainte-Catherine entre Guy et Atwater. La dernière entrée dans cette ligne est la Nancekivell Motors Ltd, les plus grands dépositaires de Reo au Canada qui peut maintenant proclamer qu'elle a le plus vaste et le plus beau magasin de Reo au Canada et un des plus beaux établissements de ventes et service à Montréal.

Le magasin est situé dans une nouvelle bâtisse au No 2077 rue Ste-Catherine ouest près rue Fort et l'annonce officielle d'ouverture paraît aujourd'hui dans ce journal.

Le salon d'étalage et les bureaux comprennent 7700 pieds carrés et, avec les espaces réservés pour le service et les parties d'automobiles, cela fait en tout près de 40,000 pieds carrés. (r)

Le Courrier du MÉCANICIEN

GRAISSAGE DES RESSORTS

On sait que les ressorts de la voiture se présentent en général sous la forme d'un groupe de lames élastiques. Pour que celles-ci associent leur force, mais conservent leur souplesse, il faut qu'elles puissent subir, au cours des débattements de l'essieu, de légers déplacements, les unes par rapport aux autres.

Ces légers débattements ne sont possibles que si les lames sont séparées par une couche lubrifiante qui facilite leur glissement. Autrement, les lames montées à sec ne tardent pas à s'oxyder et la couche de rouille, loin d'aider au mouvement des lames, le paralyse et fait du ressort un véritable bloc rigide qui rend la suspension dure et très inconfortable. On doit donc, de temps en temps, lubrifier les ressorts. S'ils sont enfermés dans une gaîne étanche, munie d'un graisseur, il suffit d'injecter de l'huile épaisse dans la gaîne, au moyen d'une pompe à pression, pour que le graissage des lames soit assuré pour un temps assez long.

Il faut insister sur cette question de la gaîne qui semble, pour beaucoup d'automobilistes, un accessoire encombrant et peu esthétique mais, en réalité, fort utile et absolument recommandable.

En l'absence de gaîne, il faut nécessairement procéder plus souvent au graissage du ressort. On effectue ce graissage de la façon suivante: la voiture est montée sur cric, ce dernier est disposé sous le châssis et non sous l'essieu, de manière que les ressorts ne soient pas bandés et laissent les lames s'écarter en éventail. Il est alors facile d'injecter entre les lames, de l'huile épaisse au moyen d'une forte seringue ou d'une simple burette. Ces moyens permettent une excellente lubrification.

DEMONTAGE DES ROULEMENTS

Le travail sur les roulements à billes est assez délicat. Il doit se faire uniquement à la main et non au marteau. C'est ainsi que pour démonter un roulement à billes, on opère en donnant de légers coups de maillet de bois au bout de l'arbre sur lequel le roulement est monté.

Pour le remonter, on coiffe l'arbre avec un tube et on frappe de petits coups de maillet de façon à agir sur tout le pourtour du roulement. En tout cas, une chose essentielle consiste à ne jamais frapper lorsque les billes sont interposées, c'est-à-dire, qu'il faut toujours agir sur le bord intérieur du roulement et jamais sur le bord extérieur.

La mise en place des billes s'opère, soit au moyen de vaseline ou de graisse consistante, de façon que les billes adhèrent parfaitement dans leur logement et ne risquent pas de s'échapper avant que le roulement soit complètement équipé.

LE CARBURATEUR

Il est assez difficile de préciser que les incidents dans la marche du moteur sont dus à une arrivée d'essence en quantité insuffisante, car ces incidents reconnaissent aussi d'autres causes.

Notamment le défaut d'essence au carburateur se manifeste par des ratés aux grandes allures, mais ces ratés peuvent aussi provenir d'un mauvais allumage ou d'un réglage défectueux des soupapes.

Lorsqu'on constate des ratés à grande vitesse, on peut être fondé à penser que le carburateur est alimenté irrégulièrement ou insuffisamment et c'est la première chose à vérifier, parce que c'est la plus simple. Mais, pour établir a priori, qu'il s'agit bien d'une mauvaise alimentation du carburateur, il faut comparer la marche du moteur au ralenti avec celle au haut régime.

Une obstruction partielle de la canalisation d'essence ne gêne pas le fonctionnement du moteur au ralenti, mais, aux reprises, elle provoque les ratés et les explosions dans le silencieux. Aux allures élevées, la marche demeure irrégulière et il faut que le régime du moteur diminue sensiblement pour que son fonctionnement normal se trouve rétabli.

C'est la suite de ces constatations qui permet de diagnostiquer la mauvaise alimentation du carburateur. La seule observation à un régime déterminé est insuffisante.

En ce qui concerne les causes de cette mauvaise alimentation, en dehors de l'obstruction plus ou moins importante de la canalisation, il faut songer aussi au trou d'air du bouchon du réservoir d'essence qui peut fort bien se trouver bouché.

Dans le premier cas, on doit d'abord examiner les raccords dans lesquels il peut y avoir des saletés ou dépôts en suspens qui se déplacent et ne peuvent être localisés que si le démontage est complet. Il faut aussi penser à une visite de l'appareil d'élévation qui peut être en mauvais état de fonctionnement, par suite de l'usure ou de la détérioration de l'une des pièces principales.

Dans le deuxième cas, c'est généralement de la poussière ou de la boue qui obstrue le trou du bouchon du réservoir. Il est facile de remettre les choses en état par un simple examen.

POUR PERCER UN PARE-BRISE

Il n'est point nécessaire, pour percer un trou circulaire dans la glace d'un pare-brise de posséder un outillage spécial. Un bout de tube de cuivre ou de laiton du diamètre du trou, dont on aura fendu l'extrémité d'un trait de scie, une drille ou une machine à percer ordinaire, un ou deux serre-joints ou étaux à main, une plaque de métal dans laquelle on aura fait un trou du diamètre voulu pour guider effectivement le tube de laiton, un peu de poudre mi-fine d'émeri.

Après avoir fixé, à l'aide de serre-joints ou des étaux la plaque-guide sur la glace, après avoir monté sur la machine à percer à la manière ordinaire le tube de laiton, on trempe celle-ci successivement dans l'eau et dans la poudre abrasive puis on procède au perçage suivant le mode classique. Il faut seulement avoir soin de n'appuyer que bien régulièrement et très modérément et tremper fréquemment la mèche dans l'eau et dans la poudre. C'est surtout au moment où le trou va déboucher qu'il faut surtout avoir la main légère et sûre. Une petite déviation du tube aurait pour effet de provoquer des éclats autour du trou. L'inconvénient matériel ne serait pas grand mais l'amour-propre de l'opérateur peut se trouver atteint.

RESSORT DE RAPPEL

Il arrive, parfois, qu'un ressort de rappel se brise. Si ce ressort est rompu près de son point d'attache et se trouve ainsi privé d'une ou deux spires, le cas n'est pas très grave et on pourra, après avoir dégagé le petit morceau brisé, fixer de nouveau le ressort à la pièce intéressée, en utilisant soit un morceau de fil de fer, soit un crochet qui fera longueur et permet de toutes façons de refixer le ressort.

Dans le cas où le ressort de rappel est brisé, dans son milieu ou en un point tel que le morceau le plus important soit beaucoup trop court pour être utilisé, on se trouvera assez embarrassé. Si l'on a dans l'outillage des ressorts plus faibles que le ressort brisé, on pourra les accoupler pour obtenir une force suffisante. Si l'on n'a aucun ressort de remplacement susceptible d'être utilisé, on pourra surtout s'il s'agit d'un ressort de rappel de la pédale d'accélérateur, dont l'effort est assez réduit, remplacer le ressort brisé par un morceau de chambre à air bien élastique et résistant. Il est à noter que ce ressort de fortune peut durer assez longtemps mais il ne faut pas en abuser.

NETTOYAGE DU RESERVOIR

On a souvent fait la remarque que les réservoirs à essence sont très difficiles à nettoyer. Les manufacturiers, en effet, semblent ne pas avoir prévu que les réservoirs serviraient non seulement à y loger l'essence mais encore les impuretés que cette dernière peut contenir. On parle aussitôt des filtres pour en dire qu'ils sont justement là pour empêcher lesdites impuretés d'arriver jusqu'au carburateur, mais malgré les filtres on trouve quand même bien des matières étrangères soit dans l'appareil d'alimentation, soit même dans le carburateur. Le fait est exact; il est malheureusement trop exact pour l'eau qui reste enfermée dans les réservoirs et ne peut pas en sortir à part les rares cas où des robinets de vidange sont placés au point le plus bas des réservoirs. Actuellement pour assurer un nettoyage convenable, il faut faire un démontage et celui-ci n'est pas toujours commode.

Feu M. Alfred Laporte

A l'hôpital du Sacré-Coeur est décédé M. Alfred Laporte, époux de feu Délima Sansoucí à l'âge de 76 ans.

M. Laporte fut pendant 40 ans contremaître de la voirie, division Saint-Jacques. Il était l'oncle de M. et Mme Louis Larue, rue Adam et de Mme André Gauthier, rue Champlain.

Le service sera chanté lundi le 13, à l'église du Sacré-Coeur, rue Ontario, à 8 heures a. m.

Vous souvient-il?

La "Presse" écrivait, le 13 janvier 1900, il y aura 30 ans lundi:

Hier, sir John-A. Macdonald a reçu de toutes parts des félicitations, à l'occasion du 75e anniversaire de sa naissance. Les drapeaux flottaient sur les édifices publics et les résidences privées, à Ottawa, en l'honneur du premier ministre.

* * *

Un mouvement est commencé pour réorganiser le 4e bataillon. On dit que les mesures nécessaires ont été prises pour soumettre la question au gouvernement, à la prochaine session. On se propose de former une huitième compagnie de bataillon d'infanterie et M. J.-A.-U. Beaudry, qui était officier dans l'ancien 4e bataillon, sera proposé comme commandant.

* * *

M. Calvin-S. Brice, président du comité démocratique national dans la dernière campagne électorale, a été choisi hier par les démocrates de la législature de l'Ohio comme candidat au sénat des Etats-Unis.

* * *

La "Presse" relatait, le 12 janvier 1900, il y aura 30 ans demain:

Dans le cours de la présente année le gouvernement Laurier aura deux lieutenants-gouverneurs à nommer. La durée des fonctions du lieutenant-gouverneur de la Nouvelle-Ecosse, sir Malachy-Bowes Daly, expire en juillet. Il en est de même pour le lieutenant-gouverneur du Manitoba, l'hon. James-Colbrook Patterson, dont le terme finit en septembre.

* * *

D'après le "World" de Vancouver, l'exercice financier de la Colombie-Britannique, pour 1898-1899, se solde par un déficit de $634,825.26.

* * *

M. W.-W. Ogilvie, un des citoyens les plus éminents de Montréal, l'un des principaux intéressés dans l'immense commerce de farine qui porte son nom et l'un des directeurs de la banque de Montréal, est mort subitement, cet après-midi, en se rendant de la banque de Montréal au Board of Trade.

* * *

On lisait dans la "Presse", le 12 janvier 1910, il y aura 20 ans demain:

Le conseil de Westmount a adopté une résolution, hier soir, à l'effet de faire préparer un règlement pour annexer Notre-Dame de Grâce, car Westmount craint que Montréal ne s'annexe cette petite ville trop tôt.

* * *

On dit que M. F.-X. Kennedy, de Douglastown, ancien député libéral de Gaspé à la législature de Québec, sera choisi par les libéraux mécontents pour se présenter contre M. Perron, dans l'élection partielle de Gaspé qui aura lieu à la suite de la nomination de M. Lemieux au poste de shérif de Montréal.

* * *

La mise en nomination des candidats à la mairie, au bureau de contrôle et à l'échevinage se fera au bureau du greffier de la ville à partir de midi, le 15 janvier, jusqu'à midi le 20 janvier. Le nombre des électeurs municipaux inscrits sur la dernière liste est de 75,397.

La "Presse" écrivait, le 12 janvier 1920, il y aura 10 ans demain:

Mgr l'archevêque vient de nommer M. J.-A.-N. Morin, curé de S.-Eloi, chanoine honoraire de la cathédrale de Montréal, de même que M. l'abbé E.-A. Deschamps, aumônier des Sourdes-muettes.

* * *

M. Raymond Poincaré, dont le terme de président de la république française est expiré, a été élu hier sénateur de la Meuse, par 742 voix sur 790.

* * *

Le maréchal Foch est d'opinion que la leçon de la dernière guerre est une leçon de prudence et que le vieux proverbe latin, "si vis pacem para bellum" (si tu veux la paix, prépare la guerre) reste toujours

Délégués dee unions internationales en assemblée, demain

Les délégués du conseil des métiers et du travail de Montréal, et des unions affiliées, qui doivent accompagner la délégation du Congrès ouvrier du Canada auprès des ministres provinciaux, à Québec, pour leur soumettre les réclamations du travail organisé en matière de législation, sont convoqués en assemblée, pour demain après-midi, dimanche, au No 7 Craig est, pour préparer le mémorandum à être présenté au gouvernement. Cette convocation est faite au nom du comité exécutif provincial de Québec du Congrès ouvrier du Canada, par M. Jos. Pelletier, président de ce comité.

Les détenus, en 1929, à la prison de Chicoutimi

(Du correspondant de la PRESSE)

Chicoutimi, 11. — Au cours de l'année 1929, la prison de Chicoutimi a abrité 139 prisonniers, dont six au-dessous de seize ans. 78 d'entre eux étaient célibataires, 48 mariés et 13 veufs. 84 ont été condamnés pour vente de boissons, 3 pour ivresse, 7 pour infractions aux lois municipales, 5 pour fréquentations de maisons de débauche, 4 pour vagabondage, 4 pour vols avec effraction, 7 pour autres vols, 2 pour tentatives de vols, 2 pour meurtres et tentatives de meurtre, 21 pour autres causes.

Il y avait 113 hommes et 9 femmes, tous canadiens-français, moins 1 Canadien-anglais, 1 Français, 1 Américain, 1 Italien et 12 d'autres nationalités.

Ces prisonniers ont été détenus pendant 3752 jours, pour les hommes, et 297 jours, pour les femmes: 2 ont été graciés, 2 transférés au bagne, 1 transféré à l'école de réforme, 69 renvoyés après l'expiration de la peine; 1 fut exécuté, et 15 transférés à une autre prison.

A cause de la prohibition

Comme la plupart des prisonniers ont été condamnés, pour vente de boissons, on s'atend à ce que ce chiffre diminue, au cours de l'année courante, le conseil de ville ayant récemment décidé, par un vote de 5 à 4, le rappel du règlement de la prohibition, en vigueur ici depuis 1922.

CONSULTATION LÉGALE

Nous nous faisons un agréable devoir de répondre dans ces colonnes, à toutes les questions légales que nos lecteurs jugent à propos de nous poser. En agissant ainsi, nous sommes convaincus de rendre service non seulement à ceux qui soumettent le cas qui les intéresse particulièrement, mais à tous ceux qui nous lisent. Un petit conseil désintéressé peut parfois éviter des procès gros de conséquences. Ceux qui demandent des informations sont instamment priés d'exposer leurs cas aussi explicitement et aussi brièvement que possible. Il n'est pas nécessaire de dire son nom; un pseudonyme ou des intiales suffisent. Il va sans dire qu'étant donné le nombre des demandes que nous recevons chaque jour, il nous est positivement impossible de répondre par lettre personnelle. Les centaines de lettres que nous recevons nous obligent nécessairement à remettre quelquefois les réponses à une date ultérieure qui ne sera jamais éloignée, cependant. Nous prions nos lecteurs de prendre note de cette circonstance. Que tous suivent attentivement ces colonnes et chacun ou chacune aura la réponse demandée. Pour résumer, notre service de la consultation légale est à la disposition de tous.

QUESTION.—J'ai acheté un piano à terme, il y a un an de cela. Je devais payer $550 et j'ai donné jusqu'ici $170. Je ne puis plus continuer mes paiements.

Mon mari ne travaille pas et j'ai averti la compagnie de reprendre son instrument et que je consentais à perdre ce que j'avais payé. Elle ne veut pas accepter.

La compagnie peut-elle saisir le mobilier dans ma maison?—UNE ABONNEE.

REPONSE.—Si cette compagnie obtient jugement contre vous, elle peut saisir vos meubles.

QUESTION.—Je suis garagiste et vers le milieu d'octobre, il est venu chez moi un client qui m'a laissé son automobile en réparation. J'évalue ces réparations à cent dollars.

L'auto porte une licence de la province d'Ontario. Le propriétaire me doit encore ces réparations et l'auto dans son état actuel doit valoir une centaine de dollars.

J'ai averti le propriétaire ainsi que celui qui a vendu l'auto que je le ferais vendre pour me payer.

Voulez-vous me dire quelle est la procédure à suivre?—A. B.

REPONSE.—Vous avez un droit de rétention sur cet auto tant que vous n'aurez pas été payé. Vous pouvez saisir cette voiture et la faire vendre.

QUESTION.—Un propriétaire qui veut reprendre son logement au premier mai est-il obligé d'avertir son locataire le premier février ou si c'est à ce dernier à lui en parler?

Si le locataire ne l'avertit pas, se trouve-t-il en droit de rester pour une autre année?

En ce cas, quel est le bon procédé suivant la loi?

2o.—Nous avions, il y a trois ans, un escalier intérieur pour deux locataires. Nous nous étions entendu ensemble pour y poser des marches en caoutchouc qui ont coûté chacun $2.25. Le propriétaire a racheté la part du locataire qui est parti l'année suivante.

L'automne dernier, je partais à mon tour et le propriétaire m'a offert un dollar pour ma part en me disant que je n'avais pas le droit d'enlever les marches parce qu'elles étaient fixées avec des clous.

Avais-je le droit d'enlever ces marches ou si je devais accepter ce qui m'était offert?—JUSTICE.

REPONSE.—Le bail est résolu par l'expiration du terme. Le propriétaire n'a donc pas à donner d'avis. C'est au locataire plutôt de manifester son intention de rester pour un autre terme.

2o.—Si ces marches étaient fixées à fer et à clous, vous ne pouviez pas les enlever, mais le propriétaire devait vous offrir une indemnité comme il l'a fait.

QUESTION.—Je dois lancer prochainement une revue bi-mensuelle. Dois-je payer un droit pour ce faire et combien.

Cette revue devra-t-elle être soumise à une censure spéciale. Si elle est déclarée immorale, me fera-t-on payer l'amende?—"L'ARTISTE".

REPONSE.—Il n'y a pas de droit spécial à payer. Vous devez simplement faire une déclaration au greffe de la Couronne. Il n'y a pas de censure, car Dieu merci! la liberté de la presse existe au Canada.

Du moment que vous ne parlerez pas contre la morale, ni contre les institutions établies, et que vous ne commettrez pas de libelle, vous pourrez dormir tranquille.

REPONSE A DU CHATEAU.—Adressez-vous à un magistrat de police qui saura bien mettre à la raison ces voisins trop turbulents.

QUESTION.—Un jeune homme de quinze ans, orphelin et demeurant chez ses grands parents a souvent des crises d'épilepsie au cours desquelles il menace de tuer ses parents qui le protègent et l'hébergent. Advenant une menace sérieuse de sa part, ces parents auraient-ils le droit de le faire arrêter et de le faire interner à Saint-Jean de Dieu? Dans ce cas, serait-ce à la corporation de la paroisse à payer pour lui ou à son grand'père? Ce grand'père vaut à peu près $5,000 à $6,000.

Et le grand'père refuse de payer, quel recours a-t-on contre lui et est-il obligé de recevoir de nouveau ce petit-fils sous son toit? — MES REMERCIEMENTS ANTICIPES.

REPONSE.—La municipalité n'est obligé de payer que dans le cas où les parents sont dans la plus complète indigence, ce qui ne me paraît pas être le cas.

Si cet enfant est déclaré irresponsable de ses actes, il devra être interné dans une asile et son grand'père sera obligé de payer.

QUESTION.—J'avais une montre neuve qui ne tenait pas le temps, je l'ai portée chez un horloger pour la faire régler. Un incendie s'étant déclaré dans la bâtisse qu'il occupait, je lui demandai d'aller la chercher, il avait le temps de le faire. Celui-ci, ayant des assurances, ferma sa porte à clef afin que personne n'y pénétrât. Ma montre a subi des dommages par l'eau, elle est restée rouillée et l'horloger me réclame $2.56 de réparation. A-t-il le droit de le faire? Puis-je exiger du dédommagement, l'horloger ayant reçu des assurances? Merci.—VILLAGEISE.

REPONSE.—Vous avez le droit de réclamer des dommages pour cette montre.

QUESTION.—Dans Québec, par exemple, un homme qui achète une terre avant de se marier, ensuite se marie puis paye sa terre, à un certain temps la femme meurt n'ayant aucun papier puis laisse des enfants. Les enfants ont-ils droit à la moitié de la part de leur mère ou si tout retourne au père?—VEUF AVEC CINQ ENFANTS.

REPONSE.—Si l'époux avait la propriété de cet immeuble avant le mariage il n'entre pas dans la communauté.

QUESTION.—En achetant un lot vendu par le conseil de comté, l'acheteur peut-il faire partir l'ancien propriétaire de suite ou s'il faut attendre deux ans? Je serais désireux de savoir tout les principaux points de la loi à ce sujet.—UN ABONNE.

REPONSE.—Vous avez droit de prendre possession du lot, mais vous n'en avez la propriété absolue qu'à l'expiration des deux ans.

QUESTION.—Je devais $20 et j'avais signé un billet, mais à échéance, je n'ai pu le payer. Mon créancier a mis cela entre les mains d'un avocat. Je me proposais de lui payer $5 par mois, mais il m'a répondu que son client exigeait le plein montant.

L'avocat m'envoya un état de compte comme suit: $20 pour la dette; .70 d'intérêt et $2.90 de frais.

Il ajoutait aussi que s'il ne recevait pas cette somme, il saisirait mes gages. Il n'y a pas encore eu de jugement contre moi.

Je dois envoyer $6.70, mais je ne veux pas envoyer $2.90 pour frais. J'ai toujours entendu dire qu'en bas de $25 il n'y avait pas de frais à payer. Ai-je raison?—HART.

REPONSE.—Vous n'êtes pas obligé de payer de frais d'avocat en bas de $25, mais vous devez payer les timbres judiciaires et les frais d'huissier.

QUESTION.—Veuillez me dire où je pourrais m'adresser pour savoir le montant exact retiré sur une expropriation, vu que les affaires sont faites par l'exécuteur testamentaire?

2o.—Où pourrais-je savoir également si une maison est hypothéquée?

3o—L'exécuteur testamentaire a-t-il le droit d'hypothéquer sans notre consentement.—S.P.D.M.

REPONSE.—A la commission des services publics.

2o.—Vous pourrez savoir si une propriété est hypothéquée en vous adressant au bureau d'enregistrement.

3o.—L'exécuteur testamentaire ne peut hypothéquer les immeubles de la succession, à moins que ce droit ne lui soit donné par le testament.

QUESTION.—Je demeure dans un logis qui doit être exproprié par une compagnie de chemin de fer. J'ai un bail non enregistré jusqu'au mois de mai. Peut-on me forcer de partir sans me dédommager?

Ai-je recours contre le propriétaire ou la compagnie?

On me dit de faire enregistrer mon bail. Aurait-il ainsi plus de valeur?—UNE QUI VEUT SAVOIR.

REPONSE.—C'est la compagnie qui est tenue de vous indemniser. La commission des services publics fixera le montant de cette indemnité après vous avoir entendu.

QUESTION.—Mon mari est parti de la ville et il me payait une pension de cinq dollars par semaine. Il est âgé de 64 ans.

Peut-il refuser de me payer ma pension vu qu'il est parti de la ville et demeure dans la province d'Ontario?—BIEN EN PEINE.

REPONSE.—Votre mari n'est pas dispensé de l'obligation de payer une pension, mais comme il est dans une autre province cela vous coûtera un montant de frais considérable.

QUESTION.—J'ai un locataire à qui j'ai loué un logement et qui me doit trois mois de loyer. Il ne travaille pas et prétend ne pas être capable de le faire. Il a un bail pour trois ans avec permission de partir à tous les ans. J'ai mis l'affiche sur la maison afin de louer pour le mois de mai. Quel moyen puis-je prendre pour me faire payer le ménage, n'étant pas gros, ils ont juste le nécessaire; ils ont même des meubles qui ne leurs appartiennent pas. Je n'ai pas été avertie pour ces meubles. Est-ce que je peux les envoyer de suite et que faire pour me faire payer? Si j'attends au mois de mai, ai-je droit sur tout le ménage, même si ce ménage appartenait à l'épouse par contrat de mariage. Il y a un moulin à coudre, un piano, un mobilier de salle à dîner et un bureau qui appartiennent à sa belle-soeur qui est venue rester avec eux au mois de mai dernier, elle est partie maintenant, mais ces meubles sont restés.—J. O. G. G.

REPONSE.—Si vous n'avez pas été averti que ces meubles appartenaient à des tiers, vous avez le droit de les saisir.

Vous pouvez donner aussi à ce locataire un avis de quitter les lieux dans les trois jours, mais dans ce cas, vous devrez lui faire remise du montant du loyer dû.

Echos de Richmond

Richmond, 11. — MM. et Mmes Aimé Laporte et Benjamin Tremblay sont de retour d'Ottawa, où ils ont visité leurs fils, les Frères Henri et Richard, au couvent des dominicains.

—Mlles Madeleine et Marguerite Tremblay sont retournées à l'académie S.-Louis, d'East Angus, après avoir passé les vacances de Noël et du Jour de l'An dans leur famille.

CARROSSERIE REPAREE
PEINTURE DUCO
LEMIEUX AUTOMOBILE ENRG.
VENTES CHRYSLER SERVICE
2407 MT-ROYAL E.
CHERRIER 1572

COUR SUPÉRIEURE

Division de Pratique.
Le 11 janvier 1930.
Présent : l'honorable juge Surveyer.

Les jugements suivants furent rendus:

A. Théoret vs D.-W. Millet & Deslauriers Metal Co. of Canada Ltd, T.S.; jugement suivant déclaration de la T.S.

Philip Forth vs Pontiac Financial Co., Ltd; jugement donnant acte aux parties de leurs admission et consentement à ce que jugement soit produit;

Dame Mollie Nahamovitch vs Louis Haber; jugement accordant séparation de biens entre les parties;

Dame Ida-Sarah Umansky vs Michael Dobrofsky; jugement donnant acte à la demanderesse de sa renonciliation;

Bachman, Emmerich & Co. Ltd vs Unique Cloak Co. Ltd.; jugement pour $18.39, avec int. et dépens;

Eugène Charbonneau vs René-R. Jolicoeur; jugement déclarant cause réglée hors de Cour;

Dame C. Wagstaff & vir vs A.-G. Evans; jugement ordonnant à la demanderesse de fournir cautionnement pour frais;

Modern Loan & Discount Ass. vs David Raich et Dame S. Jacobson, oppte; jugement ordonnant l'examen de l'opposante;

Progress Electric Supply Co. Ltd, débitrice, et Dresdner Novelty Mfg Co., Ltd, requérante; jugement pour mise en liquidation;

Fassett Lumber Co., Ltd, en liquidation, et Charles Harold Skelton, liquidateur-requérant; jugement autorisant requérant à assigner, transférer et délivrer certificats, etc.;

Terminal Cities of Canada Ltd, en liquidation, et H.-S. Adlington, liquidateur-requérant; jugement autorisant liquidateur requérant à payer National Trust Company Ltd, etc.;

Charles Rosenthall Ltd, intimée et Fred-H. Pope, liquidateur requérant; jugement sanctionant, ratifiant et confirmant offre de compromis;

A. Lewis et Lewis Ltd, intimée; jugement pour mise en liquidation;

Dame Napoléon Jasmin vs Canada Biscuit et Alfred Vézina, syndic; jugement déclarant ledit syndic coupable de mépris de Cour;

Odilon Couture vs Nelson Garayt et T. Brassard, es-qualité, m.e.c.; jugement pour $383. avec int. et dépens suivant déclaration de privilège;

Montague Investments Ltd, en liquidation, et J.-A. Lejour, liquidateur requérant; jugement approuvant conditions de vente, etc.;

Paint Products Ltd, en liquidation, et Harry-Charles Organ, liquidateur; jugement nommant Mtre M.-H. Franklin, avocat de la liquidation.

Dame Hardine Bénard vs Joseph-P. White; jugement pour $48.85, avec int. et dépens.

Edgar Darlington vs R. Gohier; jugement maintenant saisie-gagerie en expulsion;

A. Drazin vs C.-F. Cox; jugement pour $690.00, avec int. et dépens;

Pioneer Loan Syndicate vs M. Abramovitz & al; jugement pour $300.71, avec int. et dépens;

Hebrew Workingmen's Loan Syndicate vs J. Nichmas et al; jugement accordant règle-nisi;

A. Lessard vs La Maison Gilmont Ltée. et Noé Fournier, T.S.; jugement permettant de retirer dépôt;

Dame Rachel Schwartz vs Rennie Syfman; jugement pour $182.00, avec int. et dépens;

Thomas Edouard Tremblay vs Ville Laval-des-Rapides et al; jugement rejetant inscription en droit avec dépens réservés;

Lacroix & Léger Ltée vs A. Landry et Dame A. L'Ecuyer, oppte; jugement ordonnant comparution;

Mercilla J. Reid & vir vs Sinclair Anderson; jugement accordant règle nisi pour frais seulement;

Fashion Clothing Co vs J. L. Cohen; jugement pour $575.00, avec int. et dépens;

Dame S. Hellman vs Osias Schartz; jugement donnant à la demanderesse acte de sa renonciation;

Eddy Chouinard vs Nathan E. Taylor; jugement ordonnant au demandeur de fournir particularités;

Beth Joseph Loan Association Incorporated vs B. Moscovitch et al et M. Elias, oppt.; jugement permettant l'examen de l'opposant;

Capitol Loan Syndicate vs A. Shultz et al; jugement accordant règle nisi contre S. Shultz et A. Shultz.

Bernard Gordon vs American Upholstering et Frame Co. Ltd. et al; jugement pour $106.75, avec int. et dépens;

Daigle & Paul Ltée. vs J. Arthur Blain Automobile & Aeroplanes Ltée; jugement permettant à la défenderesse d'appeler en garantie S. A. Dubois et J.-C. Nadeau;

L. E. Leriche vs Armand Ledoux et C.P.R., T.S.; jugement suivant déclaration de la T. S.

Assaillant noir au bagne

Windsor, Ont., 11. — Le nègre Harry Sunshine a été condamné hier à trois ans de pénitencier, pour avoir gravement blessé d'un coup de couteau James Lockman, le 2 décembre dernier. Il avait plaidé coupable.

BENIAMINO
GIGLI
Le grand ténor
du
METROPOLITAN
OPERA
COMPANY

qui donnera un
RÉCITAL
AU
Théâtre ST-DENIS
LE LUNDI, 13 JANVIER
sera accompagné sur un piano à queue
HEINTZMAN & Co.
fourni par
LINDSAY'S
C. W. LINDSAY & CO. LIMITED
Siège social:
1112
RUE STE-CATHERINE OUEST
(Juste à l'ouest de Peel)
6885 rue ST-HUBERT (angle Bélanger) Calumet 3759
580 RUE STE-CATHERINE EST (angle St-Hubert) HArbour 1533
4232 rue WELLINGTON Verdun YOrk 4634
MONTREAL

ON ANNONCE

Une nouvelle pour les usagers du Reo—et un sujet de considération pour les propriétaires d'autres autos.

CE QU'ON ANNONCE

La Nancekivell Motors Ltd ouvre aujourd'hui ses magnifiques nouvelles salles d'étalage et de service à 2077-2079 rue Ste-Catherine ouest.

LA NOUVELLE

Les propriétaires de voitures de plaisance Reo et de camions Speed Wagons constateront que les facilités de notre nouvelle division du service nous permettent de dispenser un service sans égal au pays pour la qualité et la promptitude.

LA CONSIDÉRATION

Enfin, ce qui est non moins important, la pensée pour les usagers d'autos et camions d'autres marques. Il y a à peine cinq ans que nous nous sommes les concessionnaires du Reo à Montréal. Notre établissement, situé rue Dorchester ouest, était alors considéré suffisant pour des années à venir.

Cependant, nos prédictions les plus optimistes se sont trouvées bien inférieures à la demande croissante pour les Speed Wagons et les autos de promenade Reo.

Les raisons de cette considérable augmentation de la demande ne sont pas difficiles à trouver.

Aucun auto n'est plus magnifiquement construit que le Reo—aucun de ceux qui sont fabriqués ou lancés en Amérique ne dure aussi longtemps. Le Reo est BON pour 100,000 milles — c'est un auto que vous conduisez avec plaisir et fierté pendant des années. Et, à cause de sa longue durée, le Reo est l'auto le plus économique qui soit. Tout cela est aussi vrai du Reo Speed Wagon, qui est sans contredit le meilleur camion au monde — et la meilleure valeur en ce domaine.

Ce sont là les deux raisons de l'augmentation de la demande en faveur des Speed Wagons et des voitures de plaisance Reo. Nous aimons à croire qu'il y a une autre raison — la courtoisie, la loyauté dans les relations et le service impeccable que nous nous sommes toujours efforcés de donner à nos clients.

A ceux-ci nous adressons une cordiale invitation de visiter nos nouveaux quartiers et de se renseigner sur le programme Reo pour 1930. Aux propriétaires d'autos et camions d'autres marques nous conseillons de voir d'abord la variété Reo de 1930 et à se mettre au courant des nombreux avantages qu'offrent ces véhicules —avant de fixer leur choix sur un nouvel auto ou camion.

Visitez notre nouvel établissement

cette semaine d'inauguration ou plus tard à votre gré ; rendez-vous compte de nos facilités et renseignez-vous sur

"l'étalon-or des valeurs"

VISITEZ LE SALON DE L'AUTO

au Stadium, du 18 au 25 janvier, où sont exposés les derniers modèles du Reo Flying Cloud de plaisance et du Reo Speed Wagon.

NANCEKIVELL MOTORS, LIMITED

2077-2079 rue Ste-Catherine Ouest

Nouveaux nos de téléphone, Wilbank 2151-2-3

Concessionnaires des Speed Wagons et autos de promenade Réo

VENDEURS ASSOCIES :

C. O. Baptist Automobile Ltd, Trois-Rivières, P. Q.
P. L. Lortie Limited, Québec, P. Q.
J. C. Drolet, St-Hyacinthe, P. Q.
Modern Motor Sales Ltd, St-Jean et Valleyfield, P. Q.
Thetford Motor Sales Thetford Mines, P. Q.

VENDEURS ASSOCIES :

A. BENARD, Amos, P. Q.
EMPIRE GARAGE LTD, Huntingdon, P. Q.
BARIL & FRERE, Victoriaville, P. Q.
BYCKS GARAGE, Rouyn, P. Q.
Joliette Automobile Ltd, Joliette, P. Q.
SANGSTER'S GARAGE, Sherbrooke, P. Q.

AUTOS de PLAISANCE **REO** CAMIONS RAPIDES

RADIO

Un récital d'orgue de la ville de Westmount, les nouvelles inédites, la Bourse et la température, le cours de pure diction, un concert du Ritz-Carlton, une heure de symphonie du studio, la joute détaillée de hockey entre les clubs Ottawa et Canadiens, l'heure de musique de la Brasserie Dow, et les résultats des joutes de hockey, ce soir.—La musicale "Sylvestre Oil", la musique "Columbia", le concert hebdomadaire de la "Presse", le discours de l'hon. P. Véniot, au Forum Columbus, et les résultats des joutes de hockey, demain, au poste CKAC. — Le concert hebdomadaire des postes du Canadien National et les émissions de la compagnie "Northern Electric".

LES POSTES AMERICAINS

Tout porte à croire que le grand concert symphonique que les 30 musiciens de l'Orchestre Symphonique de la "Presse", sous la direction de M. Edmond Trudel, exécuteront, demain après-midi, de 2 à 3 heures, et qui sera irradié par le poste CKAC, 730-411, sera encore celui qui, en fin de semaine, réunira le plus grand nombre d'auditeurs. Le programme à l'affiche, on sera forcé de l'admettre, ne le cède en rien à ceux qui l'ont précédé dans cette série si populaire des concerts du dimanche inaugurée par notre journal.

C'est le grand choix de la musique et son exécution irréprochable par nos musiciens, qui ont valu une si grande popularité à ces concerts offerts aux radiophiles par le poste de la "Presse".

C'est cette si grande popularité qui, sans le moindre doute, a amené quatre des plus puissants postes ontariens à solliciter, des directeurs de notre journal, l'autorisation de retransmettre ces concerts par l'Orchestre Symphonique de la "Presse", permission qui fut immédiatement accordée. Ces postes de la province d'Ontario sont CKNC, 580-516.9, de la compagnie "National Carbon", Toronto; CFRB, 960-312.3, de la compagnie "Rogers Batteryless Radio", également de la Ville-Reine; CJGC, 910-330, du journal "London Free Press", de London, et CKOC, 880-341, de la compagnie "Wentworth Radio", d'Hamilton.

Demain, comme artiste invité, le studio du poste CKAC aura M. Lucien Plamondon, violoncelliste, que tous les amateurs ont déjà eu la bonne fortune d'entendre et d'apprécier.

Voici le programme complet oue le puissant poste de la "Presse" irradiera demain après-midi, de 2 à 3 heures:

Ouverture: "Don Juan", Mozart
Scherzo: "1ère Symphonie", Schumann
par la Symphonie de la "Presse".
Soli de violoncelle: (a) "Grave", Corelli
(b) "La Précieuse". Couprin-Kreisler
(c) "Allegro", Samartini
par M. Lucien Plamondon.
Orchestre: 3 danses (La fiancée vendue) Smetana
Largo, Cordes et Hautbois Haendel
par M. Kaster.
Solo de Violoncelle:
1er Mouvement du Concerto D. Van Goens
M. Lucien Plamondon.
"L'Apprenti Sorcier", Dukas
par l'Orchestre.

Au poste CKAC

Samedi, le 11

Huit émissions distinctes sont au programme de la soirée, au poste radiophonique de la "Presse", comprenant un récital d'orgue offert par la ville de Westmount, les nouvelles inédites, les derniers rapports de la Bourse, les pronostics météorologiques, le cours de pure diction française, l'orchestre de concert de l'hôtel Ritz-Carlton, une heure symphonique au studio de la "Presse", les détails de la joute de hockey Ottawa contre Canadiens, l'heure de musique de la Brasserie Dow, et les derniers résultats des joutes de hockey.

Récital d'orgue

A 5 heures, ce soir, la ville de Westmount reprend la série commencée avant les fêtes de Noël et du Nouvel An, et l'on entendra M. Fred Whiteley, organiste de l'église Saint-Andrew's, exécuter les pièces suivantes sur l'orgue du Victoria Hall:

Marche:
(De l'Oratorio S.-Polycarpe)
Sir F.-A. Gore-Ouseley.
Larghetto, (Du Trio) Mozart.
(a) "Capricio", F. Lemaigre.
(b) "Scherzo", F.-W. Holloway.
(c) "Gavotte", G.-B. Martin.
(d) "Rigaudon", J.-P. Rameau.
Poème:
"Epic Ode", R.-H. Bellairs.
"Tocate et Fugue", (en re mineur) J.-S. Bach.
"Méditation", A. Von ahn Carse.
"Menuet", Mozart.
"An Arcadian Idyll",
E.-H. Lemare.
"Sérénade",
"Musette",
"Solitude",
"Scherzo", de la Sonate en do mineur, Alex Guilmant.

Nouvelles et Bourse

Entre 6 h. et 6 h. 10, l'annonceur du poste de la "Presse" fera un résumé des grandes nouvelles inédites de la journée, donnera les derniers rapports de la Bourse et les pronostics météorologiques. Il donnera, ensuite, un synopsis des diverses émissions données au cours de la soirée, par le poste CKAC.

Cours de diction

De 7 h. à 7 h. 15, M. Jules Massé, président de la Société du Bon Parler Français, donnera, sous forme de causerie, sa douzième leçon de pure diction française, sous les auspices de la "Presse".

Du Ritz-Carlton

Entre 7 h. 15 et 8 heures, l'orchestre de concert de l'hôtel Ritz-Carlton, sous la direction de M. Rubin Krasner, jouera les pièces suivantes qui seront transmises par le poste CKAC:

Célèbre Ouverture:
"Coriolan", Beethoven
Valse:
"Arc-en-ciel", Waldteufel.
Chanson:
"Wie Melodien Zieht Es Mir", Brahms.
"Rondo Tzigane", Haydn.
Fantaisie sur Les Motifs du Drame Lyrique "Wherther", J. Massenet.
Intermezzo: "Sefira" Siedé.

Heure de Symphonie

Entre 8 et 9 heures, l'Orchestre Symphonique du poste CKAC, sous la direction de M. Edmond Trudel et avec le précieux concours de Mlle Alice Valiquet, soprano, exécutera le programme suivant:

Ouverture:
"Si J'étais Roi", Adam.
Fantaisie:
"Le Barbier de Séville", Rossini.
(a) "Les murmures du Vent", Jensen.
(b) "L'été", Chaminade.
Par l'orchestre.
Chant:
(a) "Invitation au Voyage", Duparc.
(b) "Le Thé", Koechlin.
Par Mlle Alice Valiquet, soprano.
"Polonaise", Glazounow
"Barcarolle Italienne", Szibulka
Par l'orchestre.
Chant:
(a) "Vieille chanson espagnole" Aubert
(b) "L'enfant et les Sortilèges", Ravel
(c) "Pédro", Moreau
Par Mlle Alice Valiquet, soprano.
Valse: "Espagna", Waldteufel
Extraits de "Schehérazade", Rimsky-Korsakow
Par l'orchestre.

Ottawa vs Canadiens

De 9 h. à 10 h. 15, le poste de la "Presse" irradiera tous les moindres détails de la partie de hockey Ottawa contre Canadiens, jouée au Forum. Un expert, installé au Forum, près d'un microphone, donnera tous les détails de la joute, en français, ainsi qu'un bon résumé en anglais.

Programme Dow

De 10 h. 15 à 11 h. 15, un intéressant programme varié est offert par les artistes de la Brasserie Dow aux radiophiles. Graham McNamee, de la compagnie "National Broadcasting", de New-York, l'un des annonceurs les plus connus de l'Amérique du Nord, qui est de passage à Montréal, annoncera quelques morceaux et contribuera aussi quelques chansons en vogue, au cours de ce programme. M. McNamee possède une superbe voix de baryton qui ne manquera pas d'être appréciée par les milliers d'auditeurs du poste CKAC.

Voici les détails de ce programme spécial de la Brasserie Dow:

Introduction de M. McNamee par l'annonceur de Dow.
Courte causerie par l'invité spécial de la Brasserie.
Chant:
"I love You, Believe Me, I love You",
Orchestre:
"Would He do the same for Me"?
Chant: (a) "Drink to Me Only",
(b) "Mandalay",
par M. Graham McNamee, baryton.
Chant:
"A Little Kiss each Morning",
Orchestre: "Peace & Mind",
Orchestre:
"Love made a Gypsy out of Me",
"What do I Care?",
"My Victory",
"Red Hot and Blue Rhythm",
"H'lo Baby",
"Somebody Mighty like You",
Chant:
"Fields of Ballyclare",
"Light up Thine Eyes",
"Your Song from Paradise",
par M. Graham McNamee.

Joutes de hockey

Entre 11 h. 15 et 11 h. 20, l'annonceur du poste de la "Presse" donnera les derniers résultats des joutes de hockey de la soirée, lesquels sont gracieusement fournis par la compagnie "Canada Cycle & Motor, Limited".

Dimanche, le 12

Seulement cinq émissions sont au programme du poste CKAC, cet après-midi; elles comprennent l'heure de musique "Sylvestre Oil", la reproduction de disques sonores "Columbia", le concert hebdomadaire offert par la station radiophonique de la "Presse" aux radiophiles, la réunion du Forum Columbus, et les derniers résultats des joutes de hockey entre les clubs faisant partie de la Ligue Mont-Royal.

L'heure Sylvestre

A 12h. 45 précises, commencera la première émission donnée par le poste CKAC. Elle consiste en l'heure offerte aux amateurs, chaque semaine, par la compagnie Sylvestre Oil. Voici les détails de cette heure de musique et chant:

"I'm Bringing a Red Rose", Donaldson
"A Hungarian Romance" Bendix
Valse: "Dreaming", Feist
Chant:
(a) "Smile through your fears",
(b) "Your Song from Paradise",
Par M. Léopold Fortin, baryton.
Fantaisie: "La Bohème", Puccini.
Xylophone: "Sunny Side Up",
Vibra-Harpe: "Mother McCree",
"Estrellita", Ponce.
Chant:
(a) "A little bit of Heaven",
(b) "Ce n'est que votre main, Madame",
Par M. Léopold Fortin, baryton.
"Tarantelle", Wachs.
Solo sur Xylophone: "Sweetheart of Sigma-Chi",
Vibra-Harpe: "At Dawning",
"Singing' in the Bathtub", Magidson

Musique "Columbia"

De 1 h. 45 à 2 heures, quelques morceaux intéressants, enregistrés sur disques sonores "Columbia", seront reproduits sur le superbe appareil "Columbia-Kolster" du studio, et irradiés par le poste CKAC.

Concert Symphonique

C'est de 2 à 3 heures que les milliers d'amateurs aux écoutes pourront entendre le superbe programme de symphonie que l'orchestre de la "Presse" sous la direction de M. Edmond Trudel offre, aujourd'hui. Comme on le sait, les postes CKNC et CFRB, de Toronto; CJGC, de London, et CKOC, d'Hamilton, retransmettent régulièrement ce concert, qui fait partie de la série offerte par notre journal, le dimanche, et dont on trouvera les détails au début de cet article.

Forum Columbus

Entre 3 h. 30 et 5 heures, le poste CKAC irradiera la session du Forum Columbus; l'orateur principal, aujourd'hui, est l'hon. Peter Veniot qui traitera l'intéressant sujet: "Notre Système Postal et le Canada comme Nation". La partie musicale de cette réunion hebdomadaire sera également irradiée.

Joutes de hockey

Enfin, à 6 heures, l'annonceur de la station radiophonique de la "Presse" donnera les derniers résultats des joutes de hockey disputées, au cours de la journée entre les clubs faisant partie de la ligue Mont-Royal. Ces résultats sont gracieusement fournis au studio par la compagnie "Canada Cycle & Motor, Limited".

Canadien National

De 5 à 6 heures, les amateurs devront rester aux écoutes pour suivre l'heure de symphonie offerte par les postes formant la chaine du Chemin de fer National du Canada. Les artistes contribuant à ce concert sont l'orchestre symphonique de Toronto, sous la direction de M. Luigi Von Kunits et M. John Moncrief, basse. Voici les intéressantes pièces qu'ils exécuteront:

Ouverture: "Zanetta", Aubér
Chant: "The Pilgrim's Song", Tchaikowsky
Premier mouvement de la huitième symphonie en si mineur, (non finie) Schubert
Chant: "Les Deux Grenadiers", Schubert
"The Old Black Mare", Squire
Deux pièces pour instruments à cordes de Florence Schmitt:
(a) "Spleen",
(b) "Après l'été"
Chant: "Sérénade" de "Faust", Gounod
Trois danses espagnoles, Moskowsky

Northern Electric

De 7h. 30 à 9 heures, le poste CHYC irradiera un récital puis, un service religieux d'une église de la métropole.

L'Heure "Majestic"

Entre 9 et 10 heures, de concert avec les postes du Système Columbia, celui de la "Northern Electric" irradiera l'heure "Majestic Theatre of the Air", avec Arnold Johnson et son orchestre 1930. Johnson, qui a été lié à l'heure Majestic depuis la première irradiation, vient de compléter son programme pour 1930, comprenant un orchestre de nouveaux instruments qui sont individuels à chacun des musiciens; on entendra des tonalités inconnues, jusqu'ici, par radio. Redferne Hollinshead et Muriel LaFrance, seront aussi entendus au cours de ce programme.

L'heure "Imperial"

De 10 à 11 heures, le poste CHYC retransmettra l'heure "Imperial Oil", au cours de laquelle on entendra Mme Lea Luboshutz, considérée comme étant l'une des plus célèbres violonistes de l'univers. Elle naquit en Russie et fut l'une des plus brillantes élèves d'Ysaye. On l'entendra dans les morceaux suivants:

Adagio, du Concerto en sol mineur, Bruch
Sérénade Mexicaine, "Estrellita", Ponce-Helfetz
Variations sur un thème de Corelli Tartini-Kreisler
"Tambourin Chinois" Kreisler
"Scherzo-Tarentelli" Wieniawski

Un orchestre de plus de 50 musiciens, sous la direction de M. Reginald Stewart, accompagnera Mme Luboshutz et exécutera aussi quelques pièces des plus intéressantes.

L'HEURE SYLVESTRE

M. RALPH-M. SYLVESTRE, gérant canadien de la ocmpagnie "Sylvestre Oil", qui vient de renouveler une entente avec le poste CKAC, pour irradier, chaque dimanche, l'heure de musique et chant offerte par cette compagnie aux radiophiles. — (Cliché Albert Dumas, rue Sainte-Catherine, près Saint-Denis).

EMISSIONS LOCALES

Samedi, le 11

De 10 h. 30 a.m. à midi—CKAC—La Musicale "Columbia" — Le menu quotidien — L'heure d'après la montre "Bulova" — Nouvelles et Bourse — Le Carillon de la Tour de la Paix, Ottawa.

De 11 h. a.m. à 7 h. 30 p.m. — CFCF — L'heure — Spéciaux — Disques sonores — Mines — Orchestre — Bourse — Orchestre. — Spéciaux — Disques sonores — Spéciaux — Bourse — Orchestre — Mines — Danse.

De 2 h. à 11 h. 20 p.m. — CKAC Du club de Reforme discours de Me A.-R. McMaster — Récital d'orgue par la ville de Westmount — Nouvelles, bourse et température — L'heure Bulova — Cours de diction — Orchestre du Ritz-Carlton — Concert par l'orchestre de la "Presse"" — Joute de hockey "Ottawa" vs "Canadiens" — Concert de la Brasserie Dow — Derniers résultats des joutes de hockey.

Dimanche, le 12

De 11 h. à midi, CHYC—Transmission d'une église à Montréal.

De 12 h. 45 à 7 heures p.m.—CKAC—L'heure de musique "Sylvestre Oil". —Disques sonores Columbia — L'orchestre Symphonique de la "Presse" aussi irradié par les postes CKNC, CFRB, CJGC et CKOC.—Le "Forum Columbus."—Les résultats des joutes de hockey, Ligue Mont-Royal — L'heure d'après la montre Bulova.

De 5 à 6 p.m. — CNRM — La chaine des postes du Canadien National dans un programme du dimanche.

De 7 h. 30 à 11 h. p.m.—CHYC — Service religieux — L'heure "Majestic Theatre of the Air", la période "Imperial Oil".

Lundi, le 13

De 10 h. 30 a.m. à midi—CKAC — La musicale "Columbia" — Le menu quotidien — L'heure d'après la montre Bulova — Nouvelles et Bourse — Le Carillon de la Tour de la Paix, Ottawa.

De 11 h. a.m. à 11 h. p.m. — CFCF — Spéciaux — Mines — Orchestre — Bourse — Température — Nouvelles — Concert — Spéciaux — L'heure — Musicale — Rapports sur les mines — Orchestre — Vaudeville — Danse.

De 6 h. p.m. à minuit.—CKAC —Nouvelles — Bourse et température — Causerie pour enfants — L'ensemble Bulova — Causerie sur le gibier et le poisson — L'orchestre de concert du Ritz-Carlton — L'heure Wrigley — Programme "Living Room Furniture" — Les "Imperial Joycasters", de l'"Imperial Tobacco of Canada Limited" — Les "Serenaders" de William Penn.

Samedi, 11 janvier

ARTICLES D'INTERET :

9 H. P.M.
WEAF, 660-454.5, New-York: La Symphonie de la "General Electric".
10 H. P.M.
WABC, 860-348.5: New-York: L'heure Paramount.
WJZ, 760-379, New-York: Opéra civique.

LES PROGRAMMES :

5 H. 30 P.M.
WLW, 700-428, Cincinnati: Harmonie.
6 H. P.M.
WLW, 700-428.3, Cincinnati: Orchestre Theis.
WJZ, 760-394-5, New-York: Récital.
WEAF, 660-454, New-York: La musique en direct.
WGY, 790-379, Schenectady: Orchestre de Witt Clinton.
6 H. 30 P.M.
WJZ, 760-394-5, New-York: L'orchestre Gold Spot.
WABC, 860-345, New-York: L'orchestre Yoeng.
7 H. P.M.
WGR, 710-422, Newark: Chansons de la mer.
WEAF, 660-454, New-York: Spécial.
WJZ, 760-394.5, New-York: Amos et Andy.
WLW, 700-428, Cincinnati: L'orchestre Gibson.
KYW, 1020-294, Chicago: Orchestre.
WABC, 860-348, New-York: Ensemble Levitow.
7 H. 30 P.M.
KDKA, 980-306, Pittsburgh: Programme de courtoisie.
WEAF, 660-454, New-York: Musique de Spitalny.
8 H. P.M.
WABC, 860-345, New-York: Spécial.
WPG, 1100-272, Atlantic City: Orchestre de concert.
WJZ, 760-394-5, New-York: La famille Pickard.
KYW, 1020-294, Chicago: Orchestre de danse.
8 H. 30 P.M.
WEAF, 660-454, New-York: Spécial.
WABC, 860-348, New-York: "Les échos de Dixie".
KYW, 1020-294, Chicago: Orchestre Florito.
9 H. P.M.
WABC, 860-348, New-York: L'heure Nal Wid.
WEAF, 660-454.3, New-York: Concert.
WBBM, 770-389, Chicago: Carnaval.
WJZ, 760-394, New-York: Comédie.
KYW, 1020-294, Chicago: Courtoisie.
WOR, 710-422, Newark: Orchestre Hofbrau.
9 H. 30 P.M.
WABC, 860-348, New-York: Symphonie.
WBBM, 718-389, Chicago: Orchestre.
WPG, 1100-272, Atlantic City: Spécial.
10 H. P.M.
WABC, 2860-348, New-York: Heure Paramount.
WOR, 710-422, Newark: L'orchestre "Mayfair".
WEAF, 660-454.3, New-York: Orchestre de danse, Lucky Strike.
WPG, 1100-272, Atlantic City: Orchestre de l'Auditorium.
WPG, 790-428, Cincinnati: Hawaiens.
WJZ, 760-394, New-York: L'opéra clique.
10 H. 30 P.M.
KYW, 1020-294, Chicago: Programme de courtoisie.
WTAM, 1070-280, Cleveland: Orchestre de danse.
WOR, 710-422, Newark: Orchestre Astor.
WPG, 1100-272, Atlantic City: Orchestre Traymore.
11 H. P.M.
KDKA, 980-306, Pittsburgh: Messages dans l'extrême nord.
WABC, 860-348, New-York: L'orchestre Lombardo.
WGY, 790-379, Schenectady: Spécial.
WOR, 710-422.3, Newark: L'orchestre Bernie.
WEAF, 660-454, New-York: Chant.
WJZ, 760-394, New-York: Musique somnolente.
WLW, 700-428, Cincinnati: Chant.
11 H. 30 P.M.
WABC, 860-348, New-York: L'orchestre Paramount.
WPG, 1100-272, Atlantic City: Orchestre Silver Slipper.
12 H. P.M.
WBAF, 660-454, New-York: Orchestre Vallée.
WABC, 860-345, New-York: Orchestre Bernie.
1 H. A.M.
KYW, 1020-294, Chicago: Orchestre.
WABC, 860-348, New-York: Concert Fox.
6 H. 30 P.M.
WABC, 860-348.3, New-York: Programme varié.
WEAF, 660-454, New-York: Spécial.
7 H. P.M.
WEAF, 660-454, New-York: Les grands héros.
WLW, 700-428, Cincinnati: L'orchestre Gibson.
WPG, 1100-272, Atlantic City: Concert.
WOR, 1100-270, Atlantic City: Orchestre Astor.
KYW, 1020-294, Chicago: Orchestre Kassel.
7 H. 30 P.M.
WEAF, 660-454, New-York: Les famille du major Bowes.
WJZ, 760-394, New-York: Le concert Baldwin.
8 H. P.M.
WABC, 860-348, New-York: La "Palina Rhapsodizers".
WJZ, 760-394, New-York: Les mélodies Emna Jettick.
8 H. 15 P.M.
WJZ, 760-394, New-York: L'heure "Collier".
8 H. 30 P.M.
WEAF, 660-454, New-York: Orchestre chorale.
WABC, 860-348, New-York: "Smatrons".
9 H. P.M.
WABC, 860-348, New-York: Wendell Hall. L'heure "Majestic".
WEAF, 660-454, New-York: Causerie.
9 H. 15 P.M.
WEAF, 660-454, New-York: Programme "Atwater-Kent".
WJZ, 760-394, New-York: Spécial.
9 H. 30 P.M.
WLW, 700-428, Cincinnati: L'heure de la symphonie.
9 H. 45 P.M.
WJZ, 760-394, New-York: Le programme Fuller.
10 H. P.M.
WABC, 860-348, New-York: Jesse Crawford.
10 H. 15 P.M.
WEAF, 660-454, New-York: Les champions de Studebaker.
WJZ, 760-394, New-York: Programme de musique.
KYW, 1020-294, Chicago: Programme de musique.
10 H. 30 P.M.
WABC, 860-348, New-York: Programme Arabesque.
WLW, 700-428, Cincinnati: Aventuriers.
10 H. 45 P.M.
WEAF, 660-454, New-York: "Chez Seth Parker".
11 H. P.M.
WABC, 860-348, New-York: L'heure du retour chez-soi.
WPG, 1070-280, Atlantic City: Récital d'orgue.
11 H. 15 P.M.
WEAF, 660-454, New-York: Chorale de la cathédrale russe.
WJZ, 760-394, New-York: "South Sea Islanders".
11 H. 45 P.M.
WEAF, 660-454, New-York: Xylophone.
WJZ, 760-394, New-York: Quatuor.
12 H. 30 A.M.
WTAM, 1070-280, Cleveland: Musique de danse.

AU POSTE CKAC, 730-411, MONTREAL

Lundi après-midi, à 4 heures 30, le poste CKAC, la "Presse", Montréal, irradiera les derniers rapports de la Bourse de Montréal, de New-York et des Mines, et également du "curb market" de Montréal et des cours des grains de Winnipeg et de Chicago. Les cotes sont fournies par la firme McDougall & Cowans, courtiers, membres de la Bourse de Montréal. Les cotes de la Bourse des Mines sont données par la Cie Mount, courtiers en obligations minières. L'heure exacte, d'après la montre "Bulova", sera aussi donnée.

Musique de danse

10 H. P.M.
WEAF, 660-454.3, New-York: Orchestre de danse "Lucky Strike".
WLW, 700-428, Cincinnati: La Danse Emna Jettick.
10 H. 30 P.M.
WTAM, 1070-280, Cleveland: Orchestre de danse.
11 H. P.M.
WGY, Schenectady: Musique de danse.
1 H. A.M.
WBBM, 770-389, Chicago: Orchestre de danse.

Dimanche, 12 janvier

ARTICLES D'INTERET :

8 H. 15 P.M.
WJZ, 760-394, New-York: L'heure "Colliers".
9 H. P.M.
WABC 860-348 New-York: L'heure "Majestic"
10 H. P.M.
WABC 860-348 New-York: Jesse Crawford, organiste.

LES PROGRAMMES :

5 H. P.M.
WABC, 860-348, New-York: Variétés.
KDKA, 980-306, Pittsburgh: Service religieux.
WJZ, 760-394, New-York: Service.
KYW, 1020-294, Chicago: Orchestre King.
5 H. 30 P.M.
WABC, 860-348, New-York: Service presbytérien.
6 H. P.M.
KYW, 1020-294, Chicago: Musique.
WEAF, 660-454, New-York: Echos d'Orient.

PROGRAMME DE L'AVANT-DINER AU POSTE CKAC

Lundi matin, le poste CKAC donnera une émission spéciale offrant aux amateurs un intérêt tout particulier. Cette émission commencera à 10 h. 30 a.m. Un programme musical, sous les auspices de la "Columbia Phonograph", sur le fameux "Columbia-Kolster" du studio du poste, sera irradié. L'heure exacte, d'après la montre Bulova, sera donnée, puis viendront le menu quotidien, les prix d'ouverture des bourses de Montréal et New-York et les nouvelles inédites.

Voici le programme qui sera exécuté lundi matin sur le "Columbia-Kolster":

"Variations".
"Singing in the Bathtub".
"American Patrol".
"Tyrolienne".
"Melancholy".
"Joy and Dance".

1 H. A.M.
WBBM, 770-389, Chicago: Le "Nutty Club".

Musique de danse

12 H. 30 A.M.
WTAM, 1070-280, Cleveland: Musique de danse.

A SUIVRE SUR LA PAGE 53

On veut percevoir la taxe exigée des amateurs de radio

(Du correspondant de la PRESSE)

Sherbrooke, 11. — Des inspecteurs fédéraux sont à Sherbrooke, pour découvrir ceux qui ont des radios et ne paient pas le permis requis. Ces inspecteurs estiment que seulement 25 pour cent des propriétaires de radios, à Sherbrooke, ont payé les permis, depuis avril.

DU POSTE CKAC

EARL MELWAY, le populaire directeur de l'orchestre de danse de l'hôtel Ritz-Carlton.

SAINT-FELIX DE KINGSEY

—Le R. P. Octave, franciscain, de Sherbrooke, était ici, dernièrement, afin de faire la visite canonique du Tiers Ordre.

—M. Joseph Lebel, de S.-Jean d'Iberville, en visite chez ses nombreux parents.

—Mlle Rachel Lachapelle, fille de M. Roch Lachapelle, est de retour de l'hôpital S.-Vincent de Paul, de Sherbrooke, où elle a subi une opération.

Stromberg-Carlson

Toute femme a de la difficulté à placer ses meubles afin de conserver de la place dans sa maison ou son appartement. Aujourd'hui, avec les bungalows et les appartements modernes de petite dimension, toute mégère désire acheter des meubles qui siéront bien dans ses pièces et lui donneront le maximum d'espace.

On a mis sur le marché un nouveau modèle de radio si compact et si bas qu'il enchantera toutes les femmes qui doivent faire face à ce problème.

Malgré ses dimensions, le nouveau Stromberg-Carlson est un radio à triple circuits protégés possédant une fameuse pureté de son et tous les derniers perfectionnements du radio qui permettent de syntoniser les postes d'aujourd'hui avec une excellente modulation. (r)

Nouveau Radio-Phonographe Modernisé

Le principe du téléphone, qui a contribué au développement du radio, ajoute la reproduction perfectionnée sur disques.
—Aussi un nouveau Console bas avec haut-parleur électro-dynamique agrandi

TOUTE l'Amérique connait les superbes qualités de son du radio Stromberg-Carlson. Voici un instrument dans lequel ce son incomparable, encore embelli par des raffinements dans la construction, est utilisé pour la reproduction des disques phonographiques modernes.

Vous pouvez maintenant entendre des records — toutes les perles de la musique enregistrée — avec une perfection inouïe, comme si les musiciens étaient sous vos yeux et sans rien qui décèle la présente d'un médium ... une reproduction si brillante qu'on ne l'aurait pas crue possible il y a même quelques mois.

Il est tout à fait logique que les laboratoires Stromberg-Carlson, qui depuis 35 ans perfectionnent la transmission et la réception de la voix, nous offrent cette nouvelle qualité de reproduction électrique des "records". En effet, tout le principe du radio repose sur le téléphone — ce sont les laboratoires de téléphone qui ont amélioré le son du radio au point où il en est; à eux sont dus le "pick-up" magnétique pour disques de phonographe et même l'électrification des records.

Fort de cette tradition téléphonique, Stromberg-Carlson a aujourd'hui l'honneur de présenter ce nouveau reproducteur de programmes enregistrés et radiodiffusés.

Outre ce magnifique Radio-Phonographe, la nouvelle année offre aux mélomanes une autre merveille Stromberg-Carlson — faisant un autre pas dans la voie du progrès. Il s'agit cette fois d'un radio seul qui a toute la perfection du *radio* combiné mais sans le phonographe. Il se présente dans un cabinet si compact qu'il fera la joie des occupants d'appartements ou de toute demeure où l'espace est restreint.

Ces instruments, aussi bien que les modèles 641, 642 et 846 offrent un grand choix de récepteurs Strombergs-Carlson à circuits protégés.

Pour avoir une idée des derniers développements de la reproduction par disques ou par radio, il faut entendre un Stromberg-Carlson. Un vendeur autorisé vous donnera volontiers une démonstration. Ecoutez, le lundi soir, les programmes de l'Orchestre Stromberg-Carlson transmis d'un océan à l'autre par le réseau de la (National Broadcasting Company's Blue Network) et les postes associés.

STROMBERG-CARLSON TELEPHONE MFG CO., OF CANADA, LTD.
211-219 ave Geary, Toronto, Ont.
Représentant dans Québec — H.-L. Fallis
743 ave Wilson, Notre-Dame de Grâce, Montréal, P. Q.

LE NOUVEAU PHONO-RADIO
Stromberg-Carlson No 654. A 6 lampes, dont 3 à circuits protégés. Lampe rectificatrice et détection linéaire. Haut-parleur électro-dynamique agrandi. Plaque tournante de phonographe actionnée par un moteur électrique silencieux. Fini noyer assorti. Dimensions: hauteur, 46½ pouces; largeur, 27½ pouces; profondeur, 17½ pouces. Prix, sans les lampes, **$485**

"Il n'y a rien de plus beau qu'un Stromberg-Carlson".

NOUVEAU CONSOLE BAS
Surdimension
Haut-parleur électro-dynamique
Stromberg-Carlson No 642
Six lampes, dont trois à circuits protégés. Lampe rectificatrice et détection linéaire. Fini noyer. Dimensions: hauteur, 42 pouces; largeur, 24½ pouces; profondeur, 15 pouces. Prix, sans les lampes **$315**

Stromberg-Carlson

FABRICANTS DEPUIS PLUS DE TRENTE-CINQ ANS D'APPAREILS POUR LA TRANSMISSION ET LA RECEPTION DE LA VOIX

RADIO

SUITE DE LA PAGE 52

Lundi, 13 janvier

ARTICLES D'INTERET :

9 H. P.M.
WJZ, 760-394, New-York: Programme Edison.

9 H. 30 P.M.
WEAF, 660-492, New-York: Spécial.

10 H. P.M.
WJZ, 760-394, New-York: Orchestre civique de Rochester.
WABC, 860-348, New-York: Programme Burn.

LES PROGRAMMES :

6 H. P.M.
WEAF, 660-454, New-York: Orchestre Black & Gold.
WJZ, 760-394, New-York: Chorale.
WLW, 700-428, Cincinnati: Orchestre du club Cinti.
WGY, 790-379, Schenectady: La musique en dînant.
WABC, 860-348, New-York: Orchestre Black.

6 H. 30 P.M.
KDKA, 980-306, Pittsburgh: Fanfare.
WJZ, 760-394, New-York: Orchestre Whyte.
WLW, 700-428, Cincinnati: L'orchestre Theis.
WTAM, 1070-280, Cleveland: Programme de musique.
WABC, 860-348, New-York: L'événement du jour.

7 H. P.M.
WABC, 860-348, New-York: L'orchestre Levitow.
WLW, 700-428, Cincinnati: Petit Jack.
WEAF, 660-454, New-York: Mélodie.
WJZ, 760-394.5, New-York: Amos et Andy.
KYW, 1020-294, Chicago: Orchestre Glee Club.

7 H. 30 P.M.
WJZ, 760-394.5, New-York: "Roxy" et ses musiciens.
WEAF, 660-454, New-York: Du o de piano.
WABC, 860-348, New-York: Chant.

8 H. P.M.
WABC, 860-348-6, New-York: Henry et George.
WLW, 700-428.8, Cincinnati: Programme de courtoisie.
WEAF, 660-454, New-York: Concert Firestone.
WPG, 1100-272, Atlantic City: La musique en dînant.

8 H. 30 P.M.
WABC, 860-348.6, New-York: Les "Ceco Courriers".
WEAF, 660-454.3, New-York: Les "A. et P. Gypsies".
WJZ, 760-394.5, New-York: "Ingram Shavers".

9 H. P.M.
WABC, 860-348, New-York: Heure dramatique.
WBBM, 770-389: Chicago: Orchestre symphonique.
WJZ, 760-394, New-York: Programme Edison.
WLW, 700-428, Cincinnati: La bande Fillmon.

9 H. 30 P.M.
WABC, 860-348, New-York: Une soirée dans Paris.
WBBM, 770-389: Chicago: Comédie musicale.
WJZ, 760-394.5, New-York: "Real Folks".
WEAF, 454.3, New-York: Programme de "General Motors".

10 H. P.M.
WABC, 860-348.6, New-York: Le "Burns Country Club".
WBBM, 770-389, Chicago: L'heure musicale.
WJZ, 760-394, New-York: Symphonie de Rochester.
WPG, 1100-272, Atlantic City: Orchestre Léonard.
WLW, 700-428, Cincinnati: Club Hamilton : orchestre Heuer.
WEAF, 660-454, New-York: Spécial.
WOR, 710-422, New-ark: Quatuor à cordes.

10 H. 30 P.M.
WABC, 860-346, New-York: Chant.
WEAF, 660-454, New-York: Chant.
WJZ, 760-454, New-York: "Empire Builders".
WOR, 710-423, Newark: Orchestre de Kee.

11 H. P.M.
WEAF, 660-454, New-York: Orchestre.
WJZ, 760-394, New-York: Musique Somnolente.
WLW, 700-428, Cincinnati: L'orchestre Hauser et trio.
WPG, 1100-272, Atlantic City: Orchestre Silver Slipper.
WOR, 710-422, Newark: Orchestre Rothan.

11 H. 30 P.M.
WABC, 860-348, New-York: L'orchestre Garber.
WTAM, 1070-280, Cleveland: Variétés et musique de danse.
KYW, 1020-294, Chicago: Amos et Andy.

12 H. P.M.
KDKA, 980-306, Pittsburgh: L'orchestre Bestor.
WLW, 700-428, Cincinnati: L'orchestre Gibson et chant.
WEAF, 660-454, New-York: Orchestre Florito.

1 H. A.M.
WBBM, 770-389, Chicago: Orchestre de danse.

Musique de danse

11 H. 30 P.M.
WTAM, 1070-280, Cleveland: Orchestre de danse; variétés.

1 H. A.M.
WBBM, 770-389, Chicago: Orchestre de danse.

Appréciations élogieuses du poste CKAC

Siasconset, Mass., 30 décembre, 1929. Messieurs, J'ai beaucoup aimé le concert du Ritz-Carlton, ce soir. J'écoute toujours vos concerts et les apprécie grandement. J'habite à 30 milles de la côte de l'Atlantique, sur l'île Nantasket. (Signé) Philip Morris.

* * *

White River Junction, Vermont, 30 décembre 1929. Messieurs, Nous apprécions beaucoup vos concerts. Je crois que c'est la meilleure station radiophonique que nous prenions. La réception est excellente. (Signé) J.-A. Johnson.

* * *

Dalton, Ontario, 30 décembre 1929. Messieurs, Nous avons beaucoup aimé vos bonnes vieilles chansons dans le dernier programme que nous avons écouté. (Signé) M. et Mme O. Lauzon.

* * *

Chicago, Illinois, 30 décembre 1929. Messieurs, Votre programme de ce soir m'a vivement intéressé. La réception était parfaite; on aurait cru écouter un poste local. (Signé) J.-O. Ratliff.

* * *

Monrose Bridge, Mass., 30 décembre 1929. Messieurs, Nous étions aux écoutes hier soir. C'est avec plaisir que nous félicitons ceux qui nous ont intéressés pour une bonne heure avec des chansons canadiennes qui nous font rappeler notre pays. Nos félicitations au poste CKAC pour nous transmettre de si jolis concerts. (Signé) M. et Mme Elias Pepin.

* * *

Southbridge, Mass., 31 décembre 1929. Messieurs, Mes félicitations au poste CKAC pour ses beaux programmes. La réception est très bonne. (Signé) Mme Ovila Chauvin.

Heureux vainqueurs

M. IVANHOE HOGUE, gérant et vice-président de la maison L.-C. Barleau, L'mitée, qui pour la deuxième année consécutive, vient de remporter le prix offert par la compagnie De Forest-Crosley, pour le plus grand nombre de ventes. Ce concours national a lieu du 1er novembre au 31 décembre, chaque année.

Le mérite de l'enseignement supérieur de l'agriculture à l'Institut agricole d'Oka

Texte intégral de la causerie donnée par le Révérend Père Léopold, O.C., D. Sc. A., directeur de l'Institut, à l'"Heure Provinciale" du poste CKAC de la "Presse".

Le Révérend Père Léopold, O. C., docteur es-sciences agricoles de l'Université de Montréal, a inauguré mardi dernier la série des causeries agricoles données durant l'"Heure provinciale" au poste radiophonique CKAC de la "Presse", sous les auspices du gouvernement de Québec. En voici le texte intégral :

Il semblerait superflu d'insister sur l'importance économique qu'offre à tout pays, et à plus forte raison, à une nation essentiellement agricole comme la nôtre, l'organisation d'un enseignement agricole supérieur, solide, disposant de professeurs compétents et du matériel indispensable à l'exécution d'un programme d'études au niveau des exigences actuelles de la science agricole. On trouve encore malheureusement des gens qui ne semblent pas apprécier que l'enseignement pratique de l'agriculture vise avant tout à former des cultivateurs habiles à conduire la charrue, à apprécier d'un coup d'oeil un bel animal, à tailler un arbre fruitier, à soigner convenablement une volaille.

Loin de moi la pensée de méconnaître la nécessité d'accorder une extension très grande à l'enseignement agricole vulgarisé par des cours abrégés, des cours à domicile. Ces modes d'enseignement nous permettent de toucher directement la grande masse des travailleurs agricoles ; ils font d'ailleurs partie de notre enseignement moyen à Oka. Mais, de là à méconnaître la nécessité des hautes études universitaires en agriculture, sous prétexte que l'important n'est pas tant de faire de nos jeunes gens des théoriciens, mais des praticiens qui retournent à la terre, il y a une marge. Qu'il me soit permis de dire que les bonnes méthodes de travail de l'agriculture découlent avant tout de l'enseignement supérieur solidement établi, tout comme l'efficacité d'un système de canaux d'irrigation dépend du fleuve qui apporte ses eaux fertiles.

En agriculture il est nécessaire de créer une classe dirigeante.

L'industrie fondamentale de l'humanité a besoin d'une âme, d'un cerveau, formés d'un personnel de théoriciens très compétents, pour en assurer le fonctionnement normal. Pour faire toucher la chose du doigt... permettez-moi de vous poser une question. L'hon. M. Perron, notre ministre de l'agriculture actuel, a préparé un magnifique programme d'action agricole. Pour l'exécuter, il a eu besoin de compétences pour mettre à la tête de ses services réorganisés. Où a-t-il été les chercher ? Chez les gradués en agriculture, chez ceux de l'Université de Montréal pour la plupart.

M. Philippe Roy est devenu directeur des services du Ministère, M. Henri Bois le chef des services économiques, et M. Stanislas Chagnon, celui du service de l'élevage. Tous les trois sont des anciens élèves d'Oka. D'où viennent les agronomes, sinon des écoles d'agriculture ? 66% sont des gradués d'Oka.

Même en n'étant pas un instrument direct de production, un agronome théoricien peut être une cause de rendement et un facteur économique autrement considérable que plusieurs praticiens, auxquels il suffira, en général, de l'habileté et des connaissances indispensables dans un cours moyen d'agriculture.

Pour la province de Québec, l'importance d'un enseignement supérieur se double d'un intérêt national qui ne peut laisser indifférents ceux que touche le problème de la conservation de la race et de la langue.

En l'absence de facilités pour acquérir le perfectionnement nécessaire dans une institution canadienne-française, nos jeunes gens se trouvent fatalement attirés ailleurs. N'est-il pas temps d'y songer sérieusement ?

Si on ne peut qu'applaudir au fait que certains de nos gradués vont à l'étranger se perfectionner ou se spécialiser dans l'un ou l'autre domaine de la science agricole, les graves inconvénients d'une formation générale dans un milieu qui n'est pas français n'ont pas besoin d'être soulignés.

L'Université de Montréal et le ministère de l'Agricmulture ont parfaitement bien compris la situation et présentement des plans s'élaborent d'où sortira un Institut Agricole d'Oka complet, aussi parfait que possible.

On veut faire de notre faculté de l'agriculture une maison d'enseignement agricole vraiment supérieur. Pour y réussir nous avons besoin de la coopération de tous. Déjà les cultivateurs nous sont sympathiques, car ils nous connaissent bien. Si le ministre de l'Agriculture, l'hon. M. Perron et ses collègues sont aussi bien convaincus de la valeur de notre enseignement supérieur agricole, n'y a-t-il pas cependant parmi la classe dirigeante, trop de nos hommes de profession qui n'apprécient pas encore à sa juste valeur un tel enseignement? En exposant les grandes lignes de notre programme, j'espère vous convaincre tous de l'importance qu'il faut lui donner pour la formation d'une élite agricole, qu'on réclame pourtant.

L'Institut Agricole d'Oka, affilié à l'Université de Montréal, embrasse tous les genres d'enseignement agricole. Les constructions spacieuses, modernes que l'on va commencer dès le printemps prochain vont enfin nous permettre de compléter notre programme qui comprendra alors la gradation normale suivante;

I—**Enseignement supérieur postscolaire** conduisant au grade de Docteur ès-Sciences Agricoles, avec soutenance de thèse, précédé d'un stage postscolaire à l'I.A.O. Les études post-scolaires, faites par nos licenciés ès-Sciences agricoles, seront à base de recherches scientifiques approuvées par un comité spécial.

II—**Enseignement supérieur**, conduisant au titre de B.S.A.

L'enseignement donné à Oka pendant les quatre années du cours scientifique est tel et bien un enseignement supérieur, universitaire et non secondaire. Il n'y aurait pas plus d'équivoque si nos bacheliers recevaient le titre d'ingénieur agronome.

Repassons rapidement en revue cet enseignement:

L'importance de la **physique** dans un cours d'agriculture n'est pas à démontrer. La mécanique agricole, le génie rural, la construction rurale sont autant de chapitres importants de la physique appliquée. M. Antoine Lamontagne, I.C., diplômé de l'Ecole Polytechnique de Montréal, titulaire de cette chaire, se perfectionne actuellement à la Sorbonne à Paris.

La chimie sous toutes ses formes est la clef de la plupart des branches agricoles. La chimie générale doit précéder l'enseignement de la chimie agricole, de la minéralogie et de celui de l'alimentation des animaux. Elle est sous la direction de M. Albert Leduc, Maître ès-Sciences de l'Université McGill; M. Nagant, ingénieur agronome et ingénieur forestier de Louvain reste toujours le titulaire de la chimie organique, biologique et agricole.

La géologie et la minéralogie sont des sciences indispensables à l'étude des sols, et des engrais. Il est nécessaire d'en posséder des notions sérieuses pour comprendre l'origine, le mode de formation, la composition et les propriétés des terres pour rendre compte de la nature et de l'importance des principaux amendements et engrais minéraux. M. Adhémar Malhiot, professeur de l'Université de Montréal et de l'Ecole Polytechnique, est actuellement le titulaire de la chaire de géologie et de minéralogie à Oka.

(Technologie des sols et engrais chimiques). Est-il besoin d'appuyer sur l'importance de l'étude des sols dans un programme d'enseignement agricole ? Nous ne le croyons pas. Toutefois, notons que les institutions agricoles de la Province ont un travail gigantesque à entreprendre de ce côté seulement. Si nous voulons une plus grande production de lait, par exemple, dans le Québec, il faut que nos sols nous fournissent abondamment la matière première et il faut donner une attention sérieuse au maintien de la fertilité de nos terres.

M. le professeur Arthur Fontaine est bien qualifié pour donner ce cours. Après avoir fait ses études à l'Institut agronomique de Paris il a passé un an à Cornell; où il a obtenu sa licence ès Sciences; M. Fontaine est aussi le secrétaire des Juges du Mérite Agricole depuis la mort du Dr Marsan.

Il connaît donc parfaitement toutes les régions et les sols de la province de Québec. Parmi les sciences biologiques enseignées à l'I. A. O. mentionnons en premier lieu la **Botanique.** De l'efficacité de ce cours dépend en grande partie le succès de la Grande culture et de Pathologie végétale pour ne mentionner que ceux-là. Le Père Louis-Marie, titulaire de cette chaire de Botanique, est licencié en sciences naturelles de l'Université de Montréal, et docteur ès sciences, (Ph.) de l'Université de Harvard. Il prépare actuellement une petite Flore pour la Province de Québec; manuel illustrant nos plantes précieuses ou dangereuses, suffisamment élémentaire pour servir dans nos écoles primaires, assez scientifique pour couvrir les programmes de notre enseignement secondaire. Grâce à ce petit livre unique, les amateurs pourront reconnaître et nommer les principales plantes de notre belle flore.

La bactériologie est une science importante du cours agronomique.

Dans le concept populaire la croyance existe encore que la bactériologie est une science d'un intérêt limité à l'étude de la Médecine humaine ou vétérinaire. Sans doute elle a dans ces deux sciences une foule d'applications, mais on ne songe pas au rôle immense que joue la bactériologie en agronomie. Des bactéries, ou microbes, il s'en trouve 90% d'utiles ou inoffensifs. Dans le domaine de l'agriculture les bactéries affectent le sol, les aliments, les conserves, les ferments de toute sorte. Mais c'est surtout en industrie laitière, dans la fabrication du beurre, du fromage et des autres produits laitiers que la connaissance approfondie de la bactériologie rend d'immenses services.

Si le lait est souvent impropre à la consommation, si on remarque des altérations dans sa saveur, son aspect, son goût, cela est dû à ces infiniment petits. Si le beurre rancit vite, si le fromage est de pauvre qualité, des altérations bactériologiques en sont encore la cause.

L'I.A.O. a si bien compris l'importance des recherches à faire dans ce domaine, qu'il s'est assuré les services d'un expert en bactériologie.

Le nouveau titulaire de cette chaire, le docteur Rosell, a une expérience de 12 ans à Kiel, en Allemagne, en tout ce qui a rapport à la bactériologie en général et au lait en particulier.

La zootechnie ou l'élevage des animaux de la ferme, touche de près à la solution de tout le problème agronomique. Cette science est si importante que 4 titulaires se la partagent, sans parler des trois professeurs d'industrie laitière, qui est une application de la zootechnie.

Le titulaire de zootechnie spéciale est le frère Isidore, officier du Mérite agricole, professeur d'élevage depuis 30 ans. Je cite le témoignage du directeur du Journal d'Agriculture, M. Armand Létourneau: "Rien de ce que dit, écrit ou professe le R. F. Isidore, n'est indifférent? Tout porte la marque d'une consciencieuse application et d'une documentation sans cesse alimentée à la source du réel et du pratique. Peu de professeurs sont moins livresques que lui. Au cours d'une carrière déjà entrée dans son automne, il a fait le tour des sciences zootechniques, mais pas une théorie, pas une donnée, pas une opinion n'entre pour lui dans le domaine de la certitude, si elles ne sont par lui reprises, repensées, expérimentées sur son propre troupeau pendant de longues années.

"Ce qu'il enseigne a été vécu, noté, vérifié dans les admirables étables de La Trappe. Les résultats atteints à Oka n'ont jamais visé à la haute sensation. On est toujours resté sur le terrain des vaches, comme on dit, et c'est pour cela que l'enseignement à Oka est si nettement applicable au cultivateur de notre province."

M. Gustave Toupin, maître ès Sciences agricoles de Cornell, est titulaire de la chaire de zootechnie générale. Son enseignement est empreint de cette conviction que tout le monde se plaît à admirer chez lui, car il est au courant des besoins de nos cultivateurs, comme pas un, s'étant toujours dépensé pour eux, sans compter ni sa santé, ni son temps. M. Toupin est passé maître dans l'alimentation des animaux et dans la manière de les approcher, deux cours fort goûtés de nos élèves, à cause de la précision et de la clarté méthodique de son exposition.

La physiologie est une des sciences de base de la zootechnie. L'étude des fonctions, des appareils de circulation, de respiration et des sons, sont des points importants dans l'économie animale. Cette chaire est confiée au Dr Maurice Panisset, gradué de l'Ecole Vétérinaire d'Alfort et de la faculté de Médecine de Paris. Il est fils du célèbre bactériologiste français Panisset. Ce jeune professeur est bien qualifié pour organiser chez nous un cours si important.

Enfin tous apprendront avec plaisir une autre acquisition pour la zootechnie à Oka; l'une des chaires les plus importantes dans ce domaine, celle de l'anatomie, sera occupée par le Dr Delorme, ingénieur agronome de la Faculté de Montpellier, docteur vétérinaire de la faculté de Lyon.

Pour apprécier le mérite de ce nouveau professeur, il suffit de dire qu'il fut pendant deux ans l'assistant du célèbre Dr Lesbre, si avantageusement connu de tous les zootechniciens.

La grande culture ou l'agronomie est un cours essentiellement agricole. Pour un grand nombre d'années encore la Grande Culture intimement liée à l'industrie laitière et à l'élevage du bétail sera la principale occupation du cultivateur de Québec. Le professeur d'agronomie a un vaste champ d'action devenant lui. Ecoutez plutôt une voix autorisée, celle de M. Philippe Roy, le directeur des services du Ministère d'agriculture à Québec, qui dit: "Bien que nous ne puissions nier un progrès réel accompli par un petit nombre de fermes et par des cultivateurs progressifs, nous devons constater que dans la majorité des cas, et sur des fermes défrichées depuis longtemps, sillonnées de chemins de fer et d'excellentes routes, nous faisons encore, en général une agriculture de pionniers. Il y a un rajustement à faire dans l'exploitation de la ferme, car les cultivateurs font un trop petit chiffre d'affaires par année; le volume suffisant manque, ce qui veut dire cinquante pour cent de moins d'efficacité."

Vous pouvez donc constater comme moi l'importance de cet enseignement de la Grande Culture à l'I. A. O. Il est dirigé par M. P.-H. Vézina qui, après un stage à Cornell et au MacDonald, professe chez nous depuis plusieurs années. Il connaît bien nos cultures, ayant fait plusieurs enquêtes dans le comté de l'Assomption.

L'horticulture à ses différents degrés, pomologie et culture maraîchère, fait l'objet d'un enseignement très efficace. Le principale titulaire de cette chaire est le R. P. Honoré qui, en outre d'être le président actif de la société pomologique de la province de Québec, a une expérience horticole de plusieurs années acquise dans la direction des grands vergers de La Trappe. En culture maraîchère, le R. P. Cyrille commence son professoriat. Il est un digne successeur de notre regretté Père Athanase.

L'aviculture ! Voilà un thème trop connu pour que je m'étende sur ce sujet ce soir. Du Frère Wilfrid, je dirai seulement qu'il n'y a pas d'apôtre plus convaincu de la poule et de la poule canadienne.

Sciences économiques. Deux professeurs occupent la chaire d'économie à l'I. A. O. M. Firmin Létourneau, pour l'économie politique, et M. Aimé Gagnon, pour l'économie rurale. Ces cours sont considérés, à bon droit, comme le couronnement des études agricoles, la synthèse de tout notre enseignement supérieur.

M. Létourneau, licencié de l'Ecole des Sciences sociales, Economiques et politiques de l'université de Montréal, nous arrive comme professeur d'économie politique. Son retour dans une chaire d'Oka est applaudi de tous ceux qui le connaissent. Il saura faire profiter ses élèves de la grande expérience qu'on lui sait en tout ce qui a nom: agriculture. M. Aimé Gagnon, stagiaire des cours d'agronomie des cours de l'université d'Amherst, remplace le professeur Bois en Economie rurale. M. Bois nous a été enlevé par le ministère de l'Agriculture pour être placé à la tête d'un nouveau service, celui des sciences économiques. Nous l'avons vu partir à regret, mais nous nous consolons dans la pensée qu'il rendra à l'agriculture de plus grands services à Québec qu'à Oka. M. Gagnon ne fait que commencer et déjà on augure bien de son enseignement. Fils de cultivateur, cultivateur lui-même pendant plusieurs années, il connaît bien le problème agricole et il saura l'attaquer de front pour le résoudre.

C'est l'intention de l'Institut de donner à son département des sciences économiques tout le développement qu'il mérite.

D'après les observations qui se dégagent d'une étude soignée de nos systèmes de culture, nous sommes forcés de dire que les fermes de Québec, d'une façon générale, ne donnent pas suffisamment de revenus à ceux qui les exploitent. On a cherché les remèdes à cet état de choses. Nos économistes agricoles ont à résoudre le problème. Ils sont tous convaincus qu'il n'y a qu'un remède. **Une meilleure organisation de la production sur la ferme.** Or, le facteur principal qui permettra aux cultivateurs d'organiser leurs fermes sur des bases plus rémunératrices, c'est sans contredit, l'enseignement agricole. Les cultivateurs d'ailleurs le reconnaissent tous. Voilà pour les sciences économiques!

Personne ne niera l'importance des mathématiques dans un programme d'enseignement supérieur agricole. Aussi avons-nous confié ce cours à un professeur de marque, M. Roland Fournier.

Tel est l'exposé bref, mais nécessairement incomplet de notre programme d'enseignement supérieur à l'I.A.O.

Dans toute administration, il faut une tête. Si l'Institut est ce qu'il est aujourd'hui, et surtout ce qu'il veut être demain, c'est grâce au R. Père Abbé, Dom Pacôme Gaboury, qui continue derrière les cloîtres de son monastère, d'en assurer les destinées avec prudence et fermeté. L'université de Montréal et le Ministère de l'Agriculture ont reconnu d'ailleurs tout son mérite en lui conférant les plus hauts titres qu'ils avaient à leur disposition et à la grande satisfaction de tous.

Et pour conclure, rappelons un grand principe: Une puissante organisation de l'enseignement agricole constitue un facteur de progrès immense pour le pays qui la possède, aussi on peut dire que le budget que les gouvernements consacrent à son entretien et à son développement est une dépense retrouvée au centuple dans la prospérité croissante de la nation.

LE R. P. LEOPOLD, o.c., docteur ès-sciences agricoles, directeur de l'Institut agricole d'Oka.

UN HEUREUX CHOIX

Le Dr LEE DeFOREST, qui vient d'être élu président de l'Institut des Ingénieurs en Radio. Le Dr DeForest, qui est une autorité et un inventeur en radio, est né à Council Bluffs, Iowa, le 26 août 1873. Il est l'inventeur de la lampe à trois éléments et, plusieurs des circuits qu'il a inventés lui ont créé une réputation mondiale.

Tante Marie-Aurore parle au poste CKAC

La bonne tante Marie-Aurore a conté, jeudi, au poste radiophonique de la "Presse", une histoire bien intéressante à ses petits neveux et nièces. Nous la reproduisons ici pour que tous ceux qui n'ont pas eu le plaisir de l'entendre puissent quand même en profiter.

C'était en l'an 1915. Une bonne vieille fille, une vieille tante, du nom de Carmel, revenait de Saint-Clément, où elle avait passé le "Jour des Rois".

Pour amuser ses petits enfants, elle leur suggéra de lui proposer quelque chose à leur goût. Il fut convenu qu'on se réunirait dans la grande salle du Conseil.

Le plus âgé de ses neveux tint conseil avec ses petits camarades — et Agathe, sa petite cousine, se chargea de rassembler toutes les petites nièces.

Il était à peu près une heure et demie de l'après-midi. Elle avait hâte, la bonne tante, de connaître la surprise, dont elle devait être l'objet.

Tout à coup, elle entend au loin des clochettes, des sifflets, de la musique, des chants, des bravos, des vivats... Elle regarde au loin — qu'est-ce qu'elle voit ?... une quinzaine de traîneaux, tirés par de superbes chiens "St.-Bernard". C'étaient les petites nièces qui arrivaient.

Il fut proposé de débuter par une promenade dans une de ces voitures.

C'était glissant
Mais pour l'enfant,
Avec quelle grâce,
Même sur la glace
Il exécute avec amour
Le moindre tour.

Au retour, "ces montures de fête" un peu rétives et fatiguées, montèrent pèces de s'enquérir d'où partait ce cri... niblement jusqu'au chemin qui conduisait à la salle du Conseil. Tout à coup, un cri plaintif ! Vite, les neveux et nièces "un petit cri faible..." à peine perceptible. O surprise ! l'un des grands découvrit dans la neige accumulée, un petit être humain, un petit garçon de cinq ans, presqu'inconscient, à demi vêtu, et dont les membres gelés ne pouvaient se mouvoir. Pour ne pas lui faire de mal, une dizaine de neveux s'offrirent pour le transporter à la salle en portant le traîneau sur leurs épaules.

Il faisait un bon feu — à la grande salle. Le précieux fardeau fut déposé près de ce bon feu.

Tous étaient anxieux de voir revenir la vie au nouveau petit convive.

La vieille tante regardait confiante et inquiète aussi ce petit être malheureux, voué à la misère, à la souffrance, tandis que tous ces jolis visages contristés par le malheur qui frappait leurs yeux, n'avaient pas, eux, à déplorer un tel sort.

Les joues de notre petit inconnu se colorent... La bande se rapproche davantage du petit malheureux; sur un signe, tous les petits obéirent et chantèrent de leurs voix souples:

Ch, Bergers assemblons-nous
Allons voir le Messie
Cherchons cet enfant si doux
Dans les bras de Marie
Je l'entends, il nous appelle tous
Au sort digne d'envie.
Que l'hiver par ses frimats
Ait endurcit la plaine,
S'il croit arrêter nos pas.
Cette espérance est vaine.
Quand on cherche un Dieu rempli d'appâts
On ne craint pas la peine.

En entendant ces chants, le petit se redresse... Il ouvre les yeux, des yeux rougis par le froid et les pleurs. En voyant la chère tante, il se jette dans ses bras, et s'écrie: ma...man...

Tous les bien-aimés neveux et nièces jurèrent, amour et protection à ce nouveau petit frère.

Ses habits étaient en haillons, tous procédèrent à sa toilette.

Le pauvre enfant enhardi par tant de bontés, regardait, sans cependant prononcer un mot...

On décida de placer auprès de leur Reine, le petit inconnu, en le nommant le ROI de la fête.

La pauvre vieille était heureuse de posséder un neveu de plus. Qu'importait à la tante le lieu d'origine de ce petit être, pourvu qu'elle soit pour lui, non pas une Reine, ni seulement une tante, mais une mère..... et tandis qu'elle pensait à tout cela et que ses neveux et nièces anxieux, épiaient le bienheureux sourire de l'enfant, la première parole de grâce qu'il était sur le point de balbutier, il se fit dans les coeurs un silence mystérieux et divin, cependant que les yeux ravis épiaient et cherchaient en vain par où venait de disparaître leur frère d'adoption... Un ange au gracieux visage apparut à sa place, et s'écria:

"Son Nom, c'est le Seigneur
Le Roi du Ciel et de la Terre.
Dans cet humble enfant de malheur
Que vous aviez adopté pour frère
Il se nomme l'Emmanuel
Lui, que votre âme cherche encore
Et qui demeure dans le Ciel;
Il se nomme Jésus. Je l'adore
En esprit et en vérité.
C'est par une ruse divine
Pour voir votre sincérité
Connaître votre charité
Qu'il est venu, on le devine,
Quelques instants auprès de vous
En cette heure délicieuse.
Emmanuel, Dieu avec Nous
Il a rendu votre âme heureuse!
Vous proclamez sa charité,
Il vient parmi vous habiter
. . . . . .
C'était aussi pour vous remercier."

La morale de ce conte, mes petits enfants, tient en ceci: chaque fois que vous soulagez un pauvre, un malheureux, un petit orphelin, le bon Dieu est si content de vous, qu'il y répond par des grâces et des bénédictions sans nom; et quand bien même il n'est pas toujours visible à nos yeux de chair, "les yeux du corps", il nous voit, nous entend, nous comprend, et nous aime la même chose que dans ce conte si merveilleux. Il est "l'Emmanuel", cela veut dire, qu'il est toujours avec nous et y demeurera toujours.

A SUIVRE SUR LA PAGE 45

RAPPROCHEMENT POSSIBLE

Paris, 11—Il n'est bruit, dans les milieux ouvriers parisiens, que du rapprochement entre les socialistes-communistes et les communistes dissidents.

L'anthracite Lehigh Old Company signifie chaleur sûre et économique
Ecoutez au radio
LES CHANTEURS OLD COMPANY
Tous les dimanches à 6.30 p.m. WEAF et postes associés de la N. B. C.
OLD COMPANY'S LEHIGH ANTHRACITE
© L. C. N. CO. 1929

LE PLUS IMPORTANT MAGASIN DE MUSIQUE EN GENERAL AU CANADA

VISITEZ NOS SALONS DE DÉMONSTRATION

Vous y trouverez tous les Nouveaux Modèles

Stromberg-Carlson

À Circuits Protégés

NOUVEAU
Radio-Phonographe

STROMBERG-CARLSON No 654. — Six lampes dont trois à circuits protégés. Très gros haut-parleur électro-dynamique. Moteur électrique silencieux assurant le fonctionnement de la table tournante. Fini noyer assorti $485

Nous avons à votre service un personnel compétent qui vous assure la plus absolue satisfaction pour tous les produits que nous offrons en vente.

Service de
12 Mois Gratuit

Termes faciles si désiré
Démonstration à Domicile

NOUVEAU CONSOLE BAS

STROMBERG-CARLSON No 652. — Six lampes dont trois à circuits protégés. Rectificateur et détection linéaire. Fini noyer. Dimensions: hauteur 42 pouces. Largeur, 24½ pouces, profondeur 15 pouces. Prix sans les lampes $315

Ed. Archambault ENRG.

406 rue Ste-Catherine Est près Saint-Denis Tél. HArbour 0121-0122

Le Radio Electrique
Majestic

Modèle 92
$275.25
$25 comptant
Solde en 18 mois

Modèle 101
Nouveau Majestic
combiné
Arrêt automatique. Contrôle de vitesse au nouveau prix de
$365
$50 comptant
Solde en 18 mois

Modèle 91
$230.25
$25 comptant
Solde en 18 mois

SERVICE GRATUIT
pendant un an. Tout appareil est vendu avec GARANTI de REMBOURSEMENT pour 5 jours.

CONDITIONS LES PLUS FACILES EN VILLE
Généreuse allocation pour votre vieux radio ou gramophone, et meilleur service.

Ouvert tard le vendredi et le samedi soir. LAnc 7151

CANADIAN ELECTRICAL Supply Co. Ltd. 285 Craig O.

NOUVELLES OUVRIÈRES

L'attitude du parti travailliste sur la question d'affiliation des unions nationales ou internationales ou indépendantes, comme corps, dans les rangs de ce parti. — Un programme municipal du parti travailliste.

Un comité d'action électorale

Le Conseil du district de Montréal, du parti travailliste du Canada, a tenu son assemblée régulière jeudi soir, dans la salle dite "Oak Room", à l'Hôtel Mont-Royal.

L'assemblée était présidée par M. John Cuppello, président, assisté du vice-président M. Joe Wall, du secrétaire, M. A. Zavalskoff, de M. R.J. Kerrigan, secrétaire-correspondant, J.-A. Saint-André agissant comme secrétaire de langue française, Harry Starke, trésorier et des autres officiers.

L'assistance était très nombreuse; douze délégués furent admis à siéger, représentant les uns deux unions internationales, et les autres, deux unions de la Fraternité canadienne des employés de chemin de fer.

Conformément à la constitution, l'élection des officiers et des comités du conseil pour le prochain terme, aura lieu à la prochaine assemblée qui sera tenue à l'Hôtel Mont-Royal, lundi soir, 13 février prochain.

Affiliation des unions

Une communication du Conseil des métiers et du Travail, de Montréal, référée à ce conseil avec demande d'exprimer une opinion à ce sujet, par le Conseil provincial, sur la question de l'affiliation au parti travailliste des unions minoritaires et dualistes, causa une assez longue discussion à laquelle prirent part les délégués R.-J. Kerrigan, Joe Wall, J. Jansen, H. Starke, l'échevin Jos. Schubert, J.-A. Saint-André et autres.

La majorité des délégués furent d'avis que le parti travailliste avait été endossé à plusieurs reprises par le Congrès des métiers et du travail du Canada, et qu'il n'y avait aucune raison d'amender la constitution regardant l'affiliation des unions ouvrières et que ce sujet, d'ailleurs, ne pouvait être abordé qu'à une convention régulière du parti travailliste.

Candidatures municipales

Le club ouvrier Saint-Louis informa les délégués qu'ils avaient choisi le délégué Jos. Schubert, échevin, comme candidat travailliste pour ce quartier aux prochaines élections municipales.

L'échevin Jos. Schubert fit l'exposé de son programme, donnant toutes les informations désirées.

Les délégués furent satisfaits de ce programme, l'endossèrent et l'ont autorisé à faire connaître ce programme comme le programme officiel du parti travailliste pour les prochaines élections municipales; tous les délégués ont promis leur appui moral, financier et actif au délégué Schubert pour sa campagne électorale.

Au quartier S.-Jean

Le club démocrate industriel fut d'avis que les conditions existant actuellement dans le quartier S.-Jean favoriseraient la candidature d'un ouvrier, et recommanda au conseil d'étudier la possibilité de mettre un candidat travailliste sur les rangs dans ce quartier, aux prochaines élections municipales. Le comité électoral va étudier cette question et fera rapport à la prochaine assemblée.

Le comité d'organisation a préparé une lettre circulaire expliquant les buts et le programme du parti; les délégués ont approuvé cette lettre et ont voté des fonds pour qu'elle soit imprimée et envoyée aux organisations susceptibles d'être intéressées.

Les délégués ont également autorisé le comité exécutif à faire un travail intense d'organisation et ont voté les fonds nécessaires à cette fin.

Une fête aux tramways

Une belle manifestation d'estime et d'amitié a eu lieu ces jours derniers en l'honneur de M. C.-E. Fontaine, membre du conseil exécutif de l'union internationale No 790 des employés de tramways et représentant à ce conseil des employés des usines de Youville. Un nombre considérable des membres de l'union qui travaillent à ces usines se sont réunis pour célébrer la victoire de M. C.-E. Fontaine, qui a été réélu par acclamation représentant des employés des usines de Youville.

Un enthousiasme général régna du commencement à la fin de cette vraie fête d'amis, dont les organisateurs étaient MM. Louis Ménard, Joseph Dufresne, Georges Tétreault, J.-A. Galarneau, Percy Deakin et Alfred Germain. Trois officiers supérieurs réhaussaient de leur présence l'éclat de la fête: MM. Gérard Gagnon, président de l'union No 790; J.-A.-Philibert Corriveau, secrétaire-financier, et Albert Roy, agent d'affaires.

Tous eurent des paroles élogieuses à l'égard du héros du jour, M. C.-E. Fontaine. Une adresse fort bien tournée lui fut lue par M. Albert Roy; le président Gagnon et le secrétaire financier, M. Corriveau lui adressèrent aussi quelques mots d'amitié et de louange pour son inlassable dévouement à la cause de ses confrères, et ils furent vivement applaudi.

Très ému, par ces discours, M. C.-E. Fontaine remercia en termes excellents les organisateurs de la fête, les officiers de l'union et tous ses confrères des usines de Youville, de leur si cordiale démonstration d'amitié. Il termina en promettant de s'acquitter de sa tâche avec tout le dévouement et le tact qu'on lui reconnaît.

Une belle montre en or de 14 carats, ainsi qu'une bourse contenant $40 en or lui furent ensuite présentées, au nom de ses confrères de travail, en témoignage de reconnaissance des services qu'il a rendus, depuis deux ans, dans l'organisation, en enrôlant plus de 80 nouveaux membres dans l'union. La fête se termina tard dans la soirée,

M. C.-E. FONTAINE, représentant des ouvriers des usines de Youville, au Conseil exécutif de l'union internationale des employés de tramways, qui a été l'objet d'une belle démonstration d'estime à l'occasion de sa récente réélection par acclamation.

et au milieu du plus vif enthousiasme.

Chez les wagonniers

A la dernière assemblée de la loge Sainte-Marie No 234 de la Fraternité des Wagonniers d'Amérique tenue vendredi dernier, il fut procédé à l'installation des Officiers pour le terme 1930.

M. Louis Beuloin, vice-président général de la Fraternité des Wagonniers présida cette cérémonie. M. Beuloin passa en revue le progrès fait par la Loge Sainte-Marie depuis un certain nombre d'années "La Loge Sainte-Marie dit-il, n'a obtenu que des succès dans toutes ses entreprises et cela dû à la bonne administration, que les membres ont su reconnaître en réélisant tous leurs officiers par acclamation depuis plusieurs années". M. Beuloin conclut en félicitant les officiers pour leur réélection et les membres, pour leur marque de confiance envers leurs officiers.

Les officiers furent réinstallés dans l'ordre suivant :

MM. L.-A. Beaudry, président, réélu pour le 7e terme; H. Massé, vice-président, réélu pour le 2e terme; C. Miron, secrétaire-archiviste et correspondant, réélu pour le 7e terme; R.-B. Lamarche, secrétaire financier, réélu pour le 9e terme; A. Bertrand, secrétaire-trésorier, réélu pour le 16e terme; T. Gervais, auditeur, élu; Jos. Dufault, maître des cérémonies; D. Roy et E. Deniger, guides; O. Côté et A. Asselin, sentinelles, J.-J. Beaudoin, gardien.

A cette assemblée il fut procédé également à l'élection de trois délégués pour accompagner la délégation des unions Internationales dirigée par l'exécutif du Congrès des métiers et du travail du Canada, qui feront les présentations auprès des ministres du Gouvernement de Québec, dans le cours de ce mois. MM. L.-A. Beaudry, H. Masse et C. Miron, ont été élus à ces postes.

Syndicats catholiques

Le syndicat catholique interprofessionnel s'assemblera lundi soir, à la salle des syndicats catholiques, 1231, Demontigny est. Tous les membres sont priés d'assister. Rapport de M. A. Charpentier, vice-président. Une dizaine de membres nouveaux, la plupart des membres de l'Harmonie syndicale, seront initiés à cette assemblée. Généralement, l'assemblée de ce syndicat a lieu le mardi, mais elle a été avancée au lundi pour raisons spéciales.

Fête des plombiers

Lundi soir prochain aura lieu a la salle des syndicats catholiques, 1231, Demontigny est, le concert-boucane du syndicat catholique des plombiers. M. l'abbé Lafortune, assistant directeur des Oeuvres sociales; MM. C. Bernier, agent d'affaires, O. Fillon, vice-président de la C.T.C.C. et autres officiers porteront la parole. Il y aura programme musical, service de buffet, tabac, cigares et cigarettes. Tous les membres sont cordialement priés d'assister.

Charpentiers du port

L'assemblée régulière de l'Association des charpentiers du port de Montréal sera tenue lundi soir, à 8 h., à la salle Lavoie, 1585 Ontario est. Il y aura tirage tel qu'annoncé.

Club ouvrier Rosemont

Le club ouvrier de Rosemont tiendra son assemblée, lundi soir, à 8 h., en la salle ordinaire des réunions, 2607 rue Masson.

Au club Ville-Marie

L'élection des officiers pour le terme 1930, du club ouvrier Ville-Marie, aura lieu demain à 2 h. 30 p.m., en son local, coin Wolfe et Laguanchetière. Des questions importantes seront discutées.

Chez les peintres

L'élection des officiers de l'union No 349 des peintres aura lieu à l'assemblée de cette union, lundi soir, au No 1331 Sainte-Catherine Est.

UNIONS INTERNATIONALES

Assemblée pour ce soir, le samedi du mois:—

Club des jeunes typos, au No 7 Craig est; (à 2 h. p.m.)

Ingénieurs mécaniciens stationnaires, local No 588, au Monument National.

Charpentiers menuisiers, local No 1270 au No 4425 Sainte-Catherine est.

Avis aux cuisiniers

Une grande assemblée des cuisiniers sera tenue, demain soir, dimanche à 9 heures précises, au No 398, rue Sainte-Catherine ouest.

Syndicats Catholiques

Assemblée pour ludi soir:

Syndicat des plombiers et poseurs d'appareils de chauffage.

Syndicat des ouvriers de l'auto et de la voiture.

La publicité dans la "Presse" profite à l'annonceur et épargne à l'acheteur du temps, de l'argent et des démarches.

Au euchre danse de l'Union Libérale Papineau

Les membres de l'orchestre Margot, que l'on entendra au euchre danse de l'Union Libérale Papineau, lundi, le 13 janvier. De gauche à droite: Mlles Armande Alarie, Simonne Aubé, Thérèse Fiset, Béatrice Chevalier, Fernande Alarie, Marguerite Gauthier. On remarque aussi MM. P.-E. Gauthier, J.-H. Gauthier, E. Robert, L. Tondreau, G. Chevalier et N. Labelle.

La Mode Masculine

Nous reproduisons aujourd'hui un nouveau type de gant qui est très commode. Il est facile à mettre et cependant le bouton qui est placé sur le côté et permet d'enrouler le gant, pour ainsi dire, autour du poignet, empêche en même temps l'air de pénétrer à l'intérieur, ce qui le rend d'autant plus chaud et confortable.

A propos de gants il faut se rappeler que l'homme bien mis est aussi particulier dans le choix de cet article que dans le choix de ses chaussures. Ainsi un gant en peau de cochon ne se porte pas bien avec un paletot de gala; un gant en suède, en chamois ou en tout autre matériel délicat est beaucoup plus convenable.

Des gants gris ne se portent pas avec un paletot brun. Il faut aussi, autant que possible, harmoniser la couleur des gants et celle du chapeau. Et encore une fois il n'y a aucun prétexte qui excuse un homme de porter des gants qui ne sont pas parfaitement propres. A cette dernière condition il est permis de porter des gants très pâles; ils sont de goût.

Day doit subir son procès aux Assises

(Du correspondant de la PRESSE.)

Trois-Rivières, 11.—Andrew Day, accusé du meurtre de sa femme et de ses sept enfants, le 16 décembre dernier, a été condamné, hier, par le juge Lacoursière, à subir son procès aux Assises de mars. L'enquête préliminaire fut très brève et une répétition, en partie, de celle du coroner. Les témoins entendus furent: M. C.-E. Vigneau, greffier de la Couronne; le sergent Ross, le chef Vachon, les policiers Charest et Jacob, Donat Duchesneau et le Dr R. Fontaine.

On produisit l'admission signé par Day, d'avoir exterminé sa famille. On attend de Québec l'autorisation de transférer Day, encore très faible, à l'infirmerie de la prison du district de Montréal.

Nommé agent général du service des voyageurs

M. C.-W. Johnston, gérant général du service des voyageurs au Canadien National a approuvé, hier, la circulaire annonçant la nomination de M. A.-M. Kirk au poste d'agent général du service des voyageurs à Montréal avec juridiction

M. ARTHUR-M. KIRK, qui vient d'être nommé agent général du service des voyageurs au Canadien National.

sur le transport des voyageurs transatlantiques et transpacifiques.

M. Arthur-M. Kirk est né en Ecosse, en 1886. Il entra à l'emploi du Grand Tronc à Montréal, en 1910, comme sténographe et remplit diverses fonctions dans le service des voyageurs jusqu'en 1916 alors qu'il fut promu commis aux excursions. En 1920, M. Kirk fut nommé commis général et en 1923 chef de bureau du gérant du service des voyageurs du Canadien National. En 1924 il fut promu gérant-adjoint de la circulation poste qu'il occupa jusqu'à sa dernière promotion.

Dégâts causés par le dégel, à Trois-Rivières

(Du correspondant de la PRESSE)

Trois-Rivières, 11. — Il faut remonter à 1893, alors que les glaces du lac Saint-Pierre descendirent au début de janvier, pour trouver dans l'histoire de notre district un dégel comparable à celui que nous avons subi, cette semaine. La rivière Nicolet a été entièrement libérée de glaces. Dans notre ville, l'eau a fait des dégâts. Les caves du magasin Pelletier-Cloutier, rue Notre-Dame, ont été inondées. Au coin des rues Saint-Denis et Plaisance, les fondations d'une maison se sont effondrées sur une longueur de neuf pieds, et la cave est remplie d'eau. Plus d'une trentaine de plaintes ont été portées, au département de la voirie, pour dommages causés par l'eau. La neige est pratiquement disparue de nos rues et les pompiers doivent se servir des appareils d'été.

Cours agricoles abrégés

(Du correspondant de la PRESSE.)

Sherbrooke, 11. — L'élevage du porc à bacon et de l'agneau de marché a fait le sujet de deux causeries données par M. E.-C. Irvine, d'Ottawa, aux cours agricoles abrégés annuels qui se donnent, à la salle de l'hôtel de ville de Lennoxville.

Ces cours, hier, ont donné lieu aussi à d'autres causeries, par M. J.-D. Lang, de Lennoxville, qui a expliqué les points principaux du bon choix d'une pondeuse et du maintien d'une basse-cour, pour obtenir tous les profits auxquels on a droit de s'attendre; par M. L. Fraser, d'Ottawa, qui a parlé du choix des grains, dans la province de Québec. M. W. Nichol, de Lennoxville, a aussi donné une démonstration de la façon de dépecer un agneau de marché.

Le pouvoir

Service d'hygiène de l'Association Médicale Canadienne

Nous employons souvent le mot pouvoir. Le pouvoir électrique est chose si commune de nos jours que nous jouissons des bienfaits qu'il met à notre disposition sans penser de ce que faisaient nos ancêtres que ne l'ont pas connu. Certains individus inspirent en nous des sentiments d'admiration, d'envie ou de crainte, parce qu'ils possèdent un certain pouvoir qu'ils peuvent utiliser autant pour le mal que pour le bien. Cette puissance magnétique amène au succès, car celui qui la possède semble réussir dans tous ses projets.

Dans tous les champs d'activité, celui qui possède la santé physique et mentale peut espérer à réussir, mais sans la santé le succès est difficile à atteindre. L'homme dont la santé est médiocre peut accomplir des tâches et réussir à un certain degré, mais il n'atteint pas sa pleine mesure de succès. Pour cela, il lui faut une santé parfaite.

Le travail, la récréation, le repos et le sommeil en modération nous sont nécessaires. Le travail et les jeux au point de surmenage, le manque de repos et de sommeil qui sont si nécessaires pour remettre l'organisme affaibli par le travail ou l'amusement, tous ces abus ont pour résultat une diminution des forces physiques et mentales, et, par conséquent, du magnétisme qui conduit au succès. Celui qui semble mettre en défi toutes les lois de l'hygiène peut continuer de le faire pendant une certaine période, mais le temps viendra où il en payera le forfait.

Afin de bien travailler et de jouir de nos heures de loisir, n'oublions jamais que le travail, les amusements et le repos ont tous leur place dans la vie journalière. Nous devons donc nous y livrer avec modération. Evitons le surmenage. Le meilleur travail se fait lorsque des intermèdes de repos ou de récréation viennent pour en rompre la monotonie.

Pour questions au sujet de la santé en général, écrire à l'Association Médicale Canadienne, 184, rue Collège, Toronto. Une réponse personnelle sera envoyée par écrit.

Le club Laurier des femmes de Montréal

L'assemblée régulière mensuelle du Club Laurier des Femmes de Montréal aura lieu à la salle 135, de l'Hôtel Windsor, lundi, le 13 janvier, à trois heures de l'après-midi. Pour éviter l'encombrement, seules les membres produisant leurs cartes de membre seront admises.

M. Clément Robitaille, C.R., député fédéral de la division Maisonneuve-Montréal, fera une causerie.

Les membres qui n'auront pas reçu la carte postale de convocation habituelle sont priés d'accepter cet avis.

RÉCOMPENSE DE $1000.00

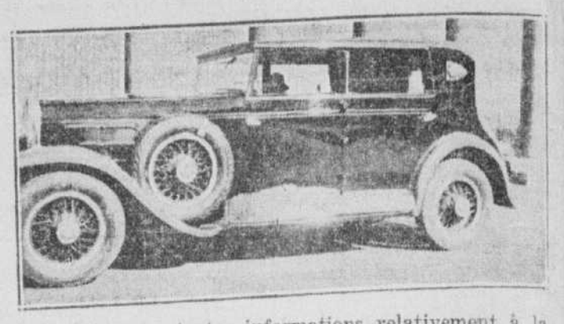

sera payée pour toutes informations relativement à la destruction par le feu de ce char à St-Jérôme, le 2 décembre 1929. Ce char Franklin avec carrosserie spéciale a été sorti de Montréal la même date.

Toutes communications seront strictement confidentielles.

Insurance Adjustment Company
486 rue Saint-Jean, MONTREAL.
MARQUETTE 1678—1679

SERVICE D'OPTIQUE BARNES

Examen de la Vue
Choix de montures
Première qualité garantie
Réparations promptement exécutées

MM. W. B. GERVAIS et S. PROVENCHER sont en charge de notre clientèle canadienne-française
8.30 a.m. à 6 p.m. tous les jours, samedi inclus.

T. H. BARNES
L'Opticien canadien au prix uniforme.
SUITE 434, ANCIEN IMMEUBLE BIRKS, MONTREAL
Aussi à 41 RUE KING OUEST, SHERBROOKE, P.Q.
11,18,25,1

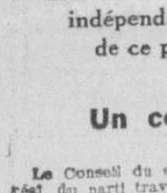

GRATIS

GRATIS — COMME ANNONCE. Une bouteille de parfum d'un oz., d'une valeur de $1.00. Envoyez votre nom et votre adresse accompagné d'un timbre de deux sous à

LA PARFUMERIE WOLFE ENREGISTREE
Casier Postal 32, Station "T", Montréal.

Coupon . . . . (Ecrivez lisiblement) . . . .
Nom . . . . .
Adresse . . . . .

Bébés Rayonnants

LES bébés rayonnants, heureux conservent leur éclat tout l'hiver avec l'huile de foie de morue. Donnez la plus agréable —l'Emulsion Scott. Les petites bouches ne feront pas la grimace quand vous leur donnerez L'Emulsion Scott.

L'EMULSION SCOTT
Rayon de soleil pour bébés.
Scott & Bowne, Toronto, Ont. 29-34

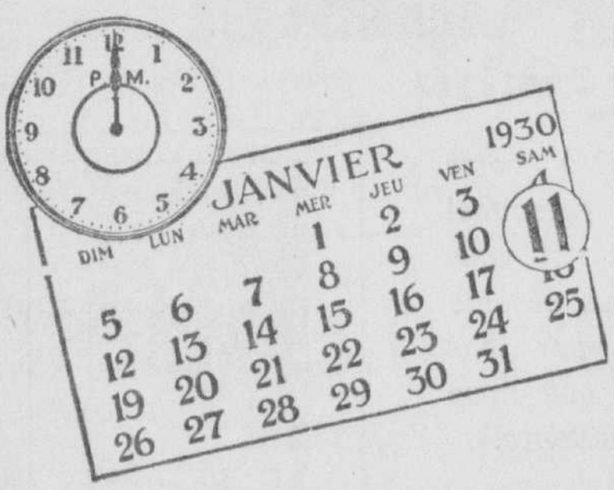

"FItzroy"

Nouveau central téléphonique fonctionne ce soir

CE soir à minuit un nouveau poste central sera mis en service à Montréal, alors que 1,200 abonnés desservis par le poste YOrk seront reliés au tableau du central FItzroy.

Tous les numéros des abonnés de l'échange FItzroy seront inscrits dans le nouvel annuaire Printemps-Hiver qui sera distribué sous peu.

Vous nous aiderez à maintenir la haute qualité du service en consultant la plus récente édition de l'annuaire avant d'appeler.

P.-G. WEBBER,
Gérant.

THE BELL TELEPHONE COMPANY OF CANADA

FEMMES ne négligez pas votre toilette intime si vous voulez éviter des maladies féminines sérieuses.

CAZONOL

Tablettes à injections du Dr Caza, vous protégera contre toute maladie locale. CAZONOL raffermit les muqueuses et empêche l'infection. Coûte moins cher et dure plus longtemps que les liquides.

50 cts la boîte chez votre pharmacien ou directement de l'Institut Caza, Place Royale, Montréal

NÉVRALGIE RHUME RHUMATISME GRIPPE

seront immédiatement enrayés par l'usage des capsules

U—NO

ABSOLUMENT INOFFENSIVES
En vente partout: 35c la boîte
Laboratoire U-NO, Montreal
Distributeurs: LYMANS Ltd
ou écrire Station "T", casier 81

MAISONS D'EDUCATION

APPRENEZ L'ANGLAIS CHEZ VOUS

Seulement 15 minutes par jour
Méthode très facile et pratique
PRIX TRES MODERES
Résultats merveilleux après quelques leçons
SUCCES GARANTI PAR ECRIT
Ecrivez pour renseignements
THE UNIVERSAL INSTITUTE
128 E 86 St., D. 152 New-York, N.Y.
248-M.s-n A

Apprenez l'

Electricité

Cours de jour ou de soir
AN cours de soir
PRATIQUE ET THEORIE
Vous travaillez en vous servant d'appareils électriques valant des milliers de dollars, devenez un électricien expert et doublez votre salaire. Instruction élémentaire seulement requise.
GAGNEZ TOUT EN APPRENANT
Canadian School of Electricity Ltd
485 rue Bleury 7,8,11

International Business College
306 STE-CATHERINE OUEST, MONTREAL
Fondé 1895. Cours Commercial complet en anglais; Sténographie Française et Anglaise; Dactylographie; Conversation anglaise. Cours individuels jour et soir. Visite sollicitée. Catalogue gratis.
Fred. Donald Caza, B.A., Prin. Tél. LAncaster 8378
4,7,9,11,15,18,25

NE MANQUEZ PAS
CETTE GRANDE
VENTE D'ÉCOULEMENT
DE
PHONOGRAPHES
USAGÉS

Valeurs exceptionnelles en fait de phonographes remis au point et en parfait état.

Ci-dessous une liste partielle des aubaines que nous offrons

$3 COMPTANT EN PLACENT UN CHEZ VOUS AUJOURD'HUI

Cinq disques double face gratis avec chaque instrument, tous des modèles cabinet.

SYMPHONY, en acajou	$23.75
STANWOOD, en acajou	$23.75
WENDLE, en acajou	$23.75
SONORA, en acajou. Rég. $140	$43.75
BENSMAN, en acajou	$47.50
MICHAUD, en acajou	$57.50
Grand modèle cabinet Rég. $150	$37.50
Grand modèle cabinet Rég. $175	$37.50
CONSOLE SONORA	$37.50
PATHE	$37.50

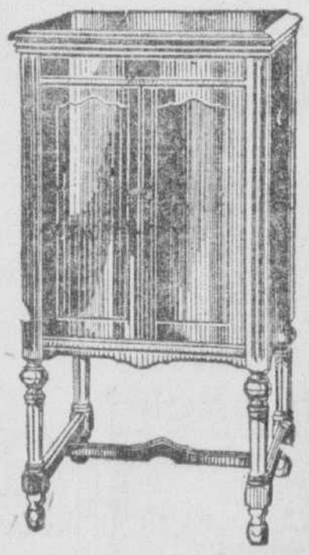

FACILITES de PAIEMENT

$3 comptant et $3 par mois

MAGASIN OUVERT TARD CE SOIR.

LINDSAY'S
C. W. LINDSAY & CO. LIMITED
580
RUE STE-CATHERINE EST
(ANGLE ST-HUBERT)
MONTREAL

Le Courrier de Colette

Pour éviter l'encombrement et rendre ce courrier plus intéressant, nos correspondants voudront bien prendre note des avis ci-dessous:

1.—Ne formuler qu'une seule demande.

2.—Si l'on désire obtenir une réponse dans l'édition hebdomadaire, le signaler.

3.—Donner une adresse postale lorsqu'on désire échanger des recettes ou des renseignements.

4.—Ne poser autant que possible que des questions d'intérêt général. Les questions légales ne sont pas admises non plus sous cette rubrique.

5.—Nous ne donnons dans ces colonnes aucune adresse commerciale; les annonces y pourvoient.

Les lettres dans lesquelles TOUTES ces conditions ne seront pas observées resteront INVARIABLEMENT sans réponse.

D.—Dans un banc, à l'église, est-il d'usage que la femme se mette près de son mari ou si les enfants se mettent entre les deux?—NOUVELLE CORRESPONDANTE.

R.—Il n'y a aucune règle spéciale à observer en ceci. On peut se placer à son gré, comme on le trouve plus commode.

D.—Pouvez-vous me donner l'adresse de M. l'abbé Josaphat Hamelin, prêtre colonisateur pour l'ouest canadien?—WOBURN.

R.—M. l'abbé Hamelin, Saint-Paul de Métis, Alberta.

D.—Pourriez-vous me dire à quoi sert la graisse d'oie?—UNE LECTRICE.

R.—Certaines ménagères l'emploient comme friture; on la recommande aussi en application chaude, pour les affections de poitrine: bronchite, congestion, rhume opiniâtre.

D.—Quel est l'auteur du livre intitulé: Le secret de la maison blanche? Ce livre peut-il être mis entre toutes les mains?—UNE PASSIONNEE DE LA BONNE LECTURE.

R.—Je crois que c'est Raoul de Navery. Ce roman peut, je crois, être mis entre les mains d'une jeune fille sérieuse.

D.—Y a-t-il à Montréal, un orphelinat ou un jardin d'enfants où l'on prendrait des enfants de 15 mois à 6 ans. J'ai cinq jeunes enfants à placer pour pouvoir travailler, mais je ne sais où m'adresser pour cela. Je voudrais qu'il soient ensemble, si possible? Pour trouver un emploi à Montréal, connaît-on? Je travaillais ne connaissant pas du tout la ville, mais possédant diplôme et parlant les deux langues?—Mme J. L.

R.—Adressez-vous à l'Orphelina d'Youville, à Notre-Dame de Lièsse, près Montréal; la maison est dirigée par les Soeurs Grises. Pour trouver un emploi Je vous engage à suivre les petites annonces de la "Presse".

D.—Quelle sont les principales caractéristiques, d'après l'astrologie, d'une femme née en septembre?—ISABELLE LA BELLE.

R.—Les femmes nées en septembre sont rieuses, affables, sentimentales et affectueuses; leur voix est douce, leur manières sont gracieuses; elle aiment les hommages et les compliments; elle cherchent à plaire et ont des admirateurs nombreux. La coquetterie est leur péché mignon. Leur caractère est susceptible mais elles ne gardent pas de rancune. Si elles aiment les plaisir elles font cependant d'excellentes femmes d'intérieur, dépensant peut-être un peu trop largement.

D.—Quelle est la signification de nonne Félix, Médina et Aline?—UNE QUI VEUT SAVOIR.

R.—Félix, heureux, Médina, celle qui pleure, Aline, piquante.

D.—Auriez-vous la bonté de m'enseigner un procédé pour détacher un robe de georgette bleu-marine, taché de poussière blanche?—L. M.

R.—L'accident est malheureusement très fréquent avec un tissu aussi fragile. Voyez cependant, un teinturier.

D.—Veuillez me dire comment je pourrais faire revenir du linge blanc qui s'est fait bouillir, par négligence, dans un bouillon dont on s'était servi auparavant pour teindre en rouge? — UNE MALCHANCEUSE.

R. — Je pense qu'un bon savonnage avec un peu d'eau de javel dans l'eau remettra votre linge à sa blancheur primitive.

D.—Je vous envoie, pour celle qui l'a demandée, la recette des cornichons à la moutarde: Une mesure de tomates vertes, un quart de petits oignons, un quart de piment vert (doux); coupez en morceaux dans un plat et ajoutez une tasse de sel et une tasse d'eau. Laissez une nuit et le lendemain matin, pelez toute l'eau et couvrez d'un grain de bon vinaigre; mettez sur le feu et quand le tout est bien chaud, ajoutez un gros chou-fleur coupé en morceaux, un pied de céleri coupé aussi en morceaux et remettez sur le feu, avec trois tasses de sucre brun, une tasse de farine et une once de "turmeric" (épice) une cuillerée à soupe de moutarde en poudre et un quart de petits concombres. Faites bouillir doucement pendant 6 ou 7 heures. Pour de moindres quantités divisez la recette. MISS DORA L. NEW-BEDFORD.

R.—Je vous remercie.

D.—Est-il dans la coutume anglaise pour une jeune fille qui reçoit des voeux de bonne année d'un jeune homme, de lui répondre. Une réponse écrite doit-elle être considérée comme une invitation étant donné que le jeune homme n'a pas vu cette jeune fille depuis longtemps?—TOTO.

R.—Il n'est pas dans les usages qu'une jeune fille réponde; elle est censée recevoir des voeux de tous les jeunes gens qu'elle connaît; elle se trouve autorisée par cette carte à inviter le jeune homme si elle donne au cours de l'année quelque fête ou réception. Une réponse immédiate cependant ne saurait être considérée comme invitation.

D.—Dans l'Ontario, une femme a le tiers des biens de son mari; j'ai six enfants dont cinq garçons et une fille; dites-moi si j'aurais, de mon vivant, le droit de donner ces biens à ma fille?—SOEUR MALADE.

R.—Je connais pas exactement la loi de votre province, mais ce droit au biens, je crois que vous ne l'avez qu'advenant la mort de votre mari et que vous ne pouvez en disposer de son vivant. H.

D.—Je rencontre une jeune fille et je lui dis que je suis sérieux, mais je corresponds avec d'autres qui n'ont fait aucune politesses lorsque je suis allé chez ses comme ami de leur famille. Alors, mon amie me fait cesser cette correspondance; je crains que ce ne soit; de a part, un signe de jalousie. Veuillez, il vous plaît, me donner un bon conseil à ce sujet?—CURIEUX.

R.—Sans être absolument jalouse, vo amie peut ne pas aimer que vous entretenez une correspondance avec autres jeunes filles, même dans les circonstances que vous dites.

D. — Où pourrais-je m'adresser pour voir l'adresse d'un parent qui demeure Calgary?—TONY.

R.—Au chef de police ou peut-être au faire du poste de Calgary; en lui enoyant une lettre à l'adresse de cette somme et le priant de tâcher de la ur parvenir, bien qu'il ne soit pas ligé par ses fonctions de vous rendre service.

D. — Venez à mon aide, j'ai besoin être éclairée. Depuis plus d'un an, je uis fréquentée par un jeune homme atinguée mais pauvre, qui se trouve re un des employés de mon père. Au ut, sans manque d'instruction, ses ons de langage, me blessaient souent, mais peu à peu ses manières poies et son bon caractère me l'ont fait ner. Dernièrement, on me présenta autre jeune homme qui a aussi un cellent caractère et une position endable; il veut me fréquenter, me l'a mandé, mais, à cause de l'autre, idite; le temps est mal choisi pour faire le chagrin de se renvoyer, j'ai gu de lui un cadeau important au jour l'an. Mes parents me laissent libre, ais je sais qu'ils préfèrent le dernier. ls argent ne fait pas le bonheur, je le sais, mais il y contribue beaucoup. Si éprouvais pour mon ami le grand mour, celui qui fait accepter toutes s privations, je pourrais être heureuse, mais j'ai des doutes maintenant sur s sentiments que je croyais éprouver ur lui. De grâce, donnez-moi un peu e lumière, je suis dans l'obscurité? — OS MERCI.

R. — Vous êtes intelligente et séeuse; réfléchissez longuement, et uand vous aurez pris une décision, ne gardez plus en arrière. D'après ce que ous me dites, le dernier parti est le eilleur, sans doute, mais l'aimerez-ous?

D.—Quelle nuance de bas conviendrait mieux avec une robe du soir en georette vert? — BRUNETTE AUX YEUX LEURS.

R.—Des bras dans les nuances de beie, doré conviendraient bien.

D.—Nous avons pris soin d'une personne malade très difficile à soigner, ez elle, pendant plusieurs mois; mon ari a laissé son emploi pour m'aider, ar je ne pouvais y suffire seule. On us disait que nous serions bien payés, a personne est morte et les héritiers s veulent nous donner que $5.30 par ur pour nous deux. Je me suis tellement épuisée que je ne puis plus avoir u de mes sept enfants. Pouvons-nous ous faire donner d'avantage? — TOUURS FATIGUEE.

R.—Vous avez eu grand tort de ne pas aire à l'avance des arrangements préis. Maintenant, si vous ne voulez pas ccepter ce qu'on vous offre, il va vous alloir faire un procès et c'est toujours ecourir un risque coûteux. Le juge xerait la somme que vous devrez reevoir en considérant le chiffre de la ortune des héritiers et diverses autres irconstances; puis il y aurait les frais à payer. Je n'ose vous conseiller ce procès. Tâchez de vous arranger à l'amiable et une autre fois, ne vous fiez pas à es promesses vagues; sachez où vous llez.

D.—Quelle est l'emplème des nuances le papier à lettre rose, bleu, blanc et mauve? — AMOUREUSE DE PAUL.

R.—Rose, tendresse, bleu, fidélité, blanc, distinction, mauve, mélancolie.

D.—Combien de temps après la mort d'une soeur, puis-je porter un chapeau le tissu métallique ou de satin? — CAMPAGNARDE AUX YEUX BLEUS.

R.—Au bout de trois mois, vous pouvez porter un chapeau de satin noir; le tissu métallique n'est pas de deuil.

D.—Lorsque deux soeurs se marient le même matin, un seul témoin suffit-il ou s'il faut en demander un autre avec le père? — GABRIELLE M.

R.—Il faut en demander un autre.

D.—Quelque lectrice voudrait-elle m'envoyer la recette de la pâte feuilletée? Mme Aimé Lajeunesse, 1451 rue Marie-Anne, Montréal.

D.—Recevant un faire-part de mariage et une invitation pour le vin de personnes que nous fréquentons rarement, sommes-nous tenus de faire un cadeau, même si nous ne devons pas assister au mariage? — ANXIEUSE DE SAVOIR.

R.—Vous pouvez vous contenter d'envoyer vos souhaits de bonheur sur carte de visite à la fiancée.

D.—Quelle toilette conviendrait le mieux pour assister à un thé dansant qui sera donné en mon honneur? — MUGUETTE.

R.—Une jolie petite robe de georgette ou de crêpe moirée à manches longues.

D.—Mon fiancé m'a donné une montre-bracelet sur laquelle je dois faire graver mes initiales; mon prénom ne serait-il pas préférable?—DIANA.

R.—C'est matière de goût; l'un convient aussi bien que l'autre.

D.—Voilà près de cinq ans, je fis la connaissance d'un jeune homme qui voulait me fréquenter, mais je le refusai, malgré que mes parents eussent aimé à me le voir accepter. C'est un bon garçon, de bonne apparence, ayant un bon emploi, mais je ne l'aimais pas. L'été dernier, il se présenta de nouveau et, cette fois, je consentis à le recevoir, à la grande joie de mes parents. Je ne pensais pas pouvoir l'aimer, mais après l'avoir mieux connu, je m'attachai à lui; mais voici ce qui arriva: Une personne bavarde et jalouse vint nous faire de vilains rapports sur le compte de ce jeune homme; mes parents ajoutèrent foi à ces dires et se mirent à détester mon amoureux. Ils me disent sur son compte des choses épouvantables; cela me le fait aimer dix fois plus. J'ai pris des informations qui ont été satisfaisantes, excellentes, même. Que faire? Mes parents veulent me garder avec eux. Que pensez-vous de cet égoïsme?—JE REVE UN FOYER.

R.—Votre récit est contradictoire et vous avez aussi, je le crains, l'esprit de contradiction. Vous me dites que vos parents ont insisté pour vous faire recevoir ce jeune homme, cela ne dénote guère qu'ils veulent par égoïsme vous garder avec eux. Je crois plutôt qu'ils ont en vue, comme la plupart des parents, le bonheur de leur enfant, et que celle-ci qui, les contrariait quand ils croyaient que le parti était bon, n'a que l'idée de les contrarier encore maintenant qu'ils sont informés autrement. Je ne me flatte pas que vous m'écouterez mieux si je vous conseille de ne pas être injuste envers les vôtres, et de croire qu'ils vous veulent du bien. Vous en ferez sans doute à votre tête, mais je crains bien qu'en ce cas, l'avenir vous réserve plus de larmes que de sourires. Quand vous serez mère vous-même, vous saurez ce que c'est que ce que vous appelez l'égoïsme des parents.

D.—Je me demande quel moyen prendre pour garder claires de grandes vitrines de magasin?—E. G. Eng.

R.—Mettez un peu d'alcool de bois ou du pétrole, sur vos vitres après les avoir lavées; c'est très bon et l'effet dure parfois un mois.

D.—Mon mari a un caractère bien bizarre, parfois, il paraît m'aimer et d'autres fois, on dirait que je ne suis rien pour lui. Il est bon travailleur et ne boit pas. Nous avons eu six enfants en dix ans de ménage et il me semble que j'ai toujours fait mon possible pour lui plaire. Il a cependant toujours quelque chose à redire sur mes parents qu'il n'aime pas, surtout sur le compte de mon père; il ne veut plus le voir, ni mon frère qui s'est marié dernièrement. A la mort de ma mère, il est venu avec moi, mais il n'est allé la voir qu'à la dernière extrémité et il a fallu, à Noël, que je pleure pour qu'il vienne avec moi voir ma famille. Ses parents à lui ne veulent pourtant pas mieux que les miens. J'ai toujours sur le coeur la peine qu'il a faite à mes parents et j'ai peur de le haïr. Dites-moi que faire?—UNE QUI PLEURE SOUVENT.

R.—Ne pleurez pas; rien n'aigrit tant un homme que d'avoir une femme larmoyante et geignarde. Ne parlez plus à votre mari de l'emmener chez vos parents puisqu'il ne les aime pas; on ne force pas ses sentiments; ce n'est pas de la traîner de force dans votre famille qui la lui fera aimer. Alors, vous-même quelques fois voir votre père, vos frères et soeurs, mais ne leur parlez pas de votre mari et surtout ne répondez pas, si l'on vous en dit du mal; il est le père de vos enfants, il vous traite bien; vous lui devez respect et affection. Puisqu'il y a une difficulté entre lui et vos parents, ne vous en mêlez pas; restez neutre, c'est-à-dire, ne prenez ni pour votre mari, ni pour votre père et ne vous mêlez en rien de la question. Elle se réglera sans vous. Les disputes, les discussions ne servent qu'à envenimer les querelles. Soyez, dans votre maison, celle dont la douceur, la gaîté, la bonne humeur, éclairent le foyer; c'est ainsi que vous conserverez le coeur de vos enfants et de leur père.

D.—J'ai terminé mes études l'an dernier et je voudrais devenir garde-malades. A qui dois-je m'adresser à l'Hôtel-Dieu ou à l'hôpital Notre-Dame?—GRAND MERCI.

R.—A la supérieure ou à la directrice des gardes. Si on vous accepte, on vous prévendra dès qu'il y aura une vacance à remplir.

D.—Quel est le nom du curé de Saint-Mathias?—G. B.

R.—M. l'abbé A. Lemonde, Saint-Mathias de Rouville.

D.—J'aimerais recevoir un garçon dans la famille de qui j'ai pensionné l'été dernier; je vois ses soeurs de temps à autre; pourrais-je l'inviter quand je le rencontrerai?—CONTRAINTE.

R.—Oui, certainement.

D.—Est-ce qu'il y a une communauté de Trappistines au Canada et à quel endroit?—UNE QUI VEUT SAVOIR E. L.

R.—Il y a un monastère de Trappistines à Saint-Romuald de Lévis.

D.—Quel est le nom et l'adresse du curé d'Iberville?—R.

R.—M. le chanoine J.-C. Cormier, curé, Iberville, P. Q.

D.—Je vais voir un médecin qui me traite depuis quelques mois; dois-je lui donner la main en arrivant et en partant; cela me paraît être sa coutume. Après le jour de l'an dois-je lui apporter un cadeau d'argent?—JE NE SUIS PAS EGOISTE.

R.—Vous pouvez donner la main à votre médecin, bien sûr. Vous pouvez vous dispenser de lui faire un cadeau, surtout d'argent.

D.—Qui est curé à Falher, Alta?—G. L.

R.—Le R. P. J. Calais, O.M.I.

D.—Quelle est la population catholique romaine du Canada?—J'AIME LA "PRESSE".

R.—Elle est de 3,589,639, d'après le dernier recensement.

D.—Pourriez-vous m'indiquer un moyen efficace de nettoyer une robe de crêpe romain brun foncé qui a été tachée de graisse?—AVEC REMERCIEMENTS.

R.—Passez sur la partie tachée en évitant de frotter, mais en tamponnant plutôt le tissu, un chiffon de laine blanche imbibé d'éther. Si vous n'avez pas l'habitude du nettoyage domestique, cependant, je vous conseille de ne pas faire votre premier essai sur un article de valeur, il vous sera, en ce cas, plus avantageux de faire nettoyer votre robe chez le teinturier.

D.—Comment dois-je agir envers un jeune homme qui m'a demandé ma photographie en me donnant la sienne; j'hésite à la lui donner parce que je ne le connais que depuis un mois et ne le vois que rarement?—UNE QUI A HATE D'AVOIR UNE REPONSE.

R.—Donnez un prétexte pour retarder un peu, ce qui vous permettra, en attendant, de mieux connaître ce jeune homme et de voir si vous pouvez vous en faire un ami sérieux. Alors, vous pourrez lui donner votre photographie.

D.—J'ai un papier allemand de dix millièmes de marks et plusieurs autres aussi dans les millions; cela a-t-il quelque valeur?—TOUJOURS JAMAIS.

R.—Cela peut vous permettre de vous dire millionnaire, mais ne vous permettrait pas d'acheter une boîte d'allumettes.

D.—Pensez-vous qu'un dessin que je crois au crayon et portant l'inscription H. de Mangland fecit, au 1754, pourrait avoir quelque valeur?—FERDINAND.

R.—Oui, peut-être. Il faudrait le faire voir à un connaisseur. Présentez-vous soit à l'Ecole des Beaux-Arts ou à la Art Gallery.—J'ai donné en réponse à une autre correspondante, un remède contre les pellicules dans les cheveux, le même jour où j'ai reçu votre demande: Lotion au pétrole.

D.—Existe-t-il un procédé pour empêcher le cuir verni de se craqueler?—VINGT PRINTEMPS.

R.—Si le cuir est d'assez bonne qualité, il suffira pour l'entretenir d'y passer de temps en temps, un chiffon sur lequel on aura versé une goutte de glycérine. Le cuir de qualité inférieure cependant est toujours sujet à se craqueler.

D.—La parure de cou en renard sera-t-elle encore portée à l'été?—AMIE DU COURRIER.

R.—Oui, certainement.

D.—Je vient vous demander conseil. L'été dernier j'ai rencontré un jeune homme qui m'a demandé pour venir me voir; je demanchai à mon père la permission de le recevoir et il me le permit à condition que je ne le reçoive que deux fois par semaine et que nous veillions à la maison. Mon ami se soumit à ces conditions et il ne fut plus question de sortir, jusqu'au mois de novembre, alors que l'occasion se présenta d'aller à une réception de mariage; mon père me le permit à condition que je serais rentrée à minuit, ce que je fis. Tout allait bien jusqu'au réveillon de Noël; là mon ami m'accompagna chez moi, après la messe de minuit et mon père dit qu'étant rentré tard, il n'avait pu acheter de boisson; alors, mon ami en sortit une bouteille de sa poche et en offrit à mon père et à moi. Je bus le verre qu'il m'avait versé et c'est ce qui a amené une scène entre mon père et moi, après le départ du jeune homme. Mon père me reprocha d'avoir bu ce verre de liqueur, disant que c'était déplacé et il reproche à mon ami d'avoir trahi de la boisson avec lui. Pour moi, je n'ai pas aimé cela non plus, mais je pense que c'est pardonnable, parce que mon ami venait de la campagne et qu'il faisait très froid. Mon amoureux m'avait aussi demandé quel cadeau je désirais et, comme je ne voulais rien mentionner, il me pria d'aller avec lui chez un bijoutier afin de choisir; mon père m'a aussi refusé cette démarche. J'ai dix-huit ans, je travaille depuis deux ans et paie ma pension. Lorsque je sors, je suis obligée de rentrer pour neuf heures et demie le plus tard et de dire d'où je viens. Si, à dix-huit ans, je ne sais

LES REFRAINS D'ANTAN

"Je ne veux pas d'un habitant" célèbre l'attrait de l'uniforme

La bravoure et la vie remplie de risques, l'uniforme et la gloire, ont de tout temps été de forts atouts auprès des femmes. Les jeunes filles rêvaient autrefois d'un soldat, superbe aventurier; elles rêvent aujourd'hui d'un aviateur, héros téméraire. L'uniforme ajoute sûrement au charme irrésistible que prennent certaines occupations masculines auprès des femmes romanesques. De plus humbles héros tels que les pompiers et les matelots en savent quelque chose.

Dans la chanson populaire que nous publions aujourd'hui il s'agit d'une jeune fille qui, en âge de se marier, dédaigne successivement un habitant, un "laboureux", un colporteur, un notaire, un médecin et un avocat, pour préférer un officier, et, comme elle le dit fièrement, "marcher à pas carrés dans sa jolie chambrette."

Cette chanson nous vient de France et seul le couplet où il est question d'un "habitant" a été rimé chez nous. La mélodie gaie et entraînante plaira, nous osons l'espérer, à bien des jeunes filles comme toutes les autres chansons que la "Presse" publie chaque samedi et qui sont extraites, avec l'autorisation de la Librairie Beauchemin Ltée, des "Chansons populaires du Canada" d'Ernest Gagnon.
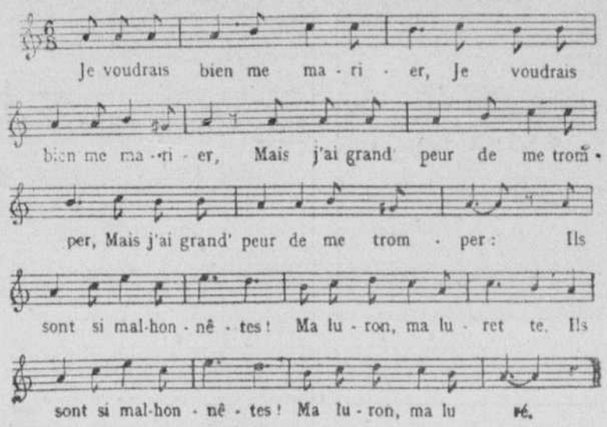
Je voudrais bien me marier, (bis)
Mais j'ai grand'peur de me tromper: (bis)
Ils sont si malhonnêtes!
Ma luron, ma lurette,
Ils sont si malhonnêtes!
Ma luron, ma luré.

Je ne veux pas d'un habitant: (bis)
Il faut toujours aller au champ, (bis)
Et rouler la charrette,
Ma luron, etc.

Je ne veux pas d'un laboureur: (bis)
Il faut toujours toucher les boeufs (bis)
Et manier la curette,
Ma luron, etc.

Je ne veux pas d'un colporteur, (bis)
Rarement ils se font honneur (bis)
En portant la cassette,
Ma luron, etc.

Pour un notair', je n'en veux pas, (bis)
Car ils passent trop de contrats. (bis)
Ils embrass'nt les fillettes,
Ma luron, etc.

Je ne veux pas d'un médecin: (bis)
Ils ont toujours plu'i's en main, (bis)
Dès pris's et des lancettes,
Ma luron, etc.

Je ne veux pas d'un avocat, (bis)
Car ils aiment trop les ducats. (bis)
Ils trompent les fillettes,
Ma luron, etc.

Je voudrais bien d'un officier: (bis)
Je marcherais à pas carrés (bis)
Dans ma joli' chambrette,
Ma luron, ma lurette,
Dans ma joli' chambrette,
Ma luron, ma luré.

Analyse du Caractère

D'ailleurs, rien qu'à regarder cette figure, l'on s'aperçoit tout de suite que la personne qui la possède est distinguée. Elle ne se contente pas de babioles, de brimborions. Elle désire des choses fines, gracieuses comme des figurines.

C'est une électique. Elle serait toute désignée pour donner son opinion sur un costume, sur une pièce d'ameublement, sur une parure, sur un tableau. Avis donc à celles qui ont cette physionomie; elles ont devant elles un très bel avenir!

UN menton bien formé sous une bouche admirablement dessinée et toute petite, indique chez cette femme qui les possède un goût très affiné et très délicat.

maisons où l'on échange les disques de phonographe. Je ne puis vous donner d'adresse ici. Mille regrets!

MAURICE-J.-D.-B. — Je n'ai rien trouvé à ce sujet dans notre journal. Est-ce une annonce?

UN QUI CHERCHE. — Je ne sais où vous vous procureriez des instruments de chercheur de mines.

PETITE SOEUR. — Il n'y a pas de sainte Virginie au calendrier.

CHIFFON BLANC. — Je suis heureuse de votre retour. J'espère que votre fils est maintenant tout à fait bien. Merci pour vos bons souhaits. Ils se réalisent quelquefois et qui n'est pas heureux d'en recevoir de sincères?

MISRCL.—Je ne sais où vous pourriez vendre cette collection. Une petite annonce dans la "Presse" vous ferait peut-être trouver un acheteur.

J'AIME CHIC.—Puisque ce garçon ne vous fait pas d'avances, il vaudrait mieux essayer de l'oublier et de vous attacher à un autre.

QUE VOULEZ-VOUS ?—Je vous remercie des renseignements que vous me donnez; je m'en servirai à l'occasion et quant à votre offre de services, je ne puis la publier ici, mais je l'indiquerai volontiers personnellement à qui m'en fera la demande. Pour ce qui me concerne, je vous remercie, mais ce m'est impossible.

JE SUIS CANADIEN FRANÇAIS.—Je ne sais où vous pourriez vous adresser pour obtenir un émigré belge ou français à adopter.

UNE QUI REÇOIT LA "PRESSE".—Le prix de cet almanach est de vingt-cinq sous.

J'AIME L'HONNETETE.—Je suis de votre avis. Ces questions de rouge et de poudre n'ont pas d'importance et celles qui font usage de ces accessoires de toilette peuvent être aussi sages et honnêtes que celles qui s'en dispensent.

UN MONTREALAIS.—Je crois que cette publication est suspendue.

D'UN COEUR COURAGEUX.—Adressez-vous à l'Ecole technique, 209 rue Sherbrooke ouest.

SOL.—Je n'ai aucun renseignement concernant le cercle littéraire Corona. Tous mes regrets.

LYS EMBAUME.—Voyons, ma chère enfant, allez-vous compromettre tout le bonheur de votre vie comme cela et tromper votre mari qui vous aime et que vous estimez, pour satisfaire le caprice d'un homme qui, sachant que vous n'êtes pas libre, vous respecterait s'il vous aimait vraiment. Ne le croyez plus, croyez-moi, sous aucun prétexte; l'absence vous le fera vite oublier et combien vous serez fière plus tard d'être restée sage et de n'avoir rien à cacher.

UN ABONNE DE LA "PRESSE".—Je ne crois pas qu'il soit jamais passé un bateau coupé en deux dans le fleuve Saint-Laurent.

LOUIS.—Je ne possède pas de détails sur le village de Roy au Mexique.

UN QUI S'INTERESSE A VOTRE COURRIER.—Je ne sais quel fut le premier Stuart qui vint au pays.

UN ABONNE. — Adressez-vous à la Chambre de Commerce du district de Montréal, 17 rue Saint-Jacques.

A. P. SAULT SAINTE-MARIE. — Je ne sais si le résultat de ce concours a été publié. Vous pourriez vous informer à l'institution.

PERCE-NEIGE. — Il y a plusieurs mier Stuart qui vint au pays.

AVANT, APRES

Si vous avez des rides, de Longs Poils de chaque côté du Nez et de la Bouche, des Bajoues ou double Menton

Il suffit de relever les chairs de la figure au moyen de l'"INVISIBLE" pour les voir disparaître à l'instant et pour toujours. Demandez l'"INVISIBLE", modèle 1929 à $2.50.

SI VOUS ETES MAIGRES

faibles, nerveuses, imparfaitement développées, l'élixir de santé "SOLIUS" est ce qu'il vous faut. Résultat sûr et rapide — $1.50 le flacon, traitement complet de six flacons, $8.00.

CREME PRINTANIERE.—Pour avoir un beau cou rond et plein, développez les épaules, bras et poitrine. $1.50.

MYSOPILE EGYPTIEN détruit graduellement et à jamais la racine des poils follets. Résultat garanti. $1.50.

EAU EGYPTIENNE blondit les cheveux sans les roussir le flacon. $1.50.

CREME EGYPTIENNE efface les pattes d'oie et les rides en-dessous des yeux. $1.50.

Un peu de "LAIT VIRGINAL" donnera à votre teint une blancheur ravissante et naturelle. $1.00 le flacon, blanc ou rouge.

DEPILATOIRE EGYPTIEN. — Enlève instantanément les poils follets sans noircir la peau. $1.00.

JEANNE D'ORLEANS

1833 SHERBROOKE EST.

Appart 2, Montréal. Tél.: AMherst 1411

Commandes postales ou téléphoniques exécutées avec discrétion.

La Constipation et la Mauvaise Digestion

sources de la plupart des maladies et misères humaines sont vite soulagées par les

GRANULES CAZO

100 Pilules pour 50cts

INSTITUT CAZO, - Place Royale, Montréal

GRATIS

Montre-bracelet, pour homme ou femme, mouvements suisses, ou jolie plume-réservoir, 14 carats, avec crayon automatique, donné absolument gratis pour la vente de 16 grandes bouteilles de parfums à 25c. Joli collier de fantaisie pour la vente des 4 premières bouteilles en dix jours. Envoyez-nous votre nom et adresse seulement; nous avons confiance en vous.

PARFUMERIE BORET

Boîte Postale 84 Station "C", Montréal.

PARFUM

TULIPE NOIRE

CHENARD ··· PARIS

CAPTIVANT...

Un parfum de luxe le choix des élégantes.

Etui d'essai. . 35c
Etui de luxe . 1.00
L'once 2.50

EXIGEZ CHENARD

En vente partout ou franco par la poste sur réception du montant spécifié.

Dépositaire: CHENARD, 857 St-Maurice, Montréal. 84-s,n

Les Poudres

MARCEAU

A LA MOUSSE DE CREME ADHERENT MALGRE LE VENT OU LA PLUIE

Aux Parfums Baiser de Colombine, Kysmy, Lilas Marceau et Madouka.

Sur réception de ce coupon et de 10c, nous enverrons une petite boîte de Poudre Kysmy Marceau.

Parfumerie

MARCEAU

2 rue Rodney, Montréal.

73 s,n L

440

Patron No 440. — Jolie robe de fillette à exécuter en lainage ou en cotonnade imprimée. La jupe est élargie de plis couchés et le col et les poignets sont en lingerie. Patron pour 8, 10, 12, 14 ans. (Prix du patron 25c).

N.B.—On peut se procurer ces patrons en écrivant aux bureaux de la "Presse", soit en bons postaux, mandats ou lettres recommandées. Veuillez adresser toute commande avec le No du patron et le montant au Dépt. des Patrons, la "Presse", Montréal. La "Presse" n'est pas responsable des lettres non reçues. Prière de ne pas commander des mesures autres que celles qui sont spécifiées.

J.-O. LAMBERT, M.D.

Reconnu par les autorités médicales l'auteur de la découverte végétale contre les maladies de poitrine.

MÈRES DE FAMILLE

nous traversons une saison traîtresse. C'est le temps d'être sur le qui-vive. N'attendez pas que le rhume fasse son apparition. Prévenez-le par l'emploi régulier, à forte dose, du

SIROP du Dr J. O. LAMBERT

REMEDE NATIONAL DE FAMILLE

CONTRE LES

affections des voies respiratoires, toux, rhumes, bronchites, catarrhe, asthme, la Grippe, etc.

Depuis bientôt 40 ans au service de la famille; le plus en demande; le plus connu.

La plus grande vente sans exception

L'Authentique porte la signature

Refusez toute substitution

Dr J.-O. LAMBERT LIMITEE, 2234-2236, rue St-Antoine, Montréal, Canada.—PARIS, France; BRUXELLES, Belgique; LONDRES, Angleterre; TROY, New-York, Etats-Unis.

CE SOIR, QUATRIEME PARTIE DE LA SAISON ENTRE LE CANADIEN ET L'OTTAWA

Bert Corbeau et Hewitson seront les arbitres de la joute de ce soir, au Forum

Les Sénateurs d'Ottawa, qui viennent d'établir le pauvre record d'avoir remporté une seule victoire au cours de leurs onze dernières parties, seront les hôtes du Canadien, ce soir, au Forum. De multiples rumeurs ont circulé depuis quelque temps sur l'Ottawa. Une, qui fut démentie dernièrement par le gérant Newsy Lalonde lui-même, voulait qu'il y ait manque d'entente entre les joueurs et l'instructeur. On alla jusqu'à dire que Lalonde serait obligé de donner sa démission et qu'il serait remplacé au poste de gérant par Eddie Gerard, qui fut pendant longtemps capitaine de l'Ottawa avant de devenir gérant du Montréal. Cette rumeur fut démentie à son tour par Lalonde comme par Gerard.

Maintenant, des rapports nous parviennent d'Ottawa disant que la direction du club de la capitale a l'intention de rappeler trois de ses joueurs qu'elle a prêtés à différents clubs au début de la saison. La nouvelle qu'Emmett Venne, jeune gardien de buts des Shamrocks de la capitale, a accepté les offres des Cougars de Détroit et qu'il se joindra sans tarder au gérant Jack Adams, semble confirmer la rumeur qui veut que Bill Beveridge soit rappelé du Détroit par l'Ottawa et qu'il remplace Alex Connell dont la tenue dans les buts n'a guère donné satisfaction depuis le début de la saison. Des rapports non officiels indiquent aussi que Harold Starr et Len Grosvenor, envoyés au London depuis quelque temps, seront appelés prochainement afin de renforcir l'équipe qui semble faiblir graduellement.

L'Ottawa a déjà fait un premier mouvement pour se renforcir en échangeant le vétéran Frank Nighbor pour Danny Cox. Ce dernier est relativement jeune et pourra rendre d'utiles services aux Sénateurs pendant encore quelques années. Il est certain que cela ne continuera pas ainsi et que nous verrons soudainement l'Ottawa s'affirmer et redevenir l'un des plus dangereux concurrents dans la course au championnat.

En dépit des nombreuses défaites qu'il vient de subir, l'Ottawa doit être considéré comme un redoutable adversaire pour le Canadien. Les Sénateurs ont toujours été dangereux contre le Bleu Blanc Rouge et il devrait en être de même ce soir. Il est peu probable que Pit Lépine, qui a compté cinq points et qui a aidé à en faire scorer un sixième lors de la dernière apparition de l'Ottawa, ici, sera en état de répéter son exploit. Il est certain que les hommes de Lalonde le suivront de près.

A l'exception de Martin Burke, qui ne jouera pas encore ce soir, tous les autres joueurs du Canadien sont en assez bonne condition. Tous s'attendent à une vive lutte mais sont confiants quand même de remporter la victoire.

Les arbitres pour ce soir seront Bert Corbeau et Bobby Hewitson, de Toronto. L'on croyait généralement dans les milieux bien informés que Dalgneault ferait ce soir, au Forum, son début comme arbitre de la N.H.L., mais il en est autrement. Attendons les événements.

Une seule autre partie est au programme de ce soir et elle mettra aux prises les deux plus faibles clubs de la Ligue, le Pittsburgh et l'American.

Demain soir, trois parties seront cependant jouées. Le Boston visitera l'American et tentera de mettre sa quinzième victoire consécutive à son crédit. Le Détroit recevra le Pittsburgh et les Rangers joueront à Chicago dans les deux autres joutes.

Le Montréal est inactif d'ici à mardi alors qu'il recevra la visite du Toronto, au Forum.

AUX COURSES D'AGUA CALIENTE, MEXIQUE

JEAN BREAZEALE, montée sur un poney portant les couleurs de l'écurie de James-N. Crofton et Wirt-G. Bowman, d'Agua Caliente, parade devant l'estrade lors des courses du Jour de l'An. Son cheval est tenu par le jeune Jockey Whisman.

LE S.-FRANÇOIS AUX PRISES AVEC LE CHAMPETRE, DEMAIN

Il ne reste plus que quatre séances d'ici la clôture de la saison de la Ligue de hockey Mont-Royal Intermédiaire. Demain, la populaire organisation du président Percy Reed présentera son douzième programme de la saison.

Le Champêtre et le Saint-François-Xavier, qui se livrent une si dure lutte pour la tête de la ligue depuis l'ouverture de la saison, seront les deux adversaires de la première partie de cette importante séance. Le premier est actuellement en première position mais un seul point en avant des hommes d'Ildège Gervais. Une victoire pour ces derniers leur donnerait la tête de la ligue. Avec la première position en jeu, on peut s'attendre à du jeu extrêmement excitant et contesté.

La deuxième partie n'est pas moins importante, car elle mettra aux prises le C.P. Verdun contre le Martin. Ce dernier est présentement en troisième position, ayant réussi à y déloger le Verdun il y a déjà quelque temps. Le gérant Arthur Therrien est si déterminé à prendre sa revanche qu'il s'est assuré les services de deux nouveaux joueurs dans Larivière et McLeod. Avec ces deux nouvelles acquisitions, il espère bien décrocher le verdict et remonter en troisième place. D'un autre côté, le Martin va faire l'impossible afin de triompher, car une victoire lui assurerait pratiquement une place dans le détail.

L'Eureka et le Tacoma seront les deux adversaires de la finale de l'après-midi. Tous deux sont sur un pied d'égalité avec chacun huit points à son crédit.

Les deux universités seront au programme de la séance de la Ligue Sénior, lundi soir

Les équipes des universités de Montréal et McGill seront au programme de la prochaine séance de la Ligue de hockey Sénior, lundi soir, au Forum.

L'Université de Montréal, après quelques semaines d'inactivité, se remettra à l'oeuvre en rencontrant le Canadien. Nos Etudiants n'ont pas fait fureur depuis le début de la saison n'ayant remporté qu'une seule victoire contre l'Université McGill. Bien reposés, ils devraient fournir une meilleure exhibition que d'habitude mais ils auront beaucoup à faire pour tenir tête à une aussi formidable équipe que celle du docteur Clément. Le Canadien lutte avec le Victoria pour la seconde position et ne devra prendre aucun risque car les Etudiants sont capables de lui causer une désagréable surprise.

L'Université McGill a encore été plus faible que les Etudiants canadiens-français car elle n'a pu réussir à gagner une seule partie. Lundi soir, à moins d'une surprise toujours possible, elle subira probablement un autre échec aux mains du Columbus.

Il se battra le 24 janvier à New-York

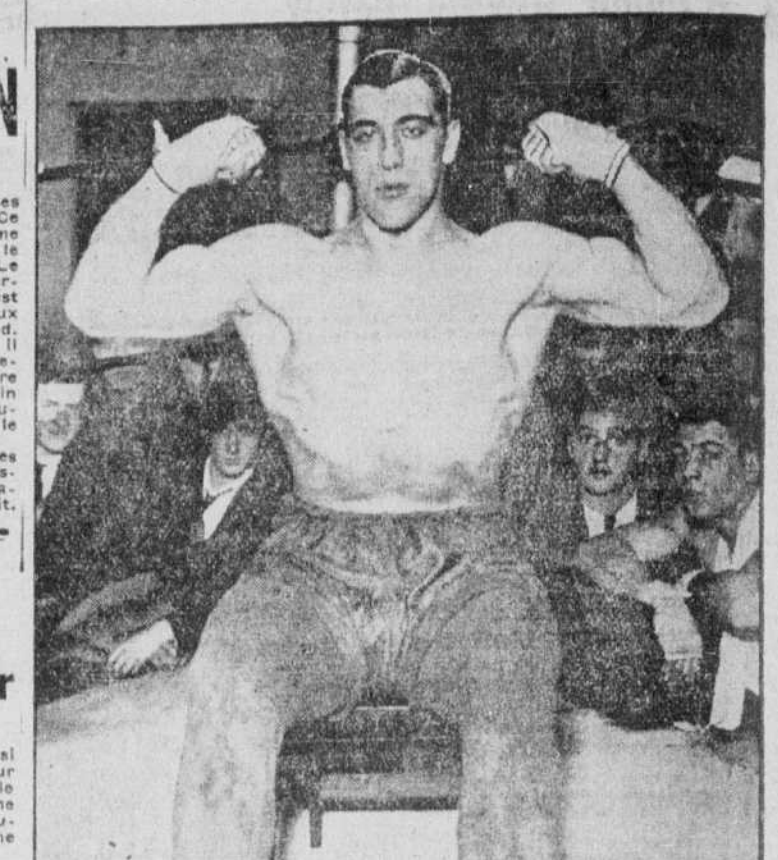

L'on voit ici la puissante musculature du boxeur italien Primo Carnera, 6 pieds, 9 pouces, 279 livres, qui doit se battre le 24 janvier à New-York avec un adversaire qui n'est pas encore choisi.

Lundi, finale du tournoi de pool pour le championnat du pays

C'est lundi et mardi soirs, à la salle Dave Major, que le nouveau champion au jeu de pool enligné sera couronné. Armand S.-Jean et Roméo S.-Jean se rencontreront dans un match de 400 points, jouant 200 billes à chaque soirée. Maintenant quant aux chances des deux adversaires, les deux sont les rivaux par excellence. Roméo S.-Jean est incontestablement l'un des plus forts joueurs de Montréal depuis dix ans et sa vaste expérience du tapis vert lui sera très utile

ROMEO SAINT-JEAN

ARMAND SAINT-JEAN

dans la finale des finales. D'un autre côté, Armand S.-Jean est le type flegmatique que rien ne peut émouvoir. C'est un joueur brillant, possédant le meilleur tempérament pour un tournoi aussi important. Dans d'autres occasions identiques à celles de lundi et de mardi, Armand a presque toujours eu l'avantage sur Roméo. Il reste donc, le favori pour remporter le titre avec la bourse du promoteur Major, l'habit d'une valeur de $50.00 de la Maison Carreau, et le paletot de M. Poirier, sans compter d'autres nombreux prix. Plusieurs sportsmen éminents assisteront à cette grande classique organisée par le plus populaire des promoteurs de pool, Dave Major, sans oublier que ces matchs seront joués dans la plus spacieuse salle du Canada.

Canadien Saint-Henri

Demain matin à 10.30 pratique du corps de clairons du club de raquettes le Canadien de Saint-Henri au local du club. A deux heures dans l'après-midi, il y aura parade et après réception par les officiers au local du club.

CHARLEMAGNE

Le club Charlemagne a remporté sa quatrième victoire consécutive en battant le club Gabias Ind., par le score de 2 à 1, dans une joute très contestée. Le Charlemagne eut toujours l'avantage du jeu, malgré le score plutôt bas. La foule réunie à la patinoire ne ménagea pas ses applaudissements aux joueurs locaux. Ce n'est que dans les dernières périodes de jeu que les visiteurs réussiront à tromper la vigilance du gardien des buts du Charlemagne. Dimanche prochain, le fameux Benson-Hedges, qui fit partie nulle à Valleyfield et qui battit Oka chez lui, sera l'hôte du Charlemagne. Plusieurs paris se font déjà sur l'issue de cette partie qui sera certainement la joute la plus rapide de la saison. Les joueurs locaux pratiquent ferme pour cette partie. Le 19, nous aurons la visite du Canadien Amateur dont la renommée n'est plus à faire; ce club ayant fait partie nulle avec un club de la capacité de Drummondville, et le 26, le Ste-Elisbeth Senior. Les meilleurs clubs amateurs qui aimeraient à rencontrer le Charlemagne voudront bien s'adresser à René Perreault, Charlemagne. Tél. 6 à 7 heures, le soir, Garage Laurin.

SENATEURS D'AHUNTSIC

Les Sénateurs d'Ahuntsic ont ajouté une autre victoire à leur crédit en blanchissant le Montcalm de Villeray par le score de 2 à 0.

Les Sénateurs lancent un défi aux meilleurs clubs de 14 à 16 ans : Blue Star, Richelieu, Georges V, Red Wings. Inf. E. Lavigne, Dupont 4393, entre 6 et 6.30.

Alignement: L. Chagnon, M. Benoit, J. Berthelet, R. Léger, E. Lavigne, G. Léger, J. Corbeau, J. P. Quenneville. Arbitre, Roger Vanhoutte.

M. J.-A. CHEVALIER, président de la Ligue Commerciale de hockey. — (Cliché Desautels, 1267 Ste-Catherine Est.)

Pit Lépine devient instructeur du club de hockey C. P. Verdun

Pit Lépine, le populaire centre substitut du Canadien, a été nommé instructeur du club C. P. Verdun de la Ligue Mont-Royal Intermédiaire. Lépine dirigera ses hommes dimanche après-midi à l'Aréna alors qu'ils feront face au Martin. Lépine est lui-même un ancien joueur du Verdun et c'est avec plaisir qu'il a accepté d'aider le gérant Arthur Therrien dans sa lourde tâche de diriger les joueurs.

Matchs au poignet

Matchs au poignet et tours de force ce soir, à la S. A. C., 4335 rue Saint-André. Les membres du club sont invités.

Hockey à Sainte-Agathe

S.-Agathe, 10.—Dimanche dernier, le Malborough est venu rencontrer le S.-Agathe. La partie a été très intéressante et s'est terminée par le score de 2 à 2.

Les deux frères Raymond et T. Vanier ont été les étoiles de la partie.

Alignement des équipes:

Malborough		S.-Agathe
Charbonneau	buts	Boivin
Lesage	défense	Lacoste
Duchesne	"	Côté
Lamontagne	ailes	Raymond
Landrie	"	Vanier
Laganière	centre	Laporte
Masson	substituts	Raymond
Laganière	"	Palement
Laperrière	"	Paré

Le S.-Agathe est prêt à recevoir tout club amateur tous les dimanches. Inf., J.-P. Boivin, S.-Agathe, boîte 166, téléphone 143.

Ligue du Parc Jarry

Vu la mauvaise température que nous avons eue ces dernières semaines, la Ligue de Hockey Amateur a dû cesser quelque peu ses activités, mais les parties qui n'ont pu être jouées sont remises à une date ultérieure, c'est-à-dire après le 16 février.

Position des clubs

	G.	P.	N.	Pts
S.-Rosaire	2	1	2	6
Jarry	2	1	1	5
Mentana	2	1	1	5
Ch.-Noirs	1	1	3	5
Crémazie	1	2	2	4
Prince	1	3	1	3

Les parties de la ligue sont jouées les dimanche après-midi, mardi et vendredi soirs, au Parc Jarry, rue S.-Laurent, près Jarry.

RED WINGS

Le club de hockey Red Wings a défait les Maple Leafs, de Westmount par le score de 4 à 0. Les points ont été enregistrés par Jack Isaacson, le fameux joueur de défense et Aubrey Carew, le brillant joueur de l'aile gauche. Ces deux joueurs ont chacun enregistré deux points.

Noms des joueurs et leurs positions: buts, Forget; défenses, Isaacson et Gasper; centre, Orlando; ailes, Carew et Desroches; substituts, Nickilo, McGurk, Atkins, Downing.

Pour informations, UPtown 8047, Joe Desroches.

LIGUE DE BASEBALL

Une Ligue de baseball qui jouera ses parties le samedi après-midi dans l'Est de la ville est en train de s'organiser. Elle se composera de quatre clubs juniors. Le Sanche-Cardinal et l'Indien sont deux des clubs qui en feront partie. Les clubs désireux de faire partie de la ligue peuvent s'adresser à Lucien Johnson, 2190 Aylwin.

JEUNE CHAMBORD

Le Jeune Chambord vient de remporter sa quatrième victoire consécutive et aimerait à visiter tout club de 10 à 13 ans. Inf. J. Langlois, 6569 Chambord.

C. C. M. ROSEMONT

Le C.C.M. Rosemont a remporté sa cinquième victoire consécutive en battant le Crescent par 1 à 0. Il félicite son adversaire de sa belle tenue.

Noms des vainqueurs: Paul Julien, Alf. LeBreton, Ant. Moquin, Ernest Guilbeault, René Chalifoux, Emilin Dupessis, Paul Savard, Jean-Jacques Corbeil et Paul Pérard.

Le C.C.M. Rosemont aimerait à rencontrer tout club de 14 à 16 ans. Inf. Paul-Emile Corbeil, CHerrier 4868.

HOCKEY A PLESSISVILLE

Le Frontenac Brique de la ligue Industrielle de Québec a rendu visite au Plessisville, dimanche après-midi et lundi après-midi, jour des Rois, les 5 et 6 janvier derniers. Dans la première partie, le Frontenac sortit vainqueur par un score de 2 à 1, et dans la deuxième partie, le Plessisville a remporté la victoire par un score de 4 à 0.

SAINT-JEAN BERCHMANS

Dimanche dernier, le Saint-Jean-Berchmans a fait partie nulle de 0 à 0 avec le Saint-Eusèbe. Les deux gardiens de but ont joué une partie de toute beauté. Le Saint-Jean-Berchmans félicite son adversaire pour sa belle tenue.

L. Saint-Jean-Berchmans a joué sept parties depuis le début de la saison et a remporté six victoires. L'autre partie a été nulle. Il lance un défi à tout club amateur. Inf. A. Tardy, 6333 Chabot. Cal. 5749J.

JEUNE CHAPLEAU

Le Jeune Chapleau est prêt à rencontrer tout bon club de 12 à 14 ans. Informations, R. Bourcier, Cherrier 5126, de 4 à 9 heures seulement.

Art. Giroux bat le redoutable Benny Schwartz

Arthur Giroux de cette ville a remporté une autre brillante victoire en battant Benny Schwartz, de Baltimore, dans un combat de 10 rondes le jour de l'An à Salem, Mass.

Voici en quels termes le "Telegram News" donne le résultat de cette rencontre:

Le fameux Arthur Giroux, a failli mettre Benny Schwartz, de Baltimore hors de combat le 1er janvier dans la rencontre probablement la plus passionnante jamais vue entre deux étoiles dans le comté d'Essex. Les deux adversaires se sont battus avec une énergie farouche devant une nombreuse et enthousiaste assistance.

Schwartz, le jeune boxeur qui s'est battu avec trois champions du monde : Pancho Villa, Johnny Buff et Charley Kid Rosenberg s'est montré un redoutable adversaire, mais c'est seulement son jugement qui l'a sauvé d'un "knockout", car Giroux a été presque continuellement à l'attaque et a porté beaucoup plus de coups et de plus durs que Schwartz. Giroux eu un gros avantage sur son rival.

Cependant, lorsque Schwartz atteignait Giroux il l'ébranlait. Le spectacle a été enlevant au possible car les deux hommes tournaient en cyclone autour de l'arène en se portant de terribles coups qui soulevaient un enthousiasme délirant parmi la foule.

Ce combat a été le digne couronnement de la meilleure séance de boxe vue depuis très longtemps dans cette région. Le Canadien méritait richement la décision car en plus d'avoir eu l'avantage, Schwartz pesait plusieurs livres de plus que le poids annoncé avant le combat.

GIROUX TRES RAPIDE

C'est en vain que Schwartz a essayé de mettre son rival hors de combat. C'est en vain qu'il s'est servi de toute la science qui lui avait été si utile lors de ses rencontres avec Villa et Buff. Le Canadien a bloqué une foule de coups et en a évité un grand nombre. Il était gracieux, agile et très agressif.

D'un autre côté, Schwartz a encaissé une multitude de coups. Il en a donné aussi. La gauche a joué pendant les dix rondes sur le nez de Schwartz et à la fin, celui-ci était aussi rouge que s'il eut été plongé dans un seau de sang.

Le combat a été rapide du commencement à la fin. Il n'y a jamais eu un moment de répit car les deux hommes se sont servis de toutes les variétés de coups connus.

SCHWARTZ NE PEUT TOUCHER GIROUX

Schwartz a eu une très dure tâche pour éviter les coups de la gauche de Giroux, mais dans la quatrième ronde, un rude crochet de la gauche de Schwartz a failli envoyer le Canadien au plancher.

A partir de la cinquième reprise, la vitesse de la lutte commença à épuiser Schwartz qui réalisa alors qu'il avait devant lui un jeune homme qui n'était pas seulement rapide, mais continuellement à l'attaque. Schwartz comprit que sa seule chance de vaincre était de mettre Giroux hors de combat ou de l'affaiblir par quelques terrible coup. Cela ne se produisit jamais.

Dans le septième assaut, Schwartz tenta de se lancer à l'attaque et passant à travers un terrible barrage de coups de la gauche, lança un rude crochet de sa gauche qui ébranla Giroux, mais ce dernier évita l'orage menaçant et se mit à combattre avec une énergie désespérée.

GIROUX A L'OEIL FENDU

Une légère coupure au-dessus de l'oeil gauche ennuya le Canadien pendant quelque temps, mais dans les trois dernières rondes, il fit tomber une avalanche de coups sur Schwartz et le boxeur de Baltimore chancelait dans son coin comme Giroux attaquait comme un forcené.

La décision, une décision populaire, alla à Giroux.

LE JEU D'ANNEAUX

Dimanche, 2 heures, assemblée des représentants de tous les clubs d'anneaux au local du Salaberry, 1628 rue Montcalm.

ROSEMONT

Dimanche après-midi, à 2 heures précises, le Rosemont aura la visite du Larrys Bowling, c'est-à-dire l'ancien Beaurivage Ind. Ces deux clubs se sont toujours livrés de belles luttes par le passé et promettent à leurs partisans une partie contestée.

Le Rosemont possède sa patinoire, située coin rues Masson et 2e Avenue. Il lance un défi à tout club amateur. Inf. Gaston Fecteau. Am. 1963.

M. L.-C. ROBITAILLE, président honoraire de la Ligue Commerciale de hockey et président du club Alphonse Racine.—(Cliché Rice Studio, rue Ste-Catherine Ouest.)

Le Royal cède Sol Mishkin au club Beaumont

Le premier but Sol Mishkin, que le club de baseball Montréal a obtenu l'automne dernier en échange du lanceur Seymour Bill Bailey, a été envoyé sous option au Beaumont de la Ligue du Texas.

Mishkin a connu une excellente saison l'an dernier avec le Manchester et depuis que le Montréal l'a acheté, il a reçu nombre d'offres pour ce jeune joueur qui semble promettre beaucoup. Le gérant Eddie Holly préfère le garder au cas ou Fred Henry serait blessé.

Mishkin est un étudiant, qui est sorti du collège Occidental en 1928, pour se joindre au San Francisco de la Ligue de la Côte du Pacifique. Il joua cent parties avec ce club mais malheureusement le San Francisco obtint par la suite le fameux Gus Suhr qui a été vendu la semaine dernière au Pittsburgh pour un fort prix. Un premier but suffisait et le San Francisco se vit dans l'obligation de donner congé à Mishkin.

L'an dernier lorsque le Montréal passa le lanceur Bill Bailey au Manchester celui-ci lui donna la permission de choisir n'importe quel de ses joueurs à la fin de la saison. Impressionné par la tenue de Mishkin pendant la saison régulière, le gérant Eddie Holly le choisit. Dans 93 parties à Manchester, Mishkin a frappé pour une moyenne de .330. Il a frappé 19 deux-buts, 17 trois-buts et 16 home runs. C'est un gaucher.

Le Royal a un autre premier but dans Bernard Senne qu'il a acheté du club Bloomington de la Ligue Three Eyes. Le club se propose d'amener Senne s'entrainer à Daytona Beach, au printemps.

Le Pacifique Canadien jouera à Sherbrooke

(Du correspondant de la PRESSE)

Sherbrooke, 11.—Le gérant du club Sherbrooke annonce pour ce soir, la venue de l'équipe de hockey Pacifique Canadien, de la Ligue des Chemins de fer, de la Métropole. Les visiteurs arriveront ici dans l'après-midi de samedi vers trois heures, mais la rencontre n'aura lieu que le soir à neuf heures, pour permettre à ceux qui travaillent de voir au moins une partie du spectacle qui devrait être intéressant à suivre.

Le Pacifique Canadien de Montréal nous a rendu visite à deux reprises l'an dernier, et les Sherbrookois se souviennent de la belle qualité de jeu qui leur fut offerte.

L'alignement des visiteurs sera composé de Kerr dans les buts, Gallagher et Somers sur la ligne de défense. Au nombre des autres équipiers, mentionnons Alexandre, de Farnham, qui jouait pour le Pacifique de la Ligue Intermédiaire de Sherbrooke l'an dernier, Lafleur, Huggins et Hills.

Kerr est un gardien de buts fort populaire à Montréal. Avec Gallagher, il figure aussi sur l'alignement de la M. A. A. A. et c'est grâce à la besogne de ces deux hommes que la M. A. A. A. remporte de si grands succès dans la ligue senior de Montréal depuis quelque temps.

Le club Sherbrooke aura son équipe régulière pour la circonstance. La direction du club doit choisir le capitaine du Sherbrooke d'ici à quelques jours. Plusieurs équipiers sont éligibles au poste, mais la direction garde le silence sur le sujet.

En parlant de capitaine, disons en passant que Roméo Langis a été choisi à ce poste lundi soir dernier chez les Canadiens de l'Intermédiaire. Langis est le doyen des joueurs seniors locaux et l'honneur lui revenait.

JEUNE TETRAULTVILLE

Le Tétreaultville Jr est resté invincible, en gagnant sa 8e partie consécutive contre l'Hochelaga Blue Bird par 3 à 2 dans une partie vivement contestée. Ernest et Lucien Bosquet et Jean Malépart se distinguèrent en scorant chacun un point. Dimanche, le Tétreaultville Jr recevra la visite de l'Aigle Royal. Il lance un défi à tout club de 14 à 16 ans. Inf. Ernest Bousquet, Cl. 6320w.

CLUB SAINTE-HELENE

Le S.-Hélène a été défait par le score de 1 à 0 par le Voltigeur Canadien, club de 16 à 18 ans. Le S.-Hélène lance un défi à tout club de 12 à 15 ans et non pas de 16 à 18 ans. Informations: E.Séguin, Marquette 3825, de 6 à 7 p.m.

CLUB OLYMPIA

Dimanche dernier, l'Olympia déclassait complètement le Parc Champlain en lui administrant un blanchissage de 6 à 0. Chez les vainqueurs, G. Nantel fut particulièrement effectif en enregistrant trois points. D'autre part, Demers et Prévost secondèrent bien en comptant tour à tour.

Une partie-revanche a été accordée au Parc Champlain pour le 19. N'importe quel club de 14 à 16 ans qui voudrait se mesurer avec l'Olympia est prié de correspondre avec le gérant Gérard Nantel, Dupont 1014, entre 6 et 7 heures. Toutes informations seront gracieusement fournies.

BOURGIE LIMITEE

Le club Bourgie Limitée lance un défi à tout club de 16 à 18 ans, pour dimanche.

Noms des joueurs: R. Campbell, P. Melançon, R. Perrault, R. Denis, W. Boileau, P. Campeau, P. Samson, A. Maranda, L.-P. Roy, A. Gérard, H. Durocher, A. Lalonde, P. Godin, P. Leroux, Paul Denis. Inf. Wilbrod Boileau, entre 6 et 7 heures p.m. Wilbank 7264.

CLUB DROLET

Le club Drolet s'est réorganisé pour la saison et lance un défi à tout club de 16 à 18 ans. Voici les noms des joueurs: gardien des buts, R. Gauthier; défenses, A. Proulx, R. Emard; ailes, A. Maître, G. Gauthier; centre, A. Emard; substituts, P. Philippe, G. Johnson, H. Leroux, R. Faucher. Le club est prêt à rencontrer un club pour dimanche. Inf. R. Gauthier, Ch. 1861, entre 6 à 7 h. 30.

L'expansion du sport colombophile

M. Emile De Wys, qui vient de remporter beaucoup de succès dans le sport colombophile en gagnant la coupe Chalk River (200 milles) et celle de North Bay (300 milles), nous communique d'intéressants renseignements sur la colombophilie au Canada.

Ce sport, nous dit-il, est très intéressant et donne des résultats merveilleux à ceux qui s'y adonnent intelligemment. M. de Wys nous fait remarquer l'utilité incontestable des pigeons. Lors de la dernière guerre, il fut personnellement témoin de prouesses accomplies par la gent ailée. Ces pigeons voyageurs rendirent de précieux services aux armées alliées en transportant des messages importants aux lignes et à l'arrière, alors que tout autre moyen de communications était devenu impossible ou dangereux par suite du bombardement, etc. D'ailleurs, les pigeons étaient considérés comme des soldats et plusieurs furent cités à l'ordre du jour. Ces voyageurs ne sont-ils pas toujours au service de l'homme ?

Le gouvernement fédéral, département de la Défense Nationale, qui contrôle le service d'aviation a recours aux pigeons voyageurs pour ses aviateurs, principalement pour ceux dont la mission est de prévenir ou combattre les feux de forêts. Ceux-ci s'éloignent de centaines de milles de leur base; il advenait autrefois que par suite d'avaries, ils étaient obligés d'atterrir loin des habitations. Il se passait alors plusieurs jours avant de pouvoir obtenir du secours. Ces difficultés ont été aplanies grâce aux vaillants voyageurs ailés. Maintenant, tout aviateur emporte avec lui plusieurs de ces oiseaux et en cas d'atterrissage forcé, ceux-ci sont lâchés et retournent directement à leur colombier, franchissant de très grandes distances en très peu de temps emportant avec eux le message qui dira dans quelle situation et à quel endroit se trouve l'aviateur en panne.

M. Emile de Wys nous pria de faire savoir à ceux qui désirent s'occuper de sport colombophile qu'il existe plusieurs sociétés ici à Montréal, où les nouveaux membres sont reçus avec bon accueil et bénéficient de l'expérience des anciens. On peut communiquer avec les secrétaires de ces clubs, dont voici les adresses :

Club Indépendant, secrétaire, M. A. Barrette, 2129 rue Champlain; Association Colombophile de Maisonneuve, secrétaire, M. Clément, Marché Maisonneuve; Club Colombophile du Nord, secrétaire, M. Eug. Beauséjour, 87 S.-Zotique Est; Association Colombophile de Montréal, secrétaire, M. J. Leclaire, 6797, S.-Denis; Club Colombophile de S.-Henri, secrétaire, M. Peel, 6100, rue Hamilton.

Ainsi que nous le disions au début de cet article, M. de Wys est un amateur averti de colombophilie. En plus des deux coupes mentionnées, il a gagné plus de cent prix, dont plusieurs places d'honneur, dans les différents concours organisés ces dernières années au Canada.

M. EMILE DE WYS, amateur colombophile, qui vient de remporter la coupe de Chalk River (200 milles) et celle de North Bay (300 milles). M. De Wys a également remporté plus de cent prix et plusieurs places d'honneur dans différents concours organisés ces dernières années au Canada.

Routis deviendra peut-être aveugle

Bordeaux, 11.—André Routis, ancien champion du monde des poids plume est menacé de cécité et devra subir ce matin une opération aux yeux. On dit que les coups reçus à la tête au cours des 387 combats de Routis sont la cause de cette calamité. Routis s'est retiré de l'arène l'automne dernier après avoir perdu son titre lorsqu'il fut défait par Bat Battalino, à Hartford.

Victoire du club de quilles Tetrault Shoe

A la salle Capitol, coin Ontario et Orléans, l'équipe de petites quilles de la Tétrault Shoe reçut le Dominion Textiel, mercredi, 8 courant.

Tel que le fait voir le résultat de cette joute, il est incontestable que le Tétrault eut un avantage marqué sur ses adversaires.

L'enthousiasme n'a certes diminué d'aucune façon à ces joutes de quilles. Bien au contraire, il semble qu'un intérêt de plus en plus vif est apporté par ses nombreux partisans qui ne cessent de donner leur bienveillant concours à ces agréables soirées.

La direction du comité de quilles profite de l'occasion pour remercier tout particulièrement les dames qui rehaussent de leur présence ces parties et espère voir se continuer ce bel enthousiasme.

Le Tétrault remercie aussi le Dominion Textile pour son agréable visite, et lui offre une chance de revanche pour le 27 courant où il leur sera permis de nouveau de mettre en jeu sa réputation.

Ce soir, l'équipe rencontrera les fameux quilleurs du Canada, le 15, Benson & Hedges et le 22, le Carrière et Senécal.

Tout club amateur désirant mesurer ses forces à de bons sportsmen, est prié de communiquer avec M. J.-A. Lebeau, 3963 rue S.-Denis, Lancaster 0979, ou à l'usine, Clairval 4012.

Résultat de la partie :

Club Tetrault Shoe

A. Boutillette	109	129	92—	330
V. Galipeau	108	153	120—	381
J. Letendre	133	100	92—	325
R. Gosselin	133	125	117—	375
N. Gauvin	101	159	134—	394
	584	665	556—	1805

Club Dominion Textile

E. Bouchard	109	118	111—	338
J. Jobin	138	97	113—	348
D. Desjardins	103	101	84—	288
T. Cournoyer	138	97	102—	337
L. Bouchard	94	105	126—	325
	572	518	566—	1656

DEFI DU SAINT-CYRILLE

Le club Saint-Cyrille d'Outremont, étant libre dimanche, le 12 janvier, est prêt à aller visiter tout bon club amateur junior de Montréal ou des environs. Informations, Paul Marcel, 620 Maplewood, Atl. 0917F.

Ligue des Francs Rigolos

La ligue des petites quilles du club des Francs-Rigolos a recommencé jeudi soir ses activités devant une bonne assistance à la salle Karry's et la bataille sportive a été dure quoique empreinte du plus bel esprit sportif et de franche gaieté. L'équipe des Blancs pilotée par P. Poirier, a remporté les honneurs de la soirée en roulant le plus fort total pour équipe, 1476 points. Mlle A. Poirier gagne le prix pour le plus haut total, 309 points, et Mme A. Belle-Isle remporte celui pour la plus haute partie simple, pour dames, 111 points. G. Guérin n'ayant joué qu'aux deux dernières parties, n'a pas droit au prix pour le plus haut total quoi qu'il ait joué 413 points, mais il remporte celui de la plus haute partie simple, 158 points, et G. Paquette remporte le prix pour le plus haut total, en roulant 379 points.

Bleu

G. Thibodeau	74	142	114—	330
Mme G. Thibodeau	76	68	54—	198
M. Parisien	100	93	131—	324
Mme I. Belle-Isle	55	76	86—	217
I. Belle-Isle	102	134	140—	376
	407	513	525—	1445

Noir

N. Pagé	111	139	106—	356
Mlle M. Bellay	80	89	83—	252
E. Tremblay	88	92	76—	256
Mlle L. Bellay	106	79	88—	273
M. Bellay	114	73	98—	285
	499	472	451—	1422

Les Bleus gagnent deux parties.

Rouge

Mlle F. Bellay	62	100	89—	251
M. Lalonde	99	100	105—	304
Mlle R. LeBel	101	69	83—	253
M. Cédillot	70	93	103—	266
Art. Belle-Isle	96	100	114—	310
	428	462	494—	1384

Blanc

M. Brabant	84	96	125—	305
Mlle B. Rochon	86	58	73—	217
P. Poirier	59	93	82—	234
Mlle Fortin	89	102	116—	307
G. Guérin	127	128	158—	413
	445	467	554—	1476

Les Blancs gagnent trois parties.

Rose

Alb. Hébert	79	82	89—	250
Mlle Payette	73	56	56—	185
R. Bellay	118	111	90—	319
Mme A. Belle-Isle	61	66	111—	238
Aug. Belle-Isle	134	109	121—	364
	465	424	467—	1356

Vert

Dummy	87	87	87—	261
Mlle A. Poirier	130	72	107—	309
G. Bousquet	72	97	113—	282
Mlle L. Rochon	64	72	67—	203
G. Paquette	132	114	133—	379
	485	442	507—	1434

Les Verts gagnent trois parties.

Brun

L. Boulerice	86	114	100—	300
Mlle Letendre	74	89	91—	254
R. Dupuis	103	116	105—	324
Mlle Y. Jobin	56	78	67—	201
G. Guertin	92	77	93—	262
	411	474	456—	1341

Violet

C. Nantel	107	86	112—	305
Mme MacDougall	81	75	99—	255
Ar. Hébert	99	73	106—	278
Mlle Lemieux	48	80	106—	234
A. Longpré	109	127	125—	361
	444	441	548—	1434

Les Violets gagnent deux parties.

Position des équipes

Equipes	Capitaines	PG.	PP.
Bleu	I. Belle-Isle	21	12
Rouge	Art. Belle-Isle	18	15
Brun	G. Guertin	18	15
Violet	A. Longpré	18	15
Noir	M. Bellay	17	16
Blanc	P. Poirier	16	17
Vert	G. Paquette	13	20
Rose	Aug. Belle-Isle	12	21

L'équipe des Noirs pilotée par M. Bellay détient le plus haut record de la saison pour le plus haut total pour équipe, en trois parties, 1560, et celle des Rouges détient le record de la plus haute partie simple pour équipe. M. G. Guérin a la plus haute moyenne de la saison 128.2 et est aussi le détenteur des records de la plus haute simple de la saison, 198 et du plus haut total pour trois parties consécutives, 463.

Hockey à Trois-Rivières

(Du correspondant de la PRESSE)

Trois-Rivières, 11.—La ligue de hockey de la Cité a joué ses deux parties régulières sur une glace molle et en partie couverte d'eau. Cependant, les joutes ont été intéressantes et ont été jouées devant plus de trois cents personnes, la plus forte assistance depuis le début de la saison. On est porté à croire cependant que la ligue acquiert une popularité de plus en plus grande et que les amateurs s'intéressent davantage aux clubs de ce circuit. Les joueurs qui se dévouent dans cette ligue méritent certainement d'être encouragés. En dépit du jeu difficile, il nous a été donné d'applaudir à de beaux exploits. Plusieurs joueurs se signalent à chaque partie.

Le fait principal à remarquer, c'est que deux clubs ont essuyé un blanchissage. L'International a d'abord causé une surprise en triomphant du Saint-François-Xavier au score de 2 à 0. Les vainqueurs ont bien mérité leur victoire. Ils ont joué avec un bel ensemble et leur gardien de buts, Lacoursière, brilla à maintes reprises, surtout vers la fin de la joute, quand le Saint-François essaya d'éviter la débâcle complète.

La deuxième partie mettait aux prises le Canada Iron contre les Mooses. Le Canada Iron a ajouté une autre victoire à sa liste encore immaculée en blanchissant ses adversaires par 3 à 0. Cette partie fut encore plus difficile à jouer que la précédente, car la glace était hachée en maints endroits, rendant presque impossible les montées et les joueurs se contentant la plupart du temps de lancer de loin ou d'entourer les buts.

Alignements des clubs—S.-François: buts, Gauthier; défenses, Baileux et Leroux; ailes, Gauthier et Morin; centre, Guy; substituts: Blanchette, Dupont et Goulet. International Paper: buts, Lacoursière; défenses, Grenier et Lavoie; ailes, Brouillette et Thifault; centre, Toupin; substituts: Baribault, Bujould, Roy.

Première période.

1. International, Brouillette-Roy—16.04

Deuxième période.

2. Internat. Bujould-Brouillette—13.14

Troisième période.

Pas de point.

Punitions: Morin, Baileux, Brouillette (2), Grenier, Blanchette (2), Guy.

Arbitre: Armand Gariépy.

Chronométreur: Jos. Lamothe.

Mooses: buts, Hamel; défenses, Lavoie et Tremblay; avants, Durant et Milot; centre, Rousselle; substituts: Marchand, Verrette, Morin, Girardeau. Canada Iron: buts, Gaumond; défenses, Gariépy et Boisvert; centre, Veillette; ailes, Saint-Cyr et Després; substitut: Trottier.

Première période.

1. Canada Iron, Veillette—4.03.
2. Canada Iron, Veillette-Boisvert, 3.42

Punition, Després.

Deuxième période.

3. Canada Iron St-Cyr-Veillette—5.00

Punitions: Boisvert, Gariépy, St-Cyr. Gariépy (majeure).

Troisième période.

Pas de point.

Punitions: Després (2), Lavoie, Trottier.

Arbitre, Armand Gariépy.

Chronométreur, Jos. Lamothe.

CLUB DECARIE

Le club Parc Décarie Jr, de Lachine lance un défi à tout bon club de 13 à 15 ans, Maple Leaf, Textile, Idéal de Verdun. Pour inf. s'adresser à H. Décoste, 130, 16ième avenue, Lachine.

Noms des joueurs: J. Godoin, P. Lamarche, R. Sévigny, W. Sévigny, F. Legault, L. Legault, M. Léveillé, G. Léveillé, H. Décoste, capitaine.

QUATRE ETOILES DE LA LIGUE DE HOCKEY DES PATINS STARR

R. TARDIF, gardien de buts du Saint-Viateur.—(Cliché Louis Poirier, 1170 Saint-Laurent).

JEAN-PAUL GRATTON, aile droite du Saint-Viateur.—(Cliché Louis Poirier, 1170 Saint-Laurent).

ARTHUR BOULET, centre du Lafleur et le meilleur compteur de la ligue.—(Cliché Louis Poirier, 1170 Saint-Laurent.)

ORIENT LALONDE, aile droite du Lafleur.—(Cliché Louis Poirier, 1170 Saint-Laurent).

LA BANQUE ROYALE TRIOMPHE DE LA BANQUE CANADIENNE-NATIONALE PAR 1 A 0

La Banque Royale défait la Banque Canadienne et prend la première place

L'égalité, qui existait depuis l'ouverture de la saison pour la tête de la Ligue de hockey des Banques, a été brisée hier soir lorsque la Banque Royale a battu la Banque Canadienne-Nationale par le score de 1 à 0 pour prendre la première position.

Un point enregistré par McNaughton sur une passe de Johnson après seulement 55 secondes de jeu dans la première période a suffi pour donner la victoire et la première position à la Banque Royale sur l'équipe canadienne-française. Pendant la balance de la rencontre, Lucien Brunet et ses camarades ont cherché mais sans succès à égaler le score. La Banque Royale leur a opposé une barrière infranchissable composée d'un excellent gardien de buts, d'une solide défense et de deux lignes d'avants qui ont pratiqué le "back checking" avec efficacité. Sa victoire est d'autant plus glorieuse qu'elle l'a remportée alors qu'elle était privée de son meilleur joueur, Tony Baril, actuellement à Winnipeg auprès de sa mère malade.

La rencontre entre les deux "leaders" de la ligue n'a pas désappointé personne. Le résultat a peut-être déçu les les supporteurs de la Banque Canadienne-Nationale mais la partie en elle-même n'a pas manqué d'être excitante et contestée. Les deux adversaires ont lutté ferme pour remporter la victoire et la partie aurait pu tout aussi bien se terminer à l'avantage de la Banque Canadienne qu'à celui de la Banque Royale. Ni l'une, ni l'autre des deux équipes n'a eu assez l'avantage du jeu pour que nous puissions dire que l'une s'est affirmée supérieure à l'autre. La Banque Royale a gagné tout simplement parce qu'elle a eu les "breaks" avec elle.

Disons cependant en passant que la Banque Canadienne-Nationale n'a pas encore montré sa forme de l'an dernier. Il lui manque encore cet esprit combatif qui fait la force des clubs et qui l'a caractérisée pendant de si nombreuses années. Ses montées n'ont rien de ces attaques furibondes qui faisaient l'an dernier la terreur des défenses adversaires. Ses joueurs attaquant plutôt mollement et manquent en plus de précision autour des buts. On peut toutefois difficilement les blâmer pour leur défaite d'hier soir car ils se sont vaillamment dépensés afin de remporter la victoire mais ils ont fait face à une puissante équipe qui a été aidée par les "breaks".

La Banque Royale s'est affirmée comme une équipe qui sera difficile à vaincre cette saison. Privée de son meilleur joueur, Tony Baril, elle a quand même offert une brillante lutte. Son gardien de buts Coulter a joué une grande partie et son club lui doit un grand merci, car il l'a probablement sauvé de la défaite. La défense, composée de Donaldson et Unsworth a été dure mais effective. Ces deux solides gaillards n'ont pas épargné les "body checks" et pendant toute la partie ils ont cherché à culbuter les porte-couleurs de la Banque Canadienne-Nationale. Ce qui a fait cependant la force de la Banque Royale dans sa rencontre d'hier soir a été le "back checking" de ses avants. Pendant toute la partie, les trois joueurs d'avants ont aidé la défense en checkant ferme. Dès qu'ils se faisaient enlever la rondelle, ils revenaient en toute hâte sur la défense où ils aidaient Donaldson et Unsworth à briser les attaques de Brunet et de ses compagnons. Du côté de la Banque Canadienne, Paul Gagnon a été le seul qui se soit servi efficacement du "back checking".

La partie a été marquée d'un malheureux accident. Vers la fin de la dernière période, Donaldson reçut à la figure la rondelle tirée avec force par Paul Gagnon. Il dut aussitôt se retirer de la rencontre et plusieurs points de suture furent nécessités pour fermer la plaie.

Lucien Brunet, Gagnon, Arcand, gros travailleurs de la Banque Canadienne-Nationale tandis que Johnson, Unsworth et Easton ont été les meilleurs de la Banque Royale.

Le début de la partie a été fort rapide. Dès le signal des hostilités, les deux clubs se lancèrent avec force à l'attaque, chacun cherchant à prendre l'avantage. La rencontre venait à peine de commencer que McNaughton accepta une passe de Johnson près des buts de la Banque Canadienne pour prendre Archambault en défaut et scorer le premier point de la rencontre.

Ce point ne fit que soulever davantage l'ardeur des deux adversaires qui multiplièrent leurs attaques, la Banque Canadienne afin d'égaler le score et la Banque Royale afin d'augmenter son avance. Le jeu devint aussi plus rude et de part et d'autre on commença à échanger des "body checks" avec le résultat que la tâche des arbitres devint difficile.

Dans leur trop grande anxiété de compter, les deux adversaires manquèrent aussi d'excellentes chances de scorer. Ainsi, en une circonstance, Bourgouin perdit une chance unique d'égaler le score alors qu'il reçut une superbe passe de Lucien Brunet juste devant le filet de Coulter.

Le jeu devint encore plus dur dans la deuxième reprise et les punitions devinrent si nombreuses que le pénitencier se trouva presque continuellement occupé.

Lucien Brunet et ses camarades se surrassèrent mais en vain afin d'égaler le score. Quelques fois ils réussirent à pénétrer la solide défense adversaire mais pour trouver un gardien de buts infranchissable dans Coulter. Cette période n'apporta aucun changement et se termina par le score de 1 à 0 en faveur de la Royale.

Déterminée de conserver son mince avantage, la Banque Royale se retira sur la défense dans la troisième reprise opposant une barrière de cinq hommes. La Banque Canadienne-Nationale eut beau faire des efforts surhumains afin de scorer, elle trouva un mur infranchissable devant elle.

Pendant toute cette reprise, Brunet et ses compagnons eurent un fort avantage dans le jeu et déclassèrent complètement leurs adversaires par moments. Les porte-couleurs de la Banque Royale ne voulurent toutefois pas céder et brisèrent attaque par-dessus attaque.

Vers la fin de la reprise, Donaldson, joueur de défense de la Banque Royale, reçut la rondelle dans la figure et dut se retirer de la partie.

PARTIE NULLE

La Banque du Commerce a causé une forte surprise dans la première partie en forçant la Banque de Montréal à annuler par le score de 2 à 2.

Les hommes du gérant Hal Thorpe ont donné une bien meilleure exhibition que d'habitude et sont venus même bien près de remporter la victoire. Les champions de l'an dernier ont été chanceux de s'en tirer avec un verdict de match nul car ce n'est qu'une minute avant la fin de la rencontre qu'ils ont réussi à égaler le score.

Après deux périodes d'un jeu sans grand intérêt et sans aucun point, les deux adversaires se mirent résolument à l'oeuvre dans la dernière reprise et scorèrent chacun deux points. Ces 20 minutes de jeu fournirent plus de sensations que les 40 premières.

Paul Armand, qui s'est si bien mis en évidence depuis l'ouverture de la saison avec la Banque du Commerce, compta le premier point de la partie après 8 minutes de jeu. Le succès souleva un tonnerre d'applaudissements dans l'assistance.

La Banque de Montréal ne se découragea pas pour cela et se lança énergiquement à l'attaque bien déterminée à égaler le score. Ce n'est toutefois que sept minutes plus tard et après de multiples efforts que Jessop prit une passe de Shink pour déjouer Prentice et mettre son club sur un pied d'égalité avec la Banque du Commerce.

Une minute ne s'était pas écoulée depuis le point de Jessop que la Banque du Commerce reprenait l'avantage grâce à Ewing qui logea la rondelle dans le filet de Rowen pour le deuxième point de son club.

La Banque du Commerce ne garda cependant pas longtemps son avantage car Magnan prit Prentice en défaut au cours d'une mêlée devant les buts seulement une minute avant le son de la cloche.

Par suite de ce résultat, ces deux clubs sont encore sur un pied d'égalité pour la dernière position, n'ayant pas encore remporté une seule victoire et n'ayant pu faire mieux qu'une partie nulle.

Voici l'alignement des équipes:

Montréal		Commerce
Rowen	Buts	Prentice
Devenny	Défenses	Matheson
Slater	Défenses	Hanrahan
Magnan	Centre	Beatty
Shink	Ailes	Copland
Jesson	Ailes	Harvey
Shennett	Substituts	Ewing
Leduc		Armand
Smith		Willis
Keroac		McKeown
Valois		

Première période

Aucun point.

Punitions: Devenny, Hanrahan, Magnan.

Deuxième période

Aucun point.

Punitions: Magnan, Harvey, Hanrahan.

Troisième période

1—Commerce—Arcand 3.28
2—Montreal—Jessop 15.45
3—Commerce—Ewing 17.10
4—Montreal—Magnan 18.80

Punitions: Hanrahan (2), Shink, Harvey, Jessop, Beatty.

Royale		Can. Nationale
Coulter	Buts	Archambault
Unsworth	Défenses	Brunet
Donaldson	Défenses	Arcand
Fraser	Centre	Gagnon
Johnson	Ailes	St-Jean
Wilson	Ailes	Bourgouin
Webster	Substituts	Pedneault
Easton		Hamel
Donnelly		Lapointe
McNaughton		Bellehumeur

Première période

Royale—McNaughton 55

Punitions: Pedneault, Arcand, Wilson, Donaldson (2), Hamel.

Deuxième période

Aucun point.

Punitions: Hamel (2), Gagnon (2) Donaldson.

Troisième période

Aucun point.

Punitions: Wilson, Bourgoin, Brunet.

DES IMITATIONS D'ARBITRES

Les clubs de hockey Saint-Pierre et le Sault, deux fameux clubs de 14 à 16 ans, se sont rencontrés et ont fourni une joute qui rappelait celle entre le Montréal et le Boston au commencement de la saison. Les arbitres du moins étaient aussi incompétents que ceux qui dirigeaient cette mémorable joute au Forum. Alors que le score était de 2 à 3, le S.-Pierre compta un beau point. La rondelle lancée avec force pénétra dans le filet et rebondit en avant au vu et au su de toute l'assistance, mais les arbitres déclarèrent qu'il n'y avait pas eu de point. Un peu plus tard, comme l'un des joueurs du Saint-Pierre faisait une course avec la rondelle suivi d'un camarade et qu'il avait traversé toute l'équipe adversaire à l'exception d'un joueur de défense, l'arbitre siffla, disant que l'autre joueur du S.-Pierre était "off side" alors qu'il était une dizaine de pieds en arrière. Vers la fin de la joute, les joueurs du Sault firent une attaque, mais en partant il se produisit un "off side". Les arbitres l'ignorèrent. L'un des joueurs du Sault tira vers les buts et le gardien du S.-Pierre arrêta le disque avec la main et celui-ci tomba quelques pouces en avant des buts. Les arbitres accordèrent alors un point. Plusieurs spectateurs furieux sautèrent alors sur la glace et la joute prit fin.

CLUB MAISONNEUVE

La brillante équipe de Maisonneuve vient de montrer encore une fois qu'elle est un redoutable adversaire. Lundi, elle recevait le fameux club Gagné et le blanchit par le score de 2 à 0. R. Villeneuve, le fameux gardien de buts, fit des arrêts de toute beauté. A. Valade et G. Villeneuve furent les héros de la joute en scorant un point chacun. E. Valade, sur la défense, a sauvé plusieurs points. Cette brillante équipe a gagné 5 parties et a fait une joute nulle sur 8 rencontres.

Le Maisonneuve lance un défi à tout club de 13 à 15 ans, le Chant de Maisonneuve et le Blue Bird préférés. Inf., Lucien Leduc, Cl. 4252W; 1729 Bourbonnière.

HOCKEY A LEVIS

Lévis, 9 — Au cours d'une récente joute de hockey, sur la patinoire Lévis, le club local Victoria a scoré 3 à 1 contre l'équipe Sauvegarde, de Québec. Cette joute réunit une foule nombreuse d'amateurs. Il n'y eut que quelques punitions et le jeu, dans l'ensemble, quoique rapide et sûr, ne fut pas rude.

—M. Oscar Gravel, de Saint-Romuald, Co. Lévis, vient d'organiser une grande série de joutes de hockey entre les clubs Laval, De Lévis, et Saint-Romuald. Ces deux clubs joueront quatre parties au cours du présent mois, dont deux à Lévis et deux à Saint-Romuald. Les amateurs lévisiens font bon accueil à cette nouvelle série sportive.

FORUM
WILBANK 6131

CE SOIR A 8.30
OTTAWA
VS
CANADIEN

Places debout . . . . $1.00 et $1.25
Entrée générale 50
Taxe comprise

Lundi, 13 janvier, à 8.00 p.m.
(Hockey Senior Amateur)
McGILL vs COLUMBUS
Canadien vs Un. de Montréal
Enfants 25
Entrée générale 50
Loges et sièges de promenade $1.00
Taxe comprise. Billets en vente lundi.

Vente d'Ecoulement d'Hiver
COMPLETS et PALETOTS FAITS SUR MESURE
Les meilleurs lainages importés
J. Shalinsky LIMITED $60.00
TAILLEURS POUR HOMMES
761 RUE STE-CATHERINE OUEST
Etablis en 1885
7.3.11C

Gaudette jouera pour le S.-François

Gaudette, du Belding Corticelli, le meilleur compteur de la Ligue de hochey Comerciale, jouera demain pour le Saint-François-Xavier de la Ligue Mont-Royal Intermédiaire. Le gérant Ildède Gervais s'est assuré ses services, hier soir.

Ligue Starr

Voici les résultats des parties jouées hier soir dans la Ligue de hockey des Patins Starr:

Rutherford, 0; Saint-Viateur, 0.
Saint-François-Xavier, 1; Saint-Eusèbe, 1.
Canadien Montgomery, 2; Lafleur, 0.

Ballon au Panier

Les parties de ballon au panier de la Montreal Basketball League devant être jouées dans le gymnase de la palestre, commenceront samedi soir à 8 heures précises. La première rencontre alignera les équipiers des Antlers contre les juniors du National. Cette joute dont le résultat est des plus incertains s'annonce comme devant être fort contestée et rien n'est plus difficile que de prévoir de quel côté penchera la victoire. Mais il est certain que les équipiers du violet et blanc sont bien déterminés à opposer une forte résistance à leurs adversaires. Sur l'avant, Malone et Monday, aidés au centre par l'infatigable Kendall ouvriront les hostilités, Cyr et Robert sur la défense formeront un mur infranchissable. Mercier, qui d'habitude jouait sur l'attaque, ayant prouvé lors de la partie d'exhibition jouée par son équipe, qu'il pouvait fort bien remplir la position du centre, sera à l'avenir appelé à remplacer Kendall, ce qui permettra à celui-ci de prendre quelques minutes de repos sans affaiblir cette position. Racine et Villeneuve substituts sur l'attaque, Collen et Riopel sur la défense pourront au besoin remplacer avantageusement leurs co-équipiers.

Dans la deuxième rencontre, les hommes de la Y.M.C.A. aligneront une puissante équipe contre les joueurs intermédiaires du National. Cette partie sera certes très intéressante mais les porte-couleurs du National ont de grandes chances de remporter la victoire. Les équipiers de la palestre sont plus expérimentés et plus rapides que leurs adversaires. Nuckle et Cloutier sont deux joueurs d'attaque qui ont, en maintes circonstances, démontré leurs capacités. Cholette, au centre, possède toutes les qualités requises pour être considéré parmi les meilleurs joueurs de basketball. Guay et Payette sur la défense, n'ont rien à envier à qui que ce soit. Ils possèdent une connaissance approfondie du jeu de ballon au panier et peuvent au besoin seconder les joueurs d'avant, car il est établi qu'ils sont, parmi les joueurs de défense de la Montreal Basketball League, reconnus comme étant les meilleurs lanceurs. Gagnon et Gendron sont aussi de très bons joueurs d'attaque et il est certain qu'ils remplaceront avec avantage leurs co-équipiers. Desjardins, substitut de défense, pourra à l'occasion remplacer sans danger Guay ou Payette.

Voici le calendrier des rencontres auxquelles prendront part les joueurs intermédiaires du National:

11 janvier—Y.M.C.A. vs National.
15 janvier—National vs All Saints.
21 janvier—National vs Sons of David.
25 janvier—Excelsior vs National.
1 février—National vs Y.M.C.A..
8 février—Sun Life vs National.
15 février—All Saints vs National.
22 février—National vs Sun Life.
5 mars—National vs Excelsior.
8 mars—Sons of David vs National.

La galerie du gymnase sera ouverte pour toutes ces rencontres. Comme elles promettent beaucoup d'action, il est à souhaiter que tous les sièges seront pris chaque soir de partie. Ceux qui s'y rendront, peuvent, à l'avance, être assurés d'assister à des joutes fort contestées et intéressantes. Donc, au National, dès samedi soir, à 8 heures précises. L'entrée est absolument gratuite pour tout le monde.

TAXI BEAUDRY, 1; TAXI BEAURIVAGE, 0

Voici le résultat de la partie d'ouverture de la ligue Mercier. Les six cents personnes qui assistaient à cette rencontre se souviendront longtemps de cette partie qui mettaient ces deux rivaux aux prises. Ce fut réellement un régal. Le seul et magnifique point qui fut compté fut le résultat d'un travail qui émerveilla l'assistance et la jeta dans un enthousiasme sans borne. Dadario, nouvelle recrue du Beaudry Taxi, prit la rondelle derrière ses propres buts, déjoua tout devant lui et essaya Larivée, mais celui-ci bloqua bien, sans cependant éviter le "rebound" de Belzil qui avait suivi l'Italien repris et qui tira un coup terrible, logeant la rondelle dans le coin du filet. Ceci décida du sort de la partie. Les hommes du gérant Giguère travaillèrent fort dans la fin de la troisième période pour égaler les chances, mais le score resta 1 à 0 pour Beaudry. Il est inutile d'essayer de faire l'éloge d'aucun des joueurs en particulier car tous jouèrent avec un entrain endiablé. Ménard joua aussi une très bonne partie et, en plusieurs circonstances, fit des arrêts de toute beauté. Du côté des perdants, le jeu fut très beau aussi. Dans la deuxième partie de l'après-midi, Le Royal (Couturier) recevait le Mercier. La partie ne fut pas très intéressante, étant gagnée d'avance, car le Mercier avait deux hommes qui n'avaient pas le droit de jouer.

Alignement des équipes:

Taxi Beaudry		Taxi Beaurivage
Ménard	buts	Larivée
Lacombe	défense	Larivée
Cournoyer	"	Giguère
Lacoste	avants	Gauthier
Bluteau	"	Cadorette
Brien	"	Malepart
Belzil	"	Gauthier
Lajeunesse	"	Gagnon
Paradis	"	Teasdale
Faulkner	"	Pelletier
Dadario	"	

VICTOIRE DU S.-EUSTACHE

De nouveau, la brillante équipe du S.-Eustache a remporté une belle victoire en triomphant de la vaillante équipe de la National Dye Works par un résultat de 2 à 1.

La partie fut dépourvue de toute brutalité et jusqu'à la dernière minute, le résultat fut incertain. Le héros de la partie fut encore la fameuse étoile du S.-Eustache, Ernest Pesant, qui enregistra les deux points pour l'équipe locale.

Il faut dire tout de même que des deux côtés, il se fit un travail de géant, et chacun des joueurs a dû se surpasser pour décider du sort, comme le démontre le résultat.

La direction du S.-Eustache félicite bien cordialement l'équipe de la National Dye Works de son esprit sportif et serait prête à la rencontrer à Montréal tel qu'entendu entre les gérants des deux équipes à l'hôtel Bellevue.

L'équipe S.-Eustache invite de nouveau tout bon club amateur à venir la rencontrer le 26 janvier ou les dimanches suivants. S'adresser à E.-Chs. Girard.

HOCKEY A COTE S.-PAUL

C'est avec surprise que le public a vu dimanche les efforts du T. R. Denis se briser contre la formidable équipe qu'est la Chorale S.-Paul, car le public qui s'attendait à une autre victoire pour le T. R. Denis fut très surpris de voir que la Chorale S.-Paul quoique privée de deux de ses joueurs réguliers pouvait tout de même donner encore du beau jeu et éclipser dès la première position le T. R. Denis par le score de 1 à 0. La joute fut de toute beauté et quoique les joueurs des deux équipes ne se ménagèrent pas les accolades, les coups durs furent nombreux.

La Chorale de Ville-Emard qui semblait se reposer depuis le commencement de la saison a su par son ensemble et ses montées vaincre les efforts surhumains du Canadian Tube par le score de 4 à 2 mais il faut tout de même ajouter que le Canadian Tube était privé de son gardien de buts.

Informations, Adélard Asselin, York 7254.

MONTCALM DE VILLERAY

Le Montcalm de Villeray a joué contre les Sénateurs d'Ahuntsic, dimanche, et a été défait par 2 à 0.

L'alignement du club compte des joueurs accomplis comme G. Duchesne, Léo Bastien, F. Aubin, J. Gauvreau, R. Dubé, C. Tremblay.

Le Montcalm est maintenant libre et lance un défi à tout bon club de 14 à 16 ans. Inf. M. J. Gauvreau. Cal. 3763, après 7 heures seulement.

UN CHAMPION DE LA FORCE

ALBERT MANGER, champion des hommes forts mi-lourds amateurs des Etats-Unis, qui rencontrera Arthur Dandurand dans un concours de tours de force vendredi soir prochain, dans la salle de l'église Sainte-Marguerite, coin des rues Bordeaux et Ontario.

Québec bat le Trois-Rivières

(Du correspondant de la PRESSE)

Trois-Rivières, 9. — Le Trois-Rivières a perdu la chance de se mettre sur un pied d'égalité avec les Castors dimanche à l'Aréna Laviolette quand il perdit par 4 à 2, après une joute tantôt rapide, tantôt lente, et manquant surtout de jeu de combinaisons. Malgré un bel effort à la troisième période, les Renards Noirs ne purent triompher de Turgeon et c'est après un assaut de toute la lignée du Trois-Rivières que Dinan put monter seul et déjouer Hamel alors qu'il ne restait plus que quinze secondes de jeu.

La partie fut jouée devant la plus forte assistance encore vue cette année à l'Aréna. Plus de 2,200 personnes étaient présentes et ont été fort enthousiasmées à maintes reprises, car les deux gardiens de buts se sont dépensés devant les assauts répétés des deux équipes. Hamel à la première période et Turgeon à la troisième ont dû accomplir un gros travail.

Le Trois-Rivières fit des efforts de toute beauté à la dernière et on croyait qu'il parviendrait à prendre Turgeon en défaut. Il faut avouer que les Castors ne négligeaient pas de ralentir le jeu et Prud'homme et Morrissette ont été maintes fois hués pour leurs tactiques rudes de bloquer leurs adversaires. Morissette surtout qui ne peut à vrai dire que bloquer sur la glace accomplit à merveille ce dont il était capable et sa manière de jouer fut peu prisée de ceux qui connaissent le hockey. Les arbitres furent plutôt larges envers lui, car il aurait mérité plus que deux fois d'aller à la clôture. Gariépy fut à plusieurs occasions bloqué rudement par le gros joueur de défense et pourtant il restait sur la glace.

Le capitaine du Trois-Rivières a joué peut-être sa meilleure partie depuis le début de la saison. Il fit de nombreuses montées et se montra toujours effectif. Il fut cependant malchanceux dans ses lancers de même que Dubé et Toupin. Gauthier a fort brillé par ses montées en zig-zag et Morin lui donna une passe magnifique pour scorer le premier point. Duval aurait dû scorer de même que Denis, car ces deux défenses firent de nombreuses incursions en territoire ennemi.

La première période se termina par un score de 2 à 2. Le Trois-Rivières prit l'avantage à deux reprises, mais les Castors parvinrent eux aussi à scorer deux points. Contant égalisa le score après que Gauthier eut scoré, puis en moins de 30 secondes, Dubé déjouait Turgeon, prenant le "rebound" de Gariépy, après une montée rapide de celui-ci. Lonergan, sur une passe de Dinan, put égaliser avant que la cloche sonne Chevalier, sur une passe de Contant, donna l'avantage aux Castors après quinze minutes de jeu dans la deuxième période.

En dépit des quinze punitions distribuées, le jeu ne fut pas très rude, sauf à la dernière période, alors que les Castors voulant empêcher à tout prix que les Renards égalisent le score, jouèrent un jeu de défense parfois sauvage, bloquant avec rudesse.

Cette partie met les Castors en tête de la ligue et le Trois-Rivières reste une partie complète en arrière du Shawinigan et se trouve sur un pied d'égalité avec le La Tuque.

Alignements: Québec: buts, Turgeon; défenses, Lonergan et Prud'homme; ailes, Conn et Contant; centre, Chevalier; substituts, Molloy, Dinan, Brophy, Morissette.

Trois-Rivières: buts, Hamel; défenses, Duval et Denis; ailes, Dubé et Toupin; centre, Gariépy; substituts, Hébert, Gatuhier, Morin, Balleux.

Sommaire de la partie.

Première période

1.—Trois-Rivières—Gauthier (Morin), 8.42.
2.—Québec—Contant, 3.19.
3.— Trois-Rivières—Dubé, .30.
4.—Lonergan (Dinan), 3.48.

Punitions: Toupin 2, Morissette, Hébert.

Deuxième période

5.—Québec—Chevalier (Contant), 15.00.

Punitions: — Gariépy 2, Contant 2, Prud'homme, Lonergan, Duval.

Troisième période

6.—Québec—Dinon, 19.45.

Punitions : Morissette, Prud'homme, Duval et Denis.

Québec, 4; Trois-Rivières, 2.

Arbitres: J. L. Dussault et D. Smith, de Montréal.

Hockey à Saint-Basile

S.-Basile, 10 — Sous le distingué patronage de M. le curé J.-C. Fournier, et avec l'aide des principaux hommes d'affaires de notre paroisse, nos jeunes gens se sont groupés en une ligue qui se divise en trois équipes, pour lesquelles le bon enthousiasme d'antan ne manquera pas de renaître tout en mettant un peu plus d'animation dans notre habituellement paisible village.

Voici les noms des équipes : Hervay Chemical Co.; Saint-Basile; C. N. R.

Elu président de la ligue, M. le Dr A. Marcotte, gérant-général de The Hervay Chemical Co. Ltd.; vice-président, M. Henri Gignac, agent du C. N. R.; secrétaires-trésoriers: M. H. Lefebvre, notaire; M. A. Savary, comptable et secrétaire-trésorier de The Hervay Chemical Co. Président de l'équipe Hervay Chemical, Dr A. Marcotte; Gérant, J.-Léon Fillon, marchand de bois et entrepreneur. Joueurs alignés comme suit: Art. Marcotte, Omer Marcotte, Rosaire Germain, H. Hardy, Bernard Godin, Lauréat Germain, René Collette, H. Laurent Hardy, François Thibaudeau. Couleurs : Bleu et blanc avec écusson.

Président de l'équipe S.-Basile: E. E. Piché, marchand général; gérant: Henri Lefebvre, notaire. Joueurs alignés comme suit: A. Pagé, J. Richard, Ant. Frenette, A. Genest, P. Savard, Jos. Marcotte, A. Leclerc, Gérard Marcotte, H. Lefebvre. Couleurs du club: Marron et blanc avec écusson.

Président de l'équipe du C. N. R., Dr C. Delâge; gérant, H. Gignac. Joueurs alignés comme suit : Oscar Papillon; V. Papillon, Chs.-E. Delâge, Patrick Lefebvre, P.-H. Gignac, Guy Delâge, Lionel Bédard, Gaston Gignac, A. Leclerc. Arbitre de la ligue : J. Roland Marcotte.

Echelle des parties:

12 janvier—S.-Basile vs C. N. R.
19 janvier—Harvay Chem. vs S.-Basile.
26 janvier—C.N.R., vs Harvay Chemical
2 fév.—S.-Basile vs C. N. R.
9 fév.—Hervay Chemical vs S.-Basile
16 fév.—C. N. R., vs Hervay Chemical.
23 fév.—S.-Basile vs C. N R

LE PARC EXTENSION

Le Parc Extension a ouvert sa saison en allant visiter le S.-Vital. Il l'a défait par 3 à 0, mais seulement après une joute mouvementée.

Tous les joueurs du Parc se sont distingués. G. Collin, défense, a compté deux points de toute beauté.

Hutchison a enregistré l'autre, après avoir déjoué les défenses. Lacroix, Prénoveau, Warren et Pollard se sont tous distingués. Le gardien des buts Sabino n'eut que peu de coups à arrêter.

Le Parc Extension aimerait à rencontrer tout bon club de 16 à 18 ans, sans exception.

Pour information, s'adresser à M. R. Lacroix, Atl. 3517M. de 6 à 8 hrs.

Uzcudun vainqueur

New-York, 11. — Le Basque Paolino Uzcudun a causé une forte surprise hier soir en administrant une raclée en règle à Otto Von Porat. Uzcudun a eu l'avantage dans les dix rondes et a remporté facilement la décision des juges.

Victoire de Shires

Boston, 11. — Arthur Shires, premier but des White Sox de Chicago, qui est devenu boxeur depuis quelque temps, a mis Art Spohrer hors de combat en quatre rondes.

Le combat Mandell-Quintero est remis

Miami Beach, 11. — Le combat entre le champion du monde des poids légers Sammy Mandell et le Cubain Samuel Quintero, qui devait avoir lieu hier soir, a été remis à cause de la température défavorable.

Le Canadien écrase l'Irish Canadian

(Du correspondant de la PRESSE)

Sherbrooke, 9.—La rencontre de lundi soir entre les clubs de hockey Canadien et Irish Canadian, de cette ville, s'est terminée par le score de 13 à 2 en faveur de la première quipe.

Le Canadien était très en forme. Il est probablement capable de faire davantage. Tandis que les Irish Canadian, eux, n'étaient pas du tout en condition. Il est permis de croire que les Irish Canadian n'ont pas donné tout ce dont ils étaient capables et l'avenir dira que nous ne nous trompons pas.

Danny Towne et Frankie Mitton, pour les Irish, ont joué une partie sensationnelle. Towne et Mitton ont fait le gros jeu de leur côté et ce n'est pas leur faute si la victoire s'est éloignée d'eux. O'Keefe, dans les buts des gilets verts, a été déjoué facilement par les joueurs du Canadien. Il a cependant arrêté maints lancers difficiles, mais il lui manquait le support de ses hommes. O'Keefe fut blessé au commencement de la troisième période, par Viger, au front et il quitta la patinoire. Lorenzo Couture le remplaça et fit mieux. Alors, les Irlandais avaient repris du terrain et ils étaient quelque peu encouragés par le seul point de Mitton qui scora aussi le deuxième au milieu de la période. Enfin, il y a sur l'alignement des Irish, des jeunes équipiers qui sont beaucoup trop légers pour affronter une ligne composée de Wolfe, O'Donnell et Meeks par exemple. Au nombre des joueurs de l'Irish qui jouent très bien et sur qui il est permis de compter, mentionnons Couture, Mitton, Towne, Brown et Banks. Mais celui-ci est encore un léger en dépit du beau jeu individuel qui le caractérise.

Somme tout, il ne s'agit après tout que d'un commencement et nous verrons plus tard si l'Irish Canadian peut faire davantage. L'ensemble, lundi, à certains moments, n'était pas si mal et vers la fin surtout, les Irlandais en avaient repris.

Du côté des Canadiens, tous ont joué une excellente partie y compris Roy, qui compta deux points en moins de trois minutes. Roy promet beaucoup pour l'avenir et il a agréablement surpris ses amis. Viger et Lepage, toutefois, ont été les facteurs de la partie. Viger n'a pas perdu de son système éclair; il vole plutôt qu'il ne court et son jeu fait plaisir à suivre. Lepage, lui, tentera probablement encore cette année de prendre la tête dans la liste des compteurs. Du moins, il visait à cela lundi soir. Whitcombe mérite aussi une mention ainsi que Meeks. Quant à Workman, il a arrêté des lancers difficiles mais peu nombreux.

Environ 500 personnes ont assisté à l'ouverture de la Ligue Intermédiaire.

Il faudra probablement voir jouer l'Irish encore une autre fois avant de se faire une opinion sur son compte.

Première période

Canadiens, Lepage 2.30
Canadiens, O'Donnell 5.00
Canadiens, Wolfe 14.00
Canadiens, Whitcombe 16.00
Canadiens, Lepage 19.00
Canadiens, Viger 19.50

Deuxième période

Canadiens, Roy 4.00
Canadiens, Roy 5.40
Canadiens, Viger 8.00
Canadiens, Langis 13.00
Irish Canadian, Mitton 15.00
Canadiens, Whitcombe 16.00

Troisième période

Canadiens, Lepage 4.00

CHAMBLY CANTON VAINQUEUR

Chambly Canton, 9. — Le Chambly Canton a prouvé sa supériorité comme club amateur en remportant une éclatante victoire sur le Marieville lundi.

Bien que la glace fut très friable, la partie n'en a pas été pour cela moins intéressante. Dès le début de la partie, C.-E. Maynard du Marieville, donna l'avantage à son club en logeant le disque dans les buts du Chambly. Après dix minutes d'un jeu brillant, Manny, du Chambly Canton égalisa le score. Quelques instants après, Beaudry, également du Chambly, fit à son tour passer un autre point au crédit de son équipe.

La seconde période fut très contestée. Un seul point y fut enregistré au profit du Marieville, par Robert. Viens et Manny du Chambly Canton enthousiasmèrent les spectateurs par leur jeu rapide et efficace. Ils furent, sans contredit, les joueurs les plus utiles à leur club.

A la troisième période, tous les efforts des joueurs convergèrent pour briser l'égalité. Après quelques minutes de jeu, Beaudry compta deux points de suite pour Chambly. Le gardien des buts du Marieville, Bessette, s'est particulièrement distingué dans sa position. C'est grâce à lui si un plus grand nombre de points n'a pas été enregistré.

La direction du Chambly Canton félicite le Marieville de son esprit sportif et de la belle figure qu'il a faite lors de cette partie.

Alignement :—

Chambly Canton		Marieville
D'Avignon	buts	Bessette
Grisé	défenses	Meunier
Dumaine		R. Maynard
Beaudry	centres	C. Maynard
Viens	avants	D'Avignon
Manny		Auclair
Jeunetôt	substituts	Robert
Perreault		Têtrault
Papineau		

Première période

1—Marieville—C. Maynard . . . 2.00
2—Chambly Canton—Manny . . 16.15
3—Chambly Canton—Beaudry . . 17.00

Deuxième période

4—Marieville—Robert . . . 5.00

Punitions; Auclair, Dumaine.

Troisième période

5—Chambly Canton—Beaudry . . 5.10
6—Ch. Canton—Beaudry (Viens) 5.30

Martineau, Cloutier et Fabre dans le marathon en raquettes

Edouard Fabre, un vétéran de la raquette, s'est inscrit dans le Marathon International Green Stripe de Québec à Montréal, pour le championnat du monde et une bourse de $2,500, le 1er février prochain. Fabre est âgé de 44 ans, marié et père de trois enfants. Gai, alerte, Edouard a toutes les qualités physiques nécessaires à un coureur, et sera sans doute considéré comme un redoutable concurrent dans cette course.

Voici une partie du record d'Edouard Fabre :

Gagna le marathon de San Francisco 1915, 28 milles. Remporta la même année le marathon de Boston contre 223 partants. Fabre s'est aussi classé comme suit dans ce même marathon à différentes reprises: deuxième, deux fois, troisième, quatrième et septième. Représenta le Canada aux Olympiades de Stockholm en 1914. Gagna le Cross Country de Cleveland et aussi celui de Hamilton, battant 79 autres concurrents.

MARTINEAU, brillant raquetteur de Québec, qui participera au marathon du promoteur Armand Vincent de Québec à Montréal.

Fabre perdit le Marathon de Boston en une occasion par une distance de quelques verges, étant devancé dans un "sprint" par Jimmy Duffy.

VALERE LETOURNEAU, un des concurrents.

OMER OUELLET, un des concurrents.

Fabre a gagné les courses locales suivantes: le steeplechase de la "Presse", autour de la montagne en raquettes, battant 14 partants. La course de la "Patrie", 7½ milles, il y a une quinzaine d'années. La course à pieds du "Herald" trois fois. Il est détenteur de la coupe donnée pour cette course ; il a aussi gagné la course du "Star".

Ceci n'est qu'une très minime partie du record d'Edouard Fabre, qui serait beaucoup trop long pour énumérer, ce que comprendront très bien nos lecteurs lorsqu'ils sauront que ce coureur a gagné durant sa carrière 164 coupes et 151 médailles. Ce qui veut dire qu'il s'est classé dans 315 des courses auxquelles il a pris part.

ADJUTOR CLOUTIER S'INSCRIT

Il faut aussi ajouter à la liste Adjutor Cloutier, de Québec. Ce coureur a à son actif trois victoires consécutives dans la course annuelle organisée dans la Vieille Capitale, et détient une coupe. C'est donc dire qu'il est un coureur de premier ordre, et suivant un grand nombre de connaisseurs si Cloutier ne gagne pas le marathon, il n'y aura pas beaucoup de distance entre lui et le vainqueur dans cette grande épreuve de six jours organisée par le Usher Green Stripe.

DIDACE MARTINEAU DANS LA COURSE

Il y a aussi un autre coureur québécquois qu'il faudra prendre en considération dans le classement de cette épreuve. C'est Didace Martineau, qui s'est inscrit hier. L'an dernier, Martineau suivant le champion Clouette de très près dans la première étape, lorsqu'il se blessa au pied et dut abandonner. Cette année, l'expérience de l'hiver dernier lui servira beaucoup et il aura certainement son mot à dire dans le classement final du marathon Green Stripe.

D'après ces remarques et les différents exposés des coureurs, il semble que le départ de Québec, le 1er février, sera un spectacle enlevant, lorsque des athlètes comme Clouette, Fabre, Cloutier, Wantinen et Martineau s'élanceront ensemble pour se disputer la première place, et dès que l'un d'entre eux aura pris un avantage sur les autres, il sera difficile de le lui enlever.

Et que dire des nouveaux venus comme Carrier, Létourneau, Blackburn, Ouellette, Ross, Moore, Alfano, O'Rourke et autres? Ceux-ci ne laisseront certainement pas aller les champions sans leur disputer chèrement la première position, et qui sait si l'un d'entre eux ne l'obtiendra pas pour ne plus s'en défaire.

Les inscriptions pour le marathon Green Stripe ferment le 25 janvier à minuit, de sorte qu'il reste encore quinze jours pour s'inscrire.

CLUB QUILICOT

Lundi dernier, le 6, le Club Quillicot a donné une brillante exhibition avec Le Marquette. Ce fut une lutte acharnée mais, enfin, le Quilicot, à la dernière période, triompha de son adversaire par le beau score de 2 à 0. Frank Thompson enregistra le premier point, sur une belle passe de Barette et Thomas découragea les adversaires en enregistrant le second. Quoique blessé, le capitaine St-Jean s'est montré fort en évidence en faisant de belles montées avec Roy, enfin tous les joueurs se sont distingués. Le Quilicot remercie le club Marquette pour son esprit sportif, ainsi que ses partisans pour leur bon encouragement.

DORION DE VAUDREUIL

Le Dorion de Vaudreuil a mis une autre victoire à son crédit dimanche dernier en triomphant des Rangers de S.-Anne de Bellevue par le score de 4 à 1. La joute fut rapide quoiqu'un peu dure, mais l'arbitre D. Brabant sut faire son devoir à la satisfaction de la foule.

Lundi après-midi, les tricots violets et jaunes rendaient visite au club des Cèdres, mais privés de trois de leurs étoiles durent se contenter de faire partie nulle, 0 à 0. Comme la glace était en très mauvaise condition, les deux clubs jugèrent bon de ne pas détailler, mais le Dorion espère pouvoir rencontrer ses amis des Cèdres sous peu.

Vic Valois et A. Lalonde du Dorion se sont blessés au cours de ces deux parties et seront sûrement plusieurs parties sans pouvoir jouer. La direction du Dorion n'a que des félicitations à adresser aux Rangers et aux Cèdres pour leur esprit sportif. Dimanche prochain, le Dorion fera face au fameux club de l'Institut Laroche de Montréal. Inf. L.-A. Castonguay, Vaudreuil Station.

ENFIN !

On vient de recevoir une quantité limitée de

PIPES CONDENSEUR

La seule pipe imbouchable au monde

On peut en examiner la série complète d'échantillons au bureau-chef de

LA CIE DE PIPE CONDENSEUR Ltée
4527—4529 rue ST-DENIS
MONTREAL
Téléphone: BElair 3982-3983

M. MEDERIC MARTIN, président du club de raquettes du National et le principal organisateur de la fête du 18 janvier.

Mme MEDERIC MARTIN, présidente de la section de raquettes des dames au National et l'une des principales organisatrice de la fête du 18 janvier.

M. LEOPOLD POITRAS, secrétaire du club de raquettes du National et l'un des organisateurs de la fête du 18 janvier.

D'importants procès ont été jugés..

SUITE DE LA PAGE 37

pour la mort de Nellie Brown, fut condamnée à cinq ans.

W. Brodie et T.-B. Farrell, fils, ont été condamnés, tous deux, à l'amende pour publication de libelles diffamatoires.

Ernest Moore a été trouvé coupable de tentative de meurtre et condamné à trois ans.

Les causes de Salvatore Laradeno et de M. Monarchia, celle de Henri Roy, tous trois accusés de meurtre ont été ajournées à novembre.

Cette session, ouverte le 10 septembre, s'est close le 28 octobre, après 41 jours de travaux incessants.

Le dernier terme

Le dernier terme de l'année s'est ouvert le 2 novembre et s'est clos le 23 décembre, soit: 44 jours de services.

Le tableau contenait 78 inscriptions d'actes d'accusation qui amenèrent presqu'autant de "True Bills" de la part des grands jurés.

Des procès importants ont eu lieu durant cette session dont, celui d'Albert Arvia, accusé de tentative de meurtre sur Alisa Lisconen et Stanley Wiggam, à la suite d'une querelle dans une maison de la rue St-Antoine; il a été trouvé coupable et condamné à cinq ans.

Le procès de Angelo Mastrolorito accusé du meurtre de William Trilsback, trouvé coupable d'homicide involontaire et condamné à trois ans d'emprisonnement. La défense avait plaidé justification parce que plusieurs marins ivres avaient fortement provoqué le prévenu dans son propre établissement.

Salvatore Laradello accusé, conjointement avec Giovani Monarchia, du meurtre de Dantoni, a subi un procès séparé. Un verdict de coupable de meurtre a été rapporté par les jurés et Laradello montera sur l'échafaud le 28 février prochain, à moins que la Cour d'appel en décide autrement.

Un autre procès retentissant a eu lieu, celui de Harry Astroff, accusé de possession illégale de narcotiques. Les jurés n'ont pu s'accorder sur le verdict à rendre, et ce long et difficile procès devra recommencer en février prochain.

La cause de G. Monarchia a été remise au prochain terme, et Henri Roy, accusé d'avoir tué ses deux enfants, a été déclaré aliéné et a été interné.

L'hon. juge Wilson

L'hon. juge C.-A. Wilson a présidé, seul, les quatre termes de la Cour d'assises et il a prononcé les sentences dont il est question plus haut, et bon nombre d'autres.

A part les procès par jurés, le juge Wilson a dû entendre 92 appels ce qui équivaut ,pour la plupart, à des procès sommaires recommencés en entier.

Ces appels, en majorité, ont été renvoyés, quelques-uns confirmés et d'autres retirés.

Les avocats de la couronne, notons spécialement Mes A.-R. MacMaster, Ernest Bertrand L.-P. Brais, Dan Gillmor, Robert Bourassa, Bernard Bourdon ont apporté à la préparation et à la direction de tant de causes, un travail continuel qui est à leur crédit.

Nous avons vu avec regrets Me A.-R. MacMaster, laisser son poste d'avocat de la Couronne pour occuper celui de trésorier provincial.

C'est avec peine, aussi, que nous avons vu disparaître des cadres des représentants de la couronne Me William Patterson, devenu juge de la Cour supérieure.

Les sessions de la paix

M. le juge en chef de la Cour des sessions de la paix, Gustave Perrault, avec le concours précieux des juges V. Cusson, Amédée Monet, J.-O. Lacroix, F.-T. Enright et G. Marin, ont, comme pour les années précédentes, eu à se partager une besogne lourde et difficile.

Le nombre des procès expéditifs, après enquête préliminaire, inscrits sur les rôles de sessions de la paix, a été, durant l'année qui vient de se terminer, de 484, dont 357 pour offenses contre la propriété, 58 pour offenses contre l'ordre public, 42 pour offenses contre la justice et les mœurs.

De ces procès, il est résulté 232 convictions et 154 acquittements, laissant les autres encore pendants. Ajoutons, à ces procès majeurs, un nombre d'environ 450 causes, pour offenses indictables, traitées en vertu de la partie XVI du code pénal, sans enquête préliminaire, quand les prévenus y consentent, et nous aurons une idée du travail énorme des juges des sessions de la paix qui siègent souvent, à deux divisions, en matière criminelle, à part les milliers de causes sommaires auxquelles ils doivent donner leur attention dans le domaine du greffier de la paix.

Le nouveau palais

L'administration de la justice criminelle continue à se faire dans l'imposant édifice que l'on se plait à nommer "le nouveau palais".

L'acoustique de notre Cour du Banc du Roi a été considérablement amélioré, et quand l'aménagement de cette salle superbe, et la modification de son parquet auront été complétés, notre Cour d'assiss deviendra l'orgueil du palais.

Ce rapport ne saurait se clore sans ajouter à la liste des avocats de la Couronne plus haut nommés, les noms de Mes A.-R. Angers, Antoine Chauvin et J.-S.-B. MacPherson qui, avec les autres ont été constamment à l'oeuvre, en Cour d'assise, mais notamment, aux sessions de la paix, pour faire droit aux besoins toujours croissants de notre organisation judiciaire.

Les funérailles de Mme Ubald Hurtubise

Les funérailles de Mme Ubald Hurtubise, née Leblanc (Alexandrine), décédée le samedi, 4 janvier, ont eu lieu mardi, au Saint-Enfant-Jésus, où M. le curé Philippe Perrier a procédé à la levée du corps. Le service a été chanté par M. l'abbé Renaud, assisté des abbés Joseph Matte et L.-J. Dumas.

Le deuil était conduit par MM. Ubald Hurtubise, son époux; Auguste Hurtubise, son fils; Georges Leblanc, son frère; Lorenzo Boisseau, Emilien Perras, Dr Vildas Rhéaume, ses beaux-frères; Albert et Jude Leblanc, ses oncles; Eustache, Camille et Adrien Perras, ses neveux; Albert, Ubald, Jude, Emile, Arthur, François-Xavier, Armand et Alexandre Leblanc, Ovila Desrochers, Placide et Benjamin Décary, François Décarie, Joseph et Alphonse Hurtubise, Eustache Palassio, Albert, Anatole et Marc Décarie, M. Cardinal, Alphonse, Augustin et Henri Comte, ses cousins.

Dans le cortège, on remarquait MM. Anastase Bourgouin, Siméon Gagnon, Marcellin Roy, Arthur Thibault, Hector-P. Beaupré, Joseph Mathys, H. Dance, Fernand Lamothe, Phil. Leclerc, Ph. Décary.

La défunte laisse en plus des parents mentionnés, ses filles, Françoise et Georgette, et ses soeurs, Mlle Augustine Leblanc et Mme Lorenzo Boisseau (Flore).

Offrandes de fleurs: Famille Albert Leblanc, M. et Mme F. Perras et Mme M. Daude.

Messes: M. Auguste Hurtubise, Mlles Georgette et Françoise Hurtubise, Mlle Augustine Leblanc, MM. et Mmes F.-X. Anatole et François-B. Décarie, Mme T. Duffy, le Dr et Mme V. Rhéaume, MM. et Mmes Camille et J.-F. Perras, Mlles Perras, Lita Rolland, C. et I. Rhéaume, Georgette Lamothe, M. Charland et Jeanne Gagné.

Bouquets spirituels: Familles A. Boisseau, Jude Leblanc, J. Provost et Gosselin, Mmes Ludger Lizot, J.-B.-R. Telmosse, H.-Z. Lord et A.-V. Gaudin, Mlles Régina Lavigne, F.-M. et N. Bourque, Marcelle et Lucile Bélanger et le F. J.-H. Coulombe, C.S.V.

Télégramme: M. Anatole Décarie.

Sympathies: MM. et Mmes M. Robitaille et Eugène Lavigne, MM. Jules Delâtre, Hector-F. Beaupré et Joseph-C.-F. Bourque, Mlles Marthe Giroux et Marguerite Lecours.

Les funérailles de M. Louis-Trefflé Tessier

(Spécial à la PRESSE)

Feu M. L.-T. Tessier

Saint-Thuribe. — Ces jours derniers, est décédé subitement, à St-Thuribe, M. Louis-Trefflé Tessier, à l'âge de 77 ans et 7 mois.

Il laisse dans le deuil son épouse, née Honora Sauvageau, cinq fils: Patrick et Irénée, cultivateurs de S.-Thuribe, Maurice, instituteur à Montréal, Eugène, forgeron à Saint-Adelphe, Le-Philippe, employé civique à Montréal, une fille, Soeur Marie de Jésus, de la congrégation des RR. SS. Servantes du Saint-Coeur de Marie, deux frères, Delphis, de La Pérade, et Victor, de North Dakota.

Les funérailles ont eu lieu au milieu d'une nombreuse assistance. Le service fut chanté par M. l'abbé E. Morissette, curé de la paroisse, assisté de MM. les abbés A. Morissette et J. Pelletier, comme diacre et sous-diacre.

Le choeur de chant, sous la direction de M. H. Bélanger, se composait de MM. J.-Ernest Naud, Alfred Foley, Armand Lachance, Antonio Sauvageau, Eddy Garneau, Roland Gendron, Alcide Bélanger, de S.-Thuribe, MM. Oscar Lacoursière, Philippe Dusablon, Jos. Lacoursière, Regis Bélanger, Emile Trottier, de Saint-Casimir, M. Lauréat Bertrand, de Saint-Albans, M. Léger Naud, du séminaire de Trois-Rivières, M. Auguste Foley, du collège de Ste-Anne de la Pocatière.

Mlle Emélie Bélanger touchait l'orgue. Portaient la bannière du Tiers-Ordre: MM. Ulric Bélanger et Philippe Guertin. Tenaient les rubans: MM. Ernest Therrien, Elzéar Lachance, Charles Bélanger et Delphis Lachance. Les porteurs étaient MM. Philippe Sauvageau, Azarias Garneau, Arthur Trottier, Sinaï S.-Germain, Edmond Sauvageau, ses beaux-frères, et M. Henri Thibault, son cousin.

M. Antonio Douville conduisait le corbillard et M. Willie Douville portait la croix.

Le deuil était conduit par ses fils, Patrick, Irénée, Maurice, Eugène, et Louis-Philippe; sa fille, Sr Marie de Jésus; ses belles-filles, Mme Patrick et Mme Eugène; ses petits-enfants, Aurore, Augustine, Madeleine et Fernande; son frère, Delphis; ses belles-soeurs, Mme Delphis Tessier, Mme Azarias Garneau, Mme Edmond Sauvageau, Mme Arthur Trottier, Mme Philippe Sauvageau, Mme Sinaï S.-Germain; ses neveux et nièces, Antonio Sauvageau, Eddy, Charles, Dominique et Jeanne Garneau, Mme Oreus Saint-Germain, M. et Mme Joseph Julien, de S.-Thuribe; Eloi, André, Mélanie et Imelda S.-Germain, Emile, Emélie et Marguerite Trottier, M. et Mme P. Laquerre, Laurent, Irène, Rose-Aimée et Marie-Ange Sauvageau, M. et Mme Emile Douville, de S.-Casimir; Noé et Mme Charles Tessier, de La Pérade; M. et Mme J.-B. S.-Germain, de S.-Ubald, et un grand nombre de cousins et cousines.

On remarquait aussi, dans l'assistance: M. et Mme Félix Gendron, M. et Mme Georges Tessier, M. et Mme Ulric Genest, M. et Mme Alphonse Vallée, MM. Eugène S.-Germain, Joseph Rivard, Jos. Lacoursière, Regis Bélanger, Joseph Roch, Honoré Trottier, Fernand et Auguste Trottier, J.-Louis Dolbec, Eugène-L. Douville, Oscar Lacoursière, Philippe Dusablon, Willie Chevalier, de S.-Casimir; MM. Joseph Matte, Donat Bertrand, Henri Sayard, Robert Perreault, Alfred Bertrand, Napoléon Sauvageau, Théodule Bertrand, Lauréat Bertrand, Mlle Gabrielle Savard, Mme Ad. Perreault, Mme Albert Marcotte et son fils, André, de S.-Alban; M. et Mme Jean-M. Thibault, de S.-Adelphe; Mme C.-D. Tessier, Mlles Gisèle Fiset, Madeleine Tessier, Estelle Rompré, Cécile Tessier, MM. Chs Dolbec, Noël Tessier, Octave Dolbec, Albéric Rompré, Sadoth Tessier, Alphonse Fiset, Clovis Germain, de La Pérade; M. et Mme Honoré Rompré, de S.-Ubald, et autres.

Offrandes de fleurs: L'association Dramatique Nationale de Montréal.

Offrandes de messes: les Soeurs Servantes du Saint-Coeur de Marie, Stadacona; les élèves du couvent Stadacona; M. et Mme Patrick Tessier, M. et Mme Maurice Tessier, M. et Mme Eugène Tessier, M. Lo.-P. Tessier, Mlle Aline Poulin, Dr A.-D. Tessier, échevin, M. et Mme Philippe Sauvageau, les employés de l'hôtel de Ville de Montréal, M. Antonio Sauvageau, Dr et Mme R.-W. Lefebvre, l'association Dramatique Nationale, Mlle Jeanne Dupont, Mlle Germaine Desjardins, Mlle Carmelle Dufresne.

Télégrammes: La Société Saint-Jean-Baptiste, section Nativité d'Hochelaga, Montréal; la famille Alfred Poulin, la famille Ed. Gauthier, M. E. Salvail, l'association Dramatique Nationale de Montréal.

Bouquets spirituels: Les Soeurs Servantes du Saint-Coeur de Marie, Stadacona, les religieuses du couvent de Saint-Thuribe, les élèves du couvent Stadacona, la famille Patrick Tessier, M. et Mme Maurice Tessier, M. et Mme Eugène Tessier, M. Irénée Tessier, M. Louis-P. Tessier, la famille Philippe Sauvageau, M. Antonio Sauvageau, Mlle Aurore Tessier, Mlle Aline Poulin, la famille Oliva Paquin, la famille Arthur Trottier, Dr et Mme R.-W. Lefebvre, la famille Azarias Garneau, la famille Edmond Sauvageau, la famille Orens St-Germain, la famille Alphonse Fiset, M. et Mme J.-A. Julien, M. et Mme J.-Ernest Naud, la famille Henri Bélanger, la famille Henri Thibault, Mlle Jeanne Dupont, M. et Mme Antonio Dauville, M. et Mme Emile Douville, M. et Mme Jules Dargis.

Sympathies: M. l'abbé C. Morissette, curé de Saint-Thuribe, Révde Mère Provinciale des SS Servantes du Saint Coeur de Marie et Révde Mère Supérieure de Limoilou, RR. SS. Servantes du Saint Coeur de Marie de Stadacona, Rév. Sr Sainte-Léonie, notaire H. Tardif, la famille Sadoth-Tessier, la famille J.-A. Foley, M. et Mme W. Tessier, Mme A. Guilbert, Mlle Madeleine Tessier, la famille Navee Chevalier, la famille Léon Bélanger, la famille Jules Tessier, M. et Mme L. Piché, la famille Théodule Bertrand, la famille A. Mayrand, M. E. Gingras, la famille Félix Gendron, Mlle Jeanne Dupont, M. et Mme Orens Garneau, M. et Mme Azarias Perron, M. et Mme Victorin Bertrand, M. et Mme Victor Tessier, Mme Vve Victor Guertin, M. Lucien Trottier, Mlle Cécile Tessier, l'association Dramatique Nationale, M. et Mme Ed. Naud, M. J.-Bte Morel, la famille Willie Lépine, M. Médéric Marcotte, M. et Mme Ulric Genest, M. et Mme J.-Bte Tessier, M. Bonat Dussault, préfet du comté de Portneuf, R. P. J.-N. Cadieux et les RR. Frères de l'Institution des Sourds-Muets de Montréal, M. et Mme Auguste Dubé, M. J.-C. Magnan, Rév. Sr Vianney, Mlle Catherine Chevalier, M. et Mme Eugène Lalberté, Mlle Lucienne Douville.

S.-CYRILLE DE WENDOVER

Nos statistiques pour l'année 1929 sont: 86 naissances, 14 mariages et 26 sépultures.

Les funérailles de M. Joseph Labonté

S.-Rémi d'Amherst. — Ces jours derniers, est décédé M. Joseph Labonté, commerçant, à l'âge de 66 ans. Il laisse pour pleurer sa perte son épouse née Alice Montpetit, ses deux filles, Aurore et Béatrice, huit fils, Arthur, Eloi, Rosaire, Henri, Rodrigue, Louis-Marie, Jean et Charles-Aimé, et autres parents.

Les funérailles eurent lieu à Saint-Rémi d'Amherst. Le service fut chanté par M. l'abbé G. Mercier, assisté des abbés Allard et Pilon comme diacre et sous-diacre. Les porteurs étaient ses fils: Arthur, Eloi, Henri, Rodrigue, Léo-Marie et Jean.

Offrandes de messes: Les Pères Oblats de Montréal, M. le curé Allard de S.-Rémi d'Amherst, M. et Mme Chénier, de Plantagenet, la famille J. Labonté, M. et Mme Arthur Beauchamp, courtier de Montréal.

Bouquets spirituels: M. et Mme Desforges de Vendée, les élèves de Mlles Labonté, école du village de C.-Canut, M. et Mme A. Couture de Montréal, M. et Mme Legault de S.-Canut, Mlle Daigneault de Boileau, Mle Béliand de S.-Rémi d'Amherst, Mlle L. Lanthier de Montréal, Mlle Adeline Rochon de S.-Canut, M. et Mme Langevin de S.-Rémi d'Amherst.

Télégrammes de sympathie: Rév. P. Jean-Marie Gauthier, oblat de l'église S.-Pierre de Montréal, M. et Mme Arthur Beauchamp, M. Philippe Millot, M. et me Emile Dominique, M. et Mme E. Daoust, M. et me Trudel, toMus de Montréal, M. Rousseau, marchand de S.-Rémi d'Amherst, Mme Désormeaux et son fils Emilien, M. et Mme Alex. Thomas, S.-Rémi d'Amherst, Rév. H. L. Langlois, Révde Soeur Hélène de la Croix, M. J.-B. Fournier d'Huberdeau, Mlle Thérèse Perreault de S.-Scholastique, Mlle Clodomire Huot, de S.-Canut, M. et Mme Ignace Désormeaux, la Commission Scolaire de S.-Canut.

Feu M. C. Provençal

Saint-Hyacinthe. — Les funérailles de M. Charles Provençal, décédé ici à l'âge de 51 ans, ont eu lieu dans la paroisse du Christ-Roi. La levée du corps fut faite par M. l'abbé C.-H. Lafontaine, curé de la paroisse, qui chanta aussi le service. Les porteurs étaient MM. Joseph Girouard, M. Pelletier, M. Petit, J. Laurence, Florent Sansoucy et M. Savoie.

Le deuil était conduit par les fils du défunt, Albert, Léon et Emile, son gendre, M. Lucien Jolicoeur, son frère, Ferdinand, ses beaux-frères, MM. Georges et Emile Degré. Dans le cortège on remarquait les employés de la maison Duclos et Payan et une foule nombreuse de parents et d'amis de la famille.

Outre son épouse, née (Albertine Degré), le défunt laisse 3 fils, ses filles, Albertine et Claire, un frère, sa soeur, Mme A. Beauregard, des Etats-Unis; ses beaux-frères, MM. Hermas Sasseville, Georges et Emile Degré, sa nièce, Mme Joseph Chouinard, des Etats-Unis.

Offrandes de fleurs: la maison Duclos & Payan, la famille A. Beauregard.

Bouquets spirituels: Mlle Blanche Chouinard, le club Ouvrier, M. Victor Hébert, le club de hockey Penmans, Mlle Juliette Provençal, Mme A. Beauregard, MM. F. Provençal, Lorenzo Lessard, Mme Santoire, Mlle G. Lapalme, Désorcy et A. Desjardins, MM. O. Brillant, M. Wilfrid Brière, etc.

Une profession et une vêture à Ottawa

(Du correspondant de la PRESSE)

Ottawa, 11.—Il y a eu une profession chez les soeurs Grises de la Croix, à Ottawa; la cérémonie a été présidée par Mgr J.-H. Chartrand, vicaire général du diocèse d'Ottawa, assisté de M. le chanoine J.-A. Touchette, curé de Casselman et du R. P. Beaupré, O.M.I., chapelain de la communauté.

Le R. P. Chevrier, O.M.I., a officié à une cérémonie de vêture et Mgr Guillaume Forbes a présidé à la cérémonie des voeux temporaires.

Le sermon de circonstance a été prononcé par M. le chanoine Raoul Lapointe, d'Ottawa.

Ont prononcé leurs voeux temporaires: soeur Albert-de-Marie, Aurore Descoteaux, de Lowell; soeur Hélène-du-Sacré-Coeur, Hélène Collain, de Papineauville; soeur Ange-Gabriel, Odile Belcourt, de Perkinsfield; soeur Georges-Henri, Florence Ladrière, de Shawinigan; soeur Marie-du-Bon-Conseil, Eva Paradis, d'Ottawa; soeur Hilaire-Marie, Marguerite Saint-Onge, de Ville-Marie; soeur Berthe-de-Marie, Berthe Ethier, de Ville-Marie, et soeur Germaine-de-Jésus, Germaine Vachon, d'Ottawa.

Ont revêtu le saint habit: soeur Sainte-Florence, Pauline Séguin, de Haverhill; soeur Rose-Alice, Berthe Bélair, de McFarlane; soeur Joseph-Ernest, Antoinette Marier, de Drummondville; soeur Joseph-Raphaël, Madeleine M'Sadoques, d'Odanak; soeur Marie-Rolande, Marie-Belle Leroux, d'Ottawa; soeur Charles-Emile, Irène Dubecshne, de Iroquois Falls; soeur Paul-Albert, Lucienne Patenaude, d'Ottawa; soeur Jean-Marc, Diane Proulx, de la Baie-du-Febvre; soeur Saint-Edgar, Juliette Marleau, de Casselman; soeur Blanche-Hélène, Béatrice Lévesque, de Rockland; soeur Marie-Marthe, Antoinette Gravelle, d'Aylmer; soeur Cécile-des-Anges, Blandine Verdon, d'Ottawa; soeur Jeanne d'Orléans, Jeanne Duret, de Ville-Marie; soeur Marie-des-Lys, Liliane Last, de Wakefield; soeur Claire-de-la-Croix, Clara Garceau, de Pointe-du-Lac; soeur Paul-Edouard, Adéline Major, de Val Barrette; soeur Rita-du-Sacré-Coeur, Oriza Poirier, d'Alexandria; soeur Madeleine-des-Anges, Lucienne Gratton, de Hull; soeur Thérèse-du-Sauveur, Gabrielle Généreux, de Lowell; soeur Colombe-de-Jésus, Corinne Forgues, de Casselman; soeur Sainte-Angéline, Angéline Saint-Amour, de Verner, et soeur Marie-Cyrille, Cyrillia Gauthier, de Maniwaki.

Ont fait leurs voeux perpétuels: Marie-Octave, Rachel Héon, de S.-Louis de France; soeur Sainte-Yolande, Rozina Lavictoire, de Hawkesbury; soeur André-de-la-Croix, Armandine Jalbert, de Verner; soeur Gertrude-Marie, Gertrude Bertrand, de Stanstead; soeur Marie-Luména, Philomène Bertrand, de Stanstead; soeur Claire-Ida, Irène Allard, de Sudbury, et soeur Sainte-Imelda, Yvonne Mercier, de Gracefield.

Echos de S.-Hyacinthe

(Du correspondant de la PRESSE)

S.-Hyacinthe, 11.—Le mariage de Mlle Jeanne Brunelle, fille de M. et Mme H. Brunelle, avec M. Ulric Lavallée, fils de M. John Lavallée, a été célébré mardi matin, dans la cathédrale. La bénédiction nuptiale leur fut donnée par M. l'abbé Edmour Saint-Pierre, vicaire. M. H. Brunelle accompagnait sa fille et M. John Lavallée était le témoin de son fils.

Après la cérémonie religieuse, il y eut réception chez les parents de la mariée. On remarquait parmi les invités, MM. et Mmes John Lavallée, H. Dufour, L. Bernier, O. Savary, W. Aubuchon et D. Rodier; Mlles Cécile Brunelle, Célina Brunelle et M. Lambert; MM. Roger Dufour, W. Daviau, G. Lavallée, E. Beaudry, V. Saint-Jean, R. Bouchard, etc. Il y eut chant, musique, danse, déclamations, etc. Après la réception, les nouveaux mariés quittèrent Saint-Hyacinthe pour leur voyage de noces à New-York. M. et Mme Ulric Lavallée ont reçu de nombreux cadeaux.

—L'année 1929 a été très active au palais de justice de notre ville. Pour le district judiciaire de Saint-Hyacinthe 284 brefs ont été mis en Cour supérieure et 438 en Cour du magistrat. Durant 1929 il y a eu 31 saisies-arrêts et 54 saisies-exécutions pour la Cour supérieure; 41 saisies-arrêts et 70 saisies-exécutions pour la Cour du magistrat.

—M. Eugène Ravenelle, de S.-Pie de Bagot, s'est fait arracher un doigt de la main droite dans un hache-paille ces jours derniers.

—Dans toutes les églises de S.-Hyacinthe on a célébré avec beaucoup d'éclat la fête de l'Epiphanie. A la cathédrale, M. l'abbé Edmour Saint-Pierre, vicaire, officia, assisté de MM. les abbés C.-E. Hétu et Victor Quintal, de l'évêché, comme diacre et sous-diacre. Le sermon de circonstance fut prononcé par M l'abbé Gaston Martel, vicaire. La chorale de la cathédrale était sous la direction de M. Léon Ringuet, M'le Marie-Paule Collette, touchait l'orgue.

A Notre-Dame du Rosaire, le R. P. Pierre Granger, O.P., prieur du couvent des dominicains, officia, assisté comme diacre et sous-diacre des RR. PP. François Lebel, O.P., et Jean Laramée, O.P. Le sermon de circonstance fut prononcé par le R. P. Mathieu Dumont, O.P. La chorale était sous la direction de M. J.-E. Thériault et M. Conrad Letendre touchait l'orgue.

Au Christ-Roi, M. l'abbé C.-H. Lafontaine, curé de la paroisse, officia. Le sermon de circonstance fut donné par M. l'abbé Gustave Vigneault, vicaire. La chorale était sous la direction de M. Armand Caron. M. J.-E. Paquin touchait l'orgue.

A S.-Joseph-d'Yamaska, M. l'abbé Armand Brouillard, officia. Le sermon de circonstance fut prononcé par M. l'abbé P.-N. Desrochers, curé de la paroisse. Au choeur, on remarquait M. l'abbé Henri Mongeau, professeur au séminaire de S.-Hyacinthe. La chorale était sous la direction de M. C.-A. Rousseau et Mlle F. Mathieu touchait l'orgue.

SAINTE-MONIQUE, DEUX-MONTAGNES

—M. Honoré Desjardins a été nommé marguillier, en remplacement de M. Ferdinand Giroux.

Equipe de boxeurs et d'officiers du C. P. Villeray

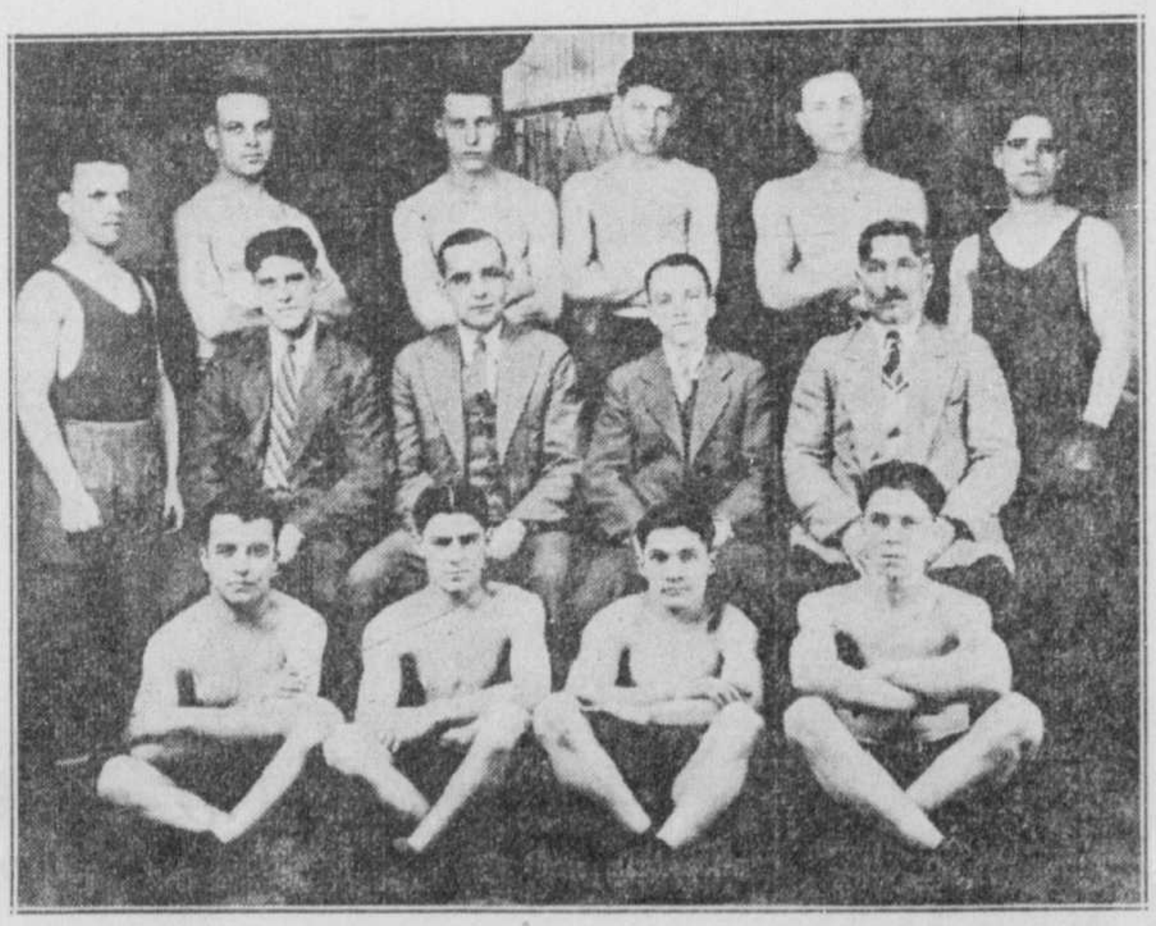

Rangée du haut, de gauche à droite: KID S.-ONGE, P. RINFRET, EMILE ROBICHAUD, GEORGES BRISEBOIS, ARMAND GUITARD, ED. KID OUELLETTE. Rangée du milieu: ADELARD PIGEON, gérant et entraîneur; EDOUARD LESPERANCE, président du comité; WILLIE CARRY, secrétaire; FELIX OUELLETTE. Rangée du bas: EDGAR MORIN, ANTONIO DIONNE, PAUL PAQUETTE, ROMEO GOYETTE.

TRIBUNE LIBRE

L'expédition Paul Paquin

Le sport est envisagé sous plusieurs aspects, mais l'on ignore généralement celui où il a peut-être le plus de mérite: la publicité. Tous savent en effet que le sport développe les muscles, procure des divertissements sains, donne lieu à des spectacles de plus en plus goûtés par les foules; combien cependant s'arrêtent à penser que cette branche de l'activité humaine représente souvent un facteur effectif dans l'appréciation possible d'un objet, d'une ville ou même d'un pays? Laissons de côté l'emploi, aujourd'hui fort vulgarisé, qu'en font avec succès les grandes maisons commerciales et industrielles pour mettre leurs produits en évidence aux yeux du public consommateur. Arpentons un champ d'action moins terre à terre, moins pécuniaire et si vous aimez mieux, celui où toute communauté récolte le fruit d'un exploit; et au hasard des annales sportives des toutes dernières années, glanons quelques exemples encore frais à notre mémoire.

Qui ne se rappelle les succès internationaux du fameux Nurmi, l'un des athlètes les plus étonnants qui aient existé? Les promoteurs de tous les pays exploitèrent à merveille sa personnalité bien faite pour attirer les foules. Nurmi, c'était un être insensible au froid et à la chaleur; le Slave ne parlant à âme qui vive sauf à ses compatriotes; le coureur mécanique par excellence, en un mot, c'était le Flying Finn. "Ah oui, la Finlande, n'est-ce pas?"

En mai 1927, un jeune officier de l'armée américaine prenait seul son essor à Roosevelt Field; et trente-trois heures plus tard, atterrissant à Paris, il n'en disait pas moins aux représentants de la presse anxieux de divulguer sa propre version d'un vol désormais historique: "Nous avons fait ceci, nous avons été là". Nous, c'était Charles Lindberg, plus le "Spirit of St-Louis". Ces derniers mots, peints sur le fuselage du monoplan, ainsi que ce modeste "nous", donnèrent lieu à la ville de St-Louis, qui avait financé l'expédition, de participer à la gloire acquise par la nation américaine et par sa nouvelle idole dans l'accomplissement de cet exploit.

Les dernières olympiades ont permis à l'un des nôtres, Percy Williams, d'afficher bien haut à la face de l'univers, non seulement le nom de sa patrie, mais aussi celui de la ville qui avait été le théâtre de ses premiers essais sportifs. Point n'est besoin de dire que Vancouver se montra richement reconnaissante à celui qui lui avait fait honneur et publicité.

Ainsi, sans concours direct de leur part, des localités ont vu, par l'effet d'une course folle de quelques heures, voire de quelques secondes, vers la renommée, leur prestige rehaussé considérablement. Quel jugement s'impose-t-il alors sur les suites d'une randonnée nullement comparable à celles précitées quant à l'endurance extraordinaire qu'elle exige et la période de temps nécessaire à son exécution, et qui n'en est pas moins accomplie que pour son caractère purement éducatif et pour le profit qu'en peut dériver le peuple canadien, et plus spécialement la métropole d'un pays si riche en expectatives et si envié par les autres nations.

Depuis cinq ans Paul Paquin prépare sa grande traversée du Canada en canot. Parcourant l'ouest et l'est en tous sens, il a été littéralement aux sources, étudiant l'action et la direction des eaux, et leur concours probable à telle époque spéciale de l'année. Un beau jour, le premier mai dernier, il est prêt. Richard Lesage, athlète bien connu de Montréal, l'accompagne. Tous deux, aux applaudissements d'une foule de citoyens distingués, s'éloignent de Vancouver et de l'océan qui le baigne, en route pour Halifax. Quelques heures après, ils subissent leur premier chavirement. Mais ce n'est là que le début d'une série de contretemps et d'infortunes bien faits pour décourager les hommes les mieux trempés. Un jour, les rapides de la Blaeberry précipiteront leur canot sur les roches. Paquin devra parcourir 279 milles sur un radeau au milieu d'une région inhabitée. Plus tard, une tempête de deux jours les immobilise sur un banc de sable du lac Cumberland. Les terribles feux de forêt ajoutent ensuite leur tribut de misère et d'angoisse. En décembre, c'est munie de skis que leur embarcation devra parcourir les rivières du Nouveau-Brunswick. Et finalement, au terme de ce terrible voyage, ils verront la mort de près dans la baie de Fundy.

Mais ils vont toujours de l'avant, car ce qu'ils font là, c'est plus qu'une aventure, plus qu'un magnifique exploit sans précédent, c'est une mission dans laquelle ils ont foi et qu'ils se doivent d'accomplir. Chaque jour, ils observent soigneusement les régions traversées, prenant nombre de notes et de photographies, et augmentant graduellement le volume d'un journal composé de renseignements qu'eux seuls sont à même de recueillir sur un pays comme le nôtre, et ce à cause de la nature même de leur randonnée. Bientôt, toute cette documentation, prise à la diable, sera, sous forme de volumes à la tenue irréprochable, présentée au public. Notre population constatera alors toutes les lacunes de son éducation quant à la prospérité des provinces de l'ouest, leurs richesses naturelles, leur mentalité, leurs magnifiques panoramas, leur flore et leur faune.

Montréal a en même temps retiré de ce voyage une publicité remarquable. Pour l'accomplir, Paquin dut mettre à l'épreuve trois canots différents; mais tous les trois ont, tour à tour, présenté à l'attention des populations riveraines la même inscription du mot Montréal peint sur chaque côté, tandis qu'on pouvait lire sur la poupe "Vancouver, Good-Bye", et sur la proue "Halifax, Hello". Or cette disposition est absolument remarquable: elle évoque immédiatement à l'esprit la situation géographique de la métropole, et le rôle qu'elle joue par rapport aux deux grandes sections du pays: l'ouest et l'est. Car Vancouver, ce n'est pas seulement la porte de sortie vers les marchés de l'Orient; c'est surtout le Sésame bien propre à soulever le voile qui cache trop volontiers à notre esprit l'immense richesse végétale et animale sise à l'ouest du Plateau Laurentien, et dont l'acheminement vers les marchés européens favorise notre balance du commerce et explique le développement prodigieux de Montréal. D'un autre côté Halifax, l'un des plus beaux ports naturels du monde, et l'endroit propice à l'écoulement de nos produits d'exportation vers l'Europe et les Indes Occidentales, incarne bien la part accomplie par les provinces Maritimes, à cause de leurs grandes réserves de pêche, de houille et de bois de pulpe, dans la prospérité de la Confédération et de notre ville.

Montréal a donc une dette de reconnaissance à acquitter à l'égard de ces deux-là qui ont été d'un bout à l'autre du pays, par un moyen original il est vrai, mais par là-même fort effectif, ses représentants et ses hérauts non accrédités.

LEO-R. LEBLANC

Feu M. C. Mérineau

M. C. Mérineau, décédé

Ces jours derniers, ont eu lieu au milieu d'un grand concours de parents et d'amis les funérailles de M. Cyrille Mérineau décédé à l'âge de 72 ans.

Il laisse dans le deuil son épouse née Agnée Bérard, trois fils: Antoine, Albert et Henri. Six filles,- Mme Paul Arsenault, (Albina), Mme Théo. Duhamel (Marie - Louise), Mme Z. Lamoureux (Florida), Mme Hervé Renaud, (Yvonne), Mme Jos. Bodson, (Arina) et Mme Arthur Ethier, (Juliette). Sa bru Mme Vve Cyrille Mérineau et trente-deux petits-enfants.

On remarquait dans le cortège ses fils Antoine, Albert et Henri, ses petits-fils, Armand, Roméo, Lucien, Roger, Paul Raymond, Hervé Mérineau, Roland et Roger Lamoureux, Lucien et Jean-Paul Duhamel. Ses gendres, Paul Arsenault, Théo. Duhamel, Arthur Ethier, Zotique Lamoureux, Hervé Renaud, Jos. Bodson, son frère, Alphonse Mérineau, ses beaux-frères, Jos. Barrette, E. Robitaille; ses neveux, Ovila Dugas, Arthur Dugas, Alp. Mérineau, Jos. Mérineau, E. Mérineau, Albert Bérard, l'échevin Ernest Langlais, M. E. Gauthreau, M. Pépin, M. Guisenault, Jos. Mérineau, M. Barrette, M. Viger, M. W. Séguin, W. Johnson et autres.

Offrandes de fleurs: ses enfants, M. et Mme Jos Barrette, Mlles Tremblay et Jarry, M. Odilon Archambeault, M. et Mme A. Aquin, R.-A., O.-B. Loge Papineau No 946, Montréal Dairy Co., M. Jean Gagnon, M. D. Desharnais, M. et Mme Geo. Lazore.

Bouquets spirituels et sympathies: Mme Jeanne et Roméo Mérineau, Mme Vve Cyrille Mérineau, M. Armand Mérineau, M. et Mme A. Dugas, Mme Renaud, M. et Mme Courchesne, M. M. A. Gélineau, M. et Mme A. Baril, M. et Mme A. Renaud, M. et Mme Jos. Gauthier.

Offrandes de messes: M. et Mme J.-A. Robichaud, M. et Mme Conrad Latulippe, Mlle Yvonne Lalonde, M. Aurèle Bertrand, les employés de la boulangerie Brosseau.

Le jeu de croquet

Ce qu'est le croquet et ce qu'il sera.

L'été sur le sable au bord de la mer ou à la campagne près d'une prairie vous entendez souvent des cris de jeunes filles, de jeunes gens et d'enfants qui ne paraissent pas être d'accord. N'en cherchez pas la cause ils jouent au croquet mais avec notre insouciance de la régularité des jeux, aucun règlement précis n'est appliqué.

Rien n'est plus simple qu'une règle et rien n'est plus difficile à suivre. On a heureusement réagi contre cette tendance pour la plupart des grands jeux en plein air, mais le croquet est resté bien en arrière sur les autres jeux, car malheureusement comme règlement du croquet on se contente généralement d'une petite règle fantaisiste que l'acheteur d'un jeu de croquet trouve insérée dans la boîte du matériel et qui prête à toutes les discussions possibles.

C'est pour le mettre à la hauteur des grands sports qu'un comité a été formé. Tout d'abord, il n'y a pas de jeu véritablement intéressant s'il n'a pas un règlement uniforme.

Il y a actuellement cinq principales manières de jouer le croquet dans la province de Québec. La principale est celle du jeu de poss qui comprend dix clubs qui jouent sous le nom de Ligue Nationale. La seconde ligue est celle de la Vallée du S.-Maurice qui comprend dix-sept clubs. Sa manière de jouer est presque comme celle de la Ligue Nationale. La troisième qui est peut être la plus populaire à Montréal est la Ligue Canadienne qui comprend six clubs de la partie ouest de Montréal et les clubs Lachine, Dorval, S.-Anne, Valleyfield et quelques clubs de l'Ontario. La quatrième est la Ligue de Québec qui comprend dix clubs dans la ville de Québec et les alentours. Enfin le cinquième, et je dirai le moins en pratique, est le jeu qui est joué à S.-Jean, S.-Hyacinthe, S.-Laurent et quelques autres villes de la province. Cette manière de jouer a pour but de faire du même coup un point en même temps que l'on croque une bille que l'on vient de roquer.

Pourquoi ne pas s'unir et, de ces cinq ligues en former une seule? Pourquoi ne pas abolir différents règlements et n'en faire qu'un seul? Pourquoi ne pas s'unir et faire du croquet un sport populaire à l'égal des grands sports nationaux? Si le croquet est un sport presqu'inconnu, cela ne dépend que de nous les amateurs de croquet.

Commencez maintenant à envoyer vos noms et les noms des amateurs de croquet que vous connaissez à M. A. Leblanc, 724 avenue Northmount, Montréal, tél. At. 4047J, à M. J.-A. Payette, 8236 S-Dominique, Montréal, Cal. 8454, à M. J.-E. Roy, 26 S.-Philippe, Trois-Rivières, ou à M. J. Geoffrion, S.-Jérôme, Co. Terrebonne.

En faisant ceci, les amateurs aideront à faire connaître le croquet. Ils seront avertis quand et où aura lieu le congrès de tous les amateurs de croquet de la province de Québec.

Record du Tuckett

La fameuse et populaire équipe de petites quilles Tuckett terminait ces jours-ci sa demi-saison d'une façon éclatante. Pour cette occasion, le Tuckett jouait une exhibition avec le Benson & Hedges aux allées Amherst. Une assistance de plus de 300 personnes était accourue afin de voir cette solide équipe à l'oeuvre pour une dernière fois, car le Tuckett est actuellement au repos, pour d'ici au 17 janvier.

Flûtes, trompettes, vivats, sifflements de toutes sortes accueillirent les Tucketts; une foule de cadeaux furent distribués aux joueurs de la part d'amis, de partisans et supporteurs, en raison du jeu merveilleux que les Tuckett ont exhibé depuis le 11 octobre dernier, triomphant de tous les adversaires qu'ils ont rencontrés.

Touché de tant d'enthousiasme et d'encouragement de leurs innombrables amis, les Tucketts décidèrent ne pas les quitter sans leur laisser un fameux souvenir, et sous les yeux d'une assistance délirante d'enthousiasme, le Tuckett joua une partie incroyable de 2387, établissant par toute la province un record pour petites quilles. Ce fut une brillante façon de remercier et laisser un aurevoir à tous ses partisans! M. Nap. Labelle, fameux quilleur et témoin de cette joute déclara n'avoir jamais vu un jeu si formidable pour petites quilles. Le Tuckett vient de prouver qu'il saura défendre le championnat qu'il détient pour la première série.

Pour terminer cette soirée inoubliable il y eut par gracieuse invitation d'un copain de l'équipe, F. Ménard, une jolie soirée chez ce dernier. L'on s'amusa ferme, danse et musique! L'équipe du Benson au complet s'unissait au Tuckett en bons sportsmen, fêtant la victoire de ses adversaires.

Tout club désirant rencontrer le Tuckett est bienvenu et est prié de s'adresser le plus tôt possible au capitaine, pour arrangement de joutes. Le Tuckett ouvre la dernière moitié de sa saison le 17 janvier, et possède déjà actuellement de nombreuses offres de rencontres, avec dates fixées. S'adresser E.-A. Brunelle, CRescent 2319, de 10 à 1 heure seulement.

Sommaire de la joute Tuckett-Benson & Hedges.

Tuckett Tobacco Ltd			
Lefebvre	173	201	160— 534
Lemieux	128	158	193— 479
Monette	149	185	175— 509
Hartman	151	142	132— 425
Ménard	142	135	163— 440
	743	821	823—2387

E.-A. Brunelle, capitaine.

Benson & Hedges			
Frégault	116	109	164— 389
Landry	134	116	171— 421
Laberge	167	102	116— 385
Meunier	134	126	127— 387
Ducré	93	104	177— 374
	644	557	755—1956

Moyenne des joueurs du Tuckett, position finale, 1ère série:

	Séries	Points	Moyenne
Lemieux	42	6169	146—37/42
Ménard	43	6091	141—28/43
Monette	43	6013	139—35/43
Hartman	37	5136	138—30/37
Lefebvre	45	6125	136— 5/45
Corbeil	3	391	130— 1/3
Dubuc	11	1399	127— 2/11

Note—Abrégez, abrégez!

Sport à Grand'Mère

(Du correspondant de la PRESSE)

Grand'Mère, 8. — La deuxième rencontre de la saison, dans la ligue de hockey de la Cité de Grand'Mère a eu lieu ces jours derniers entre les équipes Grand'Mère Shirt et Grand'Mère Shoe.

La victoire qui paraissait aller, dès la première période, à l'équipe du Grand'Mère Shoe est restée finalement à la Grand'Mere Shirt par un score de 5 à 4. C'est dire que la lutte fut très serrée et contestée. Environ deux cents amateurs s'étaient rendus assister à cette rencontre qui promettait des sensations. Tous ces amateurs ne furent pas déçus dans leurs espérances, car il leur fut donné d'assister à une lutte des plus chaudes, le jeu ayant été très vite et exempt de brutalité. S'il faut en juger par le jeu de ces jeunes nous avouerons que leurs vieux copains de la ligue qui forment les équipes du Roy & Nicole et du Laurentide pourraient bien se trouver un peu déçus lors des rencontres qui mettront face à face ces deux équipes de Grand'Mere Shoe et de Grand'Mere Shirt avec le Roy & Nicole et le Laurentide. Nos jeunes patineurs n'ont peut-être pas la science de leurs aînés, mais, par contre, ils ont plus d'haleine et leur jeu rapide pourrait donner du fil à retordre à leurs adversaires. Dans tous les cas, les quatre équipes qui composent notre ligue de hockey paraissent bien balancées et celui qui veut gagner le championnat de la saison devra travailler ferme durant la saison pour garder ses positions.

La rondelle fut mise au jeu par le président de la ligue, M. Geo.-Ed. Brown. Les deux arbitres Frank Gauthier et Rob. Pinard ont bien rempli leur devoir à la satisfaction de tous.

Nous donnons ci-dessous l'alignement des équipes et le sommaire de la partie:

Grand'Mere Shirt		Grand'Mere Shoe
W. Chiasson	buts	Jean Boisvert
L.-G. Lecours	défenses	L. Thivierge
L. Gagnon		P. Maurais
H. Landry	centre	M. Boisvert
E. Beauchesne	ailes	Hervé Lemay
Marin Gélinas		Henri Roy
Chs Gill	subs	Chs Lavallée
H. Villeneuve		Phil. Roy
J.-L. Berthiaume		Ela. Guay

Arbitres: Frank Gauthier et Rob. Pinard.

Juges des buts: P.-M. Lord et Jules Maurais.

Chronométreur: J.-P. Emile Dessureault.

Punition: Lorenzo Landry.

Première période		
Thivierge	Gd'Mere Shoe	.30
M. Boisvert	Gd'Mere Shoe	.16
L.-G. Lecours	Gr'Mere Shirt	7.00
Hervé Lemay	Gd'Mere Shoe	5.00
Deuxième période		
M. Boisvert	Gd'Mere Shoe	4.00
H. Landry	Gd'Mere Shirt	7.00
Beauchesne	Gd'Mere Shirt	4.00
Mar. Gélinas	Gd'Mere Shirt	3.00
Troisième période		
Mar. Gélinas	Gd'Mere Shirt	5.30

Punitions: P. Morais, Lecours, M. Boisvert, Marin Gélinas, H. Landry, Gagnon, Lecours, M. Gélinas, Thivierge et Gagnon.

Thivierge fut assisté de M. Boisvert, M. Boisvert fut assisté par Lemay et par H. Roy, Beauchesne fut assisté de M. Gélinas pour les points qu'ils ont enregistrés, quant aux autres points ils le furent sur des montées individuelles.

CHEZ NOS AMATEURS DU CURLING

Six équipes locales de curling se sont disputé les honneurs de la soirée, ces jours derniers, dans un concours de curleurs. Ce fut l'équipe de Cooper qui remporta la victoire en battant J. Kirby par 9 à 1. Voici l'alignement des équipes et les scores enregistrés:

MM. Arm. Rheault, Eug. Bellemare, W.-J. Carson et E.-J. Cleary, SKIP—5.

MM. A. Marcotte, J. Hanna, Emm. Boisvert et Ern. Mercier, SKIP—3.

MM. J.-P.-E. Dessureault, O. Cournoyer, Noël Boisjolie et P.-W. Bates, —SKIP 2.

MM. W. Murray, Nestor Boulard, Alb. Thibault, Fred Hoffman, SKIP—5.

MM. W. Davidson, Emile Allard, M. A. Williams, J. Kirby, SKIP—1.

MM. H. P. Hyde, Chs Kee, H. Holebrooke et Russell Cooper, SKIP—9.

Sport à Sherbrooke

(Du correspondant de la PRESSE)

Sherbrooke, 10.—Lors des deux dernières parties dans la Ligue de Quilles de la Cité, les Carabiniers ont décroché les honneurs, la première fois aux dépens des quilleurs de l'équipe Diamond Taxi et la deuxième fois en triomphant de l'équipe du C.N.R. Brownlow a brillé dans la première joute avec 237 pour partie simple et 554 pour trois séries. G. Roy a remporté les honneurs de la seconde avec 213 pour total simple et 594 pour trois manches.

Les militaires du premier régiment de Sherbrooke ont gagné deux parties par défaut. Lethrop roula le plus haut score de la première joute avec 226 et 605. Dans la deuxième, J. Strickland obtint la plus haute simple avec 194 et le plus grand total pour trois parties avec 532. Les équipes qui ont fait défaut sont le B.P.O.E. 67 et le Diamond Taxi.

Les Old Timers ont pris les deux autres parties de la soirée en triomphant du C.N.R. et du B.P.O.E. 67. N. Page roula 216 et 532 dans la première partie et 193 dans la deuxième, Sinclair, dans la deuxième, roula 516 pour trois manches.

Les prochaines rencontres auront lieu le 13 janvier.

Suivent les détails des dernières parties:

Carabiniers			
E. Vallerand	154	123	178— 455
G. Gosselin	213	147	155— 515
G. Roy	183	169	148— 470
J.-O. Dufresne	148	177	187— 512
V. Brownlow	237	158	158— 554
	935	744	827—2506

Diamond Taxi			
Felteau	170	138	126— 434
Boutin	151	133	135— 419
Bernier	139	142	168— 449
Mathieu	117	163	169— 449
Dupuis	148	142	162— 452
	725	718	760—2203

Sherbrooke Reg.			
L. Maskell	162	162	233— 557
J. Strickland	175	157	180— 512
T. Webb	151	184	147— 482
F. Lothrop	207	172	226— 605
A. Poole	178	180	187— 545
	873	855	973—2701

B. P. O. E. 67
Par defaut.

Old Timers			
A. Kourie	143	..	..— 143
H. Harton	125	125	136— 386
N. Page	168	216	148— 532
C. Cross	186	103	134— 423
P. Sinclair	176	167	170— 513
J. Marceau	..	128	160— 288
	798	739	748—2285

C. N. R.			
D. Bryan	146	141	110— 397
P. Humphrey	92	117	156— 365
A. Hatch	186	173	168— 527
H. Leech	140	153	178— 471
C. Hatch	157	132	191— 500
	721	736	803—2260

C.N.R.			
D. Bryan	145	161	187— 493
A. Audet	157	201	168— 526
A. Hatch	166	152	139— 457
H. Leech	173	145	175— 493
C. Hatch	130	149	169— 438
	771	739	837—2407

Carabiniers			
E. Vallerand	157	198	181— 536
G. Gosselin	201	136	200— 537
G. Roy	182	213	199— 594
O. Dufresne	178	186	172— 536
V. Brownlow	176	186	201— 563
	894	899	973—2746

Diamond Taxi
Par défaut.

Sherbrooke Rég.			
Webb	132	..	128— 260
Strickland	167	194	171— 532
Lothrop	177	158	160— 495
Poole	153	177	191— 521
Jobel	180	152	192— 524
Maskell	..	185	..— 185
	809	866	842—2517

B. P. O. E. 67			
Arcouette	157	144	179— 480
Hames	92	..	..— 92
Morin	..	122	164— 286
Reid	119	148	166— 433
Vitrick	156	127	187— 470
McNab	130	154	180— 464
	654	695	876—2225

Old Timers			
Duperron	162	135	163— 460
Bourguignon	139	157	167— 463
Cross	127	155	94— 376
Page	125	152	193— 470
Sinclair	180	169	167— 516
	733	768	774—2285

SPORT A SAINT-JEAN

Saint-Jean, 8.—La nouvelle ligue des Chevaliers de Colomb de Saint-Jean bat son plein. Dimanche, le club G. M. C. rencontrait le fameux club "1500" et ce dernier a été vaincu par le score de 9 à 5. Léo Paquette du G.M.C. se distingua en enregistrant 4 points pour son club tandis que le vétéran René Martin du "1500" en enregistrait deux.

Les parties se jouent sur la patinoire des Chevaliers le jeudi soir et le dimanche après-midi. Jeudi prochain, le 9, le club Monarch rencontrera le G.M.C.

La patinoire A.A.C.C. de Saint-Jean a été le théâtre de la plus grande foule que nous ayons eu cet hiver comme assistance à une partie de hockey. Les All Stars de Saint-Jean rencontraient les Saint-François-Xavier de la ligue Mont-Royal. Gervais et Alexandre du Saint-François jouaient avec leurs amis de Saint-Jean. Ces deux joueurs étant de Saint-Jean.

La partie fut très belle malgré le mauvais état de la glace. Les gars du Saint-François n'étaient pas accoutumés sur la glace molle et c'est ce qui explique le résultat de la partie, 6 à 0 en faveur des All Stars de Saint-Jean.

Cependant disons tout de suite que le Saint-Jean s'est surpassé.

Alignement:

Saint-François		Saint-Jean
Gagnon	buts	Sucala
Buswell	défenses	Gervais
Mongeon		Martin
B. Arnaud	centres	Barabé
P. Arnaud	ailes	Alexandre
Bourgoing		Gaudette
Lamerre	substituts	Moreau
Lacombe		P. Trahan
		Côté

Arbitre: Bill Rollo.

Chronométreur: T. Laurendeau

Pénitencier: P. Lebert.

Les obsèques de M. E. Béland

Samedi

Feu M. E. BELAND

Ces jours derniers ont eu lieu les funérailles de M. Eugène Béland à l'église de Notre-Dame du Très S.-Sacrement, au milieu d'un grand concours de parents et d'amis. Le défunt était employé civil et âgé de soixante-dix-huit ans. Il avait, en premières noces épousé Alméria LeBoladère et en deuxièmes noces Palméria Mérineau.

Il laisse pour pleurer sa perte outre son épouse, une fille, Madame Anatole Marion (Antoinette), ses belles-filles, Mme Roch Boire, Mme A. Curtiss de Portsmouth, Ohio et Mme R. Fortin.

Offrandes de fleurs: les employés du Revenu National de la douane et d'accise, Mme E. Lebrun.

Offrandes de messes et bouquets spirituels: M. et Mme Léopold Marion, M. et Mme C. Desnault, Mme Paul Marion, Mme Nelson Desaulniers, M. et Mme R. Légère, M. et Mme J.-N. Marin, M. et Mme C. LaBossière, M. et Mme Lionel Desjardins, M. et Mme R. Fortin, le club d'anneaux Laval Indépendant, les employés du revenu National.

Sport à Sherbrooke

(Du correspondant de la PRESSE)

Sherbrooke, 9.—Au cours des rencontres de la Ligue Industrielle de Tir, les équipiers de la Rand Drill ont battu leurs co-équipiers, les Commerciaux, par 479 à 467, soit une marge de douze points, avec les scores respectifs qui suivent:

Rand.—Houlden, 99; Swallow, 99; Weddie, 96; Michie, 94; Molyneux, 91; Total: 479.

Commercial.—Mitchell, 95; Bryant, 94; McCallum, 94; Gray, 93; McIntyre, 91. Total: 467.

La saison de la Ligue de Basketball de la Y.M.C.A., dont les activités datent maintenant de plus de trois semaines, s'est terminée ces jours derniers par le triomphe des équipiers du club Buick au score de 9 à 8. Dans la première période, les Ford exécutèrent un magnifique début enregistrant 6 points contre 4, mais dans la deuxième, ils ne purent que scorer deux points contre [illegible] par les Buicks. Mammond commença pour les Buick en scorant 7 points, tandis que Stevens se créditait six des huit points des Ford.

L'alignement était le suivant:

Buicks: Lynch, 1; Hammond, 7; Wootten, 1; Vlahakis, Stevens.

Fords: Gifford, Willis, 2; Stevens, 6; Matcher, Bachelder.

Après avoir détenu le championnat au "volley ball" pendant huit ans et avoir plus d'une fois décroché le trophée dans ce domaine, l'équipe Rand a perdu sa position maintenant occupée par l'équipe de la Y.M.C.A. Ce résultat a été amené à la suite d'une partie nulle de Rand et du Commercial tandis que les joueurs de la Y.M.C.A. triomphaient de l'Omega-Alpha. Les deux clubs vainqueurs se rencontrèrent ensuite et la victoire demeura du côté de la Y.M.C.A.

Un grand nombre de quilleurs ont pris part au tournoi de quilles du Jour de l'An à la Y.M.C.A. Chez les jeunes, P. Crochetière a roulé 536, tandis que dans l'après-midi, ce même joueur égalisait les chances avec Earl Holtham. Dans les parties de détail, Holtham l'emporta en roulant 631 contre 544.

Nous donnons plus bas le calendrier revisé de la Ligue Junior de Hockey des Cantons de l'Est qui a dû subir des changements à la suite d'une assemblée de l'exécutif du circuit.

10 janvier: Irish Canadians vs Maroons.
12 janvier: National vs Irish Canadians.
14 janvier: National vs Lennoxville.
14 janvier: Maroons vs Bishop's.
17 janvier: Lennoxville vs I. Canadians.
19 janvier: I. Canadians vs National.
21 janvier: I. Canadians vs Lennoxville.

Le reste de l'échelle n'est pas encore officiel. On attend le retour de vacances des étudiants du Bishop's qui font aussi partie de la Ligue Inter-collégiale et de l'Intermédiaire de Sherbrooke.

Au cours d'une récente partie dans la Ligue Industrielle de Tir, les Reds ont triomphé des Blues par douze points, soit 80 à 68. L'alignement était le suivant:

REDS		BLUES	
Allan	97	Logan	[illegible]
Beattie, Jim.	97	George	[illegible]
Beattie, J. R.	96	Glass	[illegible]
McHarg	96	Seaward	[illegible]
Beattie, J.	94	Saunders	[illegible]
	480		[illegible]

Nous donnons plus bas les alignements et les scores dans le tournoi de "volley ball", de la Y. M. C. A.

Rand	Omega-Alpha
Newton, R.	Powers, J.
Newton, S.	Préfontaine, L.
Liddell, G.	Sangster, J. R.
Lothrop, G. S.	Williams, N. A.
Savage, A. A.	Foster, M.
Hedge, G. E.	Pearce, W.
Omega-Alpha	**Y. M. C. A.**
Watson, D.	Macdonald, S.
Lennon, A.	Bryce, K.
McCullough, C.	McCaw, F.
Strachine, V.	Ripley, P. O.
Walker, S.	Keeler, L.
Turner, M.	Walker, G. S.

IDEAL DE ROSEMONT

Dimanche dernier, l'Idéal jouait sa première partie de ligue et faisait partie nulle de 1 à 1 avec la redoutable équipe de la maison St-Jean. Lundi, il allait rencontrer le Chambly-Bassin avec sept joueurs seulement et dut baisser pavillon, était défait par 2 à 0. Le Chambly avait pour la circonstance, Pusie du C.P. Verdun, de la Ligue Mt-Royal. Ce n'est qu'à la fin de la troisième période, alors qu'il ne restait que cinq minutes à jouer que Pusie enregistra deux points. La partie prit fin avec un score de 2 à 0 en faveur du Chambly. L'état de la glace empêcha beaucoup les rapides des porte-couleurs de l'Idéal de scorer et il aimerait à avoir sa revanche.

L'Idéal lance un défi à tout club amateur de la campagne pour les 19 et [illegible] janvier et pour les 4 et 5 février. Beauharnois, Dorion, de Vaudreuil; S.-Bruno, Chambly-Canton et Drummondville préférés. Inf. Fernand Corbeil, gérant, 5245, 5e Avenue, Rosemont. CHerrier 3623.

VOLTIGEUR CANADIEN

Le 5 janvier, le Voltigeur Canadien faisait face au S.-Hélène et l'emportait par le faible score de 1 à 0.

Lewis Arsenault, fut le héros de la partie en enregistrant le seul point au milieu de la seconde période après un effort de toute beauté.

Lundi, 6 janvier, le Voltigeur Canadien rencontrait le Georges V, de Tétraultville et l'écrasait par 5 à 1. A. Lanoue, V. Charbonneau, John Kawick, R. Strike, Davey Moore, comptèrent pour le Voltigeur.

A. Tousignant sauva son club du blanchissage en comptant un point à la fin de la dernière période après maints efforts individuels.

Pour inf. Appeler Gérard Faubert, entre 7 et 8. WIl. 6285 ou WIl. 8136.

Il lance un défi à tout club de 14 à 16 ans.

H. Simon & Sons Ltd

Mercredi soir le 8 janvier, un banquet couronnait, à l'Hôtel Windsor, une heureuse conférence de vente de trois jours des représentants de H. Simon & Sons Limited.

Les directeurs de H. Simon & Sons Limited, comprenant MM. R. O. Johnson, W. L. Bayer, H. C. Fortier, Ed. Simon, J. T. Stevens, Mark Simon, Arthur Simon, ainsi que A. E. M. Warner, secrétaire-trésorier, et M. W. T. Wood, vérificateur, étaient présents à ces agapes.

Parmi les autres personnes on remarquait: MM. F. Lewis, représentant du district de Montréal, Jack Daly de Calgary, A. W. McKinnon, de Vancouver, Harry Lightstone, de Toronto. C'était la première fois depuis des ans que tout le personnel des vendeurs se trouvait réuni.

Après un magnifique discours se terminant par un toast au Roi, proposé par le président Arthur Simon, M. W. L. Bayer, vice-président, prononça une vibrante allocution, attirant l'attention de ses auditeurs sur le remarquable exercice qui vient de se terminer.

Des remarques furent aussi faites par M. Edward Simon et les autres directeurs, et un toast fut proposé en l'honneur de M. Herman Simon, président du Conseil, qui était absent.

Une dissertation sur la personnalité du vendeur fut aussi faite par M. W. F. Tuttle, président de Ronalds Advertising Agency Limited, conseil publiciste de H. Simon & Sons Limited, après quoi la plupart des représentants présents furent invités à ajouter quelques commentaires se rapportant à leur propre territoire et qui furent bien accueillis, de même qu'une de brèves observations de M. Woodall, le vérificateur de la Compagnie.

M. Russel C. Ronalds, vice-président de Ronalds Advertising Agency, fit aussi quelques remarques sur la publicité de la Compagnie.

Une forte impression fut créée par M. A.-B. Cameron, représentant à Winnipeg, qui parla éloquemment de l'intégrité du fondateur de la société H. Simon & Sons, dont les fils ont poursuivi la politique en ce qui concerne la qualité des produits et les procédés employés à l'égard de la clientèle.

La réunion se clôtura par la présentation de plusieurs records, composés et préparés par M. Felix Lewis, se rapportant aux directeurs et au personnel de vendeurs de la maison. La réunion se termina un peu après 11 heures.

Couvertures de Lit

Justement reçu un autre lot de couvertures de lit, fabriquées pour l'armée canadienne. Aussi

Couvertures blanches, rouges, beiges, etc. — Prix modique.

J. L. VANASSE, LIMITEE

622 Notre-Dame Ouest
près McGill.
Tél. Marquette 8463. 68—s,n C

Bombay acclame ce diplomate oriental

SARDAR SHAH WALI KHAN, (à gauche), le nouvel ambassadeur de l'Afghanistan à Londres, qui a été l'objet de chaleureuses réceptions à son passage dans les villes des Indes, et tout particulièrement à Bombay, où on lui a présenté des fleurs. Il est le frère de Nadir Khan, le quatrième des souverains qui se sont succédé dans un court espace de temps.

Un complot pour assassiner le prince Humbert et la princesse Marie-José

(De notre extra d'hier)
(Service de la "United Press", spécial à la "Presse").

Nice, France, 10. — Un complot d'antifascistes pour l'assassinat du prince Humbert et la princesse Marie-José, au moyen d'une bombe, lors de leur mariage à Rome, mercredi dernier, a été découvert à Nice, annoncent les policiers de cette ville.

Après avoir interrogé Ercole Mastrodonato, l'un des cinq antifascistes arrêtés à Cannes, la police a dit que Mastrodonato leur a avoué s'être enfui d'Italie à travers les montagnes, il y a six mois, et qu'il s'était immédiatement mis en communications avec les antifascistes du sud de la France.

Mastrodonato a dit à la police:

"On m'avait demandé de porter de la dynamite en Italie pour une tentative d'assissinat du prince et de la princesse. J'ai refusé, mais j'avais donné plusieurs détonateurs à des anarchistes à Cannes, et j'en ai conservé plusieurs autres chez moi, mais la police les a saisis."

Les policiers disent qu'ils ont pu apprendre le nom du chef de l'organisateur du complot et qu'on le recherche à travers toute la France.

Ce chef devait utiliser les détonateurs provenant de Mastrodonato pour une bombe qu'il devait lancer contre le prince et la princesse durant la célébration de leur mariage.

Bourse de Montréal

(De notre extra d'hier)

Cours fournis par la maison L.-G. Beaubien et Cie, 84 Notre-Dame ouest.

DE 12.30 A 3 P.M.

Abitibi pfd—35 à 74, 65 à 73, 10 à 74, 5 à 74¼.
Abitibi—50 à 28¾, 25 à 29, 200 à 29.
Bell Telephone—5 à 151½, 8 à 151½.
B.C. Power—75 à 39¼.
Brompton—35 à 26, 50 à 26.
Brazilian—30 à 39½; 25 à 39½; 25 à 39½; 149 à 39½; 25 à 49½; 355 à 39¼; 245 à 39¼; 25 à 39¼; 200 à 39¼; 50 à 39¼; 40 à 39¼; 40 à 39¼; 170 à 39¼; 50 à 39¼; 25 à 39¼; 50 à 39¼; 90 à 39½; 75 à 39½; 125 à 39½; 175 à 39½; 50 à 39½; 200 à 39⅜; 205 à 39¼; 25 à 39¼; 80 à 39⅜; 25 à 39¼.
Can. Brewing—25 à 8.
Can. Gypsum—25 à 24.
Can. Can. Pfd.—25 à 30.
Can. Cement Pfd.—10 à 93; 5 à 93.
Can. Steamship Pfd—65 à 71; 25 à 72; 80 à 72.
Can. Power—35 à 16; 50 à 16; 25 à 16; 25 à 16; 25 à 16; 50 à 16; 50 à 16; 440 à 16; 25 à 16¼; 35 à 16; 25 à 16.
Cons. Smelters—1 à 260.
Dom. Bridge — 30 à 74¼; 100 à 74¼; 50 à 74½; 25 à 74½; 25 à 74½; 175 à 74½; 75 à 74½; 25 à 74¾; 25 à 74¾; 25 à 74¾; 50 à 74¾; 50 à 74¾; 5 à 74¾; 25 à 74¾; 115 à 74¾; 40 à 75; 150 à 75; 100 à 75; 25 à 75¼; 65 à 75¼; 100 à 75⅜; 50 à 75½; 25 à 75½; 75 à 75⅜; 50 à 75½; 300 à 75¾; 155 à 75¾; 50 à 75¾; 25 à 75¾; 150 à 75¾; 50 à 76; 25 à 76; 80 à 76; 75 à 76; 25 à 75¾; 50 à 75½; 100 à 75¾; 25 à 75½; 25 à 75.
Dom. Bridge (droits)—400 à 1.25; 25 à 1.25; 110 à 1.25; 30 à 1.25; 508 à 1.25; 66 à 1.25; 175 à 1.25; 50 à 1.25; 25 à 1.25; 71 à 1.25; 120 à 1.25; 132 à 1.25; 28 à 1.25; 25 à 1.25; 26 à 1.25; 120 à 1.25; 166 à 1.30; 150 à 1.30; 80 à 1.30; 71 à 1.30; 225 à 1.30; 45 à 1.35; 400 à 1.35; 1263 à 1.35; 670 à 1.35; 25 à 1.35; 600 à 1.35; 50 à 1.35; 275 à 1.35; 200 à 1.40; 1000 à 1.35; 550 à 1.40; 1555 à 1.40; 500 à 1.40; 500 à 1.40; 225 à 1.40; 109 à 1.40; 750 à 1.40; 30 à 1.40; 2000 à 1.45; 1000 à 1.40; 450 à 1.45; 580 à 1.40; 25 à 1.35; 100 à 1.35; 25 à 1.35; 1050 à 1.35; 500 à 1.35; 130 à 1.30.
Dom. Textile — 160 à 80; 690 à 80; 125 à 80.
Fraser — 280 à 16½.
Hamilton Bridge — 50 à 33¾, 100 à 33, 75 à 33, 25 à 34, 110 à 34, 25 à 34, 100 à 33⅞.
Hillcrest Collieries pfd. — 1 à 91.
Int. Nickel — 25 à 35¾; 175 à 35¾; 150 à 35¾; 25 à 35¾; 100 à 35⅞; 85 à 36; 550 à 36; 100 à 36; 75 à 36; 25 à 36; 100 à 36⅛; 85 à 36; 25 à 36; 125 à 36¼; 100 à 36⅛; 50 à 36; 25 à 36⅛; 100 à 36; 25 à 36; 100 à 36; 75 à 36; 25 à 35¾; 25 à 35⅞; 200 à 35¾; 30 à 35¾; 50 à 36; 50 à 35¾; 50 à 35¾; 80 à 35¾; 95 à 35¾; 125 à 35⅞; 25 à 35⅞; 25 à 35⅞; 25 à 35⅞; 25 à 35⅞; 25 à 36; 25 à 35⅞; 155 à 36; 75 à 36; 125 à 36; 90 à 36; 150 à 36; 75 à 36; 25 à 36⅛; 200 à 36¼; 200 à 36¼; 110 à 36¼; 50 à 36¼; 75 à 36⅛; 25 à 36⅛; 25 à 36⅛; 75 à 36; 50 à 36; 100 à 36; 85 à 36; 25 à 35⅞; 50 à 35⅞; 50 à 35⅞; 50 à 35½; 100 à 35½; 100 à 35½; 175 à 35½; 100 à 35½; 25 à 35½; 25 à 35½; 50 à 35½; 125 à 35⅝; 100 à 35½; 100 à 35½; 100 à 35½; 125 à 35½; 75 à 35⅝; 50 à 35½; 25 à 35⅝; 200 à 35¾; 25 à 35¾; 50 à 35⅞; 25 à 35¾; 50 à 35½; 90 à 35¾; 25 à 35¾.
Massey Harris—50 à 42¼; 90 à 42¾; 75 à 42½.
McColl Frontenac—75 à 25.
J. S. Mitchell—100 à 40.
Montréal Power—25 à 132; 25 à 132; 25 à 132; 25 à 132; 55 à 132½; 90 à 132½.
Power Corp.—90 à 74.
Shawinigan—70 à 80.
Simmons pfd—5 à 97.
Simmons—50 à 38; 25 à 38½.
Steel Canada—25 à 45.
St. Lawrence Paper—25 à 13; 50 à 13; 35 à 13; 100 à 13; 25 à 12¼; 25 à 12¾; 50 à 12½; 25 à 12½; 25 à 12¾; 25 à 12½; 175 à 12.
Winnipeg pfd—2 101.

BANQUES

Royale—1 à 305; 13 à 306.
Montréal—4 à 319; 3 à 320; 6 à 319; 15 à 320; 1 à 320; 15 à 323.
Commerce—1 à 258; 1 à 256; 1 à 258.

Un secrétaire du congrès de Lahore en prison au Bengale

(De notre extra d'hier)

Calcutta, Indes, 10. — Les autorités du Bengal ont fait opérer, aujourd'hui, la première arrestation depuis que le signal a été donné pour une campagne de désobéissance civile par quelques-uns des chefs du congrès national des Indes à Lahore, récemment.

Les autorités ont fait arrêter Biuoy Chandra Roy, le secrétaire du comité du congrès nationaliste à Bendbila, qui est aussi le chef local du mouvement pour le refus de paiement des impôts. Il est accusé d'avoir refusé de payer aux autorités locales les impôts sur sa maison.

Des policiers ont envahi sa demeure et ont saisi ses biens.

De grands problèmes à résoudre

Importantes requêtes que présente au cabinet fédéral la Canadian Chamber of Commerce.

BON ACCUEIL

La suite du compte rendu de l'importante délégation qui s'est présentée au nom de la Canadian Chamber of Commerce a paru dans notre Extra d'hier. Nous avions, dans notre première édition, résumé quelques-unes des requêtes faites au cabinet fédéral. Voici, en substance, les autres, avec, en plus, la réponse qu'y ont faite le premier ministre et ceux de ses collègues qui assistaient à l'entrevue:

* * *

Les délégués ont aussi demandé d'amender le code pénal accordant plus de protection contre les annonces frauduleuses trompant le public et des salaires équitables pour les experts en agriculture à l'emploi du gouvernement fédéral.

Un comité national d'hommes d'affaires devrait être nommé pour faire une enquête sur l'industrie agricole en ce qui regarde les fruits et les légumes dans l'Ouest et dans l'Est du Canada. Le gouvernement mérite des félicitations pour ce qu'il a fait jusqu'à ce jour mais il pourrait faire davantage en nommant ce comité qui pourrait découvrir les raisons de la situation défavorable dont se plaignent les horticulteurs et les maraîchers. Ce comité pourrait aussi faire des recommandations au gouvernement.

La Canadian Chamber of Commerce annonce qu'elle fait actuellement un référendum parmi ses membres sur une politique nationale de la radio diffusion et les vues obtenues de toutes les chambres du Commerce du Canada seront transmises au gouvernement.

Les délégués étaient le colonel J.-H. Woods, de Calgary, président général; M. W.-McL. Clarke, de Montréal, secrétaire; MM. J.-A. Paulhus, W.-M. Birks, John-W. Rose, H.-B. Mackenzie, de Montréal; J.-A. Larue, de Québec; G. Hogg, de Westmount, et J.-A. Machado, d'Ottawa. La délégation a été présentée par le colonel Woods et les requêtes par M. Clarke, représentant les résolutions adoptées au dernier congrès tenu à Edmonton alors qu'il y avait 500 membres présents. La Canadian Chamber of Commerce se compose aujourd'hui de 180 Boards of Trade et Chambers of Commerce.

La délégation a été reçue par le très hon. Mackenzie King, les hons C.-A. Dunning et James Malcolm. Le premier ministre a fait une déclaration très importante, concernant le développement du S.-Laurent. La conférence que vous suggérez, dit-il, ne serait pas d'une grande utilité. Je crois en la doctrine britannique, du gouvernement responsable, alors qu'un certain nombre d'hommes est nommé par l'électorat pour mettre certains projets à exécution; l'opposition existe pour examiner, étudier et critiquer.

Cette méthode de conduire les affaires est plus avantageuse qu'une conférence des membres des différents partis convoqués pour examiner un problème national à différents points de vue. Nous ne pouvons pas, ajoute le très hon. Mackenzie King, avoir un gouvernement composé de tout le monde et c'est au gouvernement à examiner les projets nationaux et à en prendre la responsabilité.

Le gouvernement est aussi anxieux que n'importe qui de voir le développement du S.-Laurent conformément aux intérêts nationaux du pays et en conformité avec les vues des citoyens. Je ne crois pas, dit M. King, que le projet du S.-Laurent avancerait davantage en convoquant une conférence avec l'opposition. Dans quelques jours une conférence sera tenue avec les premiers ministres de Québec et d'Ontario et une conférence de ce genre avec les chefs des provinces peut aider considérablement. Le développement du S.-Laurent se fera certainement lorsque le temps sera venu et le plus tôt il viendra, mieux ce sera.

Le colonel Woods fait remarquer au premier ministre que Québec et Ontario ne sont pas les seules provinces intéressées dans le développement du S.-Laurent, les provinces de l'Ouest le sont également.

Le très hon. Mackenzie King admet ce fait, mais tant que Québec et Ontario ne se seront pas entendus avec le gouvernement fédéral, le projet ne peut aller plus loin.

Le premier ministre félicite la Canadian Chamber of Commerce de son excellent travail dans l'étude des questions d'intérêt général et surtout de la façon dont elle les soumet au gouvernement.

L'hon. C.-A. Dunning fait à son tour remarquer que des provinces suggèrent l'abolition de l'impôt sur le revenu, afin de le laisser aux provinces. La dette de guerre existe pour longtemps et le gouvernement fédéral ne peut pas se dispenser de l'impôt sur le revenu.

Cependant les hommes d'affaires pourraient étudier cette question au point de vue de la réclamation de certaines provinces et faire des recommandations au gouvernement afin de bien définir la situation et suggérer les moyens de faire disparaître la dualité de la même taxe; ils pourraient aussi étudier la question de l'impôt sur le revenu pour les provinces et l'impôt sur le revenu du commerce pour le fédéral.

Le ministre dit qu'il ne fait aucune promesse, mais il y a là des sujets qui méritent considération. L'hon. James Malcolm dit que les questions soumises sont plutôt du domaine du gouvernement que de son ministère mais quelques-unes sont déjà à l'étude.

Au sujet du développement du commerce dans l'empire, le premier ministre fait remarquer que les hommes d'affaires canadiens peuvent faire beaucoup pour solutionner ce problème en ce qui concerne la part du Canada.

TARDIEU ET JASPAR

Paris, 11. — MM. Tardieu et Jaspar, président du conseil de Belgique, ont eu un entretien au sujet de la préparation de la conférence de La Haye.

Saviez-vous que?

Service exclusif à la "Presse" par Paul Leduc

POUR FAIRE COUVER SES OEUFS, L'AUTRUCHE LES COUVRE DE SABLE ET LES LAISSE CHAUFFER PAR LE SOLEIL.

Bourse de New-York

De notre extra d'hier

(Par Jenks, Gwynne & Co.)

	Ouv.	Haut	Bas	2.45 p.m.
Abitibi P. P.	29	29	28⅜	28½
Air Reduc	129⅞	131⅜	128¼	129⅜
Allied Ch.	264½	265	264½	265
Allis Chal	51½	52½	51½	51⅝
Am. Beet Sug.	7⅞	8	7⅞	8
Am. Bosch M.	42⅝	42⅝	42⅝	42⅝
Am. Can.	123⅞	125⅛	123⅛	124⅞
Am. Int. C.	39	39⅞	38⅞	38⅞
Am. Loco.	103¾	103¾	103¼	103¾
Am. Radiat	31⅝	31⅝	30¾	30¾
Am. Sugar	63	63½	63	63¼
Am T. & T.	221⅛	221¼	220	222⅜
Am. Tob.	203	203	202	202
Am Water Wks	94⅞	96¾	94¾	96¼
Am. Wool	10⅝	10⅞	10½	10½
Anaconda	77½	77¾	76¼	77⅛
Atchison	222⅛	222¾	222⅝	222¾
Atl. Ref.	38½	39	38¾	38¾
Aviat Corp-Del	5½	5¾	5¼	5½
Bald Loco	33¾	33⅞	33⅛	33⅞
Balt & Ohio	117	117½	117	117½
Beth Steel	96	97⅞	95⅞	97¾
Brook. Un. Gas.	140¾	140¾	140⅜	140¾
Can. Dry G. Ale	67½	67½	67	67
Can. Pac.	192⅝	193½	192⅝	193½
Cer de Pas.	64	64⅜	63¾	63⅞
Ches. & Ohio	207⅞	208¼	207⅞	208¼
Chgo. Gt.W. ord.	15⅛	15⅛	14¾	15
Chgo. Gt.W. pr.	40	40¼	40	40¼
Chrysler	36⅛	36⅞	35¼	35⅝
C.M. & St. P.	25¼	25¼	24⅞	24⅞
CM. & St. P. pr.	44⅛	44⅝	43⅞	44¼
Coca-Cola	136	139	136	139
Col. F. & I.	42⅝	42⅝	41¾	42¼
Col. G. & E.	78⅞	79¼	77⅝	78¼
Congoleum	13⅞	14	13¾	13⅞
Cons. Gas	103	103¾	102½	103
Cont. Bak. "B"	6	6⅛	6	6⅛
Cont. Can.	53	53⅜	52⅝	53⅝
Corn Pr.	91½	92⅝	90⅝	92¼
Crucible S.	89¾	91	89⅝	91
Cuba Co.	12	13	12	13
Cuba C. Su.	⅞	1	⅞	1
Cuba C. S. priv.	2	2	2	2
Cuban-Am. S.	7⅞	8	7⅞	8
Davison Ch.	30	30	29⅞	30
Del. & Hud.	164	164	164	164
Detroit Edison	202	202¼	202	202¼
Du Pont	117	117⅛	115	115
Erie	58	58⅞	57⅞	58⅜
Erie 1er priv.	61⅜	61⅜	61⅜	61⅜
Fam. Play.	51⅞	52	51	51
Freeport Texas	42⅝	43⅛	42¼	43
Gen. Asphalt	50⅞	51½	50⅜	50⅞
Gen. Cigar	53⅞	53⅞	53½	53½
Gen. Electric	62½	62½	61¾	62½
Gen. Motors	40	40⅛	39⅞	39⅞
Gen. Ry. Sig.	90	92	90	91¾
Gillette Razor	103	103	101½	102⅞
Goodrich B. F.	44⅜	45	44⅜	45
Goodyear Tire	65⅞	65⅞	65	65⅜
Gr. Min. XD.	56⅝	57½	56½	56½
Gt. Nor. priv.	97⅛	97⅝	97⅛	97⅜
Gt. West. Su.	31½	32½	31⅝	32½
Houston Oil	56	58⅞	56	57
Hudson Mt.	59	59⅝	57¼	57⅝
Ind. Oil	23½	23½	23⅜	23⅜
Inland Steel	73	74	73	74
Inspir. Cop.	29⅞	29⅞	29⅞	29⅞
Int. Com. Eng.	6⅛	6⅛	5⅞	6
Int. Harv.	81½	81⅝	81	81¼
Int. Mer. M. Cts	30½	30½	30	30½
Int. Nickel	36⅝	36⅝	35¼	35⅞
Int. Tel. & Tel.	75½	75⅞	74½	74½
J. Kayser	40⅝	40⅝	39½	40
Kelsey Hayes W.	23⅞	24	23⅞	23⅞
Ken'cot Cp.	61⅛	61⅝	60¼	60¼
Kraft Cheese	39⅛	39⅜	39⅛	39⅛
Leg. Meyers B.	96	96	95½	95½
Mack Trk.	72	72	72	72
Miaci Cop.	30¾	30½	30	30¾
Midcont. Pete.	26⅞	27	26½	26½
M. K. and T.	51½	53	51⅛	53⅛
M.K.T. priv.	104⅝	104⅝	104½	104⅝
Mo. Pac. priv.	135⅛	136	135⅛	136
Mont. Ward.	46⅞	47⅜	46	46¼
Mullins Body	18⅝	18⅝	18⅛	18¾
Nash Mot.	54⅛	54½	54	54⅛
Nat. Cash Reg.	76⅞	76⅞	76	76
N.Y. Cent.	169	169⅛	169½	168½
N.Y., N.H. & H.	112	112⅝	112	112⅝
Nor. & West.	228⅞	228⅞	228⅝	228⅞
Nor. Amer.	98⅝	98⅞	97	97
Nor. Pac.	86½	87⅛	86⅛	87⅛
Otis Elevator	287	290	287	290
Penn. R.R.	74⅝	74⅝	74¼	74½
Phillips P.	33⅞	34	33½	33⅞
P.S.C.N.J.	87¼	87⅜	85⅞	86
Pullman	85½	86⅜	85½	85¾
Punta Ale. Sug.	6½	6½	6½	6½
Pure Oil	24	24	23⅞	24
Radio Corp.	43⅛	43⅜	42¼	42½
Reading	125	126½	125	126½
Remington T.	25⅜	29⅞	28½	28⅞
Rep. I. & St.	79	79⅞	78⅞	79⅞
Roy. Dutch	54⅞	54⅞	54¾	54⅞
Schulte	5⅞	5⅞	5½	5½
Sears Roebuck	88⅞	88¾	87½	87⅞
Shell U. Oil	23⅜	23⅜	23¼	23⅜
Simmons Co.	93⅞	93⅞	91½	92½
Sinel. Con.	24	24⅜	23½	24
Skelly Oil	31	31½	31	31½
South Cal. Ed.	58	58⅝	57⅝	57⅞
South. Pac.	120¼	120½	120¼	120½
South. R.R.	133¼	133¼	133¼	133¼
Stan. Gas & Elec.	118¼	118⅞	116½	116¾
S.O. Cal.	60⅞	61	60⅞	61
S.O. N.J.	65	65⅞	64⅞	65
S.O. N.Y.	33	33	32⅞	32⅞
Stewart-Warn.	40⅞	41	40½	41
Studebaker	44	44⅝	43½	43½
Tenn. Copper	13⅝	13½	13	13⅛
Tex. Co.	55½	55⅞	55⅝	55½
Tex. Gulf Sul.	58⅝	58½	57⅝	58
Tim. Rol. B.	77⅞	78⅞	77	77⅛
Tobacco Prod.	3	3	2⅞	3
Trans. ont. Oil	9⅛	9¼	9	9¼
Union Carbide	81	81½	79⅛	80½
Union Pac.	219	219	218	218
United Fruit	103¾	104⅞	103½	103¾
U.S.C.I.P.	22⅛	22¼	21⅝	22⅛
U.S. Ind. Al.	134⅛	134⅞	133⅜	134¼
U.S. Real. & Im.	63¼	63½	62⅝	62⅝
U.S. Rubber	25⅞	25⅞	25⅝	25⅝
U.S. Rub. 1er pr.	48⅜	48⅜	48⅜	48⅜
U.S. Steel	172¼	173¼	171⅛	171⅝
Util. Pow., Light	32⅝	32½	32	32
Vanadium Corp.	53⅛	54⅝	53⅛	53¾
Wabash	56	56	55	56
West. Airbrake	46	46½	46	46
West. Mfg.	149	150½	147½	148½
White Motors	31½	31½	31½	31½
Willys-Overl.	8½	8½	8½	8½
Woolworth	67⅝	68⅝	67¼	67¾
Wor. Pump Co.	72¼	73⅜	72	72½
Yellow Cab	13⅝	14	13⅝	13⅝
Youn. S. and T.	110	110	110	110

Bourse des mines

(De notre extra d'hier)

Cours fournis par R. Mount & Co., 4 rue de l'Hôpital.

DE MIDI A 3 HEURES

Abana — 100 à 1.14, 200 à 1.15, 100 à 1.15, 50 à 1.15, 50 à 1.15, 200 à 1.14, 75 à 1.15, 25 à 1.15, 100 à 1.14, 700 à 1.15, 500 à 1.15, 25 à 1.14, 1400 à 1.19, 100 à 1.19, 300 à 1.19, 500 à 1.18, 300 à 1.19, 200 à 1.19, 100 à 1.19, 50 à 1.20, 100 à 1.20, 100 à 1.20, 300 à 1.20, 500 à 1.20, 200 à 1.20, 100 à 1.20, 200 à 1.20, 25 à 1.20, 200 à 1.2, 25 à 1.20, 1000 à 1.20, 200 à 1.20, 250 à 1.20, 500 à 1.20, 100 à 1.20, 200 à 1.20.
Associated Oil and Gas — 200 à 1.00, 50 à 1.00, 100 à 1.05, 100 à 1.03, 50 à 1.05, 50 à 1.05, 100 à 1.06.
Champion Reef — 2500 à 10.
Ajax — 100 à 1.58.
Aconda—1000 à 7; 300 à 7¼.
Amulet—100 à 1.65.
Arno—200 à 21¼; 300 à 22.
Big Missouri—50 à 66; 1200 à 63; 200 à 65; 100 à 63; 100 à 63.
Calmont—300 à 1.20.
British American Oil—5 à 50.00.
Dome Mines—25 à 7.00.
Base Metals—100 à 3.30.
Home Oil—50 à 8.15; 25 à 8.10; 10 à 8.25; 50 à 8.10.
Eastcrest—200 à 1.00.
Howey Gold—100 à 82.
Imperial Oil—35 à 27.25.
Int. Nickel—10 à 36.75, 10 à 36.50, 10 à 36.50, 25 à 36.50, 25 à 36.50, 25 à 36.50, 25 à 36.50, 5 à 36.50, 50 à 36.50, 10 à 36.15, 10 à 36.35, 10 à 36.25, 10 à 36.00, 5 à 36.00, 10 à 36.00, 10 à 36.00, 5 à 36.00, 25 à 35.85, 4 à 35.60, 5 à 36.00, 10 à 35.90, 5 à 36.00, 10 à 36.00, 100 à 36.00, 25 à 36.00, 25 à 35.75, 5 à 35.75, 10 à 35.00, 20 à 35.80, 5 à 36.00, 100 à 36.10, 5 à 36.00, 5 à 36.00.
Sylvanite—250 à 50.
Manitoba Basin—500 à 14⅞.
Montreal Rouyn—500 à 6, 2000 à 6, 1000 à 6, 1000 à 6, 500 à 6, 500 à 6, 500 à 6, 1000 à 5¾, 300 à 5¾, 1000 à 5¾.
Stadacona—500 à 4.
Noranda—30 à 37.00, 16 à 37.00, 10 à 37.00, 10 à 37.00, 25 à 37.00, 10 à 36.60, 25 à 36.40, 5 à 36.25.
Nipissing—100 à 1.65.
Pend Oreille — 200 à 3.00, 80 à 3.00.
Hollinger — 100 à 5.00.
South West Pete — 100 à 1.05.
Sudbury Nickel — 100 à 24.
Sherritt Gordon — 100 à 3.00, 100 à 2.98, 30 à 2.98.
Siscoe — 300 à 49, 100 à 49, 1000 à 48, 500 à 48, 500 à 48, 1500 à 48, 1000 à 49, 1000 à 49, 500 à 47, 200 à 46½, 500 à 47, 500 à 46½, 100 à 47, 500 à 47, 200 à 47½, 50 à 47½, 1500 à 46½, 300 à 46½, 500 à 46, 100 à 47, 50 à 47, 50 à 45, 50 à 46, 200 à 48, 100 à 47.
Teck Hughes — 200 à 5.10.
Ventures — 25 à 2.65, 100 à 2.75, 25 à 2.70.
Wright Hargraves — 100 à 1.55, 75 à 1.55, 25 à 1.55, 50 à 1.55, 100 à 1.50, 900 à 1.50, 200 à 1.50, 100 à 1.50, 200 à 1.50, 25 à 1.50, 100 à 1.50.
Wainwell Oil — 500 à 12.
Hudson Bay — 100 à 10.00, 10 à 10.00.
Falconbridge — 175 à 4.65.

Les funérailles de Mme J.-O. Chapdelaine

(Spécial à la PRESSE)

Feu Mme J.-O. CHAPDELAINE

Sorel—Ces jours-ci, est décédée Mme J.-O. Chapdelaine, née Blanche Morasse, à l'âge de 33 ans, laissant dans le deuil ses enfants, Jean-Paul, Marcel; ses frères, Louis de Montréal, et Adélard, de Sorel; deux soeurs: Attala, (Mme Henri Caplette), et Florida, (Mme Hector Paul).

Les funérailles ont eu lieu, en l'église Saint-Pierre de Sorel, au milieu d'un grand nombre de parents et d'amis.

Conduisaient le deuil: le mari de la défunte, M. J.-Omérile Chapdelaine; ses fils, MM. Jean-Paul et Marcel; ses frères, Louis et Adélard Morasse.

Conduisaient le deuil: J.-Omérilde Chapdelaine son mari, ses fils, Jean-Paul et Marcel, ses frères, Louis et Adélard Morasse; les porteurs étaient: MM. Jean-Paul, Dorius Paul, Willie Peloquin, Willie Joly, Joseph Mongeau, E. Bibeau. Portaient les coins du poêle, MM. Adélard Lavallée, Alcide Lavallée, Donat Lavallée, Adrien Peloquin, J.-Bte Cournoyer, Pierre Paul.

On remarquait dans le cortège: MM. Hector Paul, Ovila Emond, Philippe Joly, Emile Chapdelaine, Henri Caplette, Olivier Paul, Arthur Peloquin, Wilfrid Chapdelaine, Albert Chapdelaine, Pierre Mongeau, Joseph Paul, Hector-P. Cartier, Philippe Paul, Emile Paul, Aristide Guèvremont, Arthur Guèvremont, les enfants du Jardin de l'Enfance, Hector Guèvremont, Antonio Emond, Jean-Charles Guèvremont, Edmond Guèvremont, fils.

Offrandes de fleurs: J.-Omérile Chapdelaine, Montréal; le personnel de la banque Canadienne Nationale, succursale rue Beaubien Est, coin Chambord, Montréal; famille Pierre Bergeron, Montréal, Club S.-Laurent, Sorel.

Offrandes de messes: le personnel de la banque Canadienne Nationale, succursale Centre, rue Ste-Catherine Est, Montréal; le personnel de la banque Canadienne Nationale, succursale rue S.-Catherine ouest, Montréal; Mme Louis Morasse, Sorel; M. et Mme Ovila Emond, M. et Mme Arthur Peloquin, M. et Mme Henri Caplette, M. et Mme Hector Paul, M. Louis Morasse.

Bouquets spirituels: les familles L. Morasse, Alfred Morasse et Pierre Mongeau, M. et Mme Archille Héroux, M. et Mme Albert Chapdeleaine, Mlle Rachel Hénault, la famille Emile Chapdelaine, Mlle Fleur-Aimée Emond, M. Antonio Emond.

Sympathies: les familles Olivier Paul, J.-B. Guèvremont, et Dieudonné Saivail, M. et Mme Ernest Gadoua, Montréal, M. et Mme Adélard Cournoyer, Montréal, Mlle Marie-Jeanne Millette, Montréal, M. et Mme Victor Bélisle, Sorel, M. et Mme Charles Lemire, M. et Mme Willie Peloquin,, M. et Mme Benjamin Larochelle, M. et Mme Benjamin Chapdelaine, Mlle Fabiola Emond, Mlle Gabrielle Hénault, Mlle Madeleine Millette, Montréal.

Les rentes seigneuriales

(De notre extra d'hier)
(Du correspondant de la PRESSE)

Québec, 10—Un premier rapport vient d'être fait sur l'état actuel des rentes, droits ou rentes constituées des seigneuries dans la province de Québec. Le montant général est de $3,598,604.04. Les rentes annuelles se chiffrent à $212,-677.56.

De Douloureux Furoncles

Apparaissent l'un après l'autre sur les bras

Mlle K. Rudd, 1100 Victoria Drive, Vancouver, C.A., écrit: Il y a environ un an je souffris de furoncles. Ils apparaissaient sur mes bras et un n'était pas soulagé qu'immédiatement un autre prenait sa place. Ils me firent terriblement souffrir et j'essayai différents remèdes et onguents qui ne me firent aucun bien.

"On me conseilla de prendre

BURDOCK BLOOD BITTERS

"Quel soulagement il m'apporta! En peu de temps ma peau était aussi claire qu'avant."

Préparé seulement par THE T. MILBURN CO., LIMITED, TORONTO, ONT.

SCIES SIMONDS
SIMONDS CANADA SAW COMPANY LTD.
COUTEAUX pour machines

Rhumes

Quand vous avez mal à la tête, quand vous êtes mal en train, en proie aux frissons et aux éternuements—prenez immédiatement le bon vieux laxatif BROMO QUININE Grove toujours recommandable. Employé par des millions de gens depuis plus de 40 ans — à cause de son mérite. 30c dans toutes les pharmacies.

Pastilles Laxatives

BROMO QUININE GROVE

Couronnées de succès depuis 1889

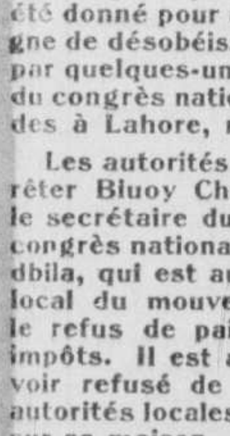

Quand la douleur se fait sentir

Deux heures après le repas

Ce que beaucoup de gens appellent indigestion n'est souvent qu'un excès d'acide dans l'estomac. Les nerfs de l'estomac ont été surmenés et la nourriture aigrit. Le correctif est un alcali qui neutralise instantanément les acides. Et le meilleur alcali connu de la médecine, c'est le lait de magnésie Phillips. Il a toujours été le préféré des médecins depuis 50 ans qu'il existe.

Une cuillerée de cet alcali sans goût est inoffensive dans de l'eau, neutralise instantanément plusieurs fois autant d'acide, et les symptômes disparaissent tout de suite. Vous n'aurez jamais recours à des méthodes incertaines quand vous connaîtrez l'efficacité de celle-ci. Allez en acheter une petite bouteille pour l'essayer.

Exigez le véritable Lait de Magnésie Phillips ordonné par les médecins depuis 50 ans pour corriger des excès d'acide. Chaque bouteille est accompagnée des modes d'emploi. En vente dans toutes les pharmacies.

Chas.-H. Phillips Chemical Co., Windsor, Ont.

30 de Réduction à 50% durant notre ÉCOULEMENT DE JANVIER

Meubles à Prix Réduits pour chaque pièce

Des meubles pour toute la maison à de sensationnels bas prix! Mobiliers pour chaque pièce, y compris des centaines d'articles d'ameublement. Faites en sorte de profiter de cet événement extraordinaire — achetez des meubles aux prix les plus modiques de l'année! Facilités de paiement.

Superbes Mobiliers de Vivoir! Économisez!

$89 à $198

Assortiment considérable de mobiliers de qualité tous spécialement réduits en vue d'en disposer rapidement. Trois articles. Capitonnage en jacquard, moquette, mohair, damas et frises. Plusieurs du modèle à bras oreiller. Offert à des rabais de 25% à 50%.

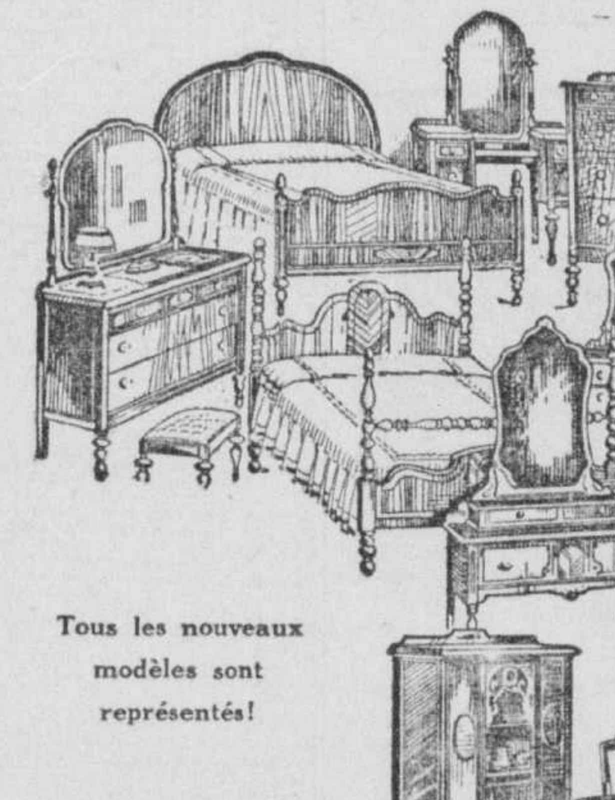

MOBILIERS DE CHAMBRE A COUCHER $89 et plus

Tous les nouveaux modèles sont représentés!

25 Mois pour payer

4 PIECES MEUBLÉES $385

Voyez nos Valeurs en fait de Mobiliers de Salle à Manger!

$89 à $198

Des centaines de modèles, dessins et finis en une grande variété de prix pour convenir à toutes les bourses! Il y en a pour satisfaire tous les goûts. Grand choix de mobiliers de neuf et dix articles offerts à d'extraordinaires réductions de prix.

PIANOS HARTFORD — Les meilleurs instruments au monde aux *plus bas prix* et aux *conditions les plus faciles.* — PANATROPES BRUNSWICK

City House Furnishing Co. Limited

4236 Blvd Saint-Laurent (près Rachel)

Nous échangeons les vieux meubles. Vis-à-vis le marché St-Jean-Baptiste.

ABBÉ L. JAUD.

Vie des Saints

Pour tous les jours de l'année

PUBLICATION AUTORISÉE PAR LA MAISON ALFRED MAME & FILS

11 JANVIER

Saint Théodose

Abbé (423-529)

Théodose naquit l'an 423, dans une petite ville de la Cappadoce. Jeune encore, il se sentit inspiré de visiter des Lieux Saints. En route, il voulut voir saint Siméon Stylite et le consulter sur le genre de vie qu'il devait choisir. Siméon le distingua dans la foule des pèlerins, et, l'appelant par son nom: "Théodose, homme de Dieu, lui dit-il, soyez le bienvenu." Il le fit monter sur la haute colonne qui lui servait de demeure, le bénit et lui annonça qu'il serait le père d'un grand peuple de moines. Théodose, après son pèlerinage, se fixa dans la Terre Sainte et chercha la solitude sur une haute montagne, où il vécut dans les jeûnes et la prière. L'éclat de sa vertu lui attira des disciples; il en reçut d'abord un tout petit nombre, mais bientôt sa charité lui fit accepter tous les sujets de bonne volonté. Il les exerçait à la vertu par la parole et par l'exemple. Pour leur rendre toujours présente la pensée de la mort, il leur fit creuser une tombe; puis, se tenant au milieu d'eux, il leur dit en souriant: "Voici tout prêt le lieu du repos, qui de nous en fera la dédicace?" Un prêtre, nommé Basile, fléchit le genou: "Veuillez me bénir, mon père, ce sera moi!" On lut pendant quarante jours l'office des funérailles, et au quarantième jour, sans fièvre, sans douleur, sans agonie, Basile s'endormit du dernier sommeil. Théodose, sur un avis céleste, fit bâtir un monastère si vaste, qu'il avait l'aspect d'une cité. Outre les bâtiments réservés aux moines, il y avait de grands établissements pour tous les métiers, et plusieurs hôpitaux pour les foules d'infirmes et de malades; l'enceinte de ce monastère ne renfermait pas moins de quatre églises. Dieu récompensa l'immense charité de son serviteur. Certain jour, il y eut cent tables dressées dans le monastère pour les étrangers; la Providence pourvoyait à tous les besoins. Une fois, les provisions étant épuisées, les frères se mirent à murmurer; Théodose leur dit: "Confiance, Dieu ne nous oubliera pas." Bientôt arrivèrent des mulets chargés de vivres. Le saint vit venir avec joie la mort, dans la pensée de laquelle il avait puisé le principe d'une vie si parfaite; il était arrivé à l'âge de cent six ans.

12 JANVIER

Saint Aelred ou Alfred

Abbé (1109-1166)

Né au nord de l'Angleterre, Alfred se fit remarquer par tous les avantages de la naissance, de l'éducation et des talents. Son histoire rapporte qu'un jour qu'il reposait dans son berceau, un de ses parents vit son visage brillant comme le soleil. Jeune encore, il fut nommé gouverneur du palais par David, roi d'Ecosse, et il remplit cette charge importante avec une supériorité qui lui attira l'estime du prince et de toute la cour. Un jour, un personnage de qualité lui ayant fait des reproches injurieux en présence du roi, il l'écouta avec patience et le remercia de ce qu'il avait la charité de l'avertir de ses fautes. Cette conduite impressionna si heureusement son ennemi, qu'il lui demanda aussitôt pardon. Ce trait, parmi d'autres, révéla son humilité profonde. Mais Alfred se sentait fait pour une vie plus parfaite. A vingt-quatre ans, il quitta les honneurs de la cour pour prendre l'habit monastique et porter le joug du Seigneur. Nommé malgré lui abbé de son monastère, il se montra le modèle de tous. Un de ses religieux nous a laissé de sa vertu le tableau suivant: "Quelle vie plus pure que celle d'Alfred? qui fut plus sage dans ses discours? Les paroles qui sortaient de sa bouche avaient la douceur du miel; son corps était faible et languissant, mais son âme vive et alerte. Il souffrait patiemment ceux qui l'importunaient et ne se rendait jamais importun à personne. Il écoutait volontiers les autres et ne se pressait point de répondre à ceux qui le consultaient. On ne le vit jamais en colère; ses paroles et ses actions portaient la douce empreinte de cette onction et de cette paix dont son âme était remplie." Les quatre dernières années de sa vie, il augmenta ses mortifications au point que son corps devint d'une maigreur extrême, et qu'on l'aurait pris pour un esprit plutôt que pour un homme. Souvent il se mettait dans une fosse creusée dans le sol de son oratoire, et de là on l'entendit plus d'une fois s'entretenir avec les esprits célestes. Familiarisé depuis longtemps avec la pensée de la mort, il la vit venir avec joie, le 12 janvier 1167, à l'âge de cinquante-sept ans.

Vous enrhumez-vous facilement?

Etes-vous de ceux qui, chaque année, sont fréquemment alités. . . qui souffrent constamment de ces rhumes, grippes, affections de la gorge et autres troubles infectieux qui rendent la vie si pénible?

Pour la plupart, c'est que leur organisme n'a pas la vigueur nécessaire pour résister à la maladie. Leurs nerfs sont surmenés, leur sang anémié, leurs forces épuisées.

Une cure de quelques semaines au Sirop de Fellows rétablira votre équilibre nerveux, ravivra votre vitalité et vous permettra de jouir, dans une activité saine des heures que vous passiez autrefois au lit. On ne peut l'imiter avec succès.

Spécialement préparées, les Tablettes Laxatives de Fellows sont un remède rationnel pour la constipation, que leur usage fait définitivement disparaître.

SIROP FELLOWS

45P

Annoncez dans La 'Presse'

SAINTE-JUSTINE

La journée d'un dollar

Nous publions aujourd'hui la dixième liste des dons reçus par l'hôpital Sainte-Justine à l'occasion de la "Journée d'un Dollar".

Anonyme, 10.00; anonyme, 5.00; anonyme, 2.00; anonymes (23), 1.00; Archambault, Mme Jules, 2.00; Beaudoin, Mlle Annette, 1.00; Beauvoir, Dr, 1.00; Gaudette, M. et Mme, 1.00; Bélanger, F.-L., 25.00; Bélisle, L.-J., 1.00; Blain, Mme R., 1.00; Berthiaume, Mme, A., 25.00; Beaubien, Mlle M., 1.00; Brosseau, J.-A., 1.00; Brégent, A.-E., 1.00; Bourbonnais, J.-L., 2.00; Beaubieu, Jos., 1.00; Boudriau, H., 1.00; Boileau, Mme Jos., Sainte-Anne de Bellevue, 1.00; Boivin, Thomas, Sainte-Tite, 5.00; Campeau, H., 1.00; Cardinal, Mme J.-T., 1.00; Charrette, J.-A., 1.00; Charrette, J.-A., 1.00; Chéroux, R., 1.00; Côté, Hector, 1.00; Coutu, Dr Lucien, 2.00; Coderre, Louis, 1.00; Coutu, Auguste, .50; Collège Saint-Henri, 2.80; Dansereau, W.-A., 1.00; Dansereau, Mme O., 1.00; Danis, L., 1.00; Adam, Mme Léda, 2.00; Alepins, Geo., 2.00; Allard, E.-J., 1.00; Allard, R., 1.00; Bélair, A., 1.00; Beaubien, Jos., jr., 5.00; Beauvais, Mlle J., 1.00; Beaudoin, J.-A., 1.00; Berliner, E.-M., 50.00; Blessonnette, O., 1.00; Blessonnette, J.-H., 2.00; Beauchamp, F.-E., 1.00; Beauchamp, Mme Edouard, 1.00; Brunelle, Lucien, 1.00; Brunet, Dr E., 1.00, Brophy E., 1.00; Boileau, Alph., 1.00; Bourgeau, H., 1.00; Boduc, L., 1.00; Bourgeois, Victor, 1.00; Boyer, M.-A., 1.00; Bourassa, Robert, 1.00; Cadotte, notaire J., 1.00; Chapelsaine, H., 5.00; Chevalier, Philippe, 2.00; Coutlier, J.-E., 1.00; Crépault, Isidore, 1.00; Couvent Sainte-Anne, 5.50; Courboyer, Arthur, Ste-Victoire, 1.00; Dentois, E., 2.00; Collège Jean de Brébeuf, 20.00; Courtois, J.-B., 3.00; Dansereau, capt. L., Beauharnois, 5.00; Décost, Mme J., 1.00; Deslis, Mme, 5.00; Desrosiers, Mme Jos., 1.00; Desroches, E.-A., 2.00; Desbaillets, Mme C., 5.00; Delorimier, M. et Mme Chs, 2.00; Decelle, Eug., 1.00; Desaulniers, Guy, 1.00; Desmarteaux, J.-E., 1.00; Dubeau, Mme D., 1.00; Duhamel, Mme V., 2.00; Dumoulin, E., 1.00; Dubreuil, Dr L., 1.00; Dihler, Théo., 1.00; Fortier, J.-A., 1.00; Fortin, A.-E., 1.00; Fortin, H., 1.00; Gagné, Arthur, 1.00; Beaudry, D., 1.00; Gadbois, Mme E., 1.00; Gagnon, Thomas, 1.00; Gervais, Alf., 1.00; Gélinas, Mlle E., Contrecoeur, 1.00; Girard, Dr S.-J., 1.00; Glasson, J.-C., 1.00; Goyette, Mlle M., 1.00; Grothé, Dr J.-D., 1.00; Grothé, H., 1.00; Guertin, S., .50; Harrison, R., 1.00; Hébert, Mme J.-J., 25; Hervieux, Mme H., 1.00; Hébert, Mme Albert, 1.00; Hornas, Octave, 1.00; Jarry, Mme N., 50; Jarry, Mlle A., 1.00; J. E. C., 2.00; Démaimers, J.-V., 10.00; Desforges, P.-A., 1.00; Detenantcourt, G., 1.00; Detenantcourt, Mme G., 1.00; Detenantcourt, L.-C., 2.00; Deguise, Mme A., 1.00; DeSerres, Omer, 5.00; DeTilly, M., 1.00; Dussault, Miles, 5.00; Dumont, J.-L.-W., 1.00; Dubois, Omer, 1.00; Ecole Champagnat, 15.00; Fleury, Mlle Adèle, 1.00; Fortin, A., 1.00; Frénette, Mme Geo., L'Epiphanie, 1.00; Gascreau, M.-A., 1.00; Gagné, J.-A., St-Norbert, 1.00; Garneau, Antonio, 1.00; Gagnon, J.-E., 1.00; Hamelin, Rév. M.-H., 1.00; Gervais, Dr J.-H., 3.00; Gendron, L.-O., 2.00; Girard, Philippe, 1.00; Girard, E., 1.00; Goyette, Dr F.-X.-P., 1.00; Guérard, Joseph, 1.00; Grenon, J.-H., 1.00; Guérard, Albert, 1.00; Hart Samuel, 1.00; Hénault, Miles, 1.00; Hébert, Mlle Marie-Rose, 1.00; Houde, J.-A., 1.00; Hurtubise, Edw., 1.00; Jarry & Frères, 1.00; Jacques, A., 1.00; J. H. O., 1.00; Joubert, Mme J.-J., 5.00; Jones, M.-L., 1.00; Julien, J.-A., 1.00; King Paper Box Co. Ltd., 5.00; Lauzon, Mme W., 1.00; Lachapelle, S., 2.00; Laurin, A., 1.00; Lacoste, C.-E., 1.00; Laberge, Mlle A., 1.00; Labelle, Mlle, 1.00; Lapointe, Dr A., 1.00; Laurent, J.-A., 1.00; Lamoureux, H., 1.00; Laurendeau, Mme P., 1.00; Labelle, Mlle D., 1.00; Langlois & Paradis Ltée, Québec, 1.00; Latreille, Mme R., 1.00; Lavallée, Mme L.-A., 1.00; Lefaivre, Miles, 1.00; Lepage, O. Eng., 1.00; Lefebvre, Nicolas, 1.00; Lemieux, J.-O., 1.00; Lesage, Dr, 1.00; Leroux, L., 2.00; Lebeuf, E.-B., 5.00; Lescarbeau, Mme A., 1.00; Lesage et Kent, 1.00; Lebeau, Mme A., 1.00; Lecompte, Mme A., 1.00; Lebeau, C., 1.00; Longtin, H., 1.00; Martin, J.-L., 2.00; Marcoux, Mme C., 1.00; Marquis, L., 1.00; Massé, Théo., 1.00, Mathieu, A., 1.00; Joubert, J.-J., 25.00; Kattenstein, L., 1.00; Lacoste, Mme B., 1.00; Lanouette, Jos., 1.00; Labrie, 1.00; Lacoste, Mme L., 1.00; Laberge, famille, 1.00; Labadie, Mme J.-A.-O., 1.00; Laverdure, A., 1.00; Laurin, A. et fils, 1.00; Larue, M. et Mme O., 1.00; Laniel, M., 1.00; Labelle, Mme A.-E., 1.00; Lacoste, enfants de M. Paul Lacoste, 5.00; Laroche, Lucien, St-Rémi, 1.00; Lacroix, Mme Ls., 1.00; Lalonde, Damien, 1.00; Lebeau, Joseph, 1.00; Lebeau, Joseph, 1.00; L'Heureux, Mme Jos.-N., 1.00; Lemoine, Albert, 1.00; Lesage, A.-S. 1.00; Lepailleur, Mgr, 10.00; Leclerc, Mlle A., 1.00; Lefebvre, Mme T., 1.00; Lebeau, Mlle L., 1.00; Letondal, Mme A., 5.00; Lefebvre, Mme E., Gabriel, 1.00; Lapierre, Dr Gaston, 2.00; Mantha, J.-A., 1.00; Massicotte, Mme O.-H., 1.00; Mailloux, O., 1.00; Matiaeu, Mme O., Contrecoeur, 1.00; Martin, O., 1.00; MacDonald, Mme J.-A., 5.00; Malatesta, T., 1.00; Marchand, Mme G., 5.00; Marchédon, Dr Paul, 1.00; Marteau, juge Paul, 10.00; Ménard, Léo, 1.00; Mercier, Mme O.-F., 5.00; Mercier, Mme H (Chateauguay), 1.00; Mercier, Mme Théo. 2.00; Morel, André, 1.00; Meilleur, Chs., 1.00; Miller, Louis, 1.00; Montpetit, J.-A., 1.00; Moisan, Rév. Albert, 1.00; Morin, P., 1.00; Menoel, J.-P., 1.00; Monk, Mlle Marie, 1.00; Morin, Mme Albert, 5.00; Nantel, Alfred, 2.00; Nash, Rév. Père, 5.00; Noiseux, Guy, 1.00; Normandin, Mme A., .50; le Rév. Curé et quelques paroissens de Notre-Dame de Grâce, 50.00; O'Brien, W.-J., 1295.48; Ouellette, Rév. C.-E., 1.00; Paquette, Mlle L., 1.00; paroissien de Ste-Cécile, 1.00; paroissien de Ste-Cécile, 2.00; Papineau, H., 1.00; Paquette, J.-A., 1.00; Parizeau, Dr T., 10.00; Paré, Mme F.-X., 1.00; Palardy, Léo, 1.00; Papineau, Mme Y., 1.00; Panneton, Mme L.-E., 2.00; Panneton, Mlle J., 1.00; Paradis, H., 1.00; Papineau, Rév. J.-A., 5.00; Panneton, M. et Mme, 50.00; Perrault, M. et Mme A., 1.00; Perrier, Rév. Père, 5.00; P. B., St-Hyacinthe, 1.00; Péloquin, Mlle E., 1.00; Pélissier, Mlle A., Yamaska, 1.00; Perrin, Mme Albert, 1.00; Préfontaine, Mlle A.-M., St-Hilaire, 1.00; Rougeau, Mme W., 1.00; Polliquin, G., 1.00; Polisson, A., 1.00; Rochon, H., 1.00; Rochon, J.-B., 1.00; Rainville, Mlle, 1.00; Raymond, Miles C. et M., 2.00; Richardson, Mme Alex., Napierville, 1.00; Rodrigue, Edouard, 1.00; Robert, Mlle Germaine, 1.00; Roy, Mlle A.-R., Paris, 5.00; Roberge, Mme A., 1.00; Roy, Mme J.-H., 1.00; Samson, Mme P., 1.00; Savard, Mme, 1.00; Senécal, Joseph, Ste-Thérèse, 1.00; Simard, Mme L., 1.00; S.M., Kapuskasing, 1.00; Soeurs de Ste-Anne, 1.00; Soeur Marie de Bonsecours, 5.00; Soeur Marie Euclide, 5.00; St-Jean, Rév. J.-A.-G., 5.00; Suzor, F., 1.00; St-Pierre, J., 1.00; Steel, Mme P., 1.00; St-Jacques, Dr E., 5.00; St-Germain, Mlle Fabiola, 1.00; Sylvestre, Dr L., 1.00; Taschereau, Mlle L., Beloeil, 1.00; Tremblay, P., 1.00; Trudeau, Mme J.-A., 3.00; Turcotte, Laurent, 1.00; Turgeon, H., 1.00; Turgeon, Mlle Hélène, 1.00; Turgeon, Mme O., 1.00; Vanier, Mme Ant., 1.00; Varin, W.-O., 2.00; Vary, Mme Alfred, 1.00; Vézina, E., 1.00, Vincent, Alph., 1.00; Vincent, M., 1.00; Villeneuve, Mme, 2.00; Wurtele, W.-J., 2.00; Yelle, Mme Elie, 1.00.

Feu Mme Ph. Guay

Ces jours derniers est décédée à Montréal Mme Philippe Guay, née Eugénie Moreau. Elle laisse, dans le deuil, son époux, ainsi qu'un fils: Adrien, ses frères: MM. Valère, Joseph et Elie Moreau, son beau-frère: M. Edmond Guay, et deux soeurs: Alphonsine et Albina Moreau.

Le service fut chanté par M. l'abbé Ouellet, assisté de MM. les abbés Beauregard et Charlebois, comme diacre et sous-diacre.

Dans l'assistance on remarquait: M. Philippe Guay, époux de la défunte, et Adrien, son fils; MM. Valère et Elie Moreau, ses frères; Edmond Guay, son beau-frère; J. Taillon, J. L. Gagnon et J. W. Gagnon, ses neveux; Edouard et Roland Gagnon, ses petits-neveux, M. Clavet et A. Clavet, ses cousins; et MM. J. P. Myette, A. Laurencelle, R. Daigle, J. Côté, R. Vaillancourt, E. Etienne, A. Beaudry, J. B. Barré, E. Blanchard, P. Fontaine, Elz. Gauthier, A. Aubertin, A. Blanchard, J. H. C. Benoit, Modeste Gagnon, A. Bourbonnière, A. Breton, A. Leblanc et autres.

Offrandes de fleurs: les employés de la "Canadian National Express", Miles E. Warren et C. Matte, Ed. Guay, Ph. Taillon, M. Boiduc, Elie Moreau et autres.

Offrandes de messes et bouquets spirituels: MM. J. W. Gagnon, Jos. Bergeron, J. L. Gagnon, A. D. Pelletier, la famille J. D. Clavet, M. H. Etienne, la famille Eugène Grenon, C. Limoges.

La sépulture a eu lieu à Québec.

L'ANEMIE et la MAUVAISE DIGESTION

marchent souvent de pair

Il arrive souvent qu'un malade souffre en même temps d'anémie et de mauvaise digestion. La chose s'explique assez aisément.

La pauvreté du sang, qui caractérise l'anémie, agit sur tous les principaux organes et peut-être plus particulièrement sur l'estomac: le sang étant moins riche alimente moins bien les organes et ceux-ci à leur tour n'accomplissent pas leur tâche comme ils le devraient. Ce qui explique comment l'anémie peut engendrer bien d'autres malaises organiques qui sembleraient n'avoir aucun rapport avec la cause initiale.

Si vous êtes au nombre de ceux qui souffrent de faiblesse et de mauvaise digestion, lisez attentivement le témoignage de Mme Irène Chartrand, reproduit ci-contre, et vous verrez comment les REMEDES DE L'ABBE WARRE peuvent vous aider à retrouver la santé.

POUR L'ANÉMIE:

Le Remède No 4 de l'abbé Warré

C'est un tonique particulièrement puissant qui stimule aussi l'appétit. Il ranime les organes affaiblis et facilite la digestion. On doit toujours l'employer dans la débilité, après les longues maladies et dans les épuisements nerveux.

L'ALIMENT No 5 de L'ABBE WARRE est un déjeuner parfait pour les personnes anémiques.

POUR LA DIGESTION:

Le Remède No 3 de l'abbé Warré

Ce médicament convient parfaitement bien à l'hygiène de l'estomac. Il absorbe les gaz, excite les nerfs de la muqueuse stomachale et provoque ainsi une sécrétion plus abondante de suc gastrique. D'une manière générale, il facilite la digestion et fait disparaître toutes les conséquences qui en résultent ordinairement.

L'ALIMENT No 2 de L'ABBE WARRE est le déjeuner par excellence de quiconque souffre de mauvaise digestion.

Remèdes et Aliments de l'abbé Warré

Si vous désirez retrouver la santé rapidement et sûrement, prenez non seulement le REMEDE mais aussi l'ALIMENT DE L'ABBE WARRE appropriés à votre maladie. L'emploi simultané de l'un et de l'autre, tel que voulu par l'abbé Emile Warré, facilitera le recouvrement de vos forces et de la plénitude de votre santé. CONSULTEZ LES TABLEAUX PLUS BAS.

Témoignage de Mme Irène CHARTRAND

La Cie des Remèdes de l'abbé Warré Limitée,
1010 rue Sainte-Catherine Est.

Messieurs,

Souffrant d'anémie et de mauvaise digestion depuis de longues années et m'étant fait soigner pendant longtemps sans résultat, je décidai, suivant la recommandation d'une amie, de faire l'essai de vos remèdes. Il me fait plaisir de vous dire que 2 boîtes de votre Remède No 3 m'ont complètement débarrassée de tous mes troubles d'estomac. Quant à votre Remède No. 4, que j'ai pris régulièrement pendant une couple de mois, il m'a redonné toutes les forces que j'avais perdues, et je fais maintenant tout mon ouvrage sans ressentir de fatigue.

(Signé) MME IRENE CHARTRAND.

Saint-Jérôme, Comté Terrebonne.

GRATIS

Cette offre ne vaudra que pour un temps limité seulement.

Une boîte d'Aliment-Déjeuner avec chaque boîte de Remède

Afin de faire connaître toute la saveur délicieuse des Aliments-Déjeuners de l'abbé Warré, vous pouvez obtenir de votre fournisseur habituel une boîte d'Aliment à votre choix avec chaque boîte de Remèdes de l'abbé Warré. N'oubliez pas de spécifier le No de l'Aliment que vous désirez pour chaque boîte de Remède acheté.

ABBE EMILE WARRE

Initiateur du mouvement de retour aux plantes médicinales naturelles pour le traitement des maladies.

Remèdes de l'abbé Warré

No 1. Rhumatisme, goutte, sciatique.
No 2. Maladies des nerfs, insomnie, névralgie.
No 3. Maladies de l'estomac.
No 4. Anémie, faiblesse, convalescence.
No 5. Maladies de reins, gravelle.
No 6. Maladies des voies urinaires.
No 7. Rhume, grippe, toux, catarrhe, bronchite.
No 8. Maladies du coeur, hydropisie.
No 9. Albuminurie.
No 10. Eczéma, maladies de la peau, boutons.
No 11. Constipation, entérite, maladies du foie.
No 12. Congestion, retour de l'âge, artério-sclérose.
No 13. Asthme, oppression, étouffement.
No 14. Embonpoint.
No 15. Contre les vers.
No 16. Coqueluche.

Les Remèdes de l'abbé Warré se vendent au prix de $1.25 la boîte, à nos bureaux, chez votre pharmacien et les principaux marchands de la province.

ALIMENTS DE L'ABBÉ WARRÉ

No 1. Fortifiant et digestif pour enfants et vieillards.
No 2. Pour les malades de l'estomac.
No 3. Pour la constipation.
No 4. Pour les arthritiques, malades du foie ou des reins.
No 5. Pour les anémiques.
No 6. Pour les nerveux et les surmenés.
No 7. Pour les maigres.
No 8. Pour enfants et adultes souffrant de gastro-entérite.
No 9. Succédané du café pour nerveux, enfants et vieillards.

Les aliments de l'abbé Warré se vendent au prix de $0.75 la boîte, à nos bureaux ou chez votre pharmacien.

DÉPARTEMENT DU SERVICE MÉDICAL

TRAITEMENTS ELECTRIQUES GRATUITS

Ces traitements feront un bien inappréciable à ceux qui souffrent de rhumatisme, névralgie, douleurs névralgiques, rhume, maux d'intestins, bronchite, asthme. Vous n'avez qu'à vous présenter à nos bureaux pour bénéficier de ces traitements à l'électricité gratuits.

EXAMENS AUX RAYONS "X"

Notre cabinet de rayons "X" est dirigé par un radiologiste de grande expérience. Profitez-en pour vous faire examiner, ce qui permettra à l'un de nos médecins de vous prescrire en toute certitude le traitement le plus apte à vous faire recouvrer la santé.

CONSULTATIONS MEDICALES GRATUITES

Ces consultations sont données gratuitement par des MEDECINS QUALIFIES à toute personne qui se présente à nos bureaux.

HEURES DE CONSULTATION
TOUS LES JOURS
9½ h. du matin à 9 h. du soir.

LA CIE DES REMÈDES DE L'ABBÉ WARRÉ LIMITÉE

Bureau de Québec
59 rue St-Joseph

1010 RUE STE-CATHERINE EST
Tél. HArbour 9108-9109 Montréal, Canada Coin Amherst (5e étage)

AUX ETATS-UNIS
Father Warré Medicine Co.,
Rouse's Point, N.-Y.

EXIGEZ SUR CHAQUE BOITE LA PHOTOGRAPHIE ET LA SIGNATURE DE L'ABBE E. WARRE

46e ANNEE — No 73
MONTREAL, SAMEDI, 11 JANVIER 1930

5e SECTION

LA PRESSE

PAGE 61
A 72

LE JOURNAL DONT LES EDITIONS PRINCIPALES ONT LE PLUS FORT TIRAGE MOYEN DE TOUS LES QUOTIDIENS DU CANADA

Quiconque ne lit pas la "Presse" chaque jour ne peut être bien renseigné sur les hommes et les choses du monde entier.

D'une Scène à l'Autre
Concerts et Spectacles

Un million de pieds de film à distribuer

Certaines institutions canadiennes recevront leur part d'un cadeau de plus d'un million de pieds de film cinématographique qui doit être distribué gratuitement au nom de l'industrie américaine, au cours de 1930. On compte que 500,000 malades, infirmes, orphelins, etc., bénéficieront de ce don, et déjà un bureau d'organisation pour le service de distribution a été formé. Il est composé de Mlle Helen Channing, de Montréal ; G.-O. Burnett, Toronto ; Mme Viola Montgomery, Vancouver ; Emmaline Fineberg, Winnipeg ; J.-A.-H. Millican, Calgary ; Mlle Alice Fairweather, des provinces maritimes. Ces personnes sont secrétaires des divers Film Boards of Trade du Canada.

On calcule que 1000 grandes productions et comédies qui ont connu le succès au cours de l'année 1929 feront cette année la joie de ceux qui, retenus aux hôpitaux et institutions de charité, n'ont pu les voir.

Sans donner la liste complète des institutions qui recevront de ces films, nous relèverons pour la province de Québec les institutions suivantes : l'orphelinat Saint-Patrick de Montréal ; le Boy's Home de Shawbridge ; le sanatorium de Sainte-Agathe, et le sanatarium Mont-Sinaï, aussi de Sainte-Agathe.

Le cadeau est fait par l'entremise de Will-H. Hays, président des Motion Picture, Producers and Distributors of America, et c'est en 1922 que cette coutume a été instituée.

Ce sont les secrétaires des Film Boards of Trade qui ont à faire le choix et des institutions et des films à distribuer. On a établi le nombre de films requis pour servir les institutions choisies, et chaque firme productrice se divise la quantité de pieds de film que chacune d'elles remettra à l'Association que dirige M. Hays.

On calcule qu'il sera possible de donner au cours de 1930 plus de 250,000 représentations. Dans bien des cas les patients étant incapables de s'asseoir pour voir le film, celui-ci est projeté sur un écran fixé au plafond à l'angle voulu.

On imagine facilement tout le bonheur que ces représentations apportent à ceux que la maladie ou une infirmité cloue sur un lit de douleurs. Le camera magique permet à ces malheureux de prendre contact avec le monde qui s'étend par-delà les murs de l'hôpital.

Nombreuses et pathétiques sont les lettres reçues de malades, d'infirmes, par les Film Boards of Trade. Toutes expriment la reconnaissance la plus vive et disent le bien-être que ces représentations leur procurent.

QUEENA MARIO
Soprano du Metropolitan Opera
Théâtre ST-DENIS, 3 Février
Sous les auspices de l'Association des chanteurs de Montréal.

MIDWAY
Jusqu'à mardi
2 films avec parler et chant
"FAST LIFE"
avec DOUGLAS FAIRBANKS Jr et LORETTA YOUNG
'Honky Tonk'
avec Sophie TUCKER, Ida LEE et Mahlon HAMILTON.
Aussi Actualités Movietone

De mercredi à samedi
2 grands films parlés 2
"They Had to See Paris"
avec Will ROGERS, Irène RICH et Fifi DORSEY
'The Last Performance'
avec MARY PHILBIN et CONRAD VEIDT.
Aussi comédie entièrement parlée

A L'AFFICHE DU PALACE

JANET GAYNOR et CHARLES FARRELL dans une scène de "Sunny Side Up", film dialogué avec chant.

Chronique théâtrale

Ecrire pour l'argent

Ecrire pour l'argent...

—Mais pour quoi d'autre écrire, nous lançait l'autre jour quelqu'un, un ami doublé d'un ironiste à froid, chez qui un sens aigu des affaires n'a d'ailleurs pas altéré celui des choses de l'esprit.

Ecrire pour autre chose que l'argent, ça se voit encore, oui, mais rarement. Au théâtre plus rarement encore qu'ailleurs. On a pu lire, ici même, il y a quelques semaines, les doléances d'un auteur de théâtre montréalais: à quoi bon, larmoyait-il, passer dix ans à composer une pièce alors qu'elle ne rapportera pas davantage qu'une "stupidité quelconque" bâclée en 24 heures? Et lorsqu'un directeur de troupe canadienne nous parle de ses relations avec ceux qui lui offrent des pièces, il ne manque jamais de signaler cette question de la rétribution de l'auteur, l'une des plus nuisibles à la naissance d'un mouvement dramatique sérieux.

Il est évidemment peu d'auteurs qui ne songent aujourd'hui aux revenus qu'on peut légitimement espérer d'un livre ou d'une pièce. Cette préoccupation est assez naturelle, voire même excusable chez ceux dont le plus clair des revenus provient de l'exercice du métier d'écrivain. Elle s'explique aussi chez ceux qui n'ont pas une fortune les mettant à l'abri de tout besoin pécuniaire. En somme, l'idée de faire de l'argent, à notre époque, par le livre ou par la scène, n'est pas tellement blâmable quand on songe aux conditions générales de la vie, marâtre plus féroce pour l'écrivain que pour tout autre.

Mais cet objectif n'est plus motivé quand il devient le **premier** dans l'esprit de l'écrivain. Ecrire pour l'argent devient la formule la plus détestable qui soit, la plus fausse aussi que puisse adopter le débutant. Elle l'expose, en tous cas, à bien des déceptions!

Envisagé plus dignement, plus consciencieusement, le métier d'écrire est un véritable plaisir, une joie de l'esprit qui transforme la vie de tous les jours, un stimulant dont profitent toutes les activités d'un homme. Quel journaliste n'a pas goûté intensément la joie d'avoir réussi un article? Quel forçat de cette littérature d'actualité n'a pas ressenti l'amertume d'avoir à écrire trop vite, le regret d'une chronique ou d'une critique qu'il n'est pas le seul ensuite à trouver incomplète, imprécise ou incorrectement rédigée?

Ce qui s'applique à un simple article, destiné à l'oubli presque immédiat, s'applique, en plus grand, à un livre, à une pièce. Leur auteur a l'avantage de n'être pressé par rien. La jeunesse, excuse généreuse des préfaciers à l'égard des romanciers ou versificateurs débutants, sert couramment à couvrir d'un semblant de valeur des entreprises prématurées. Mais rien n'oblige l'apprenti-dramaturge à débuter à quinze ans plutôt qu'à trente. C'est précisément chez ces jeunes que l'on relève le plus souvent des traces de cupidité tellement marquées que le souci, le désir de bien faire s'y trouvent nettement relégués au dernier plan. Illogisme avéré puisque l'argent ne vient qu'à ceux qui, dans un genre ou dans l'autre, parviennent à se distinguer.

Le but de faire de l'argent ne pourra jamais inspirer à nos auteurs des pièces dignes d'un succès qui puisse se prolonger dans l'avenir. Or, pour doter un théâtre d'un répertoire, il faut que l'on songe non seulement au présent mais aussi à l'avenir. Il faut écrire avec la pensée que la troupe créatrice pourra reprendre la pièce chaque année et même plusieurs fois par an. Il n'est pas un directeur de troupe qui n'agréera pas avec joie une pièce capable de lui assurer une bonne série de succès. On comprend, par contre, qu'il reste méfiant, renfrogné, hostile même devant un auteur qui lui soumet une affabulation quelconque et ne manifeste d'autre désir de collaboration que celui de retirer au plus tôt ses droits!

On peut donc suggérer que la part à revenir à l'auteur soit déterminée selon le chiffre des recettes encaissées. Mieux vaudra la pièce, plus importante sera la rémunération.

Un tel accord induira l'auteur à mieux travailler, à mériter le succès en le basant sur la qualité avant tout, celle-ci présentant à ses yeux l'avantage d'être la garantie d'un cachet plus élevé.

L'argent peut paraître aux gens d'affaires la seule raison d'être de la littérature de théâtre ou autre. Mais c'est une des rançons de l'art que d'encourir le dédain de ces gens "pratiques". Et il vaut mieux, après tout, que la pauvreté d'esprit règne chez eux que chez les dramaturges.

Le théâtre a une autre raison d'être, une autre mission que celle d'enrichir ceux qui écrivent pour lui. Et seuls sont dignes d'y être admis et d'y réussir ceux qui se font de son rôle spirituel la plus haute, la plus noble idée. Directeurs et interprètes se doivent aussi de dissiper au plus tôt, par leur façon de travailler, par leurs moindres propos, l'impression courante prêtant au théâtre un but purement spéculatif. Si l'argent est devenu nécessaire à l'art, ne permettons pas du moins qu'il en devienne l'idéal...

Jean Béraud

Les activités des studios français

"Sous Les Toits de Paris", tel est le nouveau titre du film sonore que René Clair tourne aux studios Tobis d'Epinay avec Préjean comme vedette masculine. Ce film est parlant.

* * *

Andrew Brunelle fait de multiples essais pour composer sa distribution de la "Robe", film sonore et parlant dont Simone Héllard est la vedette féminine.

* * *

Carl Froelich, qui vient de terminer à Berlin, en collaboration avec Henry Roussell, "La Nuit est à Nous", prépare actuellement son prochain film sonore et parlant, "La Sonate à Kreutzer", tiré du roman de Tolstoï. Dans cette nouvelle production, on entendra des airs populaires russes, des romances tziganes ainsi que la sonate connue de Beethoven.

* * *

George Pallu prépare un film sonore et parlant inspiré du conte d'Edgar Poë, "Le système du docteur Goudron et du professeur Plume".

THEATRE ET MUSIQUE

LETTRE DE M. MAURICE LARROUY A LA "PRESSE"

Avant de s'embarquer pour la France après un long voyage en diverses parties du monde, M. Maurice Larrouy, le distingué écrivain français que l'on a entendu à Montréal comme conférencier, écrit une très intéressante lettre au directeur de la "Presse". M. Larrouy y annonce deux importantes nouvelles, l'une de théâtre, l'autre de musique. Pour ce qui est de "Coup de Roulis", on sait que cette opérette de Messager, dont le livret est adapté de l'oeuvre de M. Larrouy, fut donnée ici l'an dernier déjà, avec un succès complet. Voici la lettre de M. Larrouy :

New York, 7 janvier 1930.

Mon cher Directeur,

Au moment de quitter définitivement l'Amérique, je tiens à vous réitérer tous mes remerciements pour la place que vous avez accordée, à ma femme et à moi, dans votre très beau et très puissant journal. Vous m'avez vraiment comblé. Grâce à vous, je me suis fait bien des amis au Canada. Un de mes plus chers désirs est d'y retourner au plus tôt.

Dans quelques semaines, ma pièce "Coup de Roulis" va être jouée à Québec et à Montréal. Ce n'est point à moi de vous en vanter les mérites. J'espère tout simplement qu'elle sera goûtée par vos lecteurs autant qu'elle le fut par les Parisiens. Je demande à vous et à vos critiques de n'être pas trop sévères.

Puisque je suis en train de vous donner des nouvelles de première main, en voici une autre.

Monsieur Henri Casadesus, qui écrit la musique de ma prochaine pièce, "Leurs Petites Majestés", vient d'arriver à New York. Il dirige la Société des Instruments anciens, qui, depuis de nombreuses années, a ressuscité en France et en Europe le goût de la musique et des instruments qu'aimaient nos ancêtres.

Dans une grande tournée, depuis Cuba jusqu'au Canada, cette Société offre au public américain quelques-uns des concerts qui ont eu en Europe le plus grand retentissement. Elle en donnera deux, entre le 5 et le 10 février, à Montréal et à Québec. Je ne crois pas qu'aucun effort artistique puisse toucher davantage le coeur des Français canadiens. Eux qui savent si bien notre langue, qui se rappellent toutes les chansons de la vieille France, entendront la viole d'amour, le quinton et le clavecin sur lesquels couraient les doigts de nos grand'mères communes.

Je vous demande de prêter votre grande voix aux nobles accords qu'Henri Casadesus apporte au Canada. Tout ce que vous direz de lui et de sa compagnie trouvera, j'en suis sûr, un écho profond chez vos compatriotes.

Je vous félicite du plaisir que vous allez avoir. Je vous remercie d'avance des appréciations que vous porterez et sur lesquelles je n'ai aucun doute.

Je vous serre très cordialement la main,

M Larrouy

N. B.—"Coup de Roulis" est au répertoire de la troupe d'opérette et de comédie musicale française qu'amène présentement M. Gauvin de Paris. Cette oeuvre ne sera cependant mise à l'affiche à Montréal que si la troupe revenait au Majesty's pour une semaine supplémentaire en février.

L'anachronisme est-il tout à fait excusable?

Les cinéphiles qui ne songent qu'à trouver l'erreur de détail dans un film et qui, par exemple, se récrieront en constatant que le costume du héros ne porte que deux boutons alors que la mode du temps en exige trois, seraient bien aux abois s'ils étudiaient l'oeuvre de Shakespeare!

Hélène Twelvetrees, une jeune et charmante actrice qui pendant plusieurs années, alors qu'elle était élève de l'académie américaine des arts dramatiques, a étudié l'oeuvre de Shakespeare, signale que le grand dramaturge anglais ne manquait pas d'avoir lui aussi ses petites défaillances...

Entre autres petits faits amusants, Hélène Twelvetrees dit que Shakespeare écrit au sujet du roi Jean qu'il faisait la guerre avec des canons, bien que des recherches historiques établissent clairement que ces instruments de guerre étaient entièrement inconnus à la période où son drame se déroule.

Dans un autre drame, on trouve un personnage qui au cours d'une tirade parle de l'imprimerie. Shakespeare n'attachait aucune espèce d'importance au fait que l'époque de son drame précédait la naissance de Gutenberg de 100 ans ou plus.

De plus, il est fait mention d'horloge à sonnerie à l'époque de Jules César, bien qu'il soit impossible de prouver l'existence d'articles si perfectionnés à cette époque.

Malgré cela l'univers ne se lassera jamais d'admirer et de goûter les oeuvres du poète de Stratford-Upon-Avon. Or, pourquoi les cinéphiles modernes ne prendraient-ils pas l'habitude d'être un peu moins méticuleux sur des détails insignifiants, des erreurs souvent incontrôlables ou qui échappent à l'oeil du réalisateur, pour voir mieux dans certaines oeuvres cinégraphiques le sens artistique dont on y fait preuve. Très souvent, ajoute Mlle Twelvetrees, un détail vestimentaire ou autre est ignoré, une erreur est commise précisément parce qu'il est impossible de se bien renseigner sur les coutumes, les moeurs, la vie des habitants d'une telle époque, d'un tel personnage. Certes parfois ces erreurs seront faites par manque de connaissances ou par manque de jugement... mais qui ne fait pas d'erreur, et Shakespeare lui-même n'en fut pas exempt. Et puis un réalisateur de films ne demeure toujours qu'un être humain. Les oeuvres de Shakespeare, malgré leurs erreurs, n'ont rien perdu de leur prestige! Pourquoi un bon film, fait avec tout le soin possible, serait-il rejeté par le public en raison d'une légère erreur? La générosité en critique est une si excellente chose...

Rumeurs du Dehors

Janet Gaynor et Charles Farrell commencent à tourner un nouveau film, "High Society Blues".

* * *

Trois versions silencieuse de films Warner sont prêtes à être éditées sous peu, celles de "Evidence", avec Pauline Frederick, de "Is Everybody Happy?", avec Ted Lewis, et de "The Sap", avec Everett Horton et Patsy-Ruth Miller.

* * *

La première version espagnole d'un film Pathé est prête, c'est celle de "Her Private Affair", dont la vedette est Ann Harding. Tout le dialogue a été enregistré en espagnol par une troupe spécialement engagée, et le film sera édité ces jours-ci en Espagne et en Amérique du Sud.

AU SAINT-DENIS LUNDI SOIR

BENIAMINO GIGLI, ténor du Metropolitan Opera, qui se fera entendre en récital au théâtre Saint-Denis, lundi soir, dans un très important programme d'airs d'opéras et de chansons.

A L'AFFICHE DU FRANCAIS

CHARLES KING, JOAN CRAWFORD, CONRAD NAGEL et CLIFF EDWARDS dans une scène de "The Hollywood Revue".

CHRONIQUE MUSICALE

Le virtuose fait peur

(Par M. Léo-Pol MORIN)

Si le Canada a produit un nombre respectable de virtuoses et de chanteurs et si plusieurs d'entre eux ont été consacrés à l'étranger, bien peu ont exercé leur métier d'une façon constante au pays natal. Il est même sans exemple qu'un virtuose ait fait au pays de Québec une carrière fructueuse et qu'il y ait conquis l'admiration générale. Pour cela, pour la consécration, le virtuose doit s'expatrier. Le pays est grand, il est vrai — beaucoup trop grand—, beaucoup plus grand, en tout cas, que le champ d'activité offert aux artistes. On a vite fait d'épuiser les villes où il y a des théâtres lyriques et celles où les concerts ne sont pas des entreprises extravagantes et chanceuses. Il reste donc l'enseignement qui est souvent, pour le virtuose canadien, la carrière complémentaire imposée.

Et pourtant la carrière de professeur ne sera pas pour lui si belle et si rémunératrice qu'on le croit généralement. Si le virtuose commet souvent la faute de se donner l'air de condescendre à donner des leçons, le public, en échange, a peur de lui. On n'ira le consulter qu'en dernier lieu pour les leçons. On n'ira chez lui qu'après avoir fait le tour de toutes les compétences, qu'après avoir épuisé le savoir et la bonne volonté des maîtres prudents qui ne montent pas sur l'estrade. Cette peur est particulière à notre pays, à notre province, et cela tient, sans doute, à ce que trop peu de virtuoses, jusqu'ici, ont fait de l'enseignement en notre province... Malgré les Jehin Prume, les Ducharme, les Calixa Lavallée et tous ceux d'aujourd'hui, le spécialiste demeure encore une grande et extravagante nouveauté.

Un professeur doit-il être un spécialiste du métier qu'il enseigne ? En d'autres termes: un professeur de piano doit-il être bon pianiste, un professeur de chant bon chanteur, de violon, bon violoniste? etc. Oui, incontestablement. Car il ne suffit pas de connaître les principes et les rudiments d'un art pour l'enseigner. Même pour enseigner les éléments du piano à un enfant, un

A SUIVRE SUR LA PAGE 65

A l'affiche

AU THEATRE

Arcade: Sketches comiques et dramatiques.

Gayety: Hi-Ho-Everybody (Joe Rose).

His Majesty's : Mother Goose, pantomime.

Monument: Princesse Joujou (F. Autiero), lundi, mardi, jeudi.

National: La Vengeance de Marc-Antoine, sketches, etc.

S.-Denis : L'Aventurier (A. Capus); Cyrano de Bergerac, film.

AU CINEMA

Amherst: The Trespasser (G. Swanson).

Capitol : Our Modern Maidens (J. Crawford).

Cartier : Side Street (Frères Moore).

Dominion: The Viking (P. Starke); Paris Bound (Ann Harding).

Empress : Her Private Affair (Ann Harding).

Français: Hollywood Revue (C. Nagel-J. Crawford).

Maisonneuve : Piccadilly (G. Gray).

Midway : Fast Life (Fairbanks, fils).

Orpheum : Night Parade (A. Pringle).

Outremont: Broadway (E. Brent); Georges Dufresne, ténor.

Palace: Sunny Side Up (Gaynor-Farrell).

Princess : Peacock Alley (Mae Murray).

Roxy: Paris (Pierre Magnier).

AU VAUDEVILLE

Imperial: Little Johnny Jones (A. Day); Junior Durkin, Besser et Balfour, etc.

Loew's: Romance of the Rio Grande (W. Baxter); Harry Kahne, Ingram, etc.

AU CONCERT

L'Ascension: Lynwood Farnam, organiste, lundi.

Ritz-Carlton: Paul de Marky, mardi.

S.-Denis: Gigli et Ann Hamilton, lundi.

S.-Sulpice: Quatuor à cordes Dubois, lundi.

Un producteur américain, Robert-T. Kane, a par ailleurs décidé de faire réaliser du film parlant français en France, avec des capitaux américains.

"GIGLI"
Le roi des ténors au
ST-DENIS — LUNDI, 13 Janvier
Billets : $1.00 à $4.00, plus la taxe. En vente chez Lindsay et Archambault. Direction : Goulet-Pager. Renseignements : FAIrk 2915.

Théâtre SAINT-DENIS
Lane. 9243-9244
Commençant aujourd'hui Samedi en matinée pour une semaine jusqu'à vendredi soir inclus.
Attention, Lundi, 13 jan.
en soirée seulement. Pas de représentation à cause du Concert Gigli.
Deux Grandes Attractions
SUR LA SCENE la troupe BARRY-DUQUESNE — dans —
L'AVENTURIER
Pièce en 4 actes de A. Capus de l'Académie Française
Sur l'écran: Vue silencieuse avec titres en français et en anglais.
CYRANO de BERGERAC
le plus célèbre et le plus grand succès dramatique qu'on ait jamais enregistré avec le grand acteur PIERRE MAGNIER. — Vue en couleur.
PRIX HABITUELS— Soirées: Rés. 60c. Non. rés. 40c—25c Mat. sur sem.: Rés. 40c. Non rés. 25c
Attention.— En matinée seulement, mercredi et vendredi, programme double de vues. Pas de pièce française.

AMHERST
Grand programme spécial jusqu'à mardi soir !
(Rue Ste-Catherine, près Amherst)

Gloria Swanson dans "The TRESPASSER"
Une sensation dramatique
Aussi :— Revue Métro chantée et dansée. Comédie, caricature chantée. Gazette.

La Gloria Swanson que tout le monde aime dans le plus grand drame d'amour de sa carrière, l'idylle émouvante d'une sténographe pour qui la richesse et les propos malveillants constituèrent deux barrières à la réalisation du plus grand rêve de sa vie.
Un théâtre United

WARNER BAXTER, Dorothy Burgess et Edmund Lowe dans "Old Arizona", au Westmount jusqu'à mardi.

STRAND
(Rue Ste-Catherine, près Mansfield)
Jusqu'à mardi
Programme double
MARY PHILBIN
dans "Girl Overboard"
MARION MIXON
dans "In the Headlines"
Bobine de nouvelles du Strand.

BELMONT
(Mont-Royal, près St-Laurent)
Jusqu'à mardi. Spécial
JANET GAYNOR
avec Charles Mortone Nancy Drexel et Barry Norton dans
"FOUR DEVILS"
Comédie parlée, "Stepping Out" etc.
Aujourd'hui, "The Love Doctor", "Madame X", comédie et actualités

RIVOLI
(St-Denis, près Bélanger)
Jusqu'à mardi, programme double.
BILLIE DOVE
dans "Her Private Life"
GEORGE O'BRIEN
dans "Salute".
Aussi, comédie parlée.
Aujourd'hui, "Show Boat", Comédie parlée et Gazette Movietone.

RIALTO
(Ave du Parc, près Bernard)
Jusqu'à mardi, 2 grands films.
"THE GLAD RAG DOLL"
avec Dolores Costello.
"THE BACHELOR GIRL"
Thelma Todd — Wm. Collier Jr.
Comédie parlée et Actualités.
Aujourd'hui, "Mysterious Island", "Big Time" et Actualités.

AMHERST
(Ste-Catherine, près Amherst)
Jusqu'à mardi—Spécial:
GLORIA SWANSON
parlant dans un film dramatique,
"THE TRESPASSER"
Revue dansée et chantée. Comédie parlée.
Caricature chantée et Actualités.
Aujourd'hui, "Salute", "The River" Comédie parlée.

WESTMOUNT
(Sherbrooke, près ave Grey)
Jusqu'à mardi, deux grands films.
"IN OLD ARIZONA"
avec Edmund Lowe, Dorothy Burgess et Warner Baxter.
WILLIAM HAINES
et Anita Page dans "Speedway".
Comédie parlée, "The Madhouse".
Aujourd'hui, "Illusion", "The Toilers"
Comédie et Actualités.

GLORIA SWANSON dans "The Trespasser" au Amherst jusqu'à mardi. Au Rialto mercredi à samedi.

PARFAITS — Sous Tous Rapports!

DES films de toutes les parties du monde, interprétés par les vedettes de la scène, de l'écran et des comédies musicales, montés par des directeurs remarquables et présentés à New-York, Londres et Paris à $2 et $3 du siège, avec accompagnement musical par de fameux musiciens et orchestres symphoniques, sont présentés à prix populaires près de chez vous, dans un théâtre United.

Dans le médaillon supérieur,

1.—NORMA SHEARER dans "The Last of Mrs Cheyney", au Seville de mercredi à samedi. 2.—Victor McLaglen et Lila Damita dans "The Cockeyed World" au Corona jusqu'à mardi.

The United Amusement Theatres

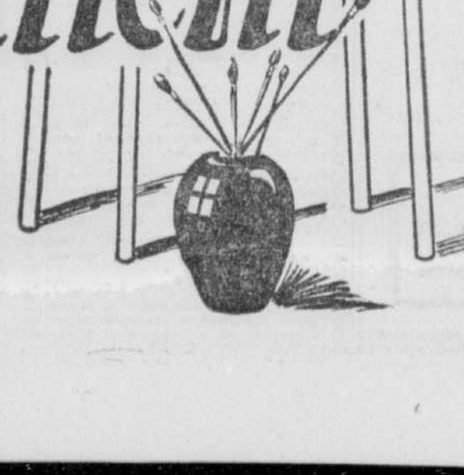

CORONA
(Notre-Dame ouest, près Charlevois)
Jusqu'à mardi
Un grand film
"THE COCK-EYED WORLD"
avec Edmund Lowe, Lila Damita et Victor McLaglen
LAUREL ET HARDY
dans une comédie parlée
Movietone, Gazette, etc.
Aujourd'hui, "Smiling Irish Eyes" "The Cavalier" Comédie parlée

SEVILLE
(Ste-Catherine, près Chomedy)
Jusqu'à mardi
Programme double
Nancy CARROLL et Buddy ROGERS
dans "Illusion"
'The GREENE MURDER CASE'
avec William Powell comme vedette
Comédie parlée, "Crazy Nut"
Aujourd'hui, "Street Girl", "Speedway" Comédie parlée

LORD NELSON — NAPOLEON PALACE
Jusqu'à mardi — programme double
"THE CARELESS AGE"
Loretta Young — Doug. Fairbanks, Jr.
"THREE LIVE GHOSTS"
Comédie entièrement parlée, "Girl Crazy"
Aujourd'hui, "Last of Mrs Cheyney" "Conquest"
Comédie et Actualités.

PLAZA
(St-Hubert, près Beaubien)
Jusqu'à mardi. Deux grands films.
COLLEEN MOORE
avec James Hall
dans "Smiling Irish Eyes".
Aussi films courts spéciaux.
Aujourd'hui:
"Dark Streets", "Midstream"
Comédie parlée.

REGENT
(Ave du Parc et Laurier)
Jusqu'à mardi, programme double
"WISE GIRLS"
tiré de la pièce "Kempy"
"BIG NEWS"
Robert Armstrong—Carol Lombard
Comédie parlée et Actualités
Aujourd'hui, "Her Private Life" "Hungarian Rhapsody"
Comédie parlée

PAPINEAU
(Papineau, près Mont-Royal)
Jusqu'à mardi, deux grands films
Jack OAKIE et Evelyn BRENT
dans "Fast Company"
JACK MULHALL et LILA LEE
dans "Dark Streets"
Comédie et Gazette Movietone
Aujourd'hui, "Lucky Star" "Three Live Ghosts" Laurel et Hardy

ROSEMONT
(Masson à la 11e Ave, Rosemont)
Jusqu'à mardi, 2 films
"CHARMING SINNERS"
Ruth Chatterton—Clive Brook
"THE TOILERS"
avec Johnny Ralston
Comédie Laurel-Hardy—Gazette
Aujourd'hui, "Greene Murder Case", "Thunder", comédie parlante

GRANADA
(Le plus beau théâtre du Canada) — Sherbrooke, P. Q.
A partir de mardi, spécial:
AL JOLSON
avec deux favoris de l'écran, Davey Lee et Marion Nixon, dans
"SAY IT WITH SONGS"
Films courts Granada.

MT. ROYAL
(Laurier à l'est de Parc)
Jusqu'à mardi, Programme double
"MADAME X"
Ruth Chatterton—Lewis Stone
DOROTHY MACKAILL
Ian Keith, dans "The Great Divide"
Laurel-Hardy, comédie parlée
Aujourd'hui, "Close Harmony" "Charming Sinners"
Comédie et Actualités

A L'AFFICHE DU CINEMA AMHERST

GLORIA SWANSON dans une scène de "The Trespasser", au programme du début de la semaine; VICTOR McLAGLEN et LILY DAMITA dans "The Cock-Eyed World", au programme à partir de mercredi.

G. SWANSON AU AMHERST

Deux magnifiques programmes pour la semaine prochaine au cinéma fashionable de l'est.

Jusqu'à mardi soir, le grand film sera "The Trespasser", le premier film parlé de la fameuse Gloria Swanson. Tous les critiques sont unanimes à reconnaître que c'est la plus belle production de cette étoile, de même que c'est le plus beau drame de l'écran jusqu'à date. Gloria Swanson parle et chante, entourée de plusieurs célébrités du Broadway, entre autres: Robert Ames, Purnell Pratt, Henry B. Walthall, Blanche Frederick et Kay Hammond. Il est admis que ce film a fait de cette élégante artiste une plus grande favorite que jamais. Puissante dans sa thèse avec un dénouement rempli d'action, de surprise et de grandeur, le scénario va droit au coeur. C'est le roman d'une femme luttant contre la classe dirigeante, et aussi contre la calomnie, pour conserver l'amour de son mari.

On aura en plus Harry Langdon dans une comédie très drôle: "Skirt Sky", une revue musicale chantée et dansée, et les Actualités sonores.

De mercredi à samedi, le grand film sera "Cockeyed World", avec Victor McLaglen, Edmund Lowe et Lily Damita. C'est une comédie d'un nouveau genre. Deux marins, en temps de paix, voyagent d'un port à l'autre, et sont toujours "en guerre" à propos des mêmes brunes ou blondes, tout dépend du pays. Lily Damita excelle dans ce film; elle y est plus charmante que jamais.

D'autres sujets courts, parlés, chantés et dansés, compléteront ce programme. —Communiqué

A L'AFFICHE DU CINEMA CAPITOL

JOAN CRAWFORD avec ANITA PAGE et ROD LAROCQUE dans deux scènes de "Our Modern Maidens" (sous-titres bilingues.)

JUNIOR DURKIN A L'IMPERIAL

Le programme de vaudeville, à partir d'aujourd'hui, au théâtre Impérial, aura pour vedette Junior Durkin que l'on verra dans l'oeuvre dramatique "The Little Vagabond", de Edgar-Allan Woolf où il a comme protagonistes Charles Bunnell, Walter Pearson et Gertrude Dunkin. Le pot-pourri de jazz intitulé "Harlem-Mania" nous fera ensuite entendre le quintette Norman Thomas. Manny Besser et Dorothy Balfour dans le sketch "Cigars vs Cigarettes"; les Two Blossoms dans des chansons et de la danse, et Chief Tendeboa et Reid dans une fantaisie compléteront ce programme.

A l'écran, passera "Little Johnny Jones", une adaptation entièrement parlante de la pièce de George-M. Cohen. La pièce débute dans une petite ville américaine, puis nous transporte à New-York et enfin, à Liverpool et à Londres. La scène finale nous fait assister au fameux derby d'Epsom. La distribution a à sa tête, Eddie Buzzell, aux côtés duquel on voit Alice Day, Edna Murphy, Donald Reed, Robert Ellerson et Wheeler Oakman.—(Communiqué).

Le compositeur de "Rio Rita", Harry Tierney, prétend que la mode des robes longues va marquer, en musique, le retour aux temps du menuet et de la valse.

La plus grande danseuse depuis Mme Anna Pavlowa

C'est la plus grande personnalité de la danse depuis la Pavlowa que l'on pourra admirer le 30 du mois courant, au théâtre Saint-Denis. C'est ainsi en effet que les critiques new-yorkais, à qui La Argentina se révéla l'an dernier, désignent cette merveilleuse danseuse d'Espagne.

La Argentina n'est pas qu'une danseuse au talent extraordinaire, c'est aussi une créatrice, qui a elle-même or-

LA ARGENTINA, la plus grande danseuse espagnole du jour, que l'on verra le 30 du courant, au théâtre Saint-Denis.

donné sa chorégraphie (ordre des pas) et dessiné ses costumes. Lorsqu'elle arriva pour la première fois en Amérique, l'an dernier, elle était à peine connue. Et pourtant, dans le court espace de sept semaines, elle dut donner dix-huit récitals à bureaux fermés à New-York seulement, et dansa avec le même succès à Chicago et San Francisco.

Cette réussite sensationnelle, un critique de Chicago tentait en vain de l'expliquer autrement que par le caractère fascinant et la personnalité de la grande danseuse. "On ne sait pourquoi, écrit-il, mais La Argentine tenait le succès avant même de danser quelque part. Elle n'avait eu que la publicité courante d'un récital ordinaire, mais on ne sait par quel mystère, elle avait attiré "la crème" de la ville." Vingt-quatre heures après son premier récital en Amérique, le nom de La Argentina se répandait de bouche en bouche, de journal en journal, d'un bout à l'autre des Etats-Unis. Et on la considère aujourd'hui comme "l'attraction" la plus remarquable qui soit.

(Communiqué.)

"L'AVENTURIER" AU S.-DENIS

Quand M. Alfred Capus a écrit pour le célèbre acteur Lucien Guitry "L'Aventurier", il était en pleine possession de son talent. Il venait d'enregistrer avec plusieurs pièces, de gros succès, il connaissait le goût du public. Romanesque par son genre d'existence, son héros reste humain par les sentiments qu'il témoigne. Autour de lui, l'auteur a dessiné de main de maître des caractères qui attirent l'attention. Les principaux rôles seront joués par MM. Albert Duquesne, Durand, Dauriac, Filion, Deyglun, Godeau, Barry, Hamel, Leclaire, et Mmes Marthe Thiéry, Bella Ouellette, Aurore Alys, Mimi d'Este, Jeanne Demons et Jeanne Deslauriers.

Une belle mise en scène, réglée par M. Ant. Godeau, a été faite pour cette pièce.

Le film à l'affiche pour cette semaine est particulièrement intéressant, "Cyrano de Bergerac", tiré de la pièce la plus célèbre du répertoire français. "Cyrano" est la pièce qui a obtenu le plus gros succès dans le monde entier; le film en est la reproduction intégrale. —(Communiqué).

"PRINCESSE JOUJOU"

C'est lundi, mardi et jeudi de la semaine prochaine que la Société Canadienne d'Opérette donnera au public montréalais l'occasion d'entendre pour la première fois une opérette toute nouvelle de Frédéric Authero, "Princesse Joujou".

Voici la très forte distribution faite pour cette oeuvre par la direction de la Société :

Joujou	Lucile Turner
Madeleine de Corneuvey	Flore Marchand
La reine	Mme Maubourg-Robervai
Julia	Iasula, Payette
Une paysanne	Irène L'Heureux
Le prince Roland	Emile Richard
Pompagas	Gaston S.-Jacques
Le roi	E. Filion-Payoux
Pépin de Château-Tambour	Emile Curtier
Marquis de Châteaguyon	Emile Juillemy
Ravioli	Paul de Sève
Un aubergiste	Lacoue
Un soldat	Séguin

Les trois représentations de cette opérette, dont le Prévot amusant est de Jean Picavet et André Mouja, seront données sous la direction de M. Albert Robervai, assisté de Mme Jeanne Maubourg et de M. Jean Goulet, celui-ci étant au pupitre.

Ce sera là le seul spectacle d'opérette française donné en ville cette semaine. — (Communiqué.)

Le programme du Quatuor Dubois

Voici le programme qui sera joué au troisième concert du quatuor à cordes Dubois, lundi soir, à la salle Saint-Sulpice:

Quatuor, Opus 51, No 1, Brahms—Allegro, Romanze, Allegretto Molto Moderato, Finale, Allegro.

M. EDGAR BRAIDI, premier violon du Quatuor Dubois.

Symphonie concertante, pour violon et viola, Mozart — Allegro Maestoso, Andante, Presto.

Quintette, Opus 44 (avec piano), Schumann—Allegro Brillante, Marcia, Un Poco Largemente, Scherzo, Allegro Ma Non Troppo.

M. Georges-M. Brewer sera au piano. (Communiqué).

JANET GAYNOR AU PALACE

"Sunny Side Up" sera le film principal au programme du Palace la semaine prochaine. Le scénario, la musique et les couplets sont de De Sylva Brown et Henderson, auteurs de plusieurs numéros à succès du Broadway. Sharon Lynn, Frank Richardson, El Brendel et Marjorie White sont de la distribution et contribuent pour leur part au succès qu'assure à ce film délicieux la présence de Janet Gaynor et de Charles Farrell.

Un jeune homme se sert d'une pauvre jeune fille pour regagner l'amour de la femme à laquelle il était fiancé. Finalement il se rend compte que c'est la pauvre fille qu'il aime, et tout finit pour le mieux.

Ce bref résumé ne donne qu'une très faible idée du charme de ce film, que Janet Gaynor anime de sa grâce captivante. Elle et Farrell forment le plus adorable couple d'amoureux, et les cinéphiles qui, sans doute, se souviennent des succès remportés récemment par ces deux acteurs aimés du public ne manqueront pas de voir leur nouvelle production. Plusieurs chansons animent le film, et plusieurs seront fredonnées pendant longtemps.—(Communiqué).

Un récent film du fameux Warner Baxter au Loew's

Une "hacienda" espagnole d'une très grande richesse sert de théâtre aux diverses péripéties du film "Romance of The Rio Grande", que le théâtre Loew's présentera, cette semaine. Ce film entièrement parlé et sonore traduit d'une façon tragique un drame de jalousie dont on voit les conséquences atteindre toute une famille. Deux dessins sont amoureux de la même jeune fille; celle-ci, sans être coquette, entend bien donner son coeur à qui le méritera. Son choix déclanche une guerre terrible entre les deux cousins. Le réalisateur n'a rien épargné pour faire de cette transcription de l'oeuvre de Katherine-F. Gerould, "The Conquistador", un film fidèle en tout à la pensée de l'auteur. Warner Baxter "the Cisco Kid of Arizona" nous a révélé, obtient dit-on dans "Romance of the Rio Grande" un très vif succès. Mary Duncan et Antonio Moreno secondent bien cette vedette.

Harry Kahne, que l'on verra au vaudeville, est très connu pour son extraordinaire force mentale. Il prendra plaisir par exemple, une fois suspendu dans les airs à un trapèze, la tête en bas, à écrire un tableau des phrases philosophiques qu'il explique. Il écrira cette même phrase en commençant par la fin des mots, il additionnera quatre colonnes de chiffres à la fois tout en soutenant une conversation avec quelqu'un dans l'audience, enfin accomplira un tas de choses qui paraissent impossibles au commun des mortels.

Cette force mentale, M. Kahne la doit à un travail ardu et constant. Columbus et Ingram seront entendus dans un numéro de chant, cependant que Ann Francis et Wally offriront un sketch "Ruffinement", qui sera très drôle. "The Strolling Troubadours" et "The Three Silvers", chanteurs d'opéra et acrobates, compléteront le programme, qui débutera par une ouverture par l'orchestre d'Edmund Sanborn.—(Communiqué).

P. Magnier dans le film "Paris" au cinéma Roxy

Pierre Magnier, bien connu à Montréal, est la vedette du film français "Paris", que le cinéma Roxy met à l'affiche pour cette semaine. Les cinéphiles savent l'effort constant que la direction de ce populaire petit cinéma fait pour présenter des films différents, qui nous permettent de voir des aspects nouveaux de l'art cinématographique étranger.

Avec "Paris" nous sommes transportés dans la Ville-Lumière, nous visitons Montmartre, les grands boulevards. L'intrigue est aussi fascinante que nouvelle. Un jeune étudiant est forcé par la pauvreté à renoncer à ses études; il se consacre à la fabrication d'un appareil de son invention pour la conduite des avions. Il a pour amie une petit modiste qui travaille aux établissements Moran (Pierre Magnier).

Un jour on lui offre un engagement au Casino de Paris. Malgré l'opposition de l'étudiant elle accepte cette offre. Lui, de son côté, met au point son invention, qui est achetée par un syndicats de savants autrichiens. C'est la fortune. Mais un groupe d'espions entend s'emparer des plans de l'appareil, cependant que la petite modiste devenue grande vedette, es entraînée dans un tourbillon de fêtes où elle oublie son premier amoureux... Ils se rencontreront de nouveau un jour, et alors l'explication se fera dans des conditions qui demeurent pour le moment le secret du dénouement de ce beau film. Pierre Magnier apporte à la création du rôle d'Henry Moran, la maîtrise, la sobriété de gestes que nous admirions chez lui, à la scène. C'est un drame de jalousie où l'on voit les hommes chercher le mal où il n'existe pas. L'amour peut tout accomplir et "Paris", d'inspiration et de technique bien françaises, le prouve d'une émouvante façon. Comme toujours, le Roxy offrira aussi deux bonnes comédies, un documentaire étranger est local, un film en couleurs et les Actualités de la semaine.—(Communiqué).

"The Night Parade" au cinéma Orphéum

"The Night Parade", le film parlant qui est présenté à l'Orpheum, possède la qualité qui manque le plus souvent au nouveau genre de films que nous offre l'écran sonore: une intrigue bien fournie. C'est l'histoire, telle qu'on peut la voir depuis hier, d'un jeune champion de boxe aussi aimé de son père qu'idolâtré par les foules. Un noir complot ourdi par des envieux menace un moment la gloire, l'honneur et l'amour du héros.

Ce film est tiré d'une pièce qui eut du succès sur le Broadway mais qui profite énormément des avantages de l'écran sonore dans un sujet qui demande certaines scènes à déploiement. Les deux vedettes du film sont Hugh Trevor et Dorothy Gulliver, tandis que Aileen Pringle et Robert Ellis jouent les rôles du traître.

"The Night Parade" est l'un des rares films où l'action de l'ancien film silencieux s'allie en justes proportions avec le dialogue, le maître actuel de l'écran.

Une comédie parlée, un documentaire et une fantaisie musicale complètent le programme de cette semaine qui se terminera jeudi soir prochain, comme d'habitude.—(Communiqué).

Johnny-Mack Brown vient de signer un contrat à long terme avec la M.G.M.

Tizoune, Pellerin et Léry à ce bal

C'est samedi le 18 qu'aura lieu un grand bal-mascarade, à la salle Lafontaine, rue Sherbrooke Est, à 8 h. 30, sous les auspices des trois artistes favoris du théâtre National, Tizoune (Ovilvier Guimond), Raou Léry et Hector Pellerin. La direction n'a reculé devant aucun sacrifice pour assurer à cette soirée un succès complet. D'ailleurs la présence de ces artistes est une garantie de succès. Un orchestre de premier ordre a été engagé pour la circonstance.

MM. RAOUL LERY et HECTOR PELLERIN, deux des animateurs du bal-mascarade de samedi prochain.

Ce bal est sous la présidence d'honneur de M. Tancrède Fortin, échevin du quartier Ville-Marie.

(Communiqué).

Catherine Dale Owen, qui a fait un brillant début à l'écran aux côtés de John Gilbert dans "His Glorious Night", tourne présentement "Such Men Are Dangerous", avec Warner Baxter.

La troupe Pétrie au théâtre Arcade

PIZZY-WIZZY

La semaine prochaine, on présentera, d'abord, au théâtre Arcade une comédie musicale intitulée "On gèle, ma belle - mère", par Arthur-N. Pétrie, puis un sketch dramatiques par M. V. Pagé, qui a pour titre "Sa dernière carte", enfin le burlesque "Oh là là", par Pizzy-Wizzy. Plusieurs numéros de chant par Mme Juliette Pétrie, Mme Blanche Beaumont, Mlle Simonne de Varennes, Joseph et Manda, Mlles Léna Ringl, Buster Green, Annie Russell, suivront. Une ouverture spéciale, "Le printemps", par Mme Juliette Pétrie, et un tableau chinois, "Boudha", compléteront le spectacle.

Les danses sont sous la direction de Mlle Léna.

La troupe comprend aussi Mlles Germaine Lippé, Florida Roy, Lilya Roy, Lola Noades, Sally Neal, MM. Louis Préville et Ratté.

Le spectacle est sous l'entière direction de Arthur et Juliette Pétrie. — (Communiqué).

M. Emiliano Renaud

L'un des concerts les plus intéressants qui nous soient promis pour le cours de février sera assurément celui de M. Emiliano Renaud, pianiste-compositeur, qui aura lieu à la salle Windsor. On sait que cet excellent musicien ne se fait entendre à Montréal que tous les deux ans; son dernier récital fut donné à l'Orphéum durant la saison 1927-28.

Cette année, M. Renaud réserve à ses admirateurs un programme dont la substance constituera une grande surprise pour notre public.—(Communiqué).

Récital d'orgue de Farnam, lundi soir

Voici le programme du récital que donnera Lynnwood Farnam à l'église catholique de l'Ascension, à Westmount, lundi soir:

L'organiste canadien LYNWOOD FARNAM, qui donnera un récital à l'église de l'Ascension, lundi soir.

"Elévation, pour la fête de l'Immaculée Conception, suite 2, "L'orgue Mystique", Charles Tournemire; Paraphrase-Carillon, Suite 35, "L'Orgue Mystique", Charles Tournemire; Carillon, Leo Sowerby; Concerto en la mineur, Vivaldi-Bach; Pavane "The Earl of Salisbury", William Byrd; Rêverie "on the hymntune, "University"; Harvey Grace, Funeral March et hymn of Seraphs, Guilmant; Menuet du Concerto en do mineur, Handel; Lento et Adagio, de César Franck; Westminster Chimes, Louis Vierne.—(Communiqué).

"Piccadilly" au Maisonneuve

Le film "Piccadilly" sera à l'affiche, du début de la semaine à mercredi, au cinéma Maisonneuve. Gilda Gray, la fameuse danseuse américaine, en est l'étoile et l'on a pas craint de dire que c'est là un de ses meilleurs films. Cette production a été réalisée sur les lieux mêmes où l'action est supposée se dérouler, et jamais on n'a vu ici une si belle étude de la vie anglaise. Les scènes des cabarets de Londres sont merveilleuses. L'histoire est celle du directeur d'un club qui, un jour, descend à la cuisine de son restaurant pour y voir une petite Chinoise (Anna-May Wong) danser admirablement. Il la préfère à la danseuse régulièrement au programme, et le drame commencera. Aussi les Actualités de la semaine et deux comédies.—(Communiqué).

A L'ECRAN DU SAINT-DENIS

PIERRE MAGNIER dans une scène du grand film français en couleurs "Cyrano de Bergerac".

Théâtre NATIONAL

SEMAINE PROCHAINE

"TIZOUNE AUX ENFERS"

DISTRIBUTION:

TIZOUNE, lui-même; BELIVEAU, le chauffeur; R. LERY, Méphisto; EFFIE MACK, spot secrétaire;

H. Pellerin, l'Avare; B. Dubuisson, La Danseuse; D. Dubuisson, Nap. Le Bourreau; Rey Duzil, La Femme du monde; Lutins, Diables, Chauffeurs, Diablotins, Danseuses Infernales, etc., etc.

PREMIERE FOIS A MONTREAL, UNE SEMAINE SEULEMENT.

GRANDE OUVERTURE PAR H. PELLERIN

"LA VENGEANCE DE MARC ANTOINE"

en 2 tableaux. Engagement spécial à grand frais de

M. GUSTAVE MARCEL, ténor canadien

30—PERSONNES EN SCENES—30

Musique sous la direction de M. WILFRID PROULX.

ACTE DE VAUDEVILLE PAR: Guy Robert et filles, Juliette Béliveau, Gilda Guercy et Les 4 Rosebuds, Miles Grace Chapman, Rita Cox et Henriette Demers.

N'oubliez pas de voir ce spectacle qui sera l'événement de la saison au National. M. Vance, le sympathique gérant n'épargne rien pour vous donner toujours du nouveau. Dites-le à vos amis et venez en foule.

Théâtre FRANÇAIS

59 Ste-Catherine Est. LAnc. 5513

A l'affiche jusqu'à mercredi

FILM PARLANT

Avec scènes en couleurs

HOLLYWOOD REVUE

Présentant

les 20 plus grandes étoiles d'Hollywood

Un chef-d'oeuvre inimitable

Plus de rire, plus de musique, plus de danse que tous les spectacles de New-York à $6.60 du siège.

Une éclatante Féerie

Costumes et décors d'une richesse inouïe. Voyez la scène merveilleuse de "Roméo et Juliette", avec John Gilbert et Norma Shearer.

Du chant, de la musique entraînante

Entendez "SINGING IN THE RAIN", "MY MOTHER, AND MINE" et toutes les plus belles chansons du jour.

AUJOURD'HUI DERNIER JOUR

PROGRAMME DOUBLE

FILM PARLANT

The Saturday Night Kid

avec Clara Bow, James Hall

—AUSSI

The Virginian

avec Gary Cooper, Mary Brian

CE SOIR

SOIREE de CABARET

Comprenant 30 minutes de Vaudeville

Semaine prochaine

LOEW'S

Sans arrêt de 1 à 11

Au pays romantique des hommes fougueux et des femmes coquettes

ROMANCE OF RIO GRANDE

AVEC

WARNER BAXTER

ANTONIO MORENO

MARY DUNCAN

VAUDEVILLE

L'homme à la prodigieuse force mentale

HARRY KAHNE

s'affirmant

la merveille de tous les temps

"LE SORCIER EN MATHEMATIQUES"

SNOW, COLUMBUS & INGRAM

Anciennes étoiles de maints succès du Broadway. Howard Mott au piano.

ANN FRANCIS & WALLY

Les deux comédiens internationaux dans "UN PEU RAFFINEMENT"

MARIO & LAZARIN

les troubadours ambulants

3 SILVERS

'A Pleasant Surprise'

L'Exhubérante et Pétulante Jeunesse s'Amuse !

Au milieu de ces plaisirs frivoles souvent de jeunes coeurs sont broyés... Un film exotique... bien fidèle de la vie de lá folle jeunesse.

Un film sensationnel !

JOAN CRAWFORD

dans

"OUR MODERN MAIDENS"

avec

ROD LA ROCQUE

ANITA PAGE

DOUGLAS FAIRBANKS Jr

Une sensation sonore avec énoncé bilingue

MUSICALE

"Paillasse"

Le fameux orchestre du Capitol

G. Agostini, directeur, secondé par

GEORGES DUFRESNE

le fameux ténor canadien-français

Sur la scène:

"CAT TALES"

avec les

KAT KNAPS

FRANCIS WILLIS

DORA MARSHALL

et les douze danseuses du Capitol

HARRY LANGDON

dans

"The Fighting Parson"

CAPITOL Entertainment

Commençant aujourd'hui

A L'ECRAN DE L'IMPERIAL

ALICE DAY et EDDIE BUZZELL dans une scène de "Little Johnny Jones."

REVUE AU FRANÇAIS

Il y a encore plus de chant, de danse et de scènes de revues dans "Hollywood Revue" que dans "Broadway Melody". Il y a plus de grandes vedettes dans "Hollywood Revue" que dans trois spectacles réunis de George White, de Charlot et de Ziegfield. "The Hollywood Revue" est l'effort le plus considérable dans le genre tenté depuis l'avènement des comédies musicales filmées. Ceux qui aiment les danses, le jazz, la comédie, le bucksque, le vaudeville, la mise en scène d'un grand spectacle, le décor fabuleux, les tableaux en couleurs et les écarts d'une comédie musicale de luxe ne voudront pas manquer de voir "Hollywood Revue" au Français.

La distribution de "Hollywood Revue" comprend John Gilbert, Marion Davies, Conrad Nagel, Jack Benny, Norma Shearer, William Haines, John Crawford, Buster Keaton, Chas King, Anita Page, Besale Love, Marie Dressler, Karl Dane et son copain Arthur, Laurel et Hardy, Gus Edwards, Natacha, la fameuse danseuse internationale, Albertina Rasch et son corps de ballet, etc.

Vu l'importance de ce spectacle on est prié de se rendre de bonne heure afin d'éviter les foules. Le programme comprend aussi d'autres sujets et du vaudeville de premier ordre. — (Communiqué.)

Théâtre STELLA

BElair 5000
Ancien Chantecler, 4652 St-Denis

Programme jusqu'à Lundi, 13 janvier

"HARD TO GET"

film tout parlé avec Dorothy MacKaill et autres étoiles de l'écran

"WHIRLS AND GIRLS"

Superbe comédie parlée

Universal gazette parlée et autres attractions.

Les portes ouvrent à 1 p.m.

EMPRESS

Sherbrooke et Old Orchard

JUSQU'A MARDI

Une fameuse étoile du Broadway secondée par de célèbres artistes de la scène

ANN HARDING in Her Private Affair

Entièrement parlé

En plus : THE ACE OF SCOTLAND YARD avec Crawford Kent, Grace Cunard

Comédie parlée : "BIG TIME CHARLEY" Instantanés de l'écran Gazette sonores

Sur la scène 2 numéros de VAUDEVILLE 2 de qualité supérieure

CARTIER

Notre-Dame Ouest et Convent

JUSQU'A MARDI
LES TROIS FRERES MOORE
TOM—OWEN—MATT

SIDE STREET

Un drame d'amour fraternel entièrement parlé
En plus : Comédie entièrement parlée Lupino Lane dans Fire Proof
The Ace of Scotland Yard avec Crawford Kent, Grace Cunard

Sur la scène : Concerts musicaux par PAUL HEBERT

MAISONNEUVE

Ontario, coin Lasalle

JUSQU'A MARDI

Un drame sonore et parlé de la vie de Londres
Voyez
GILDA GRAY
dans
PICCADILLY
Secondée par ANNA MAY WONG
et JAMES THOMAS.
Elles dansent jusqu'à la mort pour l'amour d'un homme.

Attractions supplémentaires : 2 Comédies parlées 2
HIS OPERATION et SUNDAY MORNING

DOMINION

Papineau et Mt-Royal

JUSQU'A MARDI

Entièrement sonore et colorée avec
Pauline STARKE et DONALD CRISP

2 films principaux entièrement parlés ANN HARDING dans
PARIS BOUND
avec Fredric March
En plus : THE BLACK BOOK avec Allene Ray et Gazette sonore.

Programme de M. Auguste Descarries pour le 20 janvier

Il suffit d'avoir lu les appréciations de ceux qui l'entendirent à Paris pour considérer comme une aubaine pour le public montréalais le récital que donnera M. Auguste Descarries, pianiste et compositeur, à la salle Windsor, le 20 janvier. Le public local sera à son tour à même d'apprécier ses brillantes qualités techniques : clarté, égalité de la sonorité, rythme, souplesse, rapidité, correction, jointes à la multiplicité de ses dons artistiques : phrasé, nuances variées et opposées, mouvements exacts, passion et puissance, alternant avec la douceur et la poésie.

Voici le superbe programme que donnera M. Descarries :

Sonate, no 8 Si Bémol Majeur, Mozart; Carnaval, R. Schumann : Préambule, Pierrot, Arlequin, Valse noble, Eusébius, Florestan, Coquette, Réplique, Papillons, Lettres dansantes, Chiarina, Chopin, Estrella, Reconnaissance, Pantalon et Colombine, Valse allemande, Paganini, Aveu, Promenade, Pause, Marche des "Davids bundler" contre les Philistins; Nocturne, op. 27, no 2, F. Chopin; Impromptu, op. 36, 3e Scherzo, op. 9; le Petit Berger (extrait de Children's Corner), Debussy; Golliwogg's Cake-Walk, conte Mi Mineur, op. 34, no 2, N. Medtner; conte Si Bmol Mineur, op. 20, no 1, N. Medtner; Invitation à la Valse, Weber-Tausig. — (Communiqué).

"Paganini" et "Dédé" au His Majesty's la semaine du 20

L'admirable phalange d'artistes appartenant aux meilleurs théâtres d'opéra-comique, d'opérette et de revue de Paris, la Compagnie française de comédies musicales et d'opérettes modernes, qui vient en Amérique sous la direction de M. Gauvin, sera au Majesty's la semaine du 20 courant.

L'arrivée d'une troupe française dont l'excellence des artistes et la nouveauté du répertoire ont déjà, la saison dernière, gagné les suffrages de tout-Montréal, est une heureuse aubaine et semble être l'événement par excellence de la saison.

La troupe de cette année semble avoir porté une attention toute spéciale aux

Mlle Z. NOVAKOVA, soprano-ingénue de la compagnie française de comédie musicale.

chanteurs, sans cependant négliger le côté lyrique. La troupe apporte de magnifiques costumes de la maison Weldy (costumiers des Folies-Bergère).

Le programme de la semaine du 20 courant au Majest's est comme suit: lundi, mardi et mercredi soirs, et matinée mercredi, "Paganini", opéra-comique, livret d'André Rivoire, musique de Lehar. "Paganini" sera chanté par Hugarty, Mlle Jane Montange, Max Bussy, Mlle Lucy Maltès, Pierre Doriy, etc. Le maître Xavier Rogé dirigera l'orchestre.

Jeudi, vendredi et samedi soirs, et matinée samedi, le triomphe des comédies musicales françaises: "Dédé", de Christiné, interprétés par MM. Jean Deiss, Pierre Doriy, qui jouera le rôle créé par Maurice Chevalier, Mlles Montange, Maltès, M. Noel, etc.

—Communiqué

Au Cartier, les 3 frères Moore

Reconnu par tous les critiques comme un film de qualité supérieure, "Side Street", qui a pour vedettes les trois frères Moore, Tom, Matt et Owen, sera présenté aux habitués du cinéma Cartier, du début de la semaine jusqu'à mercredi.

Les trois frères Moore, trois acteurs qui, dans des domaines divers, se sont acquis une réputation remarquable, trouvent dans le film "Side Street" l'occasion de faire preuve de leurs talents respectifs. Tom est un policier, Matt, un garçon du'nibulance, et Owen est un garçon plutôt tapageur. Il soulève une belle scène et bientôt la police doit intervenir. On imagine un peu ce qui peut s'ensuivre. Kathryn Parry, femme d'Owen Moore, joue à ses côtés, ainsi que Mildred Harris et une forte distribution.

Le film comique "Fire-Proof", avec Lupino Lane, et plusieurs films de court métrage sont aussi à l'affiche. — (Communiqué).

Marguerite Padula interprète dans le film "Hit the Deck" le rôle qu'elle créa à la scène, et qui lui donne l'occasion de chanter trois airs déjà populaires.

OUTREMONT

(Bernard angle Champagneur)

La Semaine Prochaine

Dramatique Foudroyant

GRAND mélodrame UNIVERSAL entièrement parlé, chanté et dansé — produit sur une échelle colossale avec le dialogue même de la pièce de théâtre. Avec Glenn Tryon, Evelyn Brent, Merna Kennedy, T. E. Jackson, Otis Harlan, Robert Ellis, Paul Porcasi, Leslie Fenton, George Overy. Producteur associé, Carl Laemmle Jr. Production PAUL FEJOS.

— AUSSI —

NOUVEL ENGAGEMENT DE
GEORGES DUFRESNE
LE TENOR INTERNATIONAL

COMEDIE PARLEE
LLOYD HAMILTON
dans "Toot Sweet"

Classique en couleur — Actualités sonores.

"Fast Life" au cinéma Midway

"Fast Life" un des plus sensationnels films de l'année, sera présenté au cinéma Midway du début de la semaine jusqu'à mercredi. L'histoire débute par une soirée, dont les conséquences engendrent des situations fortement dramatiques.

Deux jeunes gens aiment la même jeune fille. L'un d'entre eux est accusé d'un crime dont il est innocent et mis en prison. L'autre, connaissant le vrai coupable, garde le silence dans le seul but d'obtenir l'amour et la main de la jeune fille. Enfin le tout se termine d'une façon inattendue. Douglas Fairbanks, fils, Loretta Young et Chester Morris tiennent les principaux rôles.

Pour la seconde partie de la semaine, on verra Will Rogers dans "They Had To See Paris" et "The Last Performance", avec Conrad Veidt et Mary Philbin. Des comédies compléteront ces deux programmes. (Communiqué).

A S.-J.-Baptiste

Le mardi soir 28 janvier, à 8 h. 30, au sous-sol de l'église Saint-Jean Baptiste, rue Rachel Est, près St-Denis, sera inauguré par les hommes d'oeuvres un nouveau genre de spectacles tenant à la fois de la causerie intime et de la comédie. Pour ces soirées paroissiales, les organisateurs ont retenu les services des Anciens du Gésu, sous l'habile direction de M. Louis-Philippe Hébert. Deux de leurs succès sont au programme.

Il y a longtemps que l'on cherche, dans les organisations paroissiales, un genre de récréations dont puissent tirer profit immédiat les citoyens autant que les oeuvres. — (Communiqué).

Théâtre ARCADE

Ste-Catherine Est, près Maisonneuve

SEMAINE PROCHAINE
GRANDE SEMAINE DE GALA
3 — GRANDS SPECTACLES — 1
DANS
COMEDIE - MUSICALE
BURLESQUE - et - DRAME

Arthur et Juliette Petrie présentent
Les poupées Françaises
avec Joseph, Pizzy-Wizzy, Manda, Préville, Simonne de Varennes, Germaine Lippé, Y. Pagé, Bozzo et Blanche Beaumont.

"On-Gèle-ma-belle-mère"
Comédie musicale par Art. Petrie

OH-LA-LA — Burlesque
par PIZZY-WIZZY

La dernière carte
Sketch dramatique militaire
par V. PAGE

LE BUDDHA
Grande finale par Juliette Petrie
20 — ARTISTES — 20
AUSSI PROGRAMME DE VUES

ADMISSION
MATINEE — 10-15¢
SOIREES — 15-25¢
TAXE COMPRISE

A L'AFFICHE DU PRINCESS

MAE MURRAY et l'un de ses protagonistes dans son premier film parlant, avec chant et danse, "Peacock Alley".

JOAN CRAWFORD AU CAPITOL

"Our Modern Maidens", tel est le titre bien approprié du film sonore, le premier qu'ait tourné comme étoile la charmante Joan Crawford qui est à l'affiche du cinéma Capitol à partir d'aujourd'hui. Les sous-titres de ce film sont en anglais et en français; on peut dire que c'est le drame le plus frappant et le plus sensationnel sur la jeunesse d'aujourd'hui.

L'intrigue se déroule au milieu de palaces étincelants et de décors des plus enchanteurs, tandis que derrière cette fantasmagorie de spectacles on voit les lois immuables continuer à gouverner la vie. Ce que veut dire qu'en dépit de toute la génération moderne ressemble à ses devancières et que rien ne change; c'est la thèse que soutient la scénariste Josephine Lovett.

Joan Crawford, maintenant une grande étoile, domine toutes les situations les plus émouvantes de ce film; Rod La Rocque, en politicien, et Douglas Fairbanks, fils, en fiancé de l'héroïne, tiennent les deux principaux rôles masculins; ils sont bien secondés par Eddie Nugent et Anita Page, artistes de jazz, Joséphine Dunn, la fille de jadis, Albert Gran, le père millionnaire, et d'autres acteurs de renom.

Il y a de plus des Actualités, une revue de modes et une comédie désopilante. L'orchestre symphonique du Capitol exécute un excellent programme musical, assisté de plusieurs artistes du Broadway qu'on appréciera dans des chansons, des danses et des fantaisies. —(Communiqué).

Glenn Tryon à l'Outremont

La direction du cinéma Outremont est très heureuse d'offrir du début de la semaine jusqu'à mercredi le fameux film "Broadway". Comme on le sait,

EVELYN BRENT, l'une des vedettes de "Broadway", à l'Outremont.

ce film a une très grande réputation; celle de combiner tous les genres susceptibles d'être présentés à l'écran : danse, musique, grand spectacle, aventure. Enfin c'est une vivante tranche de la vie de cabaret. On y voit comment des drames peuvent se jouer en un instant, et demeurer ignorés à jamais de la foule avide de plaisir qui coudoie des misères sans même un regard de compassion. Les décors sont d'une grande somptuosité. Glen Tryon, Evelyn Brent, Merna Kennedy, trois représentants de la jeune génération d'artistes, aiment ce film d'une vie intense.

"Toot Sweet" la dernière comédie de Lloyd Hamilton, les Actualités de la semaine complètent le programme. Le ténor Georges Dufresne chantera toute cette semaine à l'Outremont.—(Communiqué.)

"Le Légataire"

Le 22 janvier, le cercle Melançon, sous la direction de M. Jean Melançon, professeur de diction au collège Sainte-Marie, interprétera "Le Légataire", comédie en quatre actes de Régnard. Cette comédie est donnée à l'occasion de l'inauguration des nouvelles salles de l'Association des Anciens élèves du Collège Sainte-Marie. Pour ce qui est des représentations de "La Maison neuve", de Sardou, qui devaient être données par les Anciens du Gésu vers la fin de janvier, elles ont été remises aux 8 et 11 février.—(Communiqué).

A l'Empress, "Her Private Affair"

Un nouveau film parlant, "Her Private Affair" constituera l'attraction principale à l'Empress, dès le début de la semaine jusqu'à mercredi. Cette production est d'un exceptionnel intérêt et a pour vedette la grande actrice de théâtre Ann Harding.

L'intrigue se déroule dans un cadre de luxe. L'histoire, écrite par Léo Ursteiner, dramaturge autrichien, sous le titre "The Regiment Kill", a causé une véritable sensation en Europe. Produite par Herman Bernstein, cette oeuvre a obtenu un immense succès au théâtre Garrick, à New York, en 1928. Elle a ensuite été adaptée pour l'écran par Francis Edwards Faragoll, auteur de

ANN HARDING, vedette de "Her Private Affair", au programme de l'Empress.

gran drames. La mise en scène a été effectuée sous la direction de Paul Stein. — (Communiqué.)

DANS "PRINCESSE JOUJOU"

Quelques-uns des principaux interprètes de l'opérette de Frédéric Autiero, "Princesse Joujou", au Monument National lundi, mardi et jeudi prochains: en haut, Mlle LUCILE TURNER et M. GASTON SAINT-JACQUES; au centre, Mme FLORE BLANCHARD et M. E. FILON-PAYOUX; en bas, Mme JEANNE MAUBOURG-ROBERVAL et M. EMILE JULLIANY. Ce spectacle est offert par la Société Canadienne d'Opérette sous la direction de M. Albert Roberval, de Mme Jeanne Maubourg et de M. Jean Goulet, celui-ci étant au pupitre.

Avec les Chanteurs de Montréal, le 3, au théâtre S.-Denis

Queena Mario, cette brillante et jeune coloratura, une Américaine née dans l'Ohio, qui pendant les six dernières années fut au Metropolitan Opera de New-York, a été l'élève de la célèbre Marcella Sembrich. Son talent artistique a été comparé à celui de son professeur durant ses jeunes années. Sa voix est d'un magnétisme personnel, puissante mais sympathique. Mario attire ses auditoires et les enthousiasme comme un harpiste sur son instrument. Elle a un rare talent, l'intelligence musicale et une technique magnifiquement contrôlée et surtout une voix d'une couleur extraordinaire, qui peut exprimer toutes les différentes phases de l'émotion, quelque subtiles qu'elles soient.

Mario est une femme d'une beauté admirable, avec ses yeux étincelants, sa mignonne physionomie et sa vivacité charmante.

Il n'y a pas de précédent dans l'histoire de la musique de trouver les critiques de toutes les grandes villes d'un océan à l'autre absolument unanimes dans leur appréciation d'un artiste comme ils l'ont été en ce qui concerne cette jeune coloratura lyrique. Les opinions désintéressées des critiques des journaux tant du Canada, des Etats-Unis et de Cuba, parlent éloquemment en faveur des succès considérables de Queena Mario, tant comme voix de concert que comme voix d'opéra.

M. CHARLES GOULET, baryton, l'un des solistes du prochain concert des Chanteurs de Montréal.

Queena Mario chantera au S.-Denis le lundi 3 février, sous les auspices de l'Association des Chanteurs de Montréal. Elle y aura le concours de l'excellent baryton montréalais, M. Charles Goulet. —Communiqué.

Ann Harding au Dominion

Deux films parlants seront présentés au Dominion, du début de la semaine jusqu'à mercredi, "The Viking" et "Paris Bound". Le premier film est fait selon le procédé Technicolor. Pauline Starke, LeRoy Mason, Roy Stewart sont quelques-unes des vedettes que l'on y verra. L'histoire nous ramène à l'arrivée du premier blanc en Amérique. Le roman et l'aventure y sont unis par une intrigue intelligente et respectueuse de la tradition.

Le film "Paris Bound" avec la favorite du Broadway, Ann Harding, est aussi un film qu'il ne faut pas manquer de voir. On y suit pas à pas les aventures d'un jeune couple qui va à la recherche du bonheur. Rien ne manque à ce film pour en faire une oeuvre pleine d'intérêt et d'émotion. Plusieurs courts sujets compléteront le programme.—(Communiqué).

Mlle A. Ste-Marie

Récemment revenue d'un séjour de trois ans en Europe, pendant lequel elle a poursuivi ses études musicales à Paris, Mlle Alice Ste-Marie se fera entendre en récital de piano le 5 février, à la salle Ladies' Ordinary de l'hôtel Windsor. Le programme débutera par la sonate "Appassionata", de Beethoven, une oeuvre bien propre à faire juger du talent d'un pianiste et de ses dispositions naturelles.

Mlle Ste-Marie est une autre de nos compatriotes que le gouvernement provincial a honorée de ses faveurs, en témoignage d'appréciation, par l'allocation d'une bourse. Le public, déjà sympathique à cette jeune pianiste, voudra se rendre compte de son développement sous des maîtres étrangers.—(Communiqué.)

A L'ECRAN DU LOEW'S

WARNER BAXTER et MARY DUNCAN dans une scène de "Romance of the Rio Grande".

Tizoune s'en va dans l'au delà

Nous sommes anxieux de voir quelle physionomie prendra Raoul Léry dans le rôle de Satan qu'il tiendra dans la comédie "Tizoune aux enfers", la semaine prochaine. Il sera Méphisto sur la terre et le diable aux enfers, où il sera entouré de ses sujets mystérieux. Cette comédie comporte des scènes infernales, avec tout le bazar étrange et curieux requis pour une maison du diable.

Les numéros de danse qu'on y applaudira incluent l'apparition des Furies dans leurs sarabandes.

La mise en scène et les décors sont de M. Harold Vance et de Tizoune. Cette comédie est une allégorie où des gens connus verront leur vie divulguée dans l'au-delà.

La troupe du National, renforcée d'un ténor, M. Gustave Marcel, s'attaquera la semaine prochaine à un genre qui comporte une grande mise en scène, "La Vengeance de Marc-Antoine", une histoire de la Rome antique dont l'intrigue est palpitante. Mme Rey-Dunil, Mlle Gilda Guerey, M. Marcel et M. Pellerin y tiennent les rôles principaux, et une musique appropriée sera exécutée par l'orchestre, sous la direction de M. Wilfrid Proulx. (Communiqué).

Le programme de Beniamino Gigli

C'est lundi soir que le ténor italien Gigli donnera son récital au S.-Denis, assisté de Mlle Ann Hamilton, soprano dramatique et de Miguel Sandoval, pianiste-accompagnateur.

Voici le programme de ce concert : Air, "Una furtiva lagrima", de "L'Elisir d'Amore", Donizetti; "Le Rêve de Manon", Massenet; Liebestraum, (parodee de Gigli) Liszt; "Un rêve, Grieg; Gigli: Se Tu M'ami, Aria Tibi, Pergolese; Night and the Curtains Drawn, Ferrata, The Bird of the Wilderness, Horsman, Mlle Hamilton; Récitatif énoté III de "Lohengrin"), Wagner, Gigli; Then You'll Remember Me (de "Bohemian Girl") Balf, Tormento De Curtis, Notte Veneziana, G. Curci, "Adieu Mignon, de "Mignon", Thomas; Gigli: Air, "Suicidio", de "La Gioconda" Ponchielli, Mlle Hamilton; Air, "Quando le sere al placido", de "Puina Miller" Verdi, Gigli.—(Communiqué).

Victor McLaglen et Fifi Dorsay viennent de terminer leur film intitulé "Hot For Paris".

ALEXANDRA

Coin St-Denis et Mt-Royal, BElair 3309
Jusqu'à Mardi—Programme double
FILM PARLANT

The Coconuts

avec OSCAR SHAW, MARY EATON
— aussi —
"Behind Closed Doors"
avec Virginia VALLI, Gaston GLASS
Comédie et autres
Matinée, 10c et 15c. Soirées, 20c et 25c

RADIO-KEITH-ORPHEUM

IMPERIAL

Commençant Aujourd'hui

Une version First National-Vitaphone du fameux succès théâtral de George M. Cohan. Tout parlé avec chant, danse et rire

LITTLE JOHNNY JONES

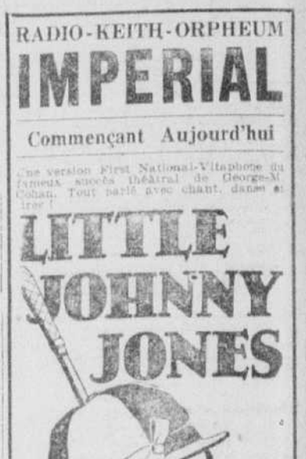

avec Eddie Buzzell

Fameuse étoile du Broadway, secondé par Alice Day, Edna Murphy, Wheeler Oakman et Donald Reed.

SUR LA SCENE

JUNIOR DURKIN
(Ci-devant étoile de "Courage")
"THE LITTLE VAGABOND"
par Edgar Allen Woolf

QUINTETTE NORMAN THOMAS
présentant une bacchanale de Jazz, "HARLEM-MANIA"

Manny BESSER et Dorothy BALFOUR

DEUX FLEURS
au jardin de la chanson et de la danse

CHIEF TENDEHOA & REID
dans de variés numéros de vaudeville

Actualités Paramount sonores

Gazette Imperial hebdomadaire

UNE GLORIFICATION DE LA JEUNESSE, DE LA MELODIE DE LA ROMANCE

SUNNY SIDE UP

AVEC

JANET GAYNOR CHARLES FARRELL

EL BRENDEL LE SUEDOIS DE "THE COCK-EYED WORLD"

ENTENDEZ JANET GAYNOR, CHARLES FARRELL Chanter ces chansons sensationnelles
"SUNNY SIDE UP"
"I'M A DREAMER"
"AREN'T WE ALL"
"TURN ON THE HEAT"
"IF I HAD A TALKING PICTURE OF YOU"

...et vous aimerez Janet Gaynor et Charles Farrell plus que jamais dans leur première romance musicale.

Une Production William Fox

Matinée d'aubaine tous les jours sur semaine. 25¢ De 10.30 A.M. à 12.30 P.M.

REPRESENTATION CONTINUE
10.30 a.m. à 11 p.m.

COMMENÇANT AUJOURD'HUI

PALACE

FOYER DES FILMS PARLES PARFAITS

A L'AFFICHE DE L'ORPHEUM

HUGH TREVOR, AILEEN PRINGLE et ROBERT ELLIS dans une scène de "Night Parade".

"Les Deux Gosses"

"On est paloux parce qu'on aime, on est excusable parce qu'on souffre". Cette phrase résume toute l'âme du personnage George de Kerior qui, dans le drame "Les Deux Gosses", que le Cercle Lafontaine présentera au Monument National, le 23 janvier, passe par tant de misères. L'amour devait être pour lui une consolation ,ce fut son martyre. Pierre Decourcelles, en écrivant "Les Deux Gosses", s'est appliqué à créer des personnages véridiques, vivants, sympathiques.

Il a surtout donné à ses caractères féminins une grâce et un charme captivants. Entre autres, son personnage d'Hélène sera admiré par les amateurs de bon théâtre. En effet, il serait difficile de trouver une plus émouvante personnification de la mère malheureuse, "trop faible pour maudire un homme lâche et pleurer son malheureux fils". Le public ne doit pas manquer de voir "Les Deux Gosses". M. Arthur Lefebvre et Mlle Simone d'Orgère joueront les rôles de George et d'Hélène Kerior, et ces deux interprètes ont apporté à la préparation de leur rôle un soin scrupuleux. La petite Françoise Guilbault, fillette de 4 ans du directeur du Cercle jouera le rôle de Petit Fanfan.—(Communiqué.)

Sylvia Thalberg et Frank Butler sont les seuls scénaristes qui aient jamais préparé le récit, son adaptation en synopsis, le découpage et le dialogue d'un film parlant, chacune des phases de ce travail étant habituellement confiée à un spécialiste. Il s'agit ici de "Montana", le prochain film de Joan Crawford.

* * *

Une petite danseuse du nom d'Yvonne Pelletier fait actuellement ses débuts à l'écran, aux studios Fox.

CE SOIR

Inauguration du SPANISH GARDEN de l'HOTEL GRAND UNION, 748 NOTRE-DAME Ouest à 8.30 p.m.
Pas de charge de couvert. Atmosphère agréable.

Excellent orchestre
Montreal Melody Girls Reg'd.
8—musiciens—8

Bières et Vins.

DANSE TOUS LES SOIRS
de 8.30 p.m. à la Fermeture.

COMMENÇANT AUJOURD'HUI **CINÉMA** PREMIERE FOIS AU CANADA

ROXY

STE-CATHERINE OUEST — LANCASTER 1514
Vis-à-vis le magasin Eaton

présente **PIERRE MAGNIER** grand premier du théâtre de la Porte St-Martin de Paris avec Dolly DAVIS, RENE ALLIBERT, HENRI KRAUSS, GASTON JACQUET

— DANS —

"PARIS"

(LIGHTS OF PARIS)

Production Française
Présentée sous les auspices de L'ALLIANCE FRANÇAISE

"PARIS" — Capitale du Film ...
"PARIS" — Foyer d'Idées ...

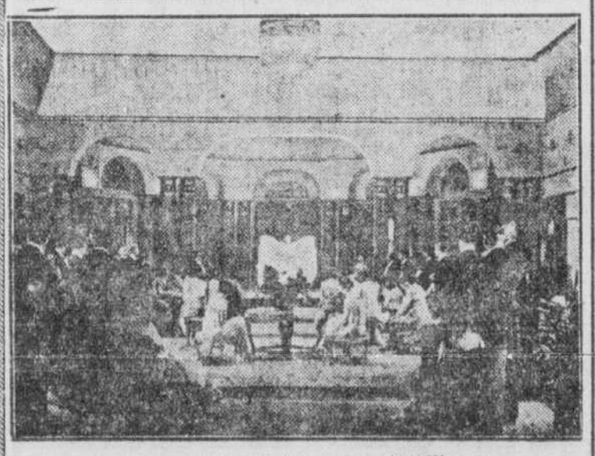

'Paris' rayonnante par son intelligence—
par sa bonne humeur—
par sa beauté—
par l'unique renom de sa douceur et de sa liberté—

EN EXCLUSIVITE AU "CINEMA D'ART"

Les meubles sont des grands magasins—'Au Bon Marché'
Les visions de Paris de—René Moreau
Les décors sont de—F. Delâtre
Les accessoires de—Mappin & Webb
Les appareils de T.S.F. des—'Etablissements Radio L.L.'
Les robes sont signées—Alice Bernard
Film d'art réalisé par—M. Vandal et Ch. Delac

Film Silencieux – Sous-titres Français

À l'Orchestre : **Arthur GOODIER**
— RENE DUBOIS — LYLE McGLASHAN —

Profitez des matinées et évitez les foules du soir

De la pantomime au His Majesty's

"Mother Goose", la fameuse pantomime londonienne de Philip Rodway, sera représentée de façon exceptionnelle sur la scène du His Majesty's la semaine prochaine. Les principaux rôles seront tenus par Wee eGorgie Wood, l'un des comédiens les plus connus d'Angleterre; Dan Leno, jr., le fils du fameux Dan Leno, qui fut le roi du music-hall en son temps; Fred Conquest, qui s'est fait une spécialité de jouer des rôles d'animaux et d'oiseaux; Maisie Weldon et toute une troupe entièrement anglaise. C'est l'histoire de la famille de la mère l'Oie, qui reste pauvre jusqu'au jour où elle trouve l'oiseau qui pond des oeufs d'or. Devenue riche, la famille change son nom en "de Guise" et il en résulte bien des aventures amusantes.—(Communiqué).

Paul de Marky en récital au Ritz

Le jeune pianiste hongrois établi depuis quelque temps déjà chez nous, Paul de Marky, se fera entendre en récital, au Ritz, mardi soir.

On se souvient de l'excellente impression que fit cet artiste lors de son premier récital, l'an dernier, alors qu'il avait fait applaudir des qualités rares de clarté, de virtuosité et d'élégance. Paul de Marky s'est fait entendre depuis, mais pas en récital.

A son concert de mardi, il jouera des pièces célèbres et choisies parmi des auteurs et des époques opposées. Le programme mettra en lumière les qualités remarquables de ce pianiste, qui joue selon la belle tradition dont Rosenthal est le dernier grand représentant.—Communiqué.

"Hi-Ho Everybody" au théâtre Gayety

"Hi-Ho-Everybody", la revue musicale qu'offrira Joe Rose au Gayety à partir de cet après-midi et toute la semaine prochaine, est un pot-pourri de chant, danse et comédie. Le premier tableau représente Satan employant sa fourberie pour tromper le genre humain et découvrir que le charme n'est que menteur. L'action se déroule ensuite aux îles hawaïennes, où on danse avec grâce à la manière des indigènes, puis à Rome à l'époque de Cléopâtre.

Cette revue est entrecoupée de dialogues et de sketches des plus amusants. L'une des attractions principales est "The Spoon Dance" par le bataillon des figurantes. Les autres scènes importantes sont intitulées : "If I Had You", "If I Had a picture of You", Doung the Boom Boom", "That's Your Baby".

FLORENCE NAOMI, l'une des vedettes de "Hi-Ho-Everybody", au Gayety, la semaine prochaine.

La distribution comporte les vedettes suivantes : Florence Noami, prima donna, Frances Browne, soubrette et comédienne, Alma Montague, Joe Rose, comique, Harry Beasley, Tommy Moran, Morris Perry, Carl Rowers et Walter Brown, ténor.

Le bataillon des figurantes, composé de danseuses et chanteuses charmantes sous la direction de M. Paul Kane, producteur bien connu de New-York, sera toute une révélation.—(Communiqué).

Les rapports entre réalisateurs de films et artistes ne sont pas toujours empreints de cordialité. Ainsi William Collier lorsqu'il tournait dernièrement, sous la direction de Victor Schertzinger.

"Mais enfin, Monsieur Schertzinger, s'étonnait le jeune premier, pourquoi me maintenez-vous toujours en arrière dans toutes les scènes?"

A quoi le réalisateur lui répondait que s'il ne lui faisait tourner aucun gros plan, c'était pour économiser du métrage.

A quelque temps de là, William Collier, rencontrant Victor Schertzinger, l'aborda en lui déclarant: "Maintenant, mon cher, je ne vous appellerai plus que "Vic"... Ça fera une économie de métrage!...

* * *

La Fox se dispose à tourner la seconde édition de ses "Follies".

DANSE Studio LaCasse
175 SHERBROOKE EST
Danse en tout genre. Spécialité : Valse, Fox-trot Blue — Cours de 8 leçons privées réduit à $5 avec assistantes. Tous les Mercredis. Orchestre Belmont. Tél. PLateau 5918.

HOTEL RITZ CARLTON
Mardi 14 janvier à 8.15 p.m.
Paul DE MARKY
récital de piano
Billets, taxe inclue : $2.20—$1.65 au Ritz, Willis & Cie., Ltée, et Ed. Archambault.

AU **MATOU BOTTÉ**
"Botte Montmartroise" chez KERHULU & ODIAU
1284, rue St-Denis
CHANT — DANSE — ORCHESTRE — SKETCH — DANSEUSES
Lundi, — mardi, — jeudi et vendredi PRIX : $1.10
G A I A — mercredi et samedi PRIX : $1.50
THE DANSANT—Tous les samedis de 4 heures à 7 heures. Prix : $1.05 (thé et taxe compris)

DINEZ AU
Moonlight Garden Cafe
Entrées: 1010 Ste-Catherine E.
1306 Amherst
Le restaurant le plus moderne en ville, décoré avec goût, où l'on mange tout à son aise.
Repas réguliers tous les jours, 35c et plus
Service à la carte à toute heure à prix très raisonnables.
Danse tous les soirs depuis 9 hrs
COUVERT GRATIS
Souper dansant 6.30 à 7.30
Tél. HArbour 7717
7 — musiciens — 7
PETER LEE, gérant

Biographies de cinéma

MAE MURRAY

MAE MURRAY, qui fait sa rentrée à l'écran dans un film comportant du parler, du chant et de la danse, après une absence de plusieurs années, est née à Portsmouth, en Virginie, en 1894. Mae est d'origine européenne, ses parents étant austro-italiens. C'est après avoir admiré un grand spectacle du Metropolitan Opera, alors qu'elle était âgée d'une douzaine d'années, qu'elle décida de devenir danseuse. Elle étudia dans ce but avec acharnement et débuta en 1911 aux Ziegfeld Follies. Au cours d'une répétition, Ziegfeld la remarqua et fit composer un ballet spécial à son intention. Dès l'année suivante, Mae était devenue l'une des favorites du Broadway, et en 1914, huitant plusieurs vedettes new-yorkaises, elle eut la fierté de posséder à son tour son propre cabaret dansant. Mais elle se lassa vite de la direction de ce rendez-vous des noctambules, et en 1915 elle acceptait de rentrer aux Follies. En juillet de cette année-là, le comique Ed Wynn communiqua à Ziegfeld l'idée de donner un divertissement mi-théâtral mi-cinégraphique, qu'interpréteraient tous les artistes de la troupe. Mais à cette époque, les artistes de théâtre éprouvaient encore un très vif mépris pour le cinéma, considéré comme frère pauvre du théâtre. Et dès qu'on fit part de l'idée d'un sketch comportant un film à la troupe, ce fut dans ses rangs une véritable rébellion. Georges White, Ann Pennington, Annette Kellerman, Justine Johnson, Léon Errol et Mae Murray furent parmi les plus récalcitrants. On eut toutes les peines du monde à les convaincre d'apparaître devant l'appareil de prise de vues. Le public fit un accueil enthousiaste au sketch, et tous furent unanimes à proclamer Mae Murray adorable à l'écran. Les offres de producteurs de films affluèrent. Mae n'accepta pas la plus brillante, mais celle de la Paramount, qui lui promettait de la faire paraître dans "Sweet Kitty Bellaires", un sujet pour lequel elle éprouvait une prédilection particulière. Peu après, Mae renonçait définitivement au théâtre pour l'écran. Adolph Zukor lui fit tourner comme premier film "To Have and To Hold", puis "Sweet Kitty Bellaires", "The Dream Girl", "The Plow Girl", "The Big Sister", "On Record", "The Primrose Ring", "The Mormon Maid" et "At First Sight". Le contrat avec la Paramount étant expiré Carl Laemmle fit venir Mae à l'Universal, où elle tourna six films, "Princess Virtue", "Face Value", "Her Body In Bond", "The Bride's Awakening", "What Am I Bid" et enfin "Delicious Little Devil", où le rôle de jeune premier était tenu par un étranger qui commençait à faire parler de lui, Rudolph Valentino. Chez Pathé, Mae Murray tourna ensuite "Twin Pawns" et "A.B.C. of Love". La Paramount la réengagea pour trois films, "On With The Dance", "The Right To Love" (adapté de "L'Homme Qui Assassina", de Farrère) et "Idols of Clay", auxquels vint s'ajouter "The Gilded Lily". Après un voyage en Europe, Mae entra à la Metro, où elle tourna plusieurs productions de grand luxe, "Peacock Alley", "Fascination", "Broadway Rose", "Jazzmania", "The French Doll", "Fashion Row", "Mlle Midnight", etc. Mae Murray n'est pas seulement une actrice de grand talent et une danseuse magnifique; elle dessine également les maquttes de presque tous ses décors, ainsi que ses modèles de costumes. Son premier film sonore est "Peacock Alley", tourné à la compagnie où elle possède des intérêts, la Tiffany. On sait que Mae Murray est la femme du prince David Mdivani, frère du mari de Pola Negri. Mais laquelle est mieux connue, la princesse ou, plus simplement, l'artiste Mae Murray?...

DANS LES COULISSES

La Universal vient de changer le titre du film de Joseph Schildkraut, de "Backfire" en "The Night Ride".

* * *

Al Norman, danseur excentrique bien connu, vient de quitter New York à destination d'Hollywood, pour y paraître aux côtés de Paul Whiteman dans "The King of Jazz Revue".

* * *

La Universal est si satisfaite de la réalisation de "Hells' Heroes" qu'elle en a avancé la date d'édition et en fait sa première production lancée en 1930.

* * *

La période annuelle de vacances a commencé à Universal City comme dans tous les autres studios. Ken Maynard est à la Havane, où il se repose après avoir complété "The "Fighting Legion". Harry Pollard et Marguerite Fisher passent leurs beaux jours à Palm Springs.

* * *

L'industrie du cinéma vient de rendre hommage à Carl Laemmle, président de la Universal, qui vient de compléter vingt ans d'activité cinématographique. Le premier film livré au public par Carl Laemmle s'intitulait "Hiawatha", et fut édité le 25 octobre 1909. Il se composait de 800 pieds de films tournés aux chutes de Minnehaha et développés dans le grenier d'une brasserie de la Troisième Avenue. A la suite de ses années de travail, Carl Laemmle a été heureux de voir son fils lui succéder l'an dernier à la tête de la Universal. Carl Laemmle jeune, qui n'a que 21 ans, est le premier de son âge à avoir l'entière responsabilité d'un studio de cette importance.

* * *

Harry Sweet, qui fut longtemps réalisateur de comédies pour Harry Langdon et Ben Turpin, est devenu lui-même un comique, aux côtés de Jack Oakie et Polly Walker, dans "Hit the Deck".

* * *

Giovanni Martinelli, du Metropolitan Opera, qui a déjà chanté sept fois pour de courts films Vitaphone assure que le film sonore ne nuira en rien à l'Opéra, mais lui formera au contraire nombre de nouveaux adeptes.

Au Matinee Club

Le souper dansant annuel du Matinee Musical Club, dont les recettes sont versées au fonds des bourses d'études, aura lieu à l'hôtel Mont-Royal, le 5 février. Mme R.-B. Brown sera en charge de cette manifestation. Mme M.-V. Coriell est en charge du cabaret, dont les victuailles seront fournies par les membres du club. — (Communiqué).

PROCHAINEMENT AU PALACE

MAURICE CHEVALIER et JEANNETTE McDONALD dans une scène de "THE LOVE PARADE", que le Palace présentera durant la semaine du 13 du courant

Chronique musicale

SUITE DE LA PAGE 61

professeur doit savoir jouer mieux que proprement. Il doit connaître par expérience personnelle les principes généraux de l'articulation et de l'indépendance musculaire. Le chanteur, ceux de la respiration, tout au moins. Car si ce n'est pas nécessaire, n'importe quel terrassier ou débardeur pourra donner des leçons s'il est assez intelligent pour apprendre dans un livre les principes élémentaires du piano ou du chant. L'empirisme n'a jamais été nulle part une méthode féconde d'enseignement. Ce n'est pas plus recommandable en musique qu'en sciences.

Mais on croit que tous les virtuoses sont de mauvais professeurs. Il est prouvé, au contraire, que la plupart des virtuoses, dans tous les temps, ont été d'excellents maîtres. L'histoire est pleine de noms illustres. Le don de l'enseignement n'a jamais été incompatible avec la virtuosité, non plus de nos jours que dans le passé. Aujourd'hui encore, les exemples abondent qui démontrent le bien fondé de cette thèse.

Le virtuose qui aura des dons pour l'enseignement, aura assurément plus de chances d'être bon maître que celui qui n'aura que des dons de professeur sans les connaissances appropriées, je veux dire sans le métier de virtuose. Ajoutons, en tout cas, qu'il n'est pas nécessaire d'être un grand virtuose pour donner de bonnes leçons et qu'il suffit de savoir bien jouer ou bien chanter pour que les conseils s'appuient sur des expériences physiques, réelles, et non seulement théoriques. Et je dis que celui qui n'a jamais bien su jouer d'un instrument ou bien chanter (et pour bien chanter, il n'est pas toujours nécessaire d'avoir une voix extraordinaire), ne saura donner un enseignement sûr et rationnel. Car, dans tout enseignement, la démonstration peut s'imposer. L'expérience devant l'élève est excellente. Elle aide à comprendre. Lui dire qu'il joue mal, qu'il doit faire mieux ,qu'il a un mauvais style, même si l'on s'exprime avec beaucoup d'élégance, ne signifie pas grand'chose. Cela dénote chez le professeur une incurable pauvreté. Il faut donc illustrer par l'exemple si l'on ne peut pas maîtriser la démonstration verbale et, même, appuyer son exemple par des mots. Enfin, il faut être conscient de ce que l'on fait. Il faut connaître son métier.

Léo Roldoron

Film parlé de Mae Murray au Princess

Mae Murray, l'artiste si personnelle, qui brilla tellement dans "The Merry Widow" et qu'on n'a pas vue à l'écran depuis quelques années, paraît à partir de cet après-midi, au cinéma Princess, dans "Peacock Alley", film qui convient admirablement à son genre.

L'écran sonore ne fait que révéler un aspect ignoré du talent de Mae Murray, puisqu'avant de faire du cinéma elle était étoile de comédie musicale. Elle n'a donc pas été forcée d'apprendre le chant comme nombre d'autres artistes de l'écran.

L'histoire est celle d'une danseuse fatiguée de la scène et qui, désirant se marier, se voit forcée de choisir entre l'homme qu'elle aime et l'homme qu'elle respecte. Le film est tourné à l'aide du nouveau procédé Technicolor et aux côtés de Mae Murray, on verra George Barraud, Jason Robards, Richard Tucker, Billy Bevan, E.-H. Calvert, W.-L. Thorne, Phillips Smalley et Arthur Hoyt.

Des sujets courts, intéressants, compléteront ce programme.—(Communiqué).

Concert de harpe avec conférence

Mlle Juliette Drouin, la jeune et brillante harpiste montréalaise, qui donnera un récital le 4 février, au Ritz-Carlton, devrait attirer une foule considérable.

Mlle Drouin est la seule harpiste à Montréal, avec sa mère, son professeur. Celle-ci fut l'élève du grand compositeur John Cheshire, harpiste de la Cour d'Angleterre.

Mlle Drouin est bien connue du public de cette ville, ayant participé à plusieurs concerts tant comme soliste que comme accompagnatrice, notamment dans le "Prophète", "Franciscus", "Damnation de Faust", "Jean le Précurseur", au Victoria Hall, au Collège Loyola, au Delphic Club, à la Catholic Women's League, au Matinee Musical Club, pour le Refuge Notre-Dame de la Merci, etc.

M. Frédéric Pelletier donnera, en la même occasion, une conférence intitulée : "L'origine de la harpe".

Le programme qu'exécutera Mlle Drouin, comprend les compositeurs suivants : Hasselmans, Renié, Cheshire, S.-Saens, Tedeshi et Parish-Alvars. (Communiqué).

Lawrence Gray, à qui a été confié le rôle-titre de "The Song Writer", est en mesure de bien interpréter ce rôle puisqu'il compose déjà plusieurs airs à succès et fut en outre journaliste.

un nouveau service pour Québec

Solarium enfermé de verre Vita

On vient d'ajouter au service déjà excellent pour la Vieille Capitale de nouveaux wagons-salons à solarium enfermés de verre Vita, un radio et d'autres dispositifs de luxe.

Les trains de nuit comportent des chambrettes meublées de lits mobiles.

Les heures commodes des départs et des arrivées sont un agrément de plus au splendide aménagement de tous les trains du Canadien National affectés à ce service.

Dép. Montréal 1.20 p.m. exc. dim.
Dép. Montréal 9.00 a.m. dim. seul.
Dép Québec 4.50 p.m., tous les jours

Renseignements au Bureau des Billets en Ville, 384 rue Saint-Jacques, MArquette 6731

CANADIEN NATIONAL

A L'AFFICHE DU ROXY

M. PIERRE MAGNIER et DOLLY DAVIES dans une scène du film français, "Paris", que le cinéma Roxy met à l'affiche pour toute une semaine.

Soirées de gala au "Matou Botté"

Après avoir complété "The Mounted Stranger", le troisième de ses films parlants pour 1930, Hoot Gibson vient de commencer "Scrub Oak", par Reaves Eason. Sally Eilers y joue le premier rôle féminin.

La "boîte" de Poirier inaugure ce soir une série de "galas". Ce soir, MM. Fred Barry et Philippe Hébert seront au programme. M. Hébert répètera un sketch de Poirier "Parodie de l'annonceur de radio au poste R.C.K.C."

Par suite de l'énorme travail occasionné par la venue prochaine à Montréal de Maurice Chevalier sous la direction de Roméo Poirier, le Matou Botté ne donnera la semaine prochaine

M. LOUIS-PHILIPPE HEBERT, que l'on entendra cette semaine au "Matou Botté".

que deux soirées, l'une mercredi, à laquelle ont été invités les directeurs de l'Alliance Française, et l'autre samedi.

Un autre sketch au programme de la semaine est "La Ballonne", oeuvre d'un nouveau collaborateur, Rémi Chevalier. On reprendra également le sketch de Poirier, "La Bataille du siècle".

En tours de chant, on entendra Doc Gilles Amiot, Roméo Poirier, E. Vivez, Paul Max et Mlle Fabiola Hade.

Tous les samedis après-midi, il y a thé dansant, avec chant et musique.

La réaction de New York devant le premier film réalisé aux Etats-Unis en langue étrangère a été extrêmement favorable. Il s'agit de "The Royal Box", tourné en langue allemande avec Alexander Moissi comme étoile. Tous les records d'exploitation ont été battus au Fifth Avenue Playhouse, où le film doit tenir l'affiche pendant plusieurs mois!

HOTEL CHALFONTE
VA. BEACH VA.
Au bord de l'océan—Nouveau et moderne —Climat doux—Sports en plein air—Golf à l'année — Cuisine de la vieille Virginie.

QUÉBEC
CHATEAU CHAMPLAIN
En face gare Union (C. P. R. & C. N. R.)
ABSOLUMENT MODERNE ET ENTIEREMENT A L'EPREUVE DU FEU
200 chambres avec bains, douches et eau courante. — Prix modérés.
On mange bien au Champlain.
4.11.18.25V

DRUMMONDVILLE

Passez vos vacances d'hiver au MANOIR DRUMMOND différent de partout ailleurs.... Confort inégalé.

Prix spéciaux pour résidents à la semaine ou en permanence.

A L'EPREUVE DU FEU. MODERNE.
Tél. "Bell" et bain dans chaque chambre
34—3,n

MONTREAL'S LEADING THEATRE
HIS MAJESTY'S
Téléphones : UPtown 9540-9544
Une semaine commençant lundi 20 janvier
Le grand Evénement Français de la Saison
LA COMPAGNIE FRANÇAISE DE COMEDIE MUSICALE
Venant directement de Paris avec Jane Montange, Hirlgaray, Max Bussy, Lucy Maltes, Pierre Dorly et autres vedettes dans
"Paganini"
Opera Comique en 3 actes de Lehar et Rivoire.
(Lundi, Mar. et Merc.)
"DÉDÉ"
Comédie musicale en 3 actes Musique de Christine.
(Jeudi, Vend., Sam.)
PRIX soir: 50c à $2.50. Loges $3.00 Mat. Sam. 50c à $2.00. Mat. merc. 50c à $1.50. Commandes par la poste reçues maintenant.
Billets en vente jeudi

SUPER-TALKIE PLAYHOUSE
PRINCESS
Téléphone LAncaster 5353-5355
Sans interruption de 11 a.m. à 11 p.m.
Commençant aujourd'hui
Annonce extraordinaire !
Ce théâtre a été choisi pour la
Première mondiale
DE LA GLORIEUSE
MAE MURRAY
dans son premier et sensationnel film parlé, chanté, dansé partiellement en couleurs
"PEACOCK ALLEY"
Une magnifique et somptueuse production
Une histoire de mariage audacieuse, piquante et pleine d'action
11 A.M. à 1 P.M. . 25c
Matinées . . . 25c et 35c
Mat. Sam. . . . 25c et 45c
Soirs . . . . 30c et 55c

POPULAR PRICES
ORPHEUM
AT POPULAR PRICES
Mat. sur semaine 25c — Soirs 40c
Sans interruption de midi à 11 p.m.
Un million de dollars ne pouvait l'acheter
Mais un baiser c'était différent !
"NIGHT PARADE"
Un dramatique pageant de vie et d'amour entièrement parlé avec
Hugh Trevor — Aileen Pringle — Ann Pennington

MUSICAL COMEDY REVUES
GAYETY
Deux fois par jour—2.15 et 8.15 P.M.
Commençant aujourd'hui
JOE ROSE présente
SA REVUE MUSICALE COMIQUE COMPOSEE D'ETOILES
"HI-HO EVERYBODY"
Un pot-pourri de mélodie, chansons, danse et comédie
40 PERSONNES DANS LA TROUPE
Soirs 25c à 75c.
Mat. tous les jours 25c-35c

Vos Yeux sont en sûreté avec nous!

Nouveaux Modèles
KING BROWN
OPTICAL COMPANY
No 1174, Ste-Catherine Ouest
—une porte à l'est d'où nous étions—
Opticiens Optométristes
Le soin de notre clientèle française est confié à
M. J.-E. St-Germain
Optométriste de grande compétence

Après la naissance de son bébé, elle était restée faible, nerveuse, souffrante.

Madame Bissonnette, de S.-Henri, nous écrit: "Après la naissance de mon dernier bébé en 1925, j'étais restée faible, nerveuse et souffrante. Le docteur que je consultai attribua cette condition à une inflammation des organes féminins — et me conseilla un repos complet. Mais avec un bébé, trois autres petits enfants et pas assez d'argent pour payer une garde ou une servante, le repos complet était hors de question. Je m'arrangeai tant bien que mal jusqu'au mois de décembre dernier alors que je fus obligée de prendre le lit. C'est alors qu'une de mes parentes me conseilla d'employer FEMOL: ce que je fis immédiatement. Après un mois de traitement, je me sentais assez bien pour me lever et faire mon ouvrage; un mois après j'étais parfaitement bien n'éprouvant aucune douleur et reprenant graduellement mes forces. Aujourd'hui je suis forte et en parfaite santé grâce à votre bon remède FEMOL".

Après un mois de traitement au FEMOL, elle recouvre force et santé.

FEMOL est le seul remède qui agit directement sur les organes féminins et qui tout en les tonifiant fait disparaître toutes les douleurs et faiblesses. Il soulage promptement: beau-mal, leucorrhée, ovarites, métrites, congestions et inflammations des organes féminins. Il est indispensable à l'époque critique chez la jeune fille et au retour de l'âge chez la femme.

FEMOL est en vente partout, $1.00 pour un traitement de 30 jours. Si vous ne pouvez vous le procurer chez votre pharmacien, nous vous enverrons un traitement franco sur réception du prix.

Pour 10 sous nous vous enverrons un traitement d'essai ainsi que la brochure décrivant la méthode du Dr Cazo, de Paris, pour le traitement de toutes les maladies de la femme. Toute femme ou fille devrait posséder cette brochure.

INSTITUT CAZO, Place Royale, MONTREAL, Qué.

FEMOL
LE REMEDE des FEMMES

Valeurs spéciales en lunettes

Ouvrage garanti. 30 jours d'essai

Lunette
pour lire et coudre, pour adultes, verres faits d'après l'examen de la vue par un de nos Optométristes — montures en corne brune de bonne qualité. Au complet
2.45 ET PLUS

Lunette
ou lorgnon pour voir de loin ou de près— montures en corne ou en métal blanc, verres bombés faits d'après l'examen de votre vue par un de nos Optométristes. Au complet
4.45 ET PLUS

Verres à double foyer invisible
Nous faisons une spécialité de ces verres à double foyer invisible, permettant de voir de loin et de près dans les mêmes verres. Au complet avec l'examen de votre vue, une bonne monture et un étui. Au complet
8.45 ET PLUS

Rayon d'Optique Scientifique — au deuxième.

Dupuis Frères LIMITEE
Rues STE-CATHERINE—ST-ANDRE—ST-CHRISTOPHE et DEMONTIGNY

CHRONIQUE UNIVERSITAIRE

RETOUR

Une gare de ville et une gare de campagne! On ne peut rien imaginer de plus différent. Véritable antithèse vivante ou encore deux âmes sœurs en brouille. C'est ça, à mon sens, les gares de ville et de campagne.

J'ai découvert (!!!) cette différence, l'autre soir, en descendant du train. Avant, une gare n'éveillait pas dans mon esprit d'autre idée que celle d'une gare, savoir: des trains noirs qui engloutissent ou déversent un monde pressé. Aujourd'hui, je crois que les gares ont une âme. J'en recauserai, peut-être, "un de ces jours..."

Pour le moment, je veux dire, à mes correspondantes que je ne les ai pas oubliées, que j'avais hâte de reprendre avec elles mes plus ou moins intéressantes causettes, etc.

A celles qui, aimablement, me demanderont si je me suis bien amusé, je répondrai: "Je me suis plus qu'amusé, je me suis reposé". Peut-on, en effet, trouver meilleur divertissement que le repos? Surtout quand on voit, comme j'en ai vus hier soir, des jeunes comme vous et moi, s'entasser dans des cafés fumeux pour y danser des fox-trots frénétiques et y siroter béatement une liqueur quelconque en s'intoxicant de cigarettes. Et on appelle ça s'amuser? Moi pas... A ceux qui croient le contraire, je dirai de s'aller baigner dans le grand silence des champs, été ou hiver, peu importe... Ils verront que je n'ai pas tort.

Si la campagne canadienne est plaisante, Montréal est bien gentil à ses heures. Mais notre bonne ville change. Lentement toutefois. Comme une personne rangée qui craint de déranger ses bonnes ou mauvaises habitudes, elle a horreur des nouveautés excessives. Elle n'a pas tort.

En descendant du train, je songeais à tout cela, lorsque je revis avec plaisir le constable montréalais qui est, à la fois, préposé au trafic, chef de son propre bureau d'informations et... ami des étudiants. Lui aussi, comme sa ville, ne change pas beaucoup. Il n'en a ni le temps, ni le goût. J'envie sa sagesse.

Avec joie, j'ai constaté l'animation fébrile de nos rues. Les manifestations d'une vie si nerveuse, d'un rythme si accéléré reposaient davantage le provincial que j'étais ce soir là.

En filant vers mon "home", je croisai — non sans un émoi qui me paraissait nouveau — plusieurs jolies montréalaises. Elles n'avaient rien à envier aux élégantes de Paris. De ça, je suis sûr bien que n'ayant jamais mis le pied dans la Ville Lumière.

Ultima verba... Déjà fatigué un peu, j'arrivai à ma chambre d'étudiant. Là, comme partout, rien n'avait changé. Mais mon code et quelques paperasses précieuses semblaient m'attendre et m'en vouloir de ma longue infidélité de quinze jours. Remords de conscience... intellectuelle! J'avoue qu'alors le sang ne me fit qu'un tour sous le coup de l'émoi et je ne pensai plus à rien...

P.S.—Pour me faire pardonner d'avoir si longuement parlé de moi, je parlerai de vous la semaine prochaine. Ça vous va?

CARABIN.

"COURRIER"

GITANE: Vos considérations sur la tâche qu'il vous faut remplir, me rappellent la dernière phrase d'un roman de Pierre Lhande: "Toujours mon métier de mère,.. souffrir!" Souffrir!"... n'est-ce pas sur cette terre, la rançon des joies passagères qui mettent un peu de pourpre et d'or à l'horizon de cette vie faite "d'un peu de bonheur et de tant de chagrins?"

L'intime conviction d'une vie pleine, d'une vie qui compte, nous récompensera largement de nos labeurs ardus, et notre âme éprouvée de bonne heure au creuset de la souffrance, embellie par l'oblation répétée d'obscurs mais sanglants sacrifices, moissonnera tôt ou tard, d'intenses bonheurs dont la pure essence vous fera vite oublier le prix qu'il vous auront coûté! Ne craignez pas d'épancher votre âme. Les sanglots ne me sont pas inconnus, il ne font qu'éveiller en moi des souvenirs!... J'aime à vous lire. Dois-je insister?... Ma réponse saura-t-elle vous reconforter un peu? Je le voudrais.

REVE BRISE: J'aime à croire que les heures de vacances vous ont reposée, et que dans la trêve momentanée d'une besogne réellement considérable, vous avez goûté de nombreuses joies!... J'ai consacré quelques jours des missives à la "Petite école", alors pas n'ai besoin de vous dire que j'ai pensé à vous. Votre rôle est de ceux qui ont toute mon admiration et je vous souhaite ainsi qu'à tous ces chers petits qu'il vous faut guider, succès et bonheur. Quelle est cette amie et quel fût le résultat? Ça m'intéresse.

VIOLATA: Je ne veux pas du tout que vous soyez à la gêne... et je vous garde une large place. Je vous remercie de votre trop bienveillante appréciation et vous prie de croire que vous m'honorez joliment en me consacrant ainsi quelques-uns de vos loisirs. Je serai heureux de vous lire à nouveau. Puis-je compter avec votre fidélité?

YOLE DE LA G.: Je considère comme une généreuse faveur la joie que m'apportent vos billets et ce sont des remerciements qu'il vous faudrait me demander. Je ne puis pas développer longuement. Alors à la hâte je griffonne ces quelques mots: L'homme est raisonnable et l'intelligence doit chez lui guider la volonté et ainsi il accomplit un "acte humain". Si la force physique se dépense inconsciemment (le bambin qui marche! où le carabin qui rêve), on a un "acte de l'homme". Mais cependant, si dans les deux cas il y a "action", la nature de ces deux actions est bien manifestement différente, et la supériorité bien facile à déterminer!

J'attendrai une longue missive puisque c'est promis.

ANGE BLOND: Le programme de nos journées semble bien n'être pas des moins intéressants, et, vos goûts vous font honneur. Je vous félicite. Je n'éprouve aucune antipathie pour votre auteur préféré, veuillez le croire; il m'est plutôt difficile de me prononcer. Je suis flatté des démarches que vous consentiriez à faire pour moi, mais je suis loyal en vous disant qu'elles ne seraient pas très effectives, puisque je ne fais que passer au journal, chercher la correspondance. Mieux vaudrait me faciliter le moyen de vous atteindre.

CHANTEREVE: C'est avec plaisir que je me rendrai à votre désir et je vous remercie de l'honneur que vous me faites. Votre devise m'intéresse beaucoup; c'est peut-être parce qu'elle ressemble joliment à la mienne. Puisse votre fidélité à la suivre, vous conduire au bonheur. Les vies qui comptent sont celles qui s'alimentent à la source d'un idéal noble, éveilleur d'énergies qui tonifie les vacillants vouloirs et les transforme en verdict d'action.

Ceux qui n'en on pas, qui marchent dans les sentiers battus vont à la banqueroute morale et leurs vies ne sont jamais que des vies stériles et recluses. Amical sourire.

NINON BLEU: N'enviez pas la plume de Carabin, petite amie, car vous auriez tôt fait de constater combien elle est lourde, indocile et recalcitrante. Mais il me faut bien lui concéder qu'elle n'a guère le temps de chômer! La vôtre est subtile, délicate, et charmante. Elle va d'une allure joyeuse, avec un entrain candide, un aplomb admirable et j'ai presque la conviction qu'elle doit parfois accepter la "halte" d'un mauvais coeur. Si cela était je vous prierais de lui laisser libre cours...! Dieu que je suis gauche!... Je forme des voeux bien sincères pour le prompt et complet rétablissement de votre chère malade. La maman! comme ce mot me revient à chaque instant sur les lèvres! c'est la genèse du bonheur qu'il résume pour moi, et, submergé par la solitude, que de fois — à l'abri des humaines mesquineries, plongé dans le silence bienfaisant de la nuit, je me suis surpris à répéter ce mot, et à puiser dans les souvenirs intimes qu'il évoquait en moi, la force d'oublier un instant la douleur de mon âme meurtrie, et d'étouffer le sanglot de mon coeur en délire. La maman: c'est l'être fait de bonté, de douceur, d'énergie, et de vaillance, qui nous a donné la vie au dépens de la sienne; qui a moulé notre âme et y a gravé à force d'industries patientes et laborieuses, les grandes vérités dont s'éclaire toute l'existence; qui nous a tout prodigué: sa substance pour nous nourrir, ses veilles inquiètes, ses leçons entremêlées de baisers qui les rendaient inoubliables, ses pardons mouillés de larmes... son coeur enfin... et sa vie qui n'est qu'un chant d'amour et de dévouement!

Puissiez vous garder la vôtre longtemps, c'est le voeu de Carabin: Soyez assurée de mon souvenir.

DZINN: C'est l'heure des souhaits et pour nous ce l'est doublement; va sans dire que je vous souhaite du "Bonheur" plein le coeur... Je vous [illegible] votre bon souvenir. La "Presse" du 4 courant était chargée de vous apporter le mien... et mes souhaits. La chronique a sans doute passé inaperçue et c'est pourquoi vous regrettez de n'avoir pas été bonjourée. Merci et Bonjour.

ROMEA: J'apporte le correctif à votre pseudo et j'espère que vous serez satisfaite. Je le serai sûrement si vous me gardez votre amitié. La chronique change de directeur tous les ans habituellement, alors je ne vous surprendrai pas en vous disant que cette institutrice ne doit pas me connaître, et elle n'en souffrira certainement pas. Vous avez parfaitement raison, il y a encore de braves et beaucoup: suffit de ne pas se tromper de porte...

PARMI MES SOUVENIRS.—"Votre retour me fait plaisir et je vous en remercie de tout coeur. La chronique du 4 est "A conserver"...? c'est me faire beaucoup d'honneur et je suis enchanté d'avoir réussi à vous intéresser un brin. Votre billet me plait beaucoup et j'ai hâte de savoir s'il va rester "orphelin".

"ESPIEGLE LILI": Vous serez toujours la bienvenue et vous savez bien d'ailleurs que vos billets m'apporteront du bonheur. Pourquoi le carabin actuel comme celui de jadis, ne connaîtrait-il pas une petite "Lili" fidèle? La réciproque vous serait bien rendu, croyez-le... On vous a mal renseignée, je crois, car aucun journal ne m'a demandé ma photo... (à moins qu'on me l'ait volée!... et je sais bien que mon passage n'a jamais, se presser coin des rues, les journalistes aux aguets.) Vous avez bien le droit d'espérer et je vous prie de croire que je ne serai pas fâché, si votre désir se réalise. Je vous salue.

SUZEL DE FAUCASE: Jamais ne se réalise mieux qu'au courrier de carabin, la promesse réconfortante: "frappez... et l'on vous ouvrira..." ne le constatez-vous pas...? Un ami à moi, me parle souvent de votre ville. Lévis D. étudiant en chirurgie dentaire; connaissez-vous?... Causez-moi longuement... je vous le rendrai.

ANOUITA: Avez-vous voulu, en taquinant les Muses, taquiner le pauvre carabin que je suis? En tous cas "qu'il vous soit fait selon votre volonté..." puisque je suis à vos ordres; et pour vous servir... Vous ne m'empêcherez toujours pas de penser à vous et les gentils billets qui ont précédé le dernier offriront une inépuisable source où mon souvenir saura s'alimenter. Gai Bonjour.

LIBELLULE: Je ne songerai pas à protester si vous consentez à admettre que cette habitude en est une bonne. "Marché conclu"... ça engage un peu, et j'ai hâte de savoir si vous serez fidèle. Je vous remercie de m'avoir expliqué. Je vous connais autant que vous me connaissez? Voilà qui me laisse songeur! Voulez-vous dire tout simplement, que nous sommes de parfaits inconnus?... Meilleurs voeux de Bonheur... et merci sincère.

G. M. E.: J'aime à croire que vous êtes parfaitement rétablie et que vous avez passé de joyeuses fêtes... J'ai suivi votre conseil... et j'ai égrené un long chapelet de souhaits. Nul doute que vous avez eu votre large part... J'ai demandé de sentir souvent la douceur de vos billets... Mon souhait stimulera-t-il votre ardeur à le réaliser...?

MISS TERRE: Si vous êtes avide... je m'efforcerai d'être prodigue... vous en ferez autant... et nous serons de bons amis. Ce n'est pas si malin, n'est-ce pas? Si vos recherches sont couronnées de succès... je ne pourrai que m'en réjouir. Donc allez-y fermement! Heureux... de savoir que certains de mes confrères ont ce privilège que le destin ne m'a pas ménagé... Je vous tends la main.

SANS REVE: Je vous remercie de penser à moi et sachez que je ne vous ai pas marchandé mon souvenir... Décidément en ces jours d'espérances, les rêves ont dû faire assaut en votre petit coeur, et vous devez être toute rayonnante de confiance, pas vrai? J'attends votre longue missive...

AIMEE: "Médecin en herbe", soit, si ça peut vous faire plaisir, mais je "plaiderais ardemment mon désir bien arrêté de ne jamais "blesser" qui que ce soit et soutiendrais mon instinctive horreur du Scalpel... Seul... et je les garde jalousement. Un de mes amis (étudiant en médecine) demeure dans votre village, que je connais d'ailleurs pour l'avoir une fois visité. La présence indispensable, en amour, ne l'est pas pour l'amitié, mais nul doute qu'elle puisse la favoriser.

NIBARAC: Pour toutes ces bonnes choses que vous me souhaitez avec cette amabilité que je vous connais depuis toujours, acceptez mes sincères remerciements. Ce témoignage ne peut que m'être très sensible, et me rendre plus précieuse cette amitié qui m'est déjà bien chère. Je vous sais gré de ne pas m'avoir envoyé en promenade puisque vous n'étiez pas consentante à m'accompagner. Je vais m'efforcer de vous prouver ma reconnaissance. N'entretenez pas ce ressentiment, il serait parasite dans votre coeur si bon. Ces deux noms ne me sont pas familiers mais je dois avoir déjà rencontré ces amis à vous. Du coeur!... puisse le mien devenir meilleur sous les chaudes effluves du vôtre... J'ai profité de la "douce E-beste" que vous m'avez donnée, et je ne spécifie pas... tant j'ai peur que vous me taxiez de gourmand.

"PETITE MAIA": Vous ne vous êtes pas illusionnée, ces lignes avaient bien été écrites pour vous. Si vous avez douté un instant, c'est le fait d'une erreur du typo. La description est assez exacte, et votre intuition joliment avisée. Le choix de vos auteurs est dans l'ordre et je vous félicite. Je vous en indiquerai quelques-uns au prochain courrier.

PERLE MAUVE: Vous me pardonnez ce léger retard avec fierté, et je vous en remercie. Je ne vous aimerai que mieux et je tâcherai à l'avenir de vous dédommager... Sans doute..., et ça me fera grandement plaisir. Mais saurez-vous me rejoindre?... et comment... Ce serait peut-être plus simple de me faciliter le moyen de vous épargner ce trouble, en me confiant ces démarches à faire. Je vous remercie et vous prie de croire que j'aime à vous lire.

HEUREUSE: Merci pour le bon souvenir que vous me gardez et acceptez le mien, avec mes voeux bien sincères de vous savoir "heureuse" plus que jamais, au cours de cette nouvelle année... Je serre la main que vous me tendez et vous souris galement.

MELY: C'est infiniment gentil à vous de penser à moi, et de venir ainsi me le dire. En retour, je vous assure de ma pensée qui vous chercher souvent dans votre village qui est aussi celui d'un de mes bons amis (Henri T.)

PETITE PAULETTE REVEUSE: Ravissante tout à fait, celle que vous chargez de m'apporter votre sourire... Elle est trop délicieuse pour qu'il me soit possible de ne pas penser à ma petite Paulette que je devine charmante au suprême, et vers laquelle vont mes voeux ardents de bonheur.

PETIT GLAÇON: Vos souhaits me sont arrivés les tout premiers comme pour se porter garants de votre fidélité qui me réjouit, et dont je n'ai jamais douté. Puisse le bonheur vous sourire grandement au cours de cette année... et vous gâter gros... gros... comme je le ferais si j'étais près de vous.

CLAIRE: N'allez pas douter de l'intérêt que je prends à vos charmantes missives... j'en éprouverais du chagrin. Cette nouvelle année fera disparaître l'ennui de celle qui l'a précédée, ce léger petit mouvement de colère s'évanouira, et tout ira à merveille... Vous me demandiez si j'écrivais au "Quartier Latin". Venez vite me dire que vous m'avez pardonné et soyez assurée de mon bon souvenir.

RAYONS X: Est-ce assez lamentable? au cours de mes vacances, on m'a égaré la carte sur laquelle j'avais inscrit le numéro de téléphone que vous m'aviez donné! Si vous n'êtes pas arrivée à la ville—ou si vous y êtes pour quelque temps—envoyez-moi de nouveau ce numéro par le retour du courrier, et je me rendrai à votre désir. Allons, petite, il faut prendre courage et vous consoler. Vous n'êtes pas à l'âge où il est permis de douter de la vie et de maugréer contre elle... Ces nuages se dissiperont, l'arc-en-ciel apparaîtra au firmament, et le Bonheur illuminera votre petit coeur désormais heureux. Soyez sage, résignée, confiante. Il n'y a guère de plus blessés que ceux qui ne veulent pas guérir... Carabin pense souvent à vous et n'a pas de plus cher désir que celui de semer la joie sous vos pas. Ecrivez-moi bientôt pour dissiper mes craintes.

POURQUOI: Je vous remercie de la joie que m'apporte votre petit chef-d'oeuvre de billet, et j'ai grande envie de flageller cette timidité qui m'a fait perdre joliment. Il n'est pas facile de répondre à votre première réponse, et d'ailleurs vous le savez. Peuple arriéré!... voilà un reproche qui dénote plus de snobisme outré et malsain que d'intelligence chez ceux qui les murmurent et dans ce peuple auquel ils l'adressent. Ils ne peuvent que blâmer son culte amoureux et respectueux des traditions ancestrales! Imaginera-t-on un peuple sans traditions, et ne sont-ce pas elles qui impriment à un peuple le sceau qui fait qu'on le distingue des autres nations? Qu'existera-t-il si on les supprime?... Gai bonjour.

CIS: Nos paroles n'atteignent pas toujours la portée qu'on leur souhaite et vous êtes habile à l'excès dans l'art de prêter aux miennes un sens que je ne veux nullement... Ainsi.. je vous félicite... et voilà que vous m'accusez de me faire de la réclame..... C'est sans doute que je n'énonce pas clairement ce que je conçois pourtant bien clairement.

Vous avez sûrement raison de douter que l'esprit doive irrésistiblement acquérir un lustre de saphir en se trempant à ce creuset! Et à celui qui proclame ce moyen infaillible, il serait facile, en rétorquant par un argument ad hominem, de prouver qu'il a passé à côté... ou qu'il était de ceux qui ne font qu'assister aux cours de droit pour aller ensuite conduire un tramway ou prendre la charge d'un petit magasin demain banqueroute.... Au plaisir.

YSETTE: Votre missive est intéressante comme tout, votre plume facile, et une grande délicatesse de sentiments. Venez souvent me causer.

COEUR TENDRE ET REVEUR: Votre retour me console du retard et je suis heureux de vous savoir disposée à me rester fidèle... Oui je préfère la messe de minuit à la campagne; dans les petits villages où la simplicité de la naissance du Christ ne se perd pas dans un faste éclatant. Vous avez bien raison de croire en la vie; elle n'est pas avare de satisfactions intimes pour ceux qui savent l'utiliser sagement et mettre en pratique les préceptes sages marqués au coin de la volonté du Maître.

AMAZONE: Je vous ouvre galement la porte du courrier et vous prie de croire que je serai heureux de vous savoir des nôtres. Restez-moi fidèle.

MAGGIE: Vous me revenez avec des explications qui dissipent mes ténèbres et je vous en suis très reconnaissant. La directive que vous avez prise est sage on ne peut plus... et je ne puis que vous féliciter. Quelle étroite mesquinerie de la part de cette jeune fille, et quelle erreur, chez le jeune homme d'avoir cru à lui seul combler la soif d'amitié d'un coeur dont la puissance d'espérance est infinie.

La multitude des amis n'élargit-elle pas le coeur quand on a eu la sagesse de faire un choix consciencieux?...... Gardez moi votre amitié... la mienne vous est promise... causez-moi longuement je vous rendrai le réciproque....

LAZARINE: Je sens bien que vous souffrez beaucoup... et je me répète en vous disant que vous avez toute ma sympathie.

Décidément vous croyez toujours vous adresser à un carabin que vous connaissez! Pourtant je ne comprends pas bien. Celui qui vous a fait ce que vous êtes.. est-il prêtre aujourd'hui?.... pourquoi voulez-vous que je reste le même? Si je ne suis pas indiscret répondez-moi clairement. J'affirme ma sincérité et vous assure de mon absolue discrétion.

Prenez courage et tâchez de chasser ces idées sombres; elle est trop triste la mélancolie de l'âme quand elle s'encadre dans la gaieté inconsciente des choses. Tendre souvenir...

CHARDON BLEU: Vous voulez absolument que je ne sois pas "moi"... et que je sois "lui?" Comme c'est étrange ... et comme je n'y comprends rien!... Mais puisque vous tenez à me faire prendre la personnalité d'un autre...... Qu'y puis-je faire!...

Plaider ma sincérité?... Je l'ai fait si souvent et toujours vous demeurez sceptique... Enfin vous avez toute liberté de penser... et je ne puis que refuser de mentir!

Meli J...?.. Serait-ce par hasard une amie ou une connaissance pour moi?.... Veuillez me faire la grâce d'une explication, s.v.p.; je vous en saurais gré! Le coeur d'une femme? Il n'est impossible de le définir, mais j'ai l'impression que ce doit être quelque chose de bien précieux et de bien fragile... et j'ai la conviction de l'avoir toujours traité comme tel. Amical sourire.

MUSETTE; STELLA; BELLE COMME-VENUS; CAMILLE; ARIANE; FRILEUSE; COEUR FRILEUX; RIGOLETTO; SAUVAGETTE; MYONNE; AMAZONE; FEUILLE D'AUTOMNE: Je n'ai que le temps d'accuser réception de vos billets et de vous remercier de la douceur qu'ils m'apportent. Je vous bonjourerai longuement au prochain courrier et les premières. A tous mes voeux réitérés et sincères de Santé et Bonheur.

La publicité dans la "Presse" profite à l'annonceur et épargne à l'acheteur du temps, de l'argent et des démarches.

A VAUDREUIL

M. F. GUILMETTE, qui a été élu marguillier de Vaudreuil.

LES NOUVELLES DE LA "PRESSE"

Le Billet Vert

par GEORGES WESTON.

(Suite de la "Presse" de Mercredi)

VII

—Une lettre! répéta M. Blackstone. Vous dites que mon nom était dans une lettre.

—Oui, monsieur, répondit Mary d'une voix faible, c'est ce qui m'a donné l'idée de venir vous trouver.

—Vous avez la lettre?

—Oui, monsieur, à la maison avec le collier.

—Mais comment mon nom peut-il se trouver dans cette lettre? Vous rappelez-vous?

—Oui, monsieur. Ça commençait ainsi: "Chère Alice", et on disait qu'un innocent avait été arrêté dans une affaire ou une autre, l'affaire Madigan, je crois. Puis l'homme disait: "Je vais rester à l'écart pendant un moment. Si tu as besoin de m'écrire, fais-le à l'adresse de Me Blackstone, rue du Centre, où j'ai déjà été quand Red a failli me pincer. C'est un bon avocat et il est très discret", ou quelque chose comme ça. "Fais bien attention de ne pas montrer le collier pendant un certain temps, car on croirait que tu es complice dans l'affaire Madigan..." Et, mais je crois que c'est tout.

L'expression complexe de Blackstone, inquiète, dubitative, interrogative, sembla contenir un peu d'apaisement à la suite de ces mots: "...où j'ai déjà été quand Red a failli me pincer." Ce fut avec une belle apparence de tranquillité qu'il demanda:

—Avez-vous parlé à qui que ce soit de cette affaire?

—A un monsieur, comme qui dirait un ami. Il trouve que je devrais rendre l'objet. Moi, j'aimais mieux demander votre avis; après, je déciderai toute seule.

M. Blackstone hochait vaguement la tête de droite à gauche, n'osant pas s'aventurer sur un terrain peu sûr.

—Attendez quelques jours, dit-il, je vais consulter mes livres de loi. En attendant, je ne vois pas la nécessité de vous défaire du collier, surtout s'il a quelque valeur. Quoi qu'il en soit, vous avez raison d'en avoir le plus grand soin. Mais pourquoi ne me le confieriez-vous pas? Il serait plus en sûreté —et la lettre aussi, entre parenthèses — dans mon secrétaire que chez vous.

—Oh! le collier n'a rien à craindre chez moi, dit-elle du ton le plus sérieux.

A voix basse, presque dans un murmure, elle ajouta:

—Je l'ai enveloppé dans la lettre et j'ai mis le tout sur le haut d'une horloge suspendue dans ma chambre.

—Allons, fit M. Blackstone, avec un sourire moitié figue et moitié raisin, je vois qu'on ne vous en remontrera pas. Maintenant, donnez-moi votre nom et votre adresse, et dès que j'aurai le renseignement qui vous intéresse, je vous écrirai aussitôt.

—Combien me demanderez-vous? demanda Mary d'une voix inquiète. Je n'ai pas beaucoup d'argent, vous savez; alors, je ne peux pas en donner beaucoup non plus.

—Oh! deux ou trois dollars peut-être, fit-il avec un geste de grand seigneur, ce n'est pas cela qui vous mettra sur la paille.

Après le départ de la jeune fille, il demeura quelques minutes dans une immobilité absolue. Puis, fixant le papier qui portait le nom et l'adresse de Mary et se levant pensivement, il prit son chapeau et sortit.

IX

Cette nuit-là, Mary, éveillée dans son lit, songeait aux événements du jour et, non sans une certaine crainte, elle se demandait ce qui allait arriver. Dans la soirée, elle avait allumé un grand feu et les braises rougeoyantes qui en restaient illuminaient encore la chambre aux beaux meubles et lui prêtaient une douceur mystérieuse et nouvelle. C'était là le cadre qu'elle s'était créé alors qu'elle avait un avenir devant elle. Dans cette lumière paisible, les reproductions de tableaux eussent pu être des gravures originales; les métaux, les porcelaines prenaient un éclat extraordinaire. Mary, d'ordinaire si attentive à la beauté des choses, ne leur prêtait aucune attention. Elle écoutait le tic tac de la pendule, qui lui semblait marcher sur un rythme accéléré. Onze heures, onze heures et demie, minuit, elle ne s'endormait pas. Le feu s'était éteint; la seule lumière qui demeurât venait du reverbère d'en face. Une heure, deux heures. En dépit de ses efforts, Mary commençait à sommeiller quand, soudain, sa tête se dressa d'elle-même sur l'oreiller, son coeur se serra:

—Qu'y a-t-il?

Elle crut que son imagination l'avait induite en erreur, quand un craquement, venant de la porte de l'escalier, prouva qu'elle ne s'était pas trompée. Elle rejeta sa tête sur l'oreiller, feignant de dormir profondément. Cependant un de ses yeux soulevait ses cils pour laisser filtrer un mince regard.

A suivre dans la "Presse" de mercredi.

Les obsèques de M. Jean Maillé

(Spécial à la PRESSE)

Feu M. J. MAILLE

Sainte-Agathe des Monts.—Ces jours derniers est décédé à l'hôpital Notre-Dame, à Montréal, à l'âge de 18 ans et 1 mois, M. Jean Maillé, fils de M. et Mme Esdras Maillé. Le défunt laisse pour déplorer sa perte son père et sa mère, sa soeur Charlotte. La levée du corps fut faite par M. le curé Bazinet qui chanta le service, assisté de MM. les abbés Béchard et Charland. La chorale du collège exécuta la messe de pérosi. M. P.-O. Choquette chanta le "Crucifix de Faure". Mlle G. Morin, touchait l'orgue.

Les porteurs étaient MM. M. Bellerose, Jean Côté, Marcel Bertrand, Roméo Côté, Laurent Morrissette, P. Emile Belhumeur.

Conduisaient le deuil, son père, M. Esdras Maillé, son grand-père, M. Isidore Robert, ses oncles, MM. Edouard Maillé, Louis Laberge, Henri Laberge, ses cousins, Albert Dalton, Adélard Ratelle.

On remarquait dans l'assistance, M. le maire Parent, Dr R. Dazé, Dr O. Choquette, G. Liboiron, E. Bélisle, A. Fournelle, A. Martial, O. St-Amour, G. Gibeault, W. Déchêne, H. Vanier, R. Touchette, M. Lanthier, A. Lagunière, W. Lortie, H. Desjardins, P.-O. Choquette, Z. Perrault, G. Côté, C. Beaulieu, H. Laviolette, J. Grignon, O. Lortie, C. Loiseau, H. St-Aubin, J. Valiquet, M. Piché, T. Alarie, A. Cloutier, F. Groulx, R. Piché, P. Piché, L. Lortie, J. Cloutier, D. Godon, G. Giroux, G. Ladouceur, E. Monette, D. Plouffe, D. Côté, E. Forget, C. Goindon, J. L. Dazé, A. Ladouceur, E. Cloutier, E. Lortie, M. Corbeil, A. Bellefleur, P. E. Lortie, A. Lanthier, P. Mercier, W. Lafontaine, E. Plouffe, E. Huard, A. Plouffe, G. Charbonneau, N. Daoust, F. Godon, A. Reid, D. Labelle, O. David, J. Godon, O. Larivière, R. Charboneau, E. Palement, A. Dufour et autres.

Offrandes de fleurs: M. et Mme L. Laberge, Mlles Anna, Antoinette, Léonie et Gabrielle Laberge, M. et Mme Antoine Laberge, M. et Mme Henri Laberge, M. Isidore Robert, M. et Mme P.-E. Fournelle, M. et Mme Jules Bélisle, M. et Mme Raoul Mérineau, M. J.-R. Laperle, M. W. A. Déchêne, M. E. Roberge, famille J.-V. Perreault.

Offrandes de messes: M. et Mme Esdras Maillé, Mlle Charlotte Maillé, M. et Mme Louis Maillé, M. et Mme Edouard Maillé, Mlles Blanche et Annette Maillé, M. Albert Maillé, M. Albert Dalton, M. James Dalton, M. et Mme R. Maillé, M. et Mme P. Chapleau, M. Camille Chapleau, Mlle M.-L. Chapleau, Mme Blanche Lebien, M. et Mme Conrad Bastien, M. et Mme René Laberge, M. et Mme H. Lachapelle, famille L. David, famille Dr R. Dazé, Mlle Marguerite Laberge, Mme L. Aubuchon, Mme D. Hétu, MM. M. Bellerose, P.-O. Choquette, J.-E. Roberge.

Bouquets spirituels: les RR. Frères du Sacré-Coeur et leurs élèves, M. et Mme J. Perrault, M. et Mme O. Ratelle, A. Ratelle, famille D. Côté, M. et Mme H. Vanier, famille E. Forget, famille P. Belhumeur, Mme et Mlle Larivière, Mlle E. Parent, Mlles G. S. et F. Fournelle, MM. H. Morin, F. Courcelles, Maurice et Fernand Massé.

Sympathies: Le cercle paroissial, club Athlétique, M. et Mme O. Lauzon, M. et Mme P.-P. Lebeau, Mme Vve J. Lussier, M. Charlemagne Lussier, Mlle Anna Desrenais, M. T. Chapleau, M. et Mme O. Clermont, M. G. Fleury, famille A. Boucher, famille G. Côté, M. L. Globensky, M. Gaston Parent, M. et Mme G. Vanier, Mlle Dazé, M. Gaston Gibeault, Mme A. Bernard, MM. Gilles et Claude Bernard, Dr et Mme Guy Lefort, M. et Mme W. Hétu, Mlle J. Piché, M. et Mme O. Massé, M. et Mme D. Demers, M. et Mme G. Boyer, M. et Mme A. Brunet, M. et Mme A. Fournelle, MM. Robert Richard, et Maurice Fournelle, Gutta Percha & Rubber.

Télégrammes: M. et Mme J. Bélisle, St-Augustin, M. et Mme F. Desjardins, S.-Jovite, M. J.-E. Roberge, Montréal, M. R. Dupré, Montréal.

Directeurs à choisir

Trois-Rivières, 11. — Les membres de la Chambre de Commerce procéderont bientôt à l'élection de six nouveaux directeurs. Les directeurs sortant sont MM. W.-G.-E. Aird, J.-A. Chevalier, J.-B. Godbout, C.-H. Walker, J.-A. Trudel et Frank Ritchie. Ceux qui restent en fonctions sont: MM. C.-O. Baptist, Norman Labelle, François Lajoie, F.-M. Marcotte, J.-R. de Cotret et C.-R. Whitehead.

La Méthode d'une Mère de MONTRÉAL *réussit* . . .

LORSQUE votre enfant souffre de mal de tête, d'excès de bile, qu'il est fiévreux, mimalade, sans appétit ni énergie, neuf fois sur dix il faut s'en prendre qu'à une chose: la constipation.

Nettoyez les petits organes digestifs à l'aide du Sirop de Figues de la Californie et remarquez comme l'haleine est adoucie; la langue chargée débarrassée; les yeux éclaircis. Plus de deux doses sont rarement nécessaires pour éliminer tout indice d'organisme obstrué, pour rendre un enfant heureux.

Il n'y a pas un enfant qui n'aime pas sa saveur riche, savoureuse. Appétit, digestion et assimilation améliorés suivent son emploi. Tout l'organisme d'un enfant est tonifié et renforcé.

Mme Ernest Vincent, 4463, rue Rivard, Montréal, Québec, dit: "Depuis que j'ai constaté les effets bienfaisants du Sirop de Figues de la Californie, j'en conserve toujours chez moi. Il ne manque jamais de faire du bien aux enfants.

Je leur en fais prendre aux premiers symptômes de dérangements ou de rhumes. Leur merveilleuse condition démontre que c'est une excellente méthode." Attention: Le véritable porte toujours le nom California.

SIROP DE FIGUES
DE LA CALIFORNIE
LE RICHE SAVOUREUX LAXATIF ET LE TONIQUE POUR ENFANTS.

VOYEZ LES NOUVEAUX MODELES
Stromberg-Carlson
— chez —
SERVICE RADIO COMPLET
T. C. DARLING & CO. LIMITED
1442 rue Ste-Catherine Ouest (Imm. Keefer)
Téléphone Uptown 4032
LISEZ L'ANNONCE STROMBERG CARLSON PAGE 52

FEMMES ET JEUNES FILLES
affaiblies, souffrant de douleur dans le côté, dans le dos, de nervosité, douleur dans le bas ventre seront infailliblement soulagées par le merveilleux remède
LE BIENFAITEUR DE LA FEMME
A VENDRE PARTOUT A $1.25 LA BOUTEILLE, 3 POUR $3.50

LES TABLETTES DU BIENFAITEUR
Contre la constipation, Etat bilieux, Jaunisse, Boutons, Dyspepsie, Maux de tête, etc., etc. 25c la boîte.

LES EMPLATRES DU BIENFAITEUR
Supérieurs à tous les autres contre les pesanteurs dans le bas-ventre, douleurs dans le bas des reins, entre les épaules, à l'estomac, etc. 25c chacun.

POUDRE NEVRALGINES
pour maux de tête, névralgie, rhumatisme, 25c. la boîte

Pharmacie Maillet *Coin Craig et Montcalm.*
Succursale: Pharmacie G. E. MAILLET, coin Carrière et Saint-Denis.

LA PLUS GRANDE DANSEUSE ESPAGNOLE
AU
THÉÂTRE ST-DENIS
JEUDI, LE 30 JANVIER

LA ARGENTINA
LA PLUS GRANDE SENSATION DEPUIS LE CONCERT DE CARUSO IL Y A DIX ANS

LA ARGENTINA, COMME TOUS LES GRANDS ARTISTES, EMPLOIE EXCLUSIVEMENT LE
PIANO A QUEUE DE CONCERT
STEINWAY

LINDSAY'S
C. W. LINDSAY & CO. LIMITED
SIEGE SOCIAL
1112 rue Ste-Catherine Ouest.
(Juste à l'ouest de Peel)
6885 rue St-Hubert *(près Bélanger)* | 580 rue Ste-Catherine Est *(angle St-Hubert)* | 4232 rue Wellington *VERDUN*
MONTREAL.

Buanderie ST-HUBERT
LIMITEE
4 GENRES DE LAVAGE

Humide . . . . . . lb.	4c	Tout du plat repassé. lb.	8c
Séché . . . . lb.	6c	Tout repassé . . . . lb.	9c
Plat repassé (balance humide) . . . . lb.	7c	1c lb extra (moins de $1.00) Minimum 0.75	

8560 St-Hubert CAlumet 5945

En Roulant ma Boule

Causette hebdomadaire du Père Ladébauche pour les enfants au-dessus de 21 ans

La gauloiserie, la bonne franquette et un style de manches de chemise, n'ont jamais dépravé personne. — Jean RICHEPIN.

Au chantier de Québec

Ouverture de la campe.

A tous les hivers — Quatre cageux à présenter — Québecquoises — Catherine comprend — Les Montréalaises — Ouvrir l'oeil — Un paroissien de Spencerwood — Des gas qui parlent mal — Teddy Bouchard — Du cirage à Camillien — Défunt Médéric — Chatte, poules et dindons — Sur leur trente-six — Les cageux à monsieur Turgeon — Présentation — Cazeaux, etc.

—C'est pas pour me vanter, Catherine, mais, tel que tu me vois, j'arrive du chantier de Québec, où le foreman Taschereau, vient de commencer l'entaillage des épinettes rouges, comme c'est son habitude après chaque Jour de l'An.

—Ecoute, Baptiste, c'est pas pour passer des remarques, mais il me semble qu'il est temps que tu te ranges. A tous les hivers que le Bon Yeu amène,aussitôt après les fêtes, t'as à peine la dernière bouchée de tourquière dans la bouche, que tu passes la porte et que tu files à Québec.

—C'est le foreman qui m'invite, Catherine.

—Dis-moi donc, dans l'monde qu'est-ce que tu vas faire là? Est-ce que, par hasard, tu aurais, comme défunt Médéric, quelque chatte à aller faire friser, à tous les ans? T'es bien assez échevin pour ça, pauvre cher homme!

—Pas de danger, 'Catherine, j'avais rien qu'un pauvre matou, mais il miaulait à côté de la note, je l'ai lâché lousse, comme on dit. Il peut miauler comme il voudra maintenant, je ne m'en mêle plus.

—Dans tous les cas, Baptiste, arrange ça comme tu voudras, ces voyages-là, à Québec, ça me paraît louche. Tu m'feras pas accroire que le foreman ne peut pas se passer de toi pour ouvrir la campe.

—Comment, bondance! j'avais quatre cageux à grimper dans la chambre haute. Faillait que je sois là, y a pas à dire.

—Mon vieux vadrouilleur! si j'apprends jamais que tu descends dans c'te paroisse-là pour aller verrailler autour des Québecuoises, j'te passe un papier, Baptiste, que le poil va revoler.

—Baptiste!
—Hi! hi!
—Ah! j'comprends, à c't'heure, pourquoi il y a tant de paroissiens qui se chamaillent pour d'venir cageux dans le chantier de Québec! Ah! les insécrables!

—Comment Catherine, tu savais pas que c'est par rapport aux Québecuoises que les cageux font chantier dans c'te paroisse-là? Les hommes de chantier, ça connaît le tabac, Catherine. Même que les Montréalaises, sous le patronage d'Idola Saint-Jean, descendent en pèlerinage, à tous les ans, pour tâcher de les enjoler, comme on dit, mais ça ne prend pas, rapport que Taschereau leur a dit de faire attention à ces créatures-là, vu que c'est enjoleur sans bon sens. Aussi les cageux ouvrent l'oeil, et en dehors de Tanase et du député de Maisonneuve, j'crois bien que leur chien est mort.

—Dans tous les cas, mon vieux faraud, arrange ça comme tu voudras, mais la prochaine fois que tu descends à Québec, j'descends avec toi.

—Bondance! moi qu'a déjà une compagnie pour la fois du folklore du C.P.R.

—Baptiste! ça va tourner mal ces farces-là!

—Ale! Ale! Catherine, sors pas de ton caractère. On parle pour parler. J'voulais tant seulement te dire que j'étais descendu à seule fin de donner un coup de main à des cageux qui voulaient changer de chambre et aller coucher dans la chambre à Turgeon, qui se trouve à être, comme qui dirait une manière de sénat de ce chantier-là.

Faut d'abord te dire qu'en arrivant, monsieur Carroll, un paroissien qui demeure dans le rang de Spencerwood, et qui est, comme qui dirait, le superboss de ce chantier-là, j'sais pas au juste comment c'est amanché, mais j'sais que c'est lui qui a la clef dans sa poche, monsieur Carroll m'appelle dans un coin et me dit comme ça:

—Tu sais, Baptiste, que les cageux, m'as dire comme on dit, c'est pas tous de la Croix de Saint-Louis, il y en a qui parlent mal et qui sacrent. Tu connaîtrais pas un moyen pour les faire tenir tranquilles?

—Hum! que je réplique, j'vois qu'un truc, ce serait de prendre le plus "gueulard" et de le mettre en pénitence sur la grande chaise qu'il y a, là, dans le milieu de la cuisine. Ça en fera toujours un de moins pour faire la chicane.

—Chouette! qu'il réplique.

Et sans plus berlander, il accroche Teddy Bouchard par un plumat et le grimpe sur le "banc des sieaux".

—A c't'heure, que je dis, si vous pouviez bougrer une couche de cirage à Camillien, où tant seulement le transvaser dans la chambre à Turgeon, j'vous garantis qu'il y aura bien moins de train dans le chantier

—Ça, c'est une idée, que fait le monsieur Carroll, en se grattant le front; seulement y a pas moyen, tu sais bien que j'peux pas le faire coucher dans le même lit que Médéric.

—Bouguienne! j'avais pas pensé à ça. Tant pis, que Taschereau tâche de le "toffer" jusqu'au printemps, puisque c'est comme ça.

Et pendant que Teddy essuyait le "banc des sieaux" avec un mouchoir rouge avant d'y déposer la propriété foncière du maire de St-Hyacinthe, on a déménagé vers l'autre chambre, où les quatre cageux m'attendaient pour se faire présenter à monsieur Turgeon.

Tous les cageux de c'te chambre-là étaient sur leur trente-six, tous bien lavés et peignés pour la circonstance, excepté Georges Simard qui ne s'était pas peigné du tout.

Il y avait là défunt Médéric, qui, à présent, descend à Québec pas de chatte vu qu'il élève des poules... et quelques dindons en souvenir de ses électeurs, là-bas, à Laval des Rapides. C'est Camillien, à présent, qui prend soin de la chatte à Concordia, mais il la laisse descendre au chantier avec Jules Crépeau, vu que le maire a déjà assez de chats dans son sac.

A part de Médéric, il y avait aussi les autres cageux. Mes quatre gas m'attendaient à la porte, je leur ai fait signe d'entrer. Ils étaient un peu gênés, mais n'avaient pas l'air trop habitants.

Narcisse Pérodeau, qui a déjà couché dans c'te chambre-là dans l'ancien temps, mais avait laissé la "job" pour aller faire les foins à Spencerwood, s'est présenté lui-même. Il a sorti un "ticket" de sa tuque et l'a montré à Adélard Turgeon, qui l'a "punché" et a donné au cageux un lit de première classe, tout près du poêle.

Après quoi, se retournant de mon côté:

—Amène les trois autres, Baptiste, qu'il dit.

—Les v'la, que je réplique.

—Est-ce qu'ils ont leur 'ticket'?

—Ça s'adone.

—Correct. Présente-les.

—Bien, sous le respect que je vous dois, v'la d'abord Elisée Thériault, qui vient de l'Islet, mais qui a mal tourné, vu qu'il est avocat à Québec. Il dit qu'il est un déporté, rapport que ses défunts ancêtres étaient Acadiens. C'est une bouguienne de chance qu'il ait été déporté sur la Terrasse Dufferin, parce que s'il était tombé aux Etats, il aurait fait un boxeur, car il a

déjà été lutteur au parc Sohmer, dans le tempsde Kennedy, sous le sobriquet de Cazeaux. Il ne se peigne jamais à la mode du défunt Valentino, parce qu'il ne court pas assez fort pour rejoindre ses cheveux. Tachez de lui donner un bon lit de blé-d'Inde. Mettez-le dans un coin parce qu'il ronfle fort, sans bon sens. Il a une lettre de recommandation des marguilliers de sa paroisse... Montre ta lettre à monsieur.

Turgeon qui connaît les bonnes manières lui a offert une pipe de tabac et un verre de sirop de gadelle. Après quoi, le foreman ayant dit: "Next!" en latin, j'ai amené le deuxième numéro.

—Celui-là, sans vous commander, il vient du comté de Montcalm, il s'appelle Daniel, c'est un homme qui a du poil aux pattes, par rapport qu'il a été, dans le fin fond de l'ancien temps, dompteur de lions, dans le défunt cirque de Louis Cyr. Il est connu dans les almanachs et les gros livres sous le sobriquet de Daniel dans la fosse aux lions; mais, j'aime autant vous le dire tout de suite, il a lâché ce métier-là depuis longtemps. C'est pour ça qu'il aime mieux coucher dans c'te chambre que dans l'autre... Montre ton "ticket" à m'sieur.

Et le foreman, ayant sorti sa blague, lui fit la même réception qu'au précédent.

Alors, moi, j'ai profité du moment où Turgeon était de bonne humeur pour amener le troisième.

—Si, par cas que des fois vous

auriez encore une place pour un bon homme, que je dis, v'la ici Jacob Nicol, qui a un "ticket" de première classe. Celui-là, c'était un fameux acrobate dans le fin fond de son jeune temps. Il faisait des jeux dans les échelles, même qu'on parle encore des échelles de Jacob. C'est un cageux de Sherbrooke qui faisait chantier dans Compton, pour le compte d'un "boss" de Québec. C'est un homme fiable, c'est lui qui faisait la paye dans la chambre d'à côté. Il payait les bleus comme les rouges, ça ne lui faisait pas de différence. Seulement, vous comprenez, il est tanné de se creuser le ciboulot pour se rappeler la combinaison du coffre-fort à tous les matins, aussi, c'est pas pour passer des remarques, mais il a décidé de ne plus travailler; c'est pour c'te raison qu'il a pris son "ticket" pour c'te chambre où vous v'la toute la bouguienne de "gang". Sans vous commander, si vous voulez lui donner une p'tite chance, j'sais que ça lui fera plaisir, et j'vous revaudrai ça quand vous viendrez à Montréal, m'sieur Turgeon.

—Carried! que rentasse Adélard, en latin.

Et le cageux de Sherbrooke a été reçu chez monsieur Turgeon avec les amis.

Après ça, comme ils n'avaient plus besoin de moi pour continuer le chantier, j'en ai profité pour venir manger une platée de guertons.

LADEBAUCHE

CONSULTATIONS VÉTÉRINAIRES

QUESTION:—XXX, St-Sylvestre, Qué. Un de mes chevaux a été ruë sur la jointure de la patte postérieure. Il y a une grosse enflure et une plaie. L'animal ne fait pas l'appui sur ce membre. Il semble beaucoup souffrir? Que recommanderez-vous pour le guérir?

Réponse:—Votre cheval souffre d'arthrite aigue du jarret à la suite du coup de pied et formation d'une plaie pénétrante par le crampon du fer. C'est une maladie très grave qui amènera probablement la déformation du jarret. L'arthrite suppurée traumatique provoque l'infection générale et la mort survient souvent dans ces cas. Il faut suspendre votre cheval, le suspendre partiellement pour qu'il repose le membre malade. Il faut immobiliser le membre malade en l'enveloppant avec de la ouate et de longs bandages. L'immobilisation soulagera immédiatement le malade. Je vous recommande de consulter votre médecin vétérinaire. Si vous ne pouvez avoir un médecin vétérinaire et si vous ne réussissez pas à immobiliser le membre par les bandages et la ouate, vous pourriez faire une friction avec une pommade fondante ou une mouche rouge sur l'enflure, à l'exception de la plaie. Il faut traiter cette arthrite comme un abcès. Vous devez faire ouvrir les parties molles le plus tôt possible. Il faut ensuite faire des injections antiseptiques dans toutes les plaies. Vous pouvez faire des injections de perroxyde dans les plaies. Votre cheval est tellement atteint qu'il n'y a qu'un vétérinaire qui pourrait le sauver.

Question.—XXX, Dumas, Sask., J'ai une jument qui a une patte enflée, surtout entre le boulet et la corne. Malade depuis un mois, elle a de l'exercice chaque jour. Que faire?

Réponse.—Je vous conseille une application de mouche rouge ou de pommade fondante sur toute la partie enflée entre le boulet et la corne, à l'exception toutefois de l'arrière, dans le pli du boulet où on ne doit jamais mettre d'irritant.

Question.—XXX, Saint-Clément, Jourville. Qué. Ma jument de dix ans, boite depuis un an d'une patte de derrière. Il n'y a aucune bosse, aucune enflure, aucun sensible, nulle part. Je ne vois rien. Elle marche parfois sur trois pattes. Elle se couche souvent à l'écurie.

Réponse. — Vous comprendrez qu'il m'est difficile de vous donner une réponse à cette question. Je n'ai pas assez de renseignements. A-t-elle un nœud, une arthrite sèche du jarret, une forme cachée entre la corne et le pied? A-t-elle un vessigon rotulien, une arthrite sèche déformante du grasset "(au Muscle"), une paralysie partielle d'un nerf quelconque de la patte? Si vous ne pouvez m'indiquer à peu près l'endroit malade, il m'est impossible de vous renseigner d'une manière satisfaisante.

Question.—XXX, Montréal, Qué. Il y a trois semaines, la police est venue chercher mon chien, prétendant qu'il avait mordu quelqu'un. Après l'avoir gardé trois semaines sous observation, on m'a dit d'aller le chercher. En l'amenant chez nous, je me suis aperçu qu'il souffiait fort, qu'il toussait, et qu'il avait les yeux malades. Sont-ils responsables?

Réponse.—Votre chien a pris du froid ou des courants d'air. Il a l'influenza. Faites le soigner par le vétérinaire du bureau de police où on garda le chien trois semaines.

Question.—XXX, Ste-Justine de Newton, Qué. J'ai un jeune poulain de six mois qui a une hernie ombilicale (crevé près du nombril). On me dit qu'il est impossible de le guérir.

Réponse.—Cette hernie est guérissable. Demandez à votre vétérinaire qu'il applique de l'acide nitrique, environ un once, après avoir tondu le poil. L'application se fait avec un bois et un morceau de ouate imbibé de l'acide nitrique. L'application dure trois minutes. La guérison est assurée, à moins de complications extraordinaires. C'est pourquoi, il faut recourir au médecin vétérinaire pour cette opération.

D. CORE.

Elle réduisit son poids de 28 livres

Et ne s'en porte que mieux

Songez-y! Sans drogues, sans diètes affamantes, sans exercices violents, mais par un procédé nouveau, facile et inoffensif, cette enthousiaste de Kruschen a réduit son poids de 28 livres, a diminué de deux pouces autour de la taille et gagné énormément en santé et en vigueur. "Je prends chaque jour une dose de Kruschen: j'ai diminué de deux pouces autour de la taille et des hanches et maigri de 28 livres depuis l'été dernier. Je me trouve bien de ce régime et l'on me dit que je parais tout à fait en forme. J'ai 5 pieds 4 pouces, 40 ans et appartiens à une famille de gens obèses". — Mlle E. L.

Et comme c'est simple! Vous n'avez qu'à prendre les Sels Kruschen dans un verre d'eau chaude chaque matin avant le déjeuner. L'habitude du Kruschen signifie que tous les déchets empoisonnés et les acides nocifs — cause unique de l'excès de graisse — sont chassés du système. Les Sels Kruschen réduisent le poids lentement mais sûrement, et en toute sécurité. Au bout de trois ou quatre semaines, vous aurez réduit votre poids de plusieurs livres. Vous aurez une santé et une vitalité débordantes, les yeux clairs, la taille svelte et juvénile. S.C. 8F.

$500.00 de RÉCOMPENSE

seront donnés à la ou aux personnes qui nous procureront les RENSEIGNEMENTS NECESSAIRES pour retrouver les manteaux de fourrures et bijoux volés dans la nuit de mardi,

AU SYNDICAT ST-HENRI

3619 rue Notre-Dame O. — *Wilbank 3151*

S'adresser confidentiellement à M. Moïse Feldman.

72-2

TRIBUNE LIBRE

Pour mieux s'entendre...

Nous vivons, c'est entendu, dans un siècle de concurrence, de perfectionnement et de progrès,—dans un siècle de pasteurisation, d'hygiène et de conditions sanitaires. Mais il nous semble qu'on va un peu trop vite en affaires.

Nous voulons parler spécialement des conditions sanitaires et des améliorations exigées par le service d'hygiène dans les boulangeries à Montréal.

Entendons-nous bien: nous approuvons et appuyons même toutes les mesures, tendant à une propreté suffisante dans la fabrication du pain et à l'amélioration du commerce et du métier de la boulangerie, en général: travail du personnel dans des conditions confortables, nettoyage fréquent de la boulangerie, accessoires et machineries tenus en bon état, pesanteur uniforme et réglementaire du pain, manipulation du pain par des gens propres, etc.

Mais ce que nous demandons aux autorités compétentes, c'est d'user de jugement, afin de ne pas provoquer un bouleversement réel dans cette ligne de commerce, afin de ne pas forcer à fermer leurs portes des boulangers, dont quelques-uns ont peut-être contribué aux progrès accomplis jusqu'ici par la boulangerie et dont la plupart, en théorie, sont prêts à se conformer aux exigences raisonnables du service d'hygiène, mais ne peuvent satisfaire à toutes, du même coup.

Nous devons bien admettre que quelques-uns, parmi les boulangers, ont été négligents par le passé. Ils auraient peut-être pu nettoyer, blanchir, peinturer leur établissement, un peu plus souvent, à peu de frais; faire une petite amélioration de temps en temps. C'est peut-être pour n'avoir rien fait que quelques-uns seront obligés de fermer. Mais nous croyons, d'un autre côté, que lorsque les boulangers auront mis leurs boutiques dans le plus grand état de propreté possible et auront pourvu aux améliorations indispensables, le pain fait à Montréal le sera aussi proprement qu'ailleurs — et cela n'empêchera pas le service d'hygiène de poursuivre une campagne raisonnable, basée sur les résultats déjà obtenus et sur les aptitudes du commerce de la boulangerie à atteindre de plus en plus le maximum d'hygiène et de perfectionnement dans ses établissements.

Il nous semble que, de la sorte, les réformes projetées pourront s'accomplir quand même, mais avec moins de heurts —et pour le plus grand bien de tous les intéressés.

ULYSSE RACINE.

CARTIER, ONT.

—M. et Mme J. S.-Louis et leur fille, Alice, était à Warren, récemment.

—M. et Mme E. Landry, de Warren, Ont., ont visité leurs enfants, ici.

—Mme Alphonse Dumont, était de passage à Warren, récemment.

—Mme Henry Beauchesine et sa fille, Thérèse, de Verner, Ont., ont visité Mme J. Landry.

—M. et Mme Alph. Landry et M. et Mme Pilon, chez leur père, à Chelmsford.

Le Canada possède l'entrepôt de thé le plus "propre" du monde

Lors d'un voyage dans le Dominion, sous les auspices de l'Institut Anglais des Epiciers Certifiés, six gradués ont visité l'établissement montréalais de la Salada Tea Company of Canada, Limited. Le Tea & Coffee Journal de New-York publiait le rapport suivant fait par le secrétaire, M. C. L. T. Beeching:

"Pendant leur voyage ils (les gradués) ont visité quelques-uns des établissements du Dominion faisant le commerce de thé en gros et en détail et ont trouvé que l'établissement montréalais de la Salada Tea Company était ce qu'il y avait de plus beau et de plus propre au monde en fait d'entrepôt faisant le mélange du thé et de centre d'empaquetage.

"Le Canada a raison de s'enorgueillir d'avoir des industries qui font une telle impression sur des visiteurs si émi- r)

Nombreuse assemblée de la section Maisonneuve

Devant plus de 800 personnes dans la grande salle de l'école Chomédey de Maisonneuve, 4345, rue Lafontaine, la section Maisonneuve de la société Saint-Jean-Baptiste de Montréal a donné, mardi soir 7 janvier, une grande séance littéraire et musicale.

Le Dr A.-L. LaRose présidait, ayant à ses côtés MM. l'abbé Georges Rondeau, aumônier de la section; C. Robitaille, M.P., C.-J. Arcand, échevin, les docteurs A.-A. Lefebvre et Geo. Beauchemin, etc.

La partie musicale fut remplie par l'orchestre des Chevaliers de Colomb, sous la direction de M. Eugène Soucy, Mlle Germaine Renaud (chants canadiens), Mlle Gabrielle Renaud, accompagnatrice; Mlle Gaby Cantin (récitations), M. Georges Bétourneay, accompagné au piano par Mme C. Beauchemin (chansons).

Le Dr A.-A. Lefebvre fit faire à ses auditeurs un voyage au pays de nos ancêtres dans une causerie littéraire et illustrée par des vues de places historiques de la Bretagne et des différents points d'origine des colons français.

On applaudit ensuite le Dr Geo. Beauchemin, accompagné de Mme Beauchemin et Mlle Isabelle Valade, accompagnée par Mlle Rita Legault, chant, et M. Lucien Valade, xylophone.

M. Clément Robitaille, M.P., parla avec éloge de notre société nationale et l'échevin C.-J. Arcand adressa les remerciements à tous ceux qui avaient participé au programme, et fit un vibrant appel pour augmenter le nombre des membres de la société S.-Jean-Baptiste.

Le président de la section, le Dr A.-L. LaRose, ajouta ses remerciements aux participants et à l'assistance, puis il engagea les gens à toujours chanter debout et avec respect notre hymne national.

Echos de Trois-Rivières

(Du correspondant de la PRESSE)

Trois-Rivières, 11.—Une jolie fête a été faite à M. Adélard Charette à l'occasion de son 46è anniversaire de naissance. Il y eut présentation d'une bourse et d'une adresse. Parmi les invités on remarquait MM. et Mmes Jean-Baptiste Charette, Alfred Charette, Jos. Courteau, Ligouri Doucet, Arthur Désaulniers, Emile Désaulniers, Onil Désaulniers, Elphège Matteau, Victor Murray, Georges Jackson, Arthur Daigle, Mlles Bernadette Lavergne, Jeannette Gélinas, Alice Charette, Simonne Courteau, Yvette Jackson, Germaine Adams, MM. Gabriel Courteau, Rosaire Bélanger, Raoul Paillé, Elphège Dallaire, Gérard Richard, Joseph Jackson, Paul Isabelle, Ovila Duchesneau, Moïse Lefebvre.

—Près d'un demi million de personnes ont fait la traverse entre Trois-Rivières et Sainte-Angèle de Laval durant l'année dernière. On a transporté 77,990 camions et autos. L'augmentation est de vingt-cinq pour cent sur l'an dernier.

—Une réception intime a eu lieu chez Mme W. Chartray. Parmi les invités on remarquait: M. Ovila Chartray, MM. et Mmes Roméo Chartray, Albert Dupont, Antonio Sauvageau, M. Arthur Chartray, M. et Mme William Chartray, MM. Dorius et Adrien Chartray, Mlle Germaine Chartray, MM. Roger, Fernand, Jean-Paul Chartray, Mlles Yvette, Gisèle, Marcelle et Mariette et aGbrielle Dupont, Claire Sauvageau, Juliette Chartray, Marguerite Chartray, MM. Gérard, Jean et Noël Chartray.

Cinq frères se réunissent

M. Delphis Vaillancourt, rue Delorimier, recevait, ces jours-ci, son neveu, M. l'abbé R. Vaillancourt. A cette occasion, il avait invité ses frères, qui ne s'étaient pas rencontrés depuis de très nombreuses années. Ce fut une journée mémorable pour tous. On rappela les souvenirs d'enfance, de jeunesse, les coutumes d'antan, etc., avec émotion et mélancolie. Au dîner, M. l'abbé Vaillancourt fit les souhaits traditionnels et souhaita surtout que ses oncles se réunissent encore souvent, dans les années à venir. Il remercia l'instigateur de la fête, M. Delphis, de ses délicates attentions.

Voici les noms des cinq frères: MM. Delphis, qui recevait; Pierre, père de l'abbé; Séraphin, l'aîné de la famille, Abondius et Jean-Baptiste. Outre les personnes mentionnées et les dames, il y avait aussi quantité de neveux, nièces, enfants. Dans l'après-midi, M. et Mme Edouard Comeau, de Truro, vinrent saluer leur tante, Mme Delphis Vaillancourt et leur ami, l'abbé R. Vaillancourt.

NOUVEAUX TRAINS ENTRE MONTREAL ET QUEBEC

Le Chemin de fer National du Canada fait maintenant circuler un nouveau train quittant Montréal à 1.20 p.m. tous les jours sauf le dimanche, arrivant à Québec à 6.05 p.m. (le dimanche départ de Montréal à 9.00 a.m. pour arriver à Québec à 1.45 p.m.) Au retour, un nouveau train quitte Québec à 4.50 p.m. tous les jours pour arriver à Montréal à 9.35 p.m.

L'équipement de ces trains est entièrement nouveau et comprend un wagon-salon avec solarium (muni de radio), un wagon-restaurant et des voitures ultra-modernes, avec les nouveaux sièges séparés.

Aucun changement dans les autres trains en service entre Montréal et Québec.

Pour plus amples renseignements s'adresser à tout agent du Canadien National ou au bureau des billets, en ville, 384 rue St-Jacques, MArquette 4731.

L'Armée du Salut a aidé le jeune caniche Barny

L'Armée du Salut, dans son désir d'être utile à tout ce qui a vie, sur cette terre, aide quelquefois les animaux; témoin ce petit procès au sujet d'un chien sans licence, qui occupa la Cour du recorder, hier après-midi.

Un petit chien Barny naissait, il y a trois mois; trois semaines après cet événement important, un inspecteur de la ville menaçait son maître, M. Alex Lyons, de le faire poursuivre par la municipalité s'il ne payait la licence nécessaire. Vu le jeune âge de Barny, on décida d'attendre un peu plus longtemps. Sur ces entrefaites, Barny était écrasé par un auto. Néanmoins, Lyons recevait une sommation de se présenter devant la Cour du recorder pour avoir un chien sans licence. Le capitaine Walter Girard, de l'Armée du Salut, ému par cette émouvante histoire, se chargea de défendre la cause, et réussit à ne faire payer que deux dollars d'amende à Lyons.

Des heures d'explications sur le thé Red Rose —

ne vous convaincraient pas aussi complètement que le premier paquet que vous utiliserez, et le second davantage.

Il représente ce que nous savons faire de meilleur et nous avons 35 ans d'expérience dans le commerce de thé.

Essayez le — c'est tout ce que nous demandons

T.H. ESTABROOKS CO., LTD 311 YOUVILLE

LE JEU DE DAMES

REDACTION. — Pour nouvelles du jour téléphonez jusqu'à 9 heures a.m. (?) de 7 à 11 heures p.m. Amherst 6364. Les courtes nouvelles pour le samedi seront reçues jusqu'à onze heures a.m., le vendredi, à la "Presse".

CLUB NON AFFILIE

"Club Social Pleau Inc. — 1919 rue Maisonneuve, près Logan.
Club Maisonneuve Indépendant, 1998, rue Bourbonnière, près Ontario.

AUX CORRESPONDANTS

M. A. Poirier. — Il sera fait tel que demandé. Quant à ce qui concerne les doubles solutions, ne croyez-vous pas qu'il serait préférable d'en faire la remarque à l'auteur même? — Vous avez son adresse, mettez-vous donc en communication avec lui à ce sujet, ce sera plus intime.

M. H. Hurteau — Nous n'avons pas à nous prononcer sur cette question. Que les ligues et les clubs règlent leurs affaires en famille.

Problèmes reçus de MM. D. Choquette, A. Poirier, A. Bédard, Brochu, J. Lavigne, G. Brady et Lajoie.

M. Poirier présente ses remerciements à M. Bardy pour sa dédicace No 11,068.

Afin d'éviter tout retard dans la publication des envois, nos correspondants sont priés de bien vouloir adresser comme suit: "LE JEU DE DAMES", La Presse, Montréal.

* * *

Nous invitons nos lecteurs de bien vouloir jeter un coup d'oeil dans la rubrique des échecs de ce jour. Ils y trouveront un article intitulé: "Un peu de science". Ces quelques conseils qui se suivent chaque semaine, pourront peut-être s'appliquer aussi bien aux joueurs de dames qu'aux amateurs du jeu d'échecs.—H.

CHRONIQUE DU PERE SAINT-MAURICE

Le rédacteur de cette page et moi-même, avons reçu de nombreuses correspondances, nous offrant les plus heureux souhaits de la saison, avec des flatteuses félicitations au sujet de la page damique de la "Presse".

Il faudrait toute une page du journal pour publier ces aimables choses ainsi que les noms de ceux qui nous les adressent. Aussi, nous nous bornerons à leur adresser un général merci pour aujourd'hui avec l'espérance de pouvoir en publier quelques extraits prochainement.

* * *

Pour plus d'informations au sujet de ma dernière étude, l'originale était de 11 Noirs et 11 Blancs. La facture de ma modification sera de 12 noirs et 12 blancs. J'ajoute un noir et y supprime un blanc.

* * *

M. J.-C. Nepveu m'adresse une solution de l'originale, mais ce n'est pas d'importance, car il y en a plus d'une. Ce qu'il faut, c'est de produire le thème désiré de la meilleure manière. Sur huit suggestions déjà reçues, une seule le rend bien, mais la position de l'auteur laisse à désirer sous le rapport du naturel. Le remède est cependant facile et il reste le temps voulu d'ici au 18 janvier.

* * *

Maintenant, un conseil d'ami. Le No 11064 coup en jouant, a déjà paru dans un autre journal. Nous prions nos correspondants de nous adresser seulement des problèmes de première main, excepté dans les cas extraordinaires avec avis à cet effet.

* * *

Il est malheureux que la rectification du français, No 80, par l'auteur lui-même, soit parvenue à la rédaction après la préparation de la matière pour la rubrique de la semaine dernière. Nous y reviendrons.

* * *

M. Arthur N.—S.V.P., n'insistez pas si vous pouvez consulter quelques traités français, vous y trouverez cette fin de partie classique connue depuis longtemps.

* * *

On a dû remarquer qu'il y a 2 français No 74. Un le 16 novembre et l'autre le 23. Il faudra que le numérotage soit régulier, car je ne puis dire à l'un ce qui est dû à l'autre.

REMERCIEMENTS

M. Ernest Laporte, d'Attleboro, Mass. offre ses sincères remerciements à M. Raoul Lagimonière, de Granby, Qué. pour sa gracieuse dédicace du problème de la semaine dernière.

"EPLUCHETTES"

Jeu Franc, No. 62—Les blancs peuvent commencer au gré, par 8 à 3 — 8 à 4 ou 8 à 12, le gain est toujours assuré.

* * *

Français, No. 74 (16 nov.) — L'auteur a fort bien réussi cette jolie composition, et sa dédicace au maître français est tout-à-fait digne.

* * *

Canadien, No. 11,028. — L'intéressant de cette composition c'est que, au 6ième coup, on serait tenté de continuer par 58 à 51 suivi de 48 à 42, etc., mais faut un retour, de là la nécessité de 49 à 42, 59 à 52, etc., qui permet le grand nettoyage.

* * *

No. 11,029.—Ce thème m'a valu assez d'honneurs, dans le passé, pour que je l'apprécie chez les autres qui le tiennent encore en faveur.

* * *

No. 11,030.—Ce vieux thème est connu en France comme le "coup du Commandant Boutigny". En fouillant mes "vieilleries" d'il y a une trentaine d'années, je trouve celui-ci:

Noirs, 16 pièces: Dame sur 28; pions sur 7, 10, 11, 13, 14, 19, 22, 23, 24, 30, 34, 35, 40, 43, 51.

Blancs, 18 pièces: pions sur 25, 26, 32, 33, 36, 37, 38, 41, 42, 44, 48, 50, 53, 59, 63, 64, 69, 70.

Solution: Blancs jouent, 64 à 58, 42 à 35, 26 à 21, 32 à 26, 26 à 20, 70 à 64, 69 à 62, 53 à 47, 59 à 52, 48 à 59, 42 à 3 prend 9 pièces, 64 à 58, 20 à 13, 3 à 55 gagne.

* * *

No. 11,031.—L'idée, sans être nouvelle, n'est pas "aisée", et dans le cas présent elle est assez bien rendue, si l'on tient compte du matériel limité.

* * *

Jeu Franc, No. 64.—Bien supérieur au 63 du même auteur.

* * *

Français, No. 74 (23 nov.)—Pas aussi fort que le 72 du même auteur.

Canadien, No. 11,032.—Difficile pour le solutionniste averti de se méprendre sur la position du pion noir, 21 et blanc 29, ainsi que la dame noire prisonnière. Il faut la faire parvenir à 29 par étapes. Je crois que le dernier coup des blancs 24 à 35, ne termine pas aussi vite que 24 à 11.

* * *

No. 11,033.—Le gain ne fait pas de doute suivant la solution de l'auteur. Mais examinons ceci: Noirs 19, Dame sur 20; Pions sur 3, 6, 8, 10, 11, 12, 13, 14, 17, 24, 26, 27, 28, 30, 32, 36, 42, 55.

Blancs 17: Pions sur 28, 40, 41, 44, 45, 46, 47, 48, 51, 53, 54, 56, 57, 60, 63, 67, 72.

Solution: Blancs, 46 à 39, 38 à 22, 45 à 33, 67 à 61, 51 à 46, 47 à 23, 52 à 14, 23 à 17, gagne.

* * *

No. 11,034.—Vraie parade par coups directs sans prétentions thématiques, et ce n'est la dernière celle.

* * *

No. 11,035.—Je remets l'analyse de celui-ci à la semaine prochaine, il pourrait produire un sujet d'étude.

* * *

No. 11,036.—Ce thème offre toutes sortes de possibilités. En voici une. Noirs 16: Dame sur 16; Pions sur 8, 9, 11, 12, 15, 21, 22, 24, 26, 27, 29, 34, 48, 60, 66.

Blancs 17: Pions sur 33, 34, 35, 38, 39, 40, 46, 47, 51, 56, 57, 59, 61, 64, 68, 71, 72.

Solution: Blancs jouent, 38 à 33, 34 à 27, 56 à 49, 45 à 29, 68 à 62, 71 à 65, 59 à 53, 72 à 65, 57 à 51, 40 à 5, 3 à 7, prend 9 pièces et gagne.

Toutefois l'auteur a très bien réussi avec son matériel.

* * *

No. 11,037. — Comme parrain de ce thème, je regrette que l'auteur ait oublié un pion blanc à 65, et un pion noir à 66. Alors le dernier coup des blancs aurait été 3 à 7 avec un bel enfermé, et le pion noir 13 ne serait pas demeuré "bois mort".

Ephrem SAINT-MAURICE.

LES DAMISTES DE ST-MARTIN

Dimanche dernier, presque tous les damistes se sont rencontrés et ont échangé les souhaits de bonne année.

Comme nous étions assez nombreux, nous avons décidé de faire un grand match entre l'équipe Vanier et l'équipe Cléroux. Nous nous sommes battus bravement et Vanier remporta la victoire avec un score de 6½ à 2½.

Equipe Vanier		Equipe Cléroux	
H. Desjardins (?)	1	J.-L. Lavoie	0
O. Vanier	1	P. Sauriol	0
Jos. Lavoie	1	Alb. Sauriol	0
Jos. Chéroux	1	Ad. Barbe	0
Roland Vanier	1	Grég. Chéroux	0
Arthur Nadon	½	Hermide Leblanc	½
Nicolas Vanier	0	Louis Chéroux	1
Alb. Chéroux	1	Fre Chéroux	0
Hyé Labelle	0	Emile Labelle	1
Alp. Labelle	0	H. Duplessis	0
Total	6½	Total	2½

Ligue d'Amérique

ADRESSE DES CLUBS

CLUB DES MILLIONNAIRES, Inc., 1729 St-Denis, Tél. LAnc. 8919. Prés. de la Section Damique, M. Willie Lafrance.

Ligue du Jeu de Dames d'Amérique, Inc., section du Canada, secrétaire de la ligue: M. René Dussault, 1835, rue Leclaire. Tél. Clairval 2512.

Club Social Delorimier — 2151, ave Mont-Royal Est. Tél. FRontenac 1011.

Club social Maisonneuve — 1714, rue Ontario Est. Tél. Clairval 6012.

L'A. A. A. National — 80 ave Cherrier, coin St-André. Tél. Est 0823-6114.

Club St-Henri — 214, rue Bourget. — Alf. Gendron.

Club St-Paul, Ville-Emard—Salle St-Jean-Baptiste, (Poste No 25), Boul. Monk, Ville-Emard.

Club M. L. H. & P. Cons. — Edifice Power, rue Craig ouest. Tél. Main 4049 (M. Marchand).

Ligue du Jeu de Dames d'Amérique, section des Etats-Unis. — Secrétaire, M. P.-J. Lafontaine, 165 Park Street, Holyoke, Mass. Bureau-chef: 812 Main Street, Holyoke, Mass.

Club Chicopee — Salle de l'Union Canadienne; Armand Tremblay, 149, Center Street, Chicopee, Mass.

Club Lacordaire — Salle Lacordaire, Aldenville, Mass., U.S.A., J.-B. Dietrich, 44, Mary Street, Aldenville, Mass.

Club St-Jean-Baptiste — Monument National, salle Conseil No 1, L'U. S.-J.-B. d'Amérique. Ed. Beauregard, père.

Club Rochambeau — Salle du Cercle Rochambeau, 812 Main Street, Holyoke.

DE BONS SOUHAITS

Le Secrétaire de la Ligue du Jeu de Dames d'Amérique Inc. désire accuser réception des nombreux souhaits qui nous sont transmis par des amateurs de la province, amis de la cause, et nombre de supporteurs du sport damique, parmi lesquels mentionnons spécialement ceux du maire de Montréal.

Il va sans dire que nous sommes sensibles à ces délicates attentions, et nous réitérons, à qui de droit, nos sincères remerciements.

M. TANGUAY AU FOYER

Notre bon ami O.-E. Caron, sec.-corr. du Foyer St-Edouard, avait certes maintes raisons d'annoncer joyeusement l'importante acquisition de son club, dans la personne de notre estimé confrère, maître Alfred Tanguay. Pour un début d'année, en voilà un qui comptera sûrement pour le meilleur avantage du Foyer.

J'étais moi-même au courant de cette nouvelle, avant sa publication, M. Tanguay ayant adressé sa démission au président, M. Joseph St-Jean, dans les derniers jours de décembre. Toutefois, ma chronique était déjà livrée au journal, lorsque j'en fus informé, et ceci explique l'absence de toute notre à ce sujet.

Il est évident que je ne donnerai ici aucun commentaire sur le fait même, considérant la lettre de M. Tanguay comme confidentielle, et celui-ci d'ailleurs préféré taire, pour l'instant, les raisons "personnelles" qui ont motivé son changement d'allégeance.

Et il est également clair que le Foyer a droit à tous nos compliments pour ce coup d'état, car la grande popularité de maître Tanguay se traduira sûrement par un enthousiasme nouveau, à ce local. Je me plais à affirmer de nouveau, à ce moment précis, que M. Tanguay est considéré comme le contestant le plus logique au championnat du Canada, et nombreux sont ses supporteurs qui aimeraient à voir en lui le prochain adversaire de Marcel Deslauriers.

Nul doute que nous aurons souvent le plaisir de revoir M. Tanguay dans nos salles, où la même cordiale bienvenue dont il a toujours été l'objet lui est acquise. Le fait est que les amateurs s'attendaient à le voir aux prises avec le champion, dans la rencontre St-Henri vs Delorimier, cédulée pour dimanche dernier, et remise à mercredi dernier. Ayant gagné la première contre Deslauriers, cette reprise aurait évidemment permis d'émettre une plus juste comparaison, ces deux experts du damier s'étant échangé les politesses assez cavalièrement, dans ces dernières années.

Le plaisir que peut éprouver le Foyer, en présentant son nouveau membre, n'a d'égal que le regret de cette magnifique attraction que notre ami Tanguay savait toujours nous donner. Je ne doute pas qu'il enregistrera les mêmes succès dans son nouveau champ d'action, et je ne fais qu'interpréter les sentiments de tous les connaisseurs en espérant qu'il sera le prochain contestant au titre de champion du Canada. Et là comme ailleurs, je lui souhaite les meilleurs résultats.

René DUSSAULT.

ST-HENRI GAGNE

Quelques rencontres de dimanche dernier ont dû être renvoyées à plus tard, de consentement mutuel, pris au préalable entre les intéressés. Ainsi pour le St-Paul et les Millionnaires dont la date pour les rencontres "A" et "C" sera fixée à l'assemblée de la Ligue. Le St-Henri s'est simplement entendu avec le Delorimier pour rencontrer le "A", mercredi soir dernier, et quant au "C", la lutte eut lieu dimanche, tel que cédulé, avec le résultat suivant:

St-Henri		Delorimier	
A. Myre	1	J. A. Gauthier	0
A. Laparé	1	G. Berthiaume	0
P. Gendron	½	J. Desmarais	½
P. Lamothe	0	J. Larivière	1
J. Malboeuf	1	H. Rivard	0
Par défaut	0	Jos. St-Jean	1
	3½		2½

Capitaines, A. Laparé et H. Rivard.

REGLEMENTS DE LA LIGUE DU JEU DE DAMES D'AMERIQUE Inc. (Fondée en 1909)

Les articles qui suivent concernent la gouverne des rencontres cédulées intercercles, dites parties de Ligue. Notons, pour le présent, que ces articles sur les règlements comprendront, comme nous l'avons déjà dit, des explications sur l'organisation des tournois, les règlements du Jeu de Dames, divers systèmes d'organisation qui s'y rattachent, et un article spécial sur les grands championnats.

Ceux qui ont conservé les numéros précédents auront donc des informations très précieuses en mains.

52.—Aucune rencontre ne pourrait avancer ou reculer en date, sans le consentement d'au moins les deux-tiers des clubs représentés à une assemblée.

53.—Durant une partie, un joueur ayant à s'absenter pour une raison valable, devra en avertir son adversaire et le juge; et s'il n'était pas de retour après un quart d'heure, son adversaire pourra réclamer la partie par défaut. La partie lésée aura le droit d'en appeler aux directeurs de la Ligue, à l'assemblée régulière.

54.—Un club ne se rendant pas à la date et à l'heure indiquée perdra de ce fait la rencontre par défaut.

55.—Un club qui ne pourra compléter son équipe perdra autant de points qu'il lui manquera de joueurs.

56.—Un club voulant protester une rencontre devra, dans les deux jours qui suivront la rencontre, envoyer un protêt au président de la Ligue, et celui-ci aura le pouvoir de décider de ce protêt. La nature du protêt devra être expliquée. Appel pourra être fait de la décision du président, à une assemblée subséquente de la Ligue.

57.—Les capitaines des deux clubs devront se choisir chacun un arbitre parmi les spectateurs.

58.—Les juges, qui pourront s'adjoindre des assistants, devront voir au maintien du bon ordre dans la salle, et régler toute contestation s'élevant entre les joueurs, mais seulement quand ils en seront requis par ces derniers.

(NOTE: Cet article nécessite un commentaire. Il est bon que tous connaissent bien la fonction du juge, à une partie de dames. C'est lui qui doit faire observer les règles de la partie. Prenons le cas, par exemple, d'un joueur qui ferait son mouvement avant son tour, ou bien qui changerait de rang avec sa dame, ou encore qui enlèverait trop de pièces, dans une prise. Ce sont des cas communs et qui peuvent se présenter assez souvent.

Mais qu'il soit bien compris que le juge (ou les juges, dans les grands matchs) ne doivent intervenir que sur la demande d'un des joueurs de ladite partie. Si ce dernier ne s'aperçoit pas de l'erreur de l'adversaire, il doit en accepter les conséquences. Le juge de la partie n'intervient pas de son chef.

Voilà certes un bon point d'expliquer pour l'avantage des amateurs en quête des règlements d'un match de dames.

(A suivre)—H.

ASSEMBLEE LUNDI

L'assemblée régulière de la Ligue du Jeu de Dames d'Amérique a lieu lundi soir, au Social Delorimier. Plusieurs questions importantes qui avaient été laissées sur le tapis, lors de la dernière réunion des délégués, seront décidées en dernier ressort.

De toutes façons, les divers représentants de nos clubs auront tout intérêt à être présents pour discuter maints autres sujets d'actualité. Cette période de la saison présente ordinairement l'occasion de nouvelles initiatives pour l'année qui commence. A tous d'avoir des suggestions prêtes et bien définies, car tout laisse prévoir que l'état tranquille des affaires va maintenant faire place à un enthousiasme de bon aloi, et la Ligue d'Amérique procurera, certainement, en 1930, d'autres grands événements qui tiendront le public damique, de Montréal et de la province, en éveil.

Nous parlerons plus explicitement, une autre fois, de ces différents items qui commencent à percer à l'horizon.

DANS LA GRANDE LIGUE

L'année ne fait que s'ouvrir et déjà les damistes de la Ligue d'Amérique ont commencé les hostilités, la classe "C" faisant les frais du début, dimanche dernier, et le "A" mercredi soir.

Demain, la classe "B" offre un programme des plus intéressants, avec quatre grosses équipes en fonction:

St-Jacques vs St-Paul.
St-Henri vs Delorimier.

Avis aux amateurs de belles parties. Profitez de l'attraction gratuite qui vous est offerte, et faites que vos bonnes résolutions de 1930 ne soient pas inutiles; enrôlez-vous dans un des clubs de la grande Ligue, où vous recevrez le meilleur enseignement que vous puissiez désirer.

DISTRICT DE HOLYOKE

Les rencontres de la Ligue d'Amérique reprennent également demain, 12 janvier, dans le District de Holyoke. Après avoir profité des vacances des fêtes, l'équipe du Rochambeau rendra visite au Saint-Jean-Baptiste. D'ailleurs, on nous informe que tous les joueurs ont continué de pratiquer ferme, durant ce répit.

* * *

MORT D'UN DAMISTE DISTINGUE DU JEU FRANC

Le doyen des damistes du jeu franc de la "Western Mass", M. Avah Oderahaw, est mort le 1er janvier dernier, à l'âge de 87 ans. Il a passé la plus grande partie de sa vie à Holyoke, Mass., où il exerça le métier de maître-barbier pendant quarante ans.

C'est chez lui que les amateurs se réunissaient pour faire la partie, car ils étaient certain de trouver un joueur habile et modeste en M. Odershaw, dont la haute réputation était connue à travers la "Connecticut Valley" comme le maître damiste par excellence.

Lors de l'organisation d'un tournoi, il y a quarante ans, M. Odershaw fut au nombre de concurrents. En entrant dans le char pour se rendre au lieu où se tenait le tournoi, il entendit deux damistes qui discutaient entre eux du mérite des joueurs qu'ils devaient rencontrer, et ils machinèrent un plan d'attaque afin de pouvoir battre le plus redoutable, M. Odershaw.

Etant inconnu des damistes en question, il passa outre après la conversation, mais il ne manqua pas de se faire connaître en remportant les honneurs du tournoi et avoir administré une magistrale défaite à chacun des deux hommes en question.—(H).

PROBLEME DU JEU FRANC — No 71
Par M. Edmond Rusière, Québec
Noirs: 7 pièces

Blancs: 7 pièces
Les Blancs jouent et gagnent.

Extrait du journal "Le Bavard", Marseille, France.
PROBLEME FRANÇAIS — No 81
Par M. L. Paradis, père, Montréal
Noirs: 11 pièces

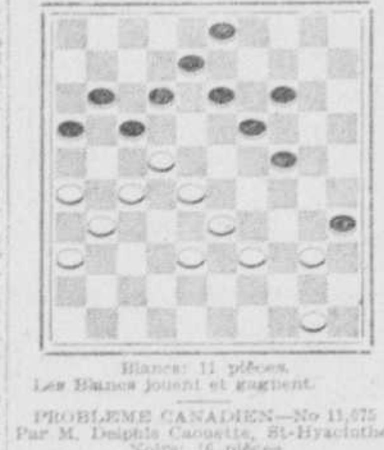

Blancs: 11 pièces.
Les Blancs jouent et gagnent.

PROBLEME CANADIEN—No 11,075
Par M. Delphis Caouette, St-Hyacinthe.
Noirs: 16 pièces

Blancs: 17 pièces
Les blancs jouent et gagnent.

PROBLEME CANADIEN — No 11,076
Par M. L. Paradis, fils, Montréal
Noirs: 13 pièces

Blancs: 15 pièces
Les blancs jouent et gagnent.

PROBLEME CANADIEN — No 11,077
Par M. Art. Poirier, Verdun
Dédié à mon ami, M. L. Piché, Verdun.
Noirs: 10 pièces

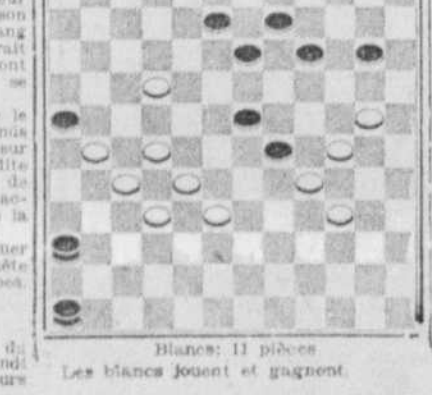

Blancs: 11 pièces
Les blancs jouent et gagnent.

PROBLEME CANADIEN — No 11,078
Par M. Emile Favrot, Williamstown, Ont., dédié à M. Jos. Bardy. — Les pièces forment les lettres J. et B.
Noirs: 14 pièces

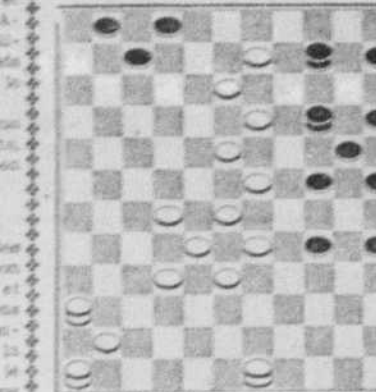

Blancs: 15 pièces
Les blancs jouent et gagnent.

PROBLEME CANADIEN — No 11,079
Par M. Gédéon Arbour, Granby, Qué.
Noirs: 15 pièces

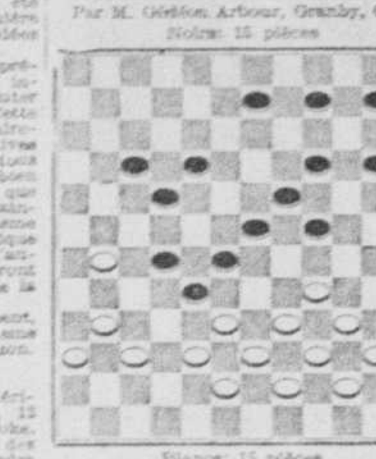

Blancs: 15 pièces
Les blancs jouent et gagnent.

PROBLEME CANADIEN — No 11,080
Par M. D. Brodeur, Holyoke, Mass.
Noirs: 14 pièces

Blancs: 15 pièces
Les blancs jouent et gagnent.

PROBLEME CANADIEN — No 11,081
Par M. X. Robidoux, Montréal
Noirs: 10 pièces

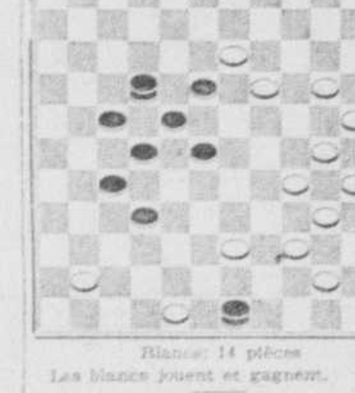

Blancs: 14 pièces
Les blancs jouent et gagnent.

SOLUTION DU PROBLEME DU 4 JANVIER

No. X.—M. Nap. Brochu.
Blancs: 44 à 37; 58 à 51; 42 à 27; 57 à 40; 38 à 32; 33 à 44; 26 à 6; 6 à 68, gag.
Noirs: 31 à 55; 24 à 70; 70 à 31; 18 à 35; 30 à 28; 31 à 21; 35 à 39.

LE JEU FRANC
No. 70.—M. D. Carrier.
Blancs: 10 à 6; 17 à 14; 18 à 15; 15 à 24; 27 à 23; 31 à 15, gag.
Noirs: 3 à 10 (ou 1 à 10); 10 à 17; 1 à 10; 28 à 19; 19 à 26.

PROBLEME FRANÇAIS
No. 80.—M. D. Carrier.
Blancs: 35 à 28; 18 à 12; 30 à 25; 25 à 18; 25 à 23; 16 à 36, gag.
Noirs: 50 à 31; 49 à 1; 46 à 23; 1 à 45; 45 à 21.

PROBLEMES CANADIENS No 11,067
Par M. J. L. Gortsmans
Dans ce problème, il faut ajouter un pion blanc sur case 68.
Blancs: 42 à 36; 45 à 38; 44 à 38; 38 à 6; 5 à 21; 21 à 47; 64 à 58; 71 à 65 gag.
Noirs: 52 à 54; 32 à 69; 40 à 62; 21 à 57; 41 à 52; 53 à 63.

No. 11,068.—M. Jos. Bardy
Blancs: 56 à 49; 69 à 62; 47 à 40; 45 à 38; 38 à 53; 62 à 56; 72 à 65; 57 à 50; 50 à 45; 45 à 45 etc; gag.
Noirs: 43 à 67; 35 à 48; 24 à 47; 67 à 34; 20 à 33; 48 à 59; 59 à 72; 72 à 39; 24 à 38.

No. 11,069.—M. T. Gagnon
Blancs: 62 à 56; 47 à 41; 50 à 51; 70 à 63; 71 à 65; 64 à 59; 68 à 62; 61 à 13; 55 à 36, gag.
Noirs: 51 à 49; 28 à 72; 45 à 34; 72 à 39; 39 à 72; 72 à 69; 69 à 56; 19 à 8.

No. 11,070.—M. N. Lebreux.
Blancs: 44 à 37; 68 à 61; 65 à 60; 39 à 34; 69 à 63; 46 à 39; 60 à 53; 53 à 42; 59 à 24; 42 à 5; 5 à 6, gag.
Noirs: 33 à 70; 19 à 21; 70 à 31; 14 à 25; 31 à 70; 35 à 33; 27 à 40; 40 à 53; 70 à 67; 30 à 17.

No. 11,071.—M. R. Lagimonière.
Blancs: 32 à 25; 58 à 51; 50 à 44; 47 à 40; 55 à 49; 35 à 29; 29 à 5; 5 à 66, gag.
Noirs: 31 à 9; 1 à 27; 37 à 50; 30 à 21; 43 à 60; 27 à 35; 54 à 41.

No. 11,072.—M. Nap. Brunelle
Blancs: 70 à 63; 65 à 60; 33 à 36; 63 à 58; 35 à 29; 34 à 27; 50 à 52; 72 à 57; 55 à 11, gag.
Noirs: 41 à 54; 54 à 65; 32 à 21; 52 à 63; 24 à 22; 22 à 46; 59 à 46; 51 à 49.

No. 11,073.—M. Eug. Tremblay.
Blancs: 39 à 33; 33 à 26; 26 à 39, gag.
Noirs: 45 à 69; 69 à 34.

No. 11,074.—M. G. Albert.
Blancs: 32 à 25; 55 à 49; 44 à 37; 69 à 62; 68 à 63; 57 à 51; 46 à 39; 39 à 28, gag.
Noirs: 19 à 43; 42 à 56; 28 à 43; 56 à 58; 43 à 49; 58 à 34; 69 à 23.

SIMPLE SUGGESTION

Avant de commencer à expliquer mon idée, je tiens à déclarer que j'écris en mon nom personnel, comme un joueur de Dames qui cherche à améliorer son sport, comme c'est son droit et son devoir de le faire.

Le fonds de mon idée est que tous les joueurs de Dames qui jouent, dans une ligue ou dans l'autre, aient le droit de jouer dans les deux ligues.

Voici maintenant comment je l'entends et les avantages que j'y vois. Par exemple, un amateur jouant pour un club de la Ligue Canadienne, un dimanche, aura le droit de jouer le dimanche suivant pour un club de la Ligue Américaine, et vice-versa; si les deux mêmes classes des deux ligues, mettons A., et C., jouent le même dimanche, il est facile, pour une ligue ou pour l'autre, de changer la date des classes A. et C., avec la date des classes B. et D.

Cependant, un damiste jouant dans les les deux ligues devra jouer toute la saison dans les deux mêmes clubs et être membre des deux dits clubs, mais il restera sous le contrôle de la ligue où il est inscrit.

Voici pourquoi : mon idée serait que les clubs champions des deux ligues se rencontrent à la fin de la saison et si un joueur à jouer pour les deux clubs champions (ce qui est possible mais non probable) dans le détail, il devra jouer pour le club de sa ligue; mais si un joueur d'une ligue, dont le club n'est pas arrivé champion et qui a joué pour le club champion de l'autre ligue, il aura le droit de jouer pour ce club dans le détail.

Avec mon projet, les joueurs pourront jouer plus souvent et contre plus de joueurs différents, cela mettrait de l'animation chez les damistes et dans les clubs.

Je sais que c'est le désir de la grosse majorité des damistes de jouer contre le plus de joueurs possible, car plusieurs perdent le goût du jeu parce qu'il ne jouent pas assez souvent et toujours contre les mêmes, mais où j'y vois un avantage, et c'est bien le principal, c'est pour que les jeunes qui ont des aptitudes à devenir des champions aient l'avantage de jouer plus souvent et contre plus de joueurs différents, alors le progrès se ferait beaucoup plus rapidement.

Si j'ai donné quelques détails sur mon projet ce n'est pas que je tiens à le faire accepter tel quel, au contraire, s'il n'est pas acceptable de cette manière je serais heureux qu'on l'améliore de façon à ce qu'il le devienne.

Je préfère ce système à une entente où les ligues joueraient séparément avec un détail à la fin de la saison, car la victoire de l'une ou de l'autre ligue causerait certainement quelques petites rancunes, ce qui ne doit pas exister chez les joueurs de Dames.

Je dois ajouter que ce système existe dans d'autres sports très importants et qu'ils s'en trouvent très bien.

PHILIPPE GAUTHIER, 2716 Maisonneuve.

LIGUE CANADIENNE

Rencontres de ligue du 12 janvier
Division B
Rosemont vs St-Rosaire
Iberville vs Préfontaine
Le Foyer vs Dorion Inc.
Division D
St-Rosaire vs Rosemont
Préfontaine vs Les Etoiles
Dorion Inc. vs Le Foyer

NOTA—Les capitaines doivent envoyer leurs rapports dans les 48 heures. On voudra bien téléphoner pour donner le résultat au publiciste aussitôt la rencontre terminée.

Ligue Canadienne

ADRESSES DES CLUBS

ROSEMONT.—2407 rue Masson. Tél. Cal. 6056. Prés., J.-A. Pelletier.

ST-ROSAIRE.—7419 rue Berri. Tél. Cal. 6443w.

FOYER ST-EDOUARD (Société St-Jean-Baptiste). — 6418 rue St-Denis. Tél. Cal. 2878. Prés. A. Perrault.

PREFONTAINE, INC.—2161 Cuvillier. Prés. Edmond Gagnon.

TRAMWAY MT-ROYAL. — 4500 rue Franchère. Tél. Ch. 4396. Prés. M. Wilbrod Courtemanche.

TRAMWAY ST-DENIS. — DeFleurimont et St-Denis. Tél. Crescent 2117-2118. Prés. L. Hotte.

LE LAURIER. — 5145 rue Brébeuf. Tél. Am. 6922. Prés. J.-O. Cardinal.

LES ETOILES. — 6418 rue St-Denis. Prés. A. Perrault.

SOCIETE ST-JEAN BAPTISTE. — Section Iberville. — Vinet et Workman. Prés. E. Verdon.

Secrétaire-correspondant de la Ligue: A. Perrault, 6561 Chambord. Tél. Calumet 8716M.

CONDOLEANCES

A son assemblée régulière du 7 courant, la Ligue Canadienne a adopté un vote de sympathies à M. Forget, du Foyer St-Edouard, qui a eu la douleur de perdre sa mère.

Egalement à M. Calouette, qui fut cruellement éprouvé par la mort de son épouse.

LES ACTIVITES DE LA LIGUE CANADIENNE

Maintenant que les membres se sont reposés (l'esprit du moins), tous recommenceront la lutte avec une ferme volonté de vaincre.

* * *

Sachez-le bien, amateurs, pour bien réussir, il faut devenir des compétences, et pour y arriver il faut jouer sérieusement.

* * *

Des rencontres telles que s'en feront demain, intéressent au plus haut point les fervents du jeu de dames. On sait que les damistes de la division B sont habiles et connaissants, alors que les jeunes de la division D surprennent souvent les spectateurs.

* * *

On pardonnera les imperfections inévitables des débutants; c'est de là qu'ont surgit les champions du jour. Aidons-leur, par notre encouragement à accroître l'actif de leurs connaissances.

* * *

Il y a plus de quatre ans et moins de cinq ans, la Ligue Canadienne mettait, avec une confiance inébranlable, la semence en terre; la sympathie du public et les efforts des administrateurs en ont fait vite un arbre fort et droit, plongeant très profondément ses racines dans toutes ses activités. Quel arbre!! aujourd'hui!

C'EST VERIDIQUE

Que—Alfred Tanguay est membre de la Ligue Canadienne.

Que—La Ligue Canadienne organise, pour le 24 mars, un euchre-concert qui aura lieu dans la salle St-Jacques, coin St-Denis et Ste-Catherine.

Que—Henri Brazeau est encore le champion de la Ligue Canadienne et qu'il défendra son titre.

Que—Les rencontres de ligue reprendront demain dans les divisions B et D.

Que—H. Chartrand et J. Gendron joueront pour le championnat de la division D.

Que—L'assemblée du 7 courant, tenue au Damier Tramway St-Denis, a été un succès.

Que—Le St-Rosaire est en tête de la division B et le Rosemont de la division D.

Que—Le publiciste n'a pas encore reçu le rapport détaillé de la rencontre du 15 décembre, Les Etoiles vs Rosemont, division D.

Que—R. Tessier, du Foyer St-Edouard, capitaine des Etoiles division D, brille par son absence. "Where are you, capt?"

Que—L'Iberville n'a pas envoyé de représentant à l'assemblée du 7 courant. On se demande, pourquoi?

Que—Nous ne voyons pas souvent notre ami, P. E. Meloche.

Que—On se promet de faire beaucoup de besogne dans la Ligue Canadienne en 1930. A. P.

LE DAMIER ST-ROSAIRE

Le St-Rosaire a repris ses rencontres du mercredi, avec 24 concurrents.

J'espère que MM. Hébert, Morin, Legault, St-Georges, Viens, Brunelle, Brière et autres seront présents, mercredi prochain. Attention, la classe B. nous recevrons le formidable Rosemont, demain dimanche, et la classe D. Rosemont, nous attend, soyez sur vos gardes.

Résultat de la rencontre :

Equipe Demers		Equipe Cadotte	
N. Descoste	1	L. P. Pilon	0
J. O. Lavoie	0	P. Lacasse	1
P. Demers	½	Z. Cadotte	½
J. Gratton	½	J. Archambault	½
D. Bourret	1	V. Lattaro	0
J. Lafontaine	0	C. Leblanc	1
A. Cloutier	1	E. P. Durocher	0
E. Regimbald	1	J. Grinsell	0
Omer Lavoie	½	E. Dubois	½
H. Binette	½	A. Hamelin	½
J. P. Lupien	1	M. Chartrand	0
R. Traversy	0	R. Beauchamp	1
	7		5

Les entrées pour les tournois sont en marche. Avis à ceux qui désirent en faire partie, de faire leur entrée dès maintenant.

LA LIGUE CANADIENNE A UN MAITRE-ETOILE

Les amateurs du jeu de dames ont sans doute été un peu surpris d'apprendre, par la chronique de samedi dernier, que maître Tanguay avait décidé de jouer dorénavant pour la puissante Ligue Canadienne.

Lorsque maître Tanguay a pris cette décision, il avait au préalable bien pesé les raisons qui motivaient une telle action. Maître Tanguay est un homme ferme dans ses actions, c'est-à-dire, qu'une fois résolu, rien ne peut lui faire changer ses idées car, comme cité plus haut, ce n'est qu'après avoir bien pensé qu'il a pris une grande décision.

La Ligue Canadienne est très flattée et heureuse de compter parmi ses nombreux membres un damiste aussi distingué que M. Alfred Tanguay. C'est une précieuse acquisition qui renforcira considérablement la division A. Les membres de cette division profiteront de ce nouvel affilié pour acquérir de l'expérience et renforcir leur jeu. Aux côtés de Henri Brazeau, G.-E. Caron, H. Turcotte et O. Ethier le Damier les Etoiles va être difficile à battre.

Nous aurons l'occasion de tenir le public au courant des ambitions bien légitimes que fondent les membres de la Ligue Canadienne pour l'avenir.

Dans l'attente, nous remercions cordialement, maître Tanguay, pour sa ferme attitude et nous lui disons avec franchise, comme des autres membres, nous sommes fiers de vous.

Le Publiciste—A.P.

FANTAISIE—No 158
Par M. Eddie Courval, dédié à M. Deyon Deison.
Noirs 12 pièces

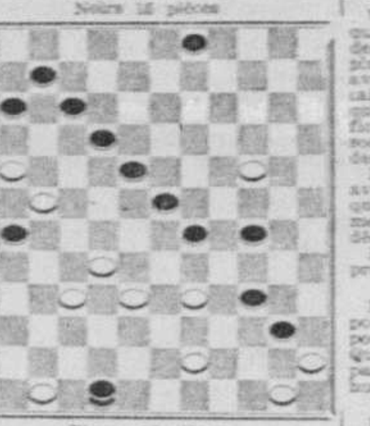

Blancs 12 pièces
Les blancs jouent et gagnent

PROBLEME CANADIEN—No 159
Par M. J.-R. Deyon, Deison, Qué.
Noirs 15 pièces

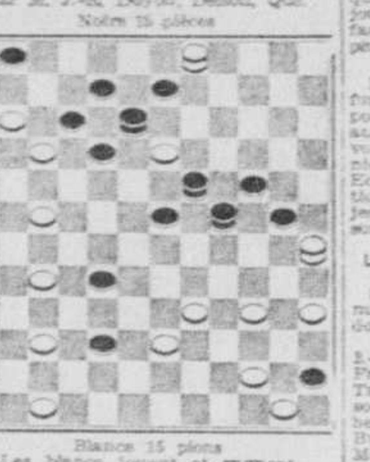

Blancs 15 pions
Les blancs jouent et gagnent

PROBLEME CANADIEN—No 160
Par M. A.-E. Coderre, Lachute Mills, dédié au champion d'Amérique, M. Aug. Lafrance, avec souhaits de bonne année.
Noirs 16 pièces

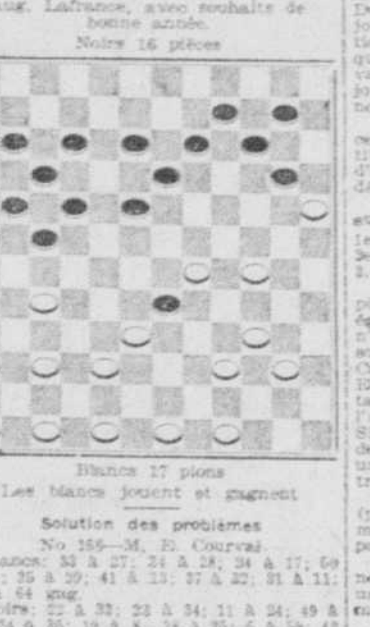

Blancs 17 pions
Les blancs jouent et gagnent

Solution des problèmes

No 156—M. E. Courval.
Blancs: 53 à 27; 24 à 28; 34 à 17; 50 à 44; 35 à 29; 41 à 13; 37 à 32; 31 à 11; 53 à 64 gag.
Noirs: 22 à 32; 23 à 34; 11 à 24; 49 à 24; 24 à 36; 19 à 8; 38 à 29; 6 à 59; 42 à 86.

No 157
Blancs: 67 à 61; 50 à 45; 52 à 39; 47 à 34; 63 à 52; 72 à 65; 66 à 40; 48 à 24; 42 à 14; 21 à 29; 37 à 52; 60 à 67 gag.
Noirs: 68 à 44; 39 à 61; 24 à 58; 27 à 71; 44 à 47; 71 à 60; 35 à 46; 4 à 30; 30 à 9; 36 à 13; 30 à 58.

LE JEU D'ECHECS

LOCATION DES CLUBS ET NOM DU SECRETAIRE

Harmonia, 1207 rue Université, M. J.-H. Meyer.

Iberville, coin Vinet et Workman, ancien hôtel de ville, M. J.-E. Roy.

Le Foyer, 6418 rue S.-Denis, M. A. Tourchot.

Montréal, 1410 rue Guy, Rév. M. O. Smith.

McGill, 690 rue Sherbrooke ouest, M. N. Levitsky.

Sun Life, 1155 Metcalfe, M. Urquhart.

Téléphone, Côte du Beaver Hall, M. Bellew.

Y.M.H.A., coin Parc et Mont-Royal, M. H. Golden.

SOCIETE SAINT-JEAN-BAPTISTE, SECTION D'IBERVILLE

Tous les joueurs de la classe A, de la section sont priés de se rendre sans faute pour 8.15 p.m. ce soir, à notre local, afin de participer à la grande rencontre avec le club Montréal. Il faut absolument que tous nos joueurs se fassent un devoir d'être présents, si nous voulons prendre une éclatante revanche de l'échec que nous a fait subir la formidable équipe du club Montréal, lors de la première rencontre.

Donc, MM. Cartier, Blanchard, Richard, Maréchal, Winfrey, Saunders, Tanguay, Verdon, Marchand et Brault, je compte sur votre présence pour remporter la victoire.

E. BRISEBOIS, Capitaine, Classe A.

LIGUE DES ECHECS DE MONTREAL

Prochaines rencontres: Classe A.
11 janvier—Montréal vs Iberville.
Classe B.
11 janvier—Harmonia vs Y.M.H.A.
15 janvier—Montréal au Millionnaires.
17 janvier—Téléphone à Sun Life.
Classe C :
13 janvier—Harmonia à Iberville.
27 janvier—McGill au Foyer.

POSITION DES CLUBS

Classe A

Montréal	5	3
Iberville	3	5

Classe B.

	Gag.	Perd.
Montréal	9	3
Y.M.H.A.	9	3
Téléphone	7½	4½
Harmonia	7	5
Millionnaires	3½	5½
Sun Life	1	11

E. BRISEBOIS, Sec.

TOURNOI DE HASTINGS

Nous avons donné, mardi dernier, un rapport détaillé du tournoi international de Hastings, Angleterre, mais, pour l'information de nos lecteurs du samedi, nous en donnons ci-dessous un simple résumé :

Capablanca remporte le premier prix par le score de 6½—2½, sans perdre une partie, suivi du Dr Milan Vidmar avec, 5½—2½, et Maroczy 3me. Ces deux derniers partagent la distinction de n'avoir perdu aucune partie.

LE CHAMPIONNAT DU MARSHALL CHESS CLUB

Au cours de la huitième ronde du championnat annuel du Marshall Chess Club, R. Smirka a subi un échec aux mains de S. Bernstein, ce qui le place en deuxième position, avec Santasière premier. Suit la position d'un chacun après cette ronde:

	Gag.	Perd.
Santasière	6½	½
Smirka	6	2
Reinfeld	5½	2½
Hanauer	4½	3½
Bernstein	4½	2½
Fajans	4½	3½
Bigelow	4½	3½
Cass	4	3
Croney	4	4
Morrell	3½	4½
Dunst	1	6
Towson	1	8
Fish	½	7½

PROCHAINS TOURNOIS

San Remo, 15 janvier-4 février. Liste officielle des inscrits: Alekhine, France; Bogoljubow et Ahues, Allemagne; Araiza, Mexique; Colle, Belgique; Grau, Argentine ; Kmoch, Autriche ; Maroczy, Hongrie ; Monticelli et Romih, Italie ; Nimzowitch, Danemark ; Rubinstein, Pologne ; Spielmann, Tchécoslovaquie ; Tartakover, Ukraine; Dr Vidmar, Yougoslavie; Yates, Angleterre.

* * *

Nice, 12-28 février. Tournoi international pour la coupe Philidor: Entre autres joueurs, Colle, Kostich, Maroczy, Seitz, Tartakover et sir G. Thomas.

* * *

Amsterdam, 16-22 février. Tournoi international en un tour. Six jours: Colle, Euwe, Landau, Spielmann, Van den Bosch et Weenink.

UN PEU DE SCIENCE

Une particularité du jeu d'échecs est que joueurs, et commençants à tous degrés, doivent toujours étudier. Le plus avancé sera le premier à recevoir, avec joie, des préceptes même élémentaires; seuls, ceux qui ne possèdent qu'une connaissance étroite et superficielle du jeu s'imagineront qu'ils se sont rendus maîtres de toute la science des échecs.

Nous donnons seulement ce petit avertissement amical avec la certitude que tout jeu et tout problème renferment beaucoup plus que ce que l'oeil découvre à première vue.

Personne ne regrettera d'avoir approfondi.

Conseils pratiques

I.—Gagnez aussi souvent que vous le pouvez, mais n'en prenez pas occasion pour faire parade d'une joie insultante. Quand vous perdez, bien que ce ne soit pas agréable, montrez de la bonne humeur.

* * *

II.—Un bon joueur se plaint rarement de la lenteur de son adversaire. Il est heureux d'avoir l'occasion de calculer attentivement ses chances de gain. Ne soyez donc pas impatient quand votre opposant attend pour jouer. Prenez tout le temps qu'il vous faut quand vient votre tour, "mais pas plus".

* * *

III.—Vous n'avez pas besoin de vous formaliser de ce que votre adversaire, pour se consoler, vous dira que vous auriez plus vite gagné la partie en vous y prenant de telle ou telle manière qui aurait été bien meilleure. Ecoutez avec patience, car ces explications ne pourront prouver que votre jeu n'était pas bon. "Tous les chemins sont bons qui mènent à la victoire".

LE VIIe CHAMPIONNAT FEMININ DE FRANCE

Le VIIe championnat de France féminin, qui s'est joué dernièrement, a donné le résultat ci-après:

1.—Mlle P. Schwartzman, 12 sur 12; 2.—Mmes d'Autremont, (championne de France), et Schawestsman, 10; 4.—Mme Tanini, 9; 5.—Mmes Lagache et Jacobson, 7; 7.—Mme Doelz, 6; 8.—Mme Hubert, 5; 9.—Mme Mauel, 9; 10.— Mmes Burth et Graham-Maingot, 4; 12.— Mme Melot, 2.

LE VIe CHAMPIONNAT PAN-RUSSE

Le VIe tournoi-championnat pan-russe s'est joué cette année, à Odessa, la jolie ville des bords de la Mer Noire. Des invitations furent lancées à 36 joueurs, et sur le nombre élevé des participants, les joueurs furent groupés en quatre tournois préliminaires. Les trois vainqueurs de chacun des groupes (12 joueurs au total) formèrent deux tournois de six joueurs; les "demi-finales".

Enfin, les deux premiers de chacun de ces demi-finales devaient se disputer le titre de champion de l'Union. En cas d'égalité de points le système Berger départagerait les joueurs.

Le tournoi final a donné le résultat suivant:

1er.—Westinsky	3½
2e.—Freimann	2
3.—Kahn	0½

M. B. Westinsky, le nouveau champion de l'U. R. S. S., qui remporte également le titre de grand maître, n'est pas connu à l'étranger, mais on se souvient cependant de sa victoire contre Capablanca, au tournoi de Moscou, 1925. En Russie, où il joue depuis une vingtaine d'années, il est considéré comme l'un des meilleurs joueurs de ce pays. Six autres joueurs ayant obtenu le titre de maître de l'Union, ce qui porte à une trentaine le nombre total des maîtres en Russie.

En tenant compte de la population (plus de 156 millions), et du développement considérable des échecs dans le pays, ce nombre n'est pas exagéré.

Ce tournoi fut le triomphe de la jeunesse, tandis que les maîtres subirent un cuisant échec, la plupart furent éliminés dans les tournois préliminaires.

PRIX DE CORRECTION

Jouée en 1929 au tournoi international de Carlsbad (8me ronde).

Partie du PD

Blancs	Noirs
E.-D. Bogoljubow	**A. Nimzowitch**
1—P 4 D	1—C 3 FR
2—P 4 FD	2—P 3 D
3—C 3 FD	3—F 5 CD
4—C 3 FR	4—...

4—D 2 CD est préférable ?; 4—D 3 FD vaut mieux !

4—... 4—F x C + !!

Pour pouvoir faire ce coup il faut, avant tout, connaître le pour et le contre des formations de P doublés et spécialement dans la présente position. Dans mon dernier ouvrage : "La Pratique de mon Système", j'ai fait des recherches soigneuses sur cette difficile question. La position qui résulte de... F x C +, je la jouerais aussi bien avec les Blancs qu'avec les Noirs et je la gagnerais selon toute probabilité.

(Cette remarque est très caractéristique de la haute opinion que M. Niemzowitch a de son jeu).

5—PCD x F 5—P 3 CD

Dans ma partie contre le Dr Euwe j'ai choisi...P 4 D.

6—P 3 CR 6—...

Fairbind. Le développement central par P 3 R, F 2 D, etc., était préférable. Sur quoi les Noirs auraient probablement continué par...Roq., P 4 D et F 3 TD sans désavantage.

6—...	6—F 2 CD
7—F 2 CR	7—Roq.
8—Roq.	8—T 1 R !

La prophylaxie, c'est-à-dire la stratégie pour éviter un danger. Il s'agit de prévenir 9—C 2 D suivi de l'échange des F puis P 4 R. Le coup du texte obvie à cela, car si 9—C 2 D, F x F; 10—R x F alors...P 4 R et si 11—P 4 R ?, PR x PD; 12—C x PR, etc. Au prochain coup les Noirs emploient la même prophylaxie, qui était toujours honnie par tous les myopes tarraschistes, et cela paraissait logique.

(M. Nimzowitch nous fera difficilement croire qu'une riposte aussi simple pouvait être honnie par les "Tarraschistes.")

9—T 1 R 9—P 3 D !

Et de nouveau C 3 D semble réfuté, puisque cela amènera finalement le FD à 2 CD.

Et cependant, quoique la position du F à 2 CD paraisse peu esthétique (?), il fallait le jouer, car ce n'aurait pas été un "mal organique" (?). Ce mal ne se serait produit que si les Blancs avaient pu être forcés de jouer P 5 D ou PD x PR, mais sur quoi il ne fallait guère compter.

10—D 2 FD ? 10—...

10.—C 2 D aurait conduit à une position à peu près balancée; mais le texte médite un plan douteux (nicht unkrunum). Il veut attirer le F noir à...5 R et regagner ensuite le tempo ainsi perdu en jouant F 3 TR ou F 1 FR, suivi de C 2 D, mais il ne considère pas que les Noirs, pendant ce temps, peuvent effectuer une pièce au centre.

10—...	10—P 5 R
11—D 3 CD	11—C 3 FD
12—F 1 FR	12—P 4 R ! !

Je suis quelque peu fier de ce coup. Qu'on regarde : deux chemins s'offrent aux Noirs, dont un semble beau et plein de promesses (12...C 4 TD, etc.) Mais les Noirs rejettent ce chemin, en choisissant un autre qui semble se traîner lentement et tristement, et qui, finalement, fait abandonner aux Noirs leur centre de P et laisse aux Blancs un superbe P central. Et cependant, le chemin choisi est le bon, car il conduit lentement, mais sûrement à une supériorité de position.

13—PD x PR	13—C x PR
14—C x C	14—T x C
15—F 4 FR	15—T 1 R
16—P 3 FR	16—F 2 CD
17—TD 1 D	17—C 2 D
18—P 4 R	18—...

Voici le superbe P central. Mais il sera lentement miné et finalement projeté en l'air par...P 4 FR. Tout le développement suivant a dû être prévu par les Noirs au 12e coup, autrement ils auraient choisi 12...C 4 TD, qui donnait un avantage visible et dont les complications leur étaient particulièrement sympathiques. Dans la suite les Blancs sont sans défense contre l'orage qui s'amoncelle.

(Ce ton est franchement inadmissible.)

Après le 18me coup des Blancs
Noirs : 13 pièces

Blancs : 13 pièces

18—...	18—D 1 FR
19—F 1 CR	19—C 4 R
20—T 2 D	20—T 3 R
21—TR 1 D	21—F 3 FD

Pour éviter toutes sortes de "platitudes", commençant par P 5 FD.

22—T 2 FR	22—TD 1 R
23—F 1 FR	23—P 3 TR
24—F 2 R	24—R 1 T
25—D 3 TD	25—D 3 R
26—D 1 FD	26—P 4 FR
27—PR x PFR	27—D x PFR
28—D 2 D	28—D 2 FR
29—D 4 D	29—C 3 FR
30—F 3 D	30—C x F
31—D x C	31—D x D
32—PCR x D	32—T 1 FR

Le reste est une question de technique. Les deux T doublés et isolés sont une grosse faiblesse, mais les P de la bande sont encore menacés (v. 31e coup des Noirs). D'autres chemins de gain étaient possibles; beaucoup de chemins conduisent à Rome.

33—P 5 FR	33—F 2 D
34—T 1 D 2 D	34—F x PFR
35—T 2 FR 2 D	35—T x T
36—F x T	36—T 1 R
37—R 2 F	37—T 4 R
38—T 5 D	38—P 4 CR
39—T x T	39—PD x T
40—P 5 FD	40—...

Pour empêcher le R noir de passer par 3.

40—...	40—PCD x PFD
41—F 6 TD	41—P 5 R
42—P 4 TD	42—R 2 C
43—P 5 TD	43—PR x PFR
44—R x PFR	44—R 3 F
45—R 3 R	45—R 4 R
46—P 4 FD	46—P 5 CR
47—F 8 TD	47—P 4 TR
48—P 4 TD	48—P 5 TR
49—F 6 TD	49—P 8 D
50—F 7 CD	50—P 5 CR
51—Abandonnent.	

A cette partie, ainsi qu'à celle de Thomas vs Euwe, fut attribué le prix de correction—"La Stratégie".

Commentaires d'Alphonse Goetz.

LES ETUDES ARTISTIQUES ET FINS DE PARTIES

Dame contre Cavalier

Les théoriciens italiens du XVIIIe siècle croyaient que la Dame gagne régulièrement contre deux Cavaliers, mais pas contre deux Fous. (La théorie moderne est arrivée à des résultats différents).

Dans la position de D contre deux C ils n'admettaient qu'une exception à la règle du gain, savoir : lorsque les deux C, se défendant mutuellement, tiennent le R ennemi enfermé.

Mais ils avaient nettement aperçu que la défense devient impossible pour les deux C, même enfermant le R ennemi, lorsque la D peut agir contre le R isolé et le réduire à une position angulaire de Pat, les C étant alors obligés de rompre le blocus.

Cette manoeuvre est choisie dans l'exemple ci-après.

M. P. Lolli (1763)
Noirs : 2 pièces.

Blancs : 3 pièces.
Les Noirs jouent et gagnent.

SOLUTION :

Blancs	Noirs
1...	1—D 4 CD
2—R 3 T	2—D 3 CD
3—R 1 T, si 3—R 3 TD, D 8 CD; 4—R 4 T, D 7 CD, etc.	
4—R 1 C	4—D 7 D
5—R 1 T	5—D 7 FD

et gagnent, les Blancs étant obligés de jouer un de leurs C.

PROBLEME No 7336

Par M. J. Cauverson, Hollande.
Noirs : 6 pièces.

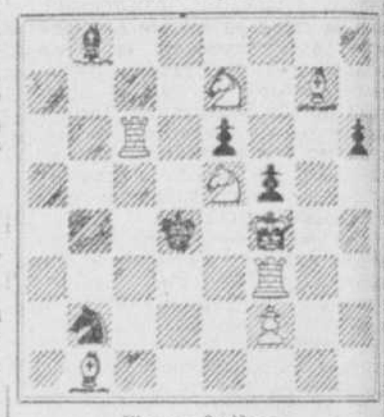

Blancs : 8 pièces.
Mat en deux coups.

Solution du problème du 4 janvier

No 7335.—M. T.-R. Dawson.

Blancs	Noirs
1—F 6 F	1—Ad libitum
2—Mat selon le coup des Noirs.	

FIN DE PARTIE

(Jouée dans la 3e ronde du tournoi de Carlsbad).
Après le 32ème coup des Noirs.
Maroczy.—Noirs : 6 pièces.

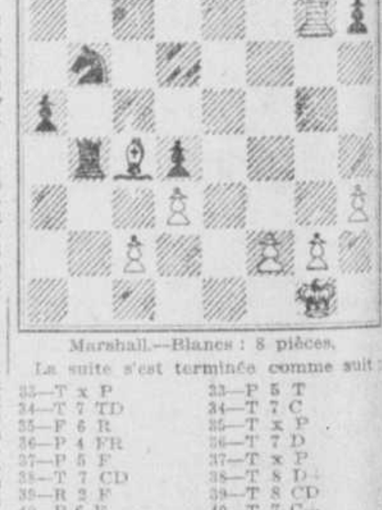

Marshall.—Blancs : 8 pièces.

La suite s'est terminée comme suit :

33—T x P	33—P 5 T
34—T 7 TD	34—T 7 C
35—F 6 R	35—T x P
36—P 4 FR	36—T 7 D
37—P 5 F	37—T x P
38—T 7 CD	38—T 8 D+
39—R 2 F	39—T 8 CD
40—P 6 F	40—T 7 C+
41—R 3 F	41—C 5 F
42—T 7 R+	42—Aband.

EVANOUISSEMENTS, ETOURDISSEMENTS

Devait Dormir Plutôt Assise dans le Lit

Mme Norman Bishop, Salisbury, N. B., écrit: "Je souffrais d'évanouissements et d'étourdissements et quand je me couchais je souffrais terriblement d'étouffements. Mon état était si grave que je devais me coucher plutôt assise dans le lit.

"Mon médecin disait que cela dépendait de mon coeur et de mes nerfs et que j'avais besoin d'un bon tonique.

"On me conseilla de prendre

MILBURN'S HEART AND NERVE PILLS

et je n'avais pas dépensé la première boîte que je pouvais m'étendre dans le lit et dormir comme un enfant."

Prix 50c la boîte chez tous les pharmaciens et marchands ou envoyés directement par la poste sur réception du prix par THE T. MILBURN CO., LIMITED, TORONTO, ONT.

LA NAVIGATION

Un incendie retarde ce brise-glace

Le "Mikula," à cause d'un incendie, ne peut se rendre à la rencontre du "Montcalm."

NAVIRES ATTENDUS

Le "Mikula," brise-glace du gouvernement fédéral, qui a escorté le "Lord Downshire" et le "Charterhulme" de Québec à Sydney, n'a pu repartir, après avoir pris sa provision de charbon, pour aller rejoindre le "Montcalm" qui accompagne deux autres cargos, le "Boreas" et l'"Odile."

Un incendie s'est déclaré sur le quai, ce qui a forcé le "Mikula" à discontinuer de prendre son charbon et s'éloigner au large.

Cependant, de bonne heure, ce matin, le brise-glace a pu partir pour se rendre près du "Montcalm" et lui aider à amener les cargos à Sydney.

Navires attendus

Halifax, 11. — Des navires de la Canadian National Steamships venant de la Jamaïque, de l'Amérique du Sud et de la Nouvelle-Zélande sont attendus à Halifax, ces jours-ci, avec une cargaison de produits exotiques. De la Jamaïque est le "Lady Somers" qui transporte plusieurs passagers, du courrier et beaucoup de fret, dont 15,000 régimes de bananes. De l'Argentine et autres pays de l'Amérique du Sud est le "Canadian Skirmisher", qui transporte entre autres frets, 12,000 tonnes de maïs argentin. La semaine prochaine arrivera de la Nouvelle-Zélande le "Canadian Transporter."

Ce soir, le "Lady Hawkins" partira d'ici avec des passagers, du courrier et des produits canadiens destinés aux Antilles. Aujourd'hui, aussi, partira le "Cavelier" avec du fret pour la Jamaïque. Lundi, le "Canadian Explorer" ira charger de l'acier à Louisbourg et après avoir complété sa cargaison à Halifax, le 25 janvier, il partira pour la Nouvelle-Zélande.

Grosse augmentation

Toronto, 11. — "En trente ans, le total des importations et des exportations entre le Canada et les Antilles a augmenté de deux millions et demi de dollars à quarante-cinq millions", a déclaré le colonel J.-C. Brown, président-adjoint de la Canadian National Steamships aux membres de la Eastern Canada Fruit Jobbers réunis en congrès, ici.

"Le total des fruits tropicaux importés au cours de l'année terminée, le 30 novembre 1929", dit le colonel Brown, "s'est élevé en chiffres ronds à $31,500,000. Avant la mise en service des cinq navires qui constituent la flotte des Antilles de la Canadian National Steamships, le Canada n'importait pas de bananes des Antilles sinon en petites quantités qui passaient par les Etats-Unis. Or, en sept mois, le Canada a importé l'an dernier deux millions et demi de régimes de bananes".

Le colonel Brown parla de l'essor pris par le commerce et des avantages que le Canada avait à acheter ses oranges, ses citrons et ses pamplemousses des Antilles.

En terminant il dit qu'il n'y avait pas de concurrence commerciale entre le Canada et les Antilles et que ces deux pays échangeaient simplement des produits différents.

New-York, 11. — Revenu depuis quelques jours à peine d'une croisière de seize jours aux Antilles et à Panama, le "Duchess of Bedford" du Pacifique Canadien est de nouveau reparti hier, pour une deuxième croisière sous les cieux plus cléments des tropiques, cette fois pour un voyage qui durera vingt-neuf jours. Au cours de cette randonnée, le luxueux navire du C.P.R. fera escale aux Bermudes, à Porto-Rico, à la Martinique, aux Barbades, à Trinidad, au Vénézuéla, à Curacao, à Panama, à la Jamaïque, à Haïti, à Cuba et aux îles Bahamas.

En voyage

M. Leo-S. Tobin, gérant général du service des passagers, ligne White Star, service canadien, accompagné de Mme Tobin et de leurs trois enfants, quitte New-York, aujourd'hui, sur le "Lapland" pour la Havane, Nassau et les Bermudes. M. Tobin, avant son départ, a visité les bureaux de la compagnie à New-York et complété certains détails touchant l'affluence des touristes américains qui se rendent en Europe par voie du Saint-Laurent.

M. Tobin sera de retour vers la mi-février.

MOUVEMENTS DES NAVIRES

"Ascania", ligne Cunard, de Southampton, le 3, à Halifax, ce soir, à onze heures; le "Duchess of York", Pacifique Canadien, de Liverpool, le 3, à Saint-Jean, ce soir, à dix heures; le "Letitia", ligne Anchor, de Liverpool, le 4, à Halifax, cet après-midi, à cinq heures; "Aurania", ligne Cunard, de Halifax, le 6, à Londres, jeudi; le "Megantic", White Star, de Halifax, le 6, à Liverpool, mardi; le "Montrose", Pacifique Canadien, de Saint-Jean, le 3, à Liverpool, demain; le "Calgaric", White Star, de Londres le 2, à New-York, demain; le "Caledonia", ligne Anchor, de Glasgow, le 4, à New-York, demain, et l'"Adriatic", White Star, de Liverpool, le 4, à New-York, mardi.

LA LIMITE D'AGE

Paris, 11. — La France possède deux cuirassés, type "Paris" ou "Provence" qui approchent de la limite d'âge.

La qualité "SALADA" sera toujours la meilleure que vous puissiez acheter

LE THÉ "SALADA"

F720

'Tout frais des plantations'

La censure à Samoa ne s'exerce que sur les rapports erronés

Wellington, Nouvelle-Zélande, 11. — Répondant aux critiques au sujet de la censure des nouvelles venant de Samoa, à la suite des récents désordres au cours desquels un policier et huit Samoans ont été tués, le premier ministre, sir Joseph Ward, a déclaré que le gouvernement et l'administration résidant à Samoa n'avaient rien à cacher, et qu'ils accueillaient bien toute la publicité sur les événements passés et futurs.

Le premier ministre a ajouté qu'un long message sur ces troubles présenté par le "Samoan Guardian", l'organe des agitateurs en faveur du home rule, avait été refusé pour transmission à la Nouvelle-Zélande parce qu'il était absolument erroné, au point d'être dangereux. Une requête pour des facilités de transport en faveur des représentants de la presse de la Nouvelle-Zélande vers Samoa a été accordée, dit-il, et un représentant est actuellement en route vers les îles de Samoa, lesquelles sont administrées par la Nouvelle-Zélande en vertu d'un mandat de la Société des nations. Le journaliste en question voyage à bord du croiseur le "Dunedin" envoyé pour maintenir l'ordre. Le premier ministre a dit aussi que le gouvernement ne pouvait abolir entièrement la censure, à cause de l'état actuel des affaires, mais qu'il n'interviendrait pas dans l'envoi de messages de presse ou autres, pourvu que ces messages soient raisonnablement véridiques.

L'entretien des routes...

SUITE DE LA PAGE 27

présentant le maire et la ville de Montréal, souhaita la bienvenue aux délégués en leur nom. Il espère que l'an prochain l'Association tiendra encore son congrès à Montréal.

New-York

M. Merwin-K. Hart expliqua aux assistants ce qu'est le comité des vingt-cinq de l'état de New-York. L'été dernier une commission d'enquête ayant constaté une situation anormale dans le domaine de l'industrie dans l'état de New-York, décida de former un comité composé de vingt-cinq industriels et financiers. Les résultats de l'enquête ont démontré que la ville de New-York, qui compte une population de 6,000,000 d'habitants, progresse constamment au point de vue industriel tandis que l'état lui-même avec une population de 6,000,000 environ, non comprise celle de la ville, ne faisait aucun progrès.

Le comité a choisi cinq sujets d'étude et l'un des sujets c'est la conservation. Le comité veut unir la population de la ville et de l'Etat et les amener à s'unir pour étudier les moyens propres à la conservation et à l'amélioration de ce que l'Etat possède. L'Association peut aider dans ce travail et c'est ce que demande M. Hart.

Après le lunch les congressistes se rendirent au Thistle Curling Club, où une rencontre avait été organisée.

La compagnie des tramways...

SUITE DE LA PAGE 25

Counties and Southern Railways en est venue à la conclusion que l'obtention d'une franchise ne lui rapporterait pas des bénéfices satisfaisants.

Octroi de la franchise décidé en principe

Les modalités de l'entente intervenue entre les deux compagnies ne sont pas définitivement déterminées. Elles seraient révélées au public dès que l'entente à ce sujet sera conclue de façon officielle. Comme on en peut juger par ce qui précède, l'octroi de la franchise pour un service de transport sur le pont de Montréal est donc en principe décidé et se fera au profit de la compagnie des tramways.

Celle-ci a informé les autorités compétentes qu'elle était en mesure de voir sans retard à la pose des rails, c'est-à-dire aussitôt que la température le permettra. Ce travail sera accompli très rapidement, avant que toute circulation commence sur le nouveau pont. Après autorisation de la commission des tramways à la compagnie des tramways de transiger, il restera à la commission du port à ratifier l'entente conclue, dernière formalité à remplir.

Leçons en notre ville...

SUITE DE LA PAGE 25

remarquables ont trait à l'organisation des entreprises. Il dirige une collection d'ouvrages chez Alcan, sur ce sujet. C'est à ce titre qu'il a été appelé au Canada.

Il traitera à l'Ecole des hautes études commerciales, de la question de l'organisation scientifique du travail, sujet qui n'a pas encore été traité au Canada et qui est destiné à être très apprécié. Les problèmes de rationalisation et de standardisation seront placés par lui au premier plan.

Le Dr Dioclès

Enfin à la fin du mois de mars et pendant le mois d'avril, l'Institut scientifique franco-canadien recevra le Dr Dioclès, chef du laboratoire de radiologie de la clinique médicale de l'Hôtel-Dieu de Paris.

Le Dr Dioclès est l'auteur de découvertes importantes de stéréo-radiologie.

Le Dr Dioclès se rendra à Québec après son séjour à Montréal et visitera probablement quelques universités américaines où sa grande réputation scientifique l'a précédé.

L'an prochain

Le Comité de l'Institut scientifique franco-canadien s'occupe dès maintenant du choix des professeurs pour l'année 1930-1931. Des noms éminents ont été mis à l'avant.

M. Dalbis a pu obtenir le concours du R.P. Chenu, l'un des dominicains les plus éminents de la science médiévale qui viendra l'automne prochain passer plusieurs mois chez les dominicains de Montréal.

Une nouvelle filiale du Board of Trade tient sa 1ère assemblée annuelle

Le 4 décembre dernier, la Dominion Chartered Custom House Brokers Association s'affiliait au Board of Trade de Montréal avec vingt membres.

Jeudi soir, cette association a tenu sa première réunion annuelle, et les officiers suivants ont été élus: président, M. W.-G. Stuart; vice-président, M. C.-E. Racine; trésorier, M. Hugh-F. Kerrin; conseillers: MM. J. Stewart, T. McGuire, N. Mendelssohn, C. Bergevin, Edgar Doucet et N. Macnaughton.

Ce viaduc aura 750 pieds de longueur

L'échevin Mercure, représentant du quartier DeLorimier, donne d'autres détails sur les plans du viaduc de l'avenue DeLorimier pour lequel le comité exécutif a voté un crédit de $225,000. Ce viaduc aura une largeur de 80 pieds et une longueur de 750 pieds. Sa hauteur sera de 14 pieds au-dessus du niveau de la rue. Les tramways passeront dans ce viaduc et les trottoirs seront élevés.

Ce changement projeté devra être autorisé

(Du correspondant de la PRESSE)

Ottawa, 11. — Tout changement dans l'effectif de la commission des écoles séparées d'Ottawa, en réduisant de 22 à 9 le nombre des commissaires, tel que proposé, ne pourra se faire qu'avec l'autorisation de la Législature d'Ontario.

Parti pour la Californie

(Du correspondant de la PRESSE)

Ottawa, 11.—M. Alex Johnston, sous-ministre de la marine, sérieusement malade depuis quelques mois, est parti, hier soir, pour un voyage de convalescence, en Californie.

La solution de l'énergie...

SUITE DE LA PAGE 27

Cette tige métallique a été retrouvée. Une touffe de cheveux y adhérait et elle était maculée de sang. Le Dr Derome, médecin-légiste, qui assistait à l'enquête du coroner, hier matin, a apporté à son laboratoire cette tige ainsi que divers autres objets trouvés dans la pièce où le crime a été commis, afin d'en faire l'analyse.

Meurtre reconstitué

Les officiers de police ont reconstitué le meurtre en partie. Pour eux, Ward a été frappé alors qu'il lisait près d'une table dans la pièce qui lui servait de chambre à coucher. Il aurait été frappé par en arrière. Il serait alors tombé sur le parquet et comme il se débattait on lui aurait attaché les mains derrière le dos puis on l'aurait étranglé au moyen d'un tourniquet.

Les bouts de corde qui ont servi au crime, ainsi qu'un tisonnier, ont également été apportés à Montréal par le Dr Derome et serviront de pièces de conviction si jamais le ou les meurtriers sont appréhendés.

Pauvre demeure

Ward habitait seul, si ce n'était pour ses amis d'occasion, aussi la maison est-elle très en désordre. De plus, elle est pauvrement meublée. Elle comprend deux pièces au rez-de-chaussée et trois pièces à l'étage supérieur. Le vieillard habitait les pièces du bas et laissait à la disposition de ses hôtes d'occasion, et, dernièrement au couple mystérieux, les pièces du haut.

La maison est très vieille. Elle fut construite par le Dr T. Ward, père de la victime, qui en hérita à la mort du vieux médecin. Cependant, il ne s'occupait jamais de la réparer aussi a-t-elle plutôt l'apparence d'une maison abandonnée que d'une maison habitée. Le reste des bâtiments sur la ferme sont également à l'abandon.

Famille de pionniers

Ward était descendant d'une vieille famille de pionniers du Richelieu. La famille Ward est originaire d'Angleterre. Le Dr Thomas Ward vint s'établir sur les bords du Richelieu, il y a plus de cent ans. Il était l'inventeur d'un sinapisme qui eut beaucoup de succès. Il en laissa la formule à son fils Mark, la victime, qui obtint des brevets à Ottawa et l'exploita de temps à autre.

Ward, malgré ses habitudes originales, n'en était pas moins estimé de ses concitoyens. On ne lui connaissait pas d'ennemi et sa mort tragique a causé tout un émoi dans le paisible village de Richelieu où les membres de sa famille sont également très estimés.

Il était le frère de l'ex-échevin Jos. Ward, de Montréal, et l'oncle de M. T.-A. Ward, homme d'affaires bien connu de Montréal. Il laisse également un fils, M. M.-Wellington Ward, de Richelieu, une fille, qui demeure à Reno, Nevada, un autre frère, le Dr David Ward, également de Reno, et une soeur, demeurant à Berkeley, Californie.

Les funérailles de M. Ward auront lieu lundi après-midi, à 3 heures, en l'église anglicane St. Stephens, de Chambly Canton, dont il était l'un des doyens.

Le chef Dorais

Nous avons communiqué avec le chef Dorais, à la dernière minute, et celui-ci nous informait qu'il n'y avait aucun développement nouveau dans cette affaire mystérieuse. Interrogé sur les mesures qu'il prendra pour retrouver le couple mystérieux, il nous déclarait qu'il devait consulter son supérieur, Me Maurice Lalonde, à ce sujet, dès aujourd'hui. "Cependant, nous avons confiance", a dit M. Dorais.

On veut une enquête complète dans le cas de cet "informateur"

(Du correspondant de la PRESSE)

Québec, 11.—La cause de Joseph Renaud, arrêté en rapport avec le hold-up de la Caisse d'Economie, de S.-Malo, sera entendue mardi prochain, devant le juge en chef Hughes Fortier, de la Cour des sessions de la paix.

Un court débat eut lieu dans la chambre du juge, hier, au sujet de l'opportunité de garder le prévenu sous la surveillance de la justice, jusqu'à son procès, et quant à certains documents et papiers saisis sur l'accusé lors de son arrestation. La défense demandait la remise immédiate de ces documents entre les mains du greffier de la Cour.

Renaud est un "informateur" de la Sûreté, et il fut libéré du bagne, le 9 août dernier, le sous-secrétaire d'Etat autorisant cette libération à la condition expresse que Renaud se place sous la surveillance spéciale du détective G.-H. Rioux, comme "informateur" de la Sûreté.

Au département du procureur général, on a donné instruction de faire la preuve la plus complète en cette affaire. Renaud subira son procès, et c'est le tribunal qui décidera s'il est coupable ou non.

Si Renaud est coupable, il retournera au pénitencier et subira une peine additionnelle, pour l'offense dont on l'aura trouvé coupable.

Plusieurs nominations au Canadien National

M. C.-W. Johnston, gérant général du service des voyageurs au Canadien National, annonce la nomination de M. Walter-A. Dobbs, au poste de gérant général adjoint du service des voyageurs.

M. Dobbs est né à Belleville, Ont. Il entra à l'emploi du Grand Tronc en 1904 et après avoir rempli diverses fonctions à Montréal, Winnipeg et Vancouver, il fut nommé en 1925 assistant général du bureau du gérant général du service des voyageurs, poste qu'il occupa jusqu'à sa dernière promotion.

De son côté, M. R.-W. Long, gérant général du service des marchandises du Canadien National, à Montréal, annonce les promotions suivantes :

M. G.-R. Fairhead, agent de division, service des marchandises, à Hamilton, devient agent général du service des marchandises, à Montréal ;

M. F.-P. Nelson, agent de division, service des marchandises et agent de district du service des voyageurs, à North Bay, devient agent de division, service des marchandises, à Hamilton, Ont.;

M. F.-J. Stock, agent de district, service des marchandises, à Toronto, succède à M. Nelson, à North Bay ;

M. G. Smith, agent voyageur, service des marchandises, à Toronto, succède à M. Stock.

Une mort tragique

(Du correspondant de la PRESSE)

Hull, 11.—Lévis Gagnon, 14 ans, fils de M. et de Mme J.-B. Gagnon, de Lac-au-Brochet, dans la Gatineau, a été trouvé mort dans un banc de neige, à environ trois cents pieds de la maison paternelle. Ce jeune garçon partit de chez lui, jeudi après-midi, pour faire la chasse, et ne revint pas. Sa famille se mit à sa recherche, et son cadavre gelé fut découvert, hier, par son oncle, M. Olivier Benoit.

Le coroner Isabelle, de Hull, est parti, hier après-midi, pour tenir une enquête. Comme on n'a pas osé toucher au corps avant l'arrivée du coroner, on ne sait pas si Gagnon était blessé, lorsqu'il a perdu connaissance, gelant ensuite à mort, mais on croit que c'est de cette manière que la tragédie est survenue. Lac-au-Brochet est à une soixantaine de milles d'Ottawa.

Voyage transcontinental qui aura lieu de nouveau

L'excursion transcontinentale organisée depuis sept années consécutives par le professeur Sinclair Laird du collège MacDonald, afin de permettre aux Canadiens de langue anglaise de l'Est du pays de visiter les provinces de l'Ouest, aura de nouveau lieu l'été prochain, annoncent ceux qui ont charge de cette excursion. Le départ du train spécial qui, comme par le passé, sera fourni par le Pacifique Canadien, sur les lignes duquel il circulera exclusivement, aura lieu de Toronto le 21 juillet. Le voyage, qui couvrira un grand total de plus de 6,000 milles, prendra exactement trois semaines. Durant cette période, les excursionnistes visiteront les grands centres de l'Ouest et de la Côte du Pacifique, ainsi que les sites les plus pittoresques des Montagnes Rocheuses, Banff et Lac Louise particulièrement.

Au retour, ils feront la traversée des grands lacs par un vapeur du Pacifique Canadien.

L'excursion annuelle du professeur Laird est, chez nos compatriotes de langue anglaise, le pendant de celle que l'Université de Montréal organise depuis 1925 à l'intention des Canadiens-français.

Température favorable pour le sport du ski

Des rapports reçus des localités des Laurentides, où le ski est en grande vogue, disent que la fin de semaine actuelle sera excellente pour les amateurs de ce sport. Au cours de la tempête de neige d'hier, il est tombé de huit à douze pouces de neige sur les versants des Laurentides et la température est maintenant suffisamment froide pour donner une bonne consistance à la neige. A Shawbridge, Mont-Rolland, Sainte-Marguerite et Sainte-Agathe, la neige est abondante pour la pratique du ski et tout fait prévoir qu'un grand nombre de skieurs en profiteront. Comme d'habitude, jusqu'au 9 mars prochain, un convoi spécial partira dimanche de la gare Windsor à 8 h. 35 a.m. pour arriver à Sainte-Agathe à 11 h. 20 a.m. et s'arrêtera aux points intermédiaires en cours de route. Il quittera Sainte-Agathe à 5 h. 55 p.m. et entrera à la gare Windsor à 8 h. 30 p.m. avec arrêt additionnel à l'avenue du Parc.

NOS VISITEURS

Debout, M. et Mme Conrad Tessier, de Taftville, Conn., de passage à Montréal, en visite chez Mme Bruno Cartier, après avoir visité Coaticook, Drummonville, S.-Bonaventure, et S.-Guillaume, sont passés par les bureaux de notre journal. (Cliché la "Presse").

Entrée en communauté

(Du correspondant de la PRESSE)

Hull, 11. — Mlle Marie Dallaire, fille de M. et de Mme Joseph Dallaire, de Hull, entrera, mercredi prochain, au noviciat des Soeurs Grises de la Croix, à Ottawa-Est.

Les obsèques de Mme J.-A. Leblanc

Feu Mme J.-A. LEBLANC

Ces jours derniers ont eu lieu à l'église Saint-Jean-Baptiste les funérailles de Mme Adrien LeBlanc née Emélie Bayard.

Le service funèbre fut chanté par le R. P. Forest, assisté des RR. PP. Roy et Rouleau, comme diacre et sous-diacre.

La défunte laisse pour pleurer sa perte son époux, ses deux fils Gérald et André, sa mère, Mme F. Bayard, un frère Dr C.-F. Bayard, trois soeurs, Mme J.-H. LeSage (Eva), Mme J.-E. Bourdeau, (Béatrice), Mme J.-E. Marcoux, (Ernestine), ses belles-soeurs Mmes L.-H. Gagnon et C.-F. Bayard, ses beaux-frères, MM. E.-Z. LeBlanc, L.-H. Gagnon, J.-R. Bourdeau, J.-E. Marcoux. Plusieurs neveux et nièces.

Offrandes de fleurs : Son époux et ses enfants, sa mère, Mme F. Bayard, famille A.-Z. LeBlanc, famille C.-F. Bayard, M. et Mme J.-R. Bourdeau, Mme Eva LeSage, M. et Mme J.-R. Bourdeau, Mme Eva LeSage, M. et Mme J.-O. Ducharme, famille J.-Ernest Marcoux, famille Alphonse Raymond, M. et Mlle J. Gérard, M. Emile Desjardins, Dr et Mme A. Marcoux, M. et Mme C.-F. Manseau, M. et Mme D. Bergevin, M. et Mme J.-E. Naud, M. et Mme Amédée Braie, M. et Mme Henri Juneau, M. et Mme Langevin, M. et Mme Panneton, Mlles Bourassa, Mme Gernaey-David, M. Gustave David, Mme J.-P. Demers, les employés de la maison E.-Z. LeBlanc, The W.-R. Brock Co. Ltd.

Offrandes de messes : famille E.-Z. LeBlanc, M. et Mme J.-A. Lamy, M. et Mme J.-O. Ducharme, M. et Mme L.-H. Gagnon, M. et Mme Alphonse Bayard, M. et Mme O. Dorval, M. et Mme J.-H. Brodeur, M. Jos. Archambeault, M. et Mme J.-A. Cyr, M. et Mme J.-O. Quenneville, Mme R. Turcotte, Mme Charles Legault, M. et Mme Raoul Bourassa, M. et Mme Ernest MacKay, famille Joseph Lacombe, M. F. Audet, Mlles Denise et Elmire Brunet, M. et Mme Rodolphe Lefèvre, M. et Mme Emile Labbé, M. et Mme J.-D. Monnette, Dr J.-H. Gervais, Mlle Laure Marcoux, Mme J. Marcoux, Mme J. Prairie, M. et Mme P.-E. Gagnon, Mlle E. Lavory, Mlle E. Dorion, Mme A.-G. Desrosiers, Mme B. Larivé, Mme R. Boité, M. et Mme C. Hudon, M. et Mme H. Guerin, famille F.-A. Dufort, M. et Mme N. Sicotte, M. Emile Corbeil.

Télégramme: Dr et Mme M. Manseau.

Sympathies : Mlle G. Désautels, M. et Mme A. Ménard, Monastère Provincial du Bon Pasteur, M. et Mme Noé Poirier, M. et Mme J.-M. Cinq-Mars, Mlle Irène Cinq-Mars, M. et Mme D. MacKercher, M. et Mme A.-H. Langevin, Mme J.-E. Cormier, Mme Urgèle Ouellette, Mlles C. et J. LeBlanc, Mme Vve F.-S. Côté, Mlle D. Côté, Mlle Denault, M. et Mme Arthur Marcoux, M. et Mme A.-L. Brodeur, M. et Mme H. Marcil, Mme R. Dupuis, M. E. Latulippe, Pensionnat St-Louis de Gonzague, Mme J. Laurain, M. et Mme J. Laurence, Mme Millin, Mme Jalbert.

Feu M. E. Saint-Pierre

Trois-Rivière, 11. — M. Elzéar S.-Pierre est décédé à sa demeure, 356, St-François-Xavier, à l'âge de 67 ans. Il laisse neuf enfants Alma et Elzéar, de Prince Mills; Philippe, de Chandler; Anaclet, de Dalhousie; Arthur, Armand, Alice, Thomas et Jeanne (Mme Roland Trépanier), de Trois-Rivières.

Feu Mme J.-B. Lalonde

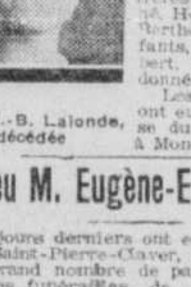

Mme J.-B. Lalonde, décédée

Ces jours derniers est décédée Mme Jean-B. Lalonde, née Eva Claude, à l'âge de 32 ans et deux mois. La défunte laisse pour pleurer sa perte, son époux, son père, sa mère, M. et Mme Edmond Claude, ses trois frères Edmond, René, Henri; sa soeur Berthe, et ses enfants, Marcel, Albert, Rita et Dieudonné.

Les funérailles ont eu lieu à l'église du Sacré-Coeur à Montréal.

Feu M. Eugène-E. Houle

Ces jours derniers ont eu lieu en l'église Saint-Pierre-Claver, et au milieu d'un grand nombre de parents et d'amis, les funérailles de M. Eugène-Edouard Houle, décédé après 6 mois de maladie, à l'âge de 56 ans. La levée du corps fut faite par M. l'abbé Henri; le service fut chanté par M. l'abbé Bachand, assisté de MM. les abbés Picotte et Henri comme diacre et sous-diacre.

Le défunt laisse pour pleurer sa perte, cinq fils, Albany, Gustave, Edgar, Zéphirin, Léo, trois filles, Mmes Lucien Bellemare, Omer Lagrenade, Jos. Samson; son petit-fils, Emile Bellemare; ses petites-filles, Marcelle Lagrenade, Francine et Lilianne Samson; son frère, Hormisdas Houle; ses brues, Irène et Géraldine.

Offrandes de messes: Mme D. Brodeur, Mme Chénier, M. l'abbé Geo. Bellemare, de Yamachiche, M. et Mme Lucien Bellemare, les employés du conservatoire Salvas, M. et Mme Mondello, M. et Mme O. Bergeron, M. et Mme Brisebois, ses enfants, Mme Phaneuf.

Offrandes de fleurs : M. et Mme O. Bergeron, le conservatoire Salvas, M. et Mme Mondello, ses enfants, M. et Mme A. Phaneuf, Mlle Doris Corrigan, M. et Mme Brisebois, M. et Mme Hector Therrien, un groupe d'amis.

Bouquets spirituels : Mlle M. Brodeur, M. et Mme Chénier, Mlle Mondello, M. Roméo Mondello, M. et Mme Bellemare, Mme Ludger Allard, M. et Mme W. Chénier, M. et Mme Edmond Brun.

Sympathies: M. et Mme A. Phaneuf, M. et Mme Trudeau, Mlle A. Phaneuf, M. Laflamme, M. et Mme E. Lebrun, M. et Mme O. Bergeron, M. et Mme Brisebois, Mme Corrigan, M. Sullivan, M. Bourgeois, M. et Mme Wilfrid Chénier, M. René Chénier, Mme Ludger Allard, Mlle Gracia et Fleurette Chénier, M. et Mme Brodeur, Mlle Marguerite Brodeur, M. et Mme U. Therrien, Mlle D. Corrigan, M. Roméo Mondello, M. et Mme E. Brun.

AVIS—Pour tarif des annonces de naissances, décès et autres, voir la première page des petites annonces.

Tous les avis de Naissances, Mariages et Décès doivent être endossés des noms et prénoms authentiques des personnes donnant l'annonce. Toute annonce de fiançailles ou de mariage prochain ne pourra être publiée dans la "Presse" que si elle nous est communiquée par une personne connue dont la signature puisse être attestée comme authentique.

NAISSANCES

BERARD—A Montréal, le 1er janvier 1930, au No 7874 St-Denis, à M. Dr et Mme Rosario Bérard, née Madeleine Barrette, un fils baptisé Joseph-Arthur-Philias-Jean.

Parrain et marraine, M. Philias et Mlle Léa Bérard. Porteuse, Mlle Laurette Bérard.

BONHOMME — A Montréal, le 1er janvier 1930, à M. et Mme Aimé Bonhomme, née Jeannette Lefebvre, un fils baptisé Joseph-Célestin-Raymond-Jean.

Parrain et marraine, M. J.-C. Bonhomme, grand'père de l'enfant et Mme veuve Georges Rivard. Porteuse, Mme Jos. Albert Lefebvre, grand-mère de l'enfant.

BONNEVILLE — A Montréal, le 28 décembre 1929, au No 4273 rue Berri, à M. et Mme Dungan Bonneville, née Berthe Parent, une fille baptisée Berthe-Florida-Mérielle.

Parrain et marraine, M. et Mme Willie Saunier, oncle et tante de l'enfant. Porteuse, Mlle Louise Bonneville, grande cousine de l'enfant.

BOURBONNAIS — A l'Hôpital de la Miséricorde, à Montréal, le 2 janvier 1930 à M. et Mme Omer Bourbonnais, née Adorilla Sauvé, un fils baptisé Joseph-Elzéar-Maurice.

Parrain et marraine, M. et Mme Alex Verrette. Porteuse, Mlle Jeannette Bourbonnais, soeur de l'enfant.

BRAY — Au Nominingue, le 31 décembre 1929, à M. et Mme Raoul Bray, une fille baptisée Marie-Pauline-Thérèse.

Parrain, M. Cléophas Bray, frère de l'enfant; marraine, Mlle Dolorès Huot, tante de l'enfant. Porteuse, Mme Joseph Huot, grand'mère de l'enfant.

BROSSEAU—A Brosseau Station, le 26 décembre 1929, à M. et Mme Charles-Auguste Brosseau, née Marie-Blanche Lamarre, une fille baptisée Marie-Fernande-Annette.

Parrain et marraine, M. Thomas Aubertin et Mme William-Pierre Duval, cousin et tante de l'enfant. Porteuse, Mlle Irène Brosseau, tante de l'enfant.

BRUNIN—A l'hôpital de la Miséricorde, le 31 décembre 1929, à M. et Mme Georges Brunin, née Jeanne Lamarche, une fille baptisée Marie-Jeanne-Louise-Thérèse.

Parrain et marraine, M. Léo. Henry, ami de la famille et Mlle Marie-Louise Brunin, tante de l'enfant. Porteuse, Mme O. Léger, grand'tante de l'enfant.

CHAMPAGNE. — A Montréal, le 3 janvier 1930, au No 7153, St-Denis, M. et Mme Louis Champagne, née Louise Laurier, un fils et une fille, baptisée par M. l'abbé A. Leclaire. Le fils, sous les noms de Louis-Aristide-David-Maurice. Parrain et marraine, M. et Mme David Brisebois, parents paternels. Porteuse, tante Germaine Laurier. La fille, sous les noms de Marie-Aurore-Louise-Jeannine-Suzanne. Parrain, Dr Rubin Laurier, marraine, tante Marie-Aurore Laurier. Porteuse, tante Geneviève Laurier.

CYPIHOT — A Montréal, le 1 janvier 1930, à M. et Mme Arthur Cypihot, née Juliette Lefebvre, une fille baptisée Marie-Claire-Elise.

Parrain et marraine, M. Arthur Lefebvre et Mlle Germaine Lefebvre. Porteuse, Mlle Mariette Lefebvre.

DERY. — A Montréal, le 5 janvier 1930, au No 1460 rue Papineau, à M. et Mme Ernest Dery, née Hélène Deguire, un fils baptisé Julien-Adélard-Marcel.

Parrain et marraine, M. et Mme Adélard Brouillet, oncle et tante de l'enfant. Porteuse, Mme Paul-Emile Keable, tante de l'enfant.

DUBE — A Montréal, le 3 janvier 1930, à M. et Madame Eugène Dubé, née Juliette Bélanger, un fils baptisé Joseph-Octave-Marcel.

Parrain, M. C. Bélanger, cousin de l'enfant, marraine, Mme Octave Bélanger, grand'mère de l'enfant. Porteuse, Mme Jos. Roch, garde.

DUTEMPLE — A Montréal, le 29 déc. 1929, au No 2779 St-Charles, à M. et Mme Arthur Dutemple, une fille baptisée, Marie-Yvonne-Yolande.

Parrain et marraine, M. et Mme Charles-Edouard Bellemare, oncle et tante de l'enfant. Porteuse, Mme Simon St-Mars, grand'mère de l'enfant.

GUIMOND—A Verdun, le 7 janvier 1930, M. et Mme Joseph Guimond, née Olivina Lachapelle, une fille baptisée Marie-Claire-Reina-Aline.

Parrain et marraine, M. René Guimond et Mlle Clarisse Guimond, frère et soeur de l'enfant. Porteuse, Mme Azade Guimond, tante propre de l'enfant.

HOWISON—A Montréal, le 30 décembre 1929, à M. et Mme Alfred Howison, née Cécile Racette, une fille baptisée Marie-Raymonde.

Parrain et marraine, M. et Mme Horace Howison grands parents de l'enfant. Porteuse, Garde Deschambault.

LACHAPELLE—Montréal, 4 janvier 1930, M. et Mme Roger Lachapelle, née Jeanne Gervais, un fils baptisé Joseph-Gérard-Claude.

Parrain et marraine, M. et Mme Gérard Lachapelle, oncle et tante de l'enfant. Porteuse, Mme Carle.

LACROIX—A Montréal, le 3 janvier 1930, à M. et Mme Cléophas Lacroix, née Oda Dion, une fille baptisée Marie-Félicité-Jeannine-Gracia.

Parrain, M. Gérard Marois; marraine, Mlle Félicité Dion, tante de l'enfant. Porteuse, Mme Gaudiose Déon, grand'mère de l'enfant.

LUSSIER—A l'Hôpital de la Miséricorde, le 3 janvier 1930, à M. et Mme Lorenzo Lussier, née Bernadette Ouimet, un fils baptisé Joseph-Cléophas-Rémi.

Parrain et marraine, M. et Mme Cléophas Grignon, oncle et tante de l'enfant. Porteuse, Rose-Emma Ouimet.

MAISONNEUVE — A Montréal, le 5 janvier 1930 au No 3433 rue Notre-Dame Ouest à M. et Madame Edouard Maisonneuve, née Virginie Allard, un fils baptisé Joseph-Edouard-Napoléon-Jean.

Parrain et marraine, M. et Mme Napoléon Allard, oncle et tante de l'enfant. Porteuse Mlle M. Allard, tante de l'enfant.

TESSIER — A Montréal, le 8 janvier 1930, à l'hôpital de la Miséricorde à Mme Paul-E. Tessier, née Sophronie Raymond, un fils baptisé Joseph-Jean-Paul-Clément.

Parrain et marraine, M. et Madame Ira La Presse. Porteuse Madame Orphila Tessier, grand'mère de l'enfant.

TREMBLAY—A Montréal, le 7 janvier 1930, l'épouse d'Edmond Tremblay, née Léa Cantin, une fille baptisée Marie-Elise-Yvonne-Jeannine. Parrain et marraine, M. et Mme Aug. Cantin. Porteuse, Mme W. Tremblay de St-Gérard, Comté Wolfe.

FIANÇAILLES

MONTY-LAVALLEE—On annonce les fiançailles de Mlle Florence Monty, fille de M. et Mme Emile Monty, avec M. Gaston Lavallée, fils de M. et Mme Osias Lavallée.

PROCHAINS MARIAGES

DUSSAULT-MATTE — M. et Mme O.-N. Matte, de Québec, annoncent le mariage de leur fille Germaine, à M. Rhéal Dussault, fils de M. Alex Dussault, de Montréal.

La bénédiction leur sera donnée en la chapelle de l'Oratoire Saint-Joseph, Chemin Ste-Foye, Québec, mardi 21 janvier.

DECES

BRISSON—A Montréal, le 10 janvier 1930, à l'âge de 68 ans, 2 mois, 3 jours, est décédé Joseph-Thomas Brisson, tailleur de pierre.

Les funérailles auront lieu lundi, le 13 courant. Le convoi funèbre partira de sa demeure, No 25 rue Dante, à 8.15 hrs, pour se rendre à l'église St-Jean de la Croix, où le service sera célébré à 8.30 hrs et de là au cimetière de la Côte-des-Neiges, lieu de la sépulture. Parents et amis sont priés d'y assister sans autre invitation.

BROUSSEAU — A Montréal, le vendredi 10 janvier 1930, est décédée Mlle Albine Brousseau, fille de feu Joseph Brousseau et de Marie Charrus.

Les funérailles auront lieu lundi, le 13 courant. Le convoi funèbre partira de 1181 Boul. Gouin Est, à 8 hrs 30 pour se rendre à l'église Sault-au-Récollet où le service sera célébré à 9 hrs et de là au cimetière paroissial, lieu de la sépulture. Parents et amis sont priés d'y assister sans autre invitation.

DECES

CHARTIER—A Montréal, le 10 janvier 1930, à l'âge de 64 ans et 8 mois, est décédée Madame Joseph Chartier, née Alma Marion.

Les funérailles auront lieu lundi le 13 courant à 7 h. 45. Le convoi funèbre partira de sa demeure, 1364 rue Logan, pour se rendre à l'église Ste-Brigide où le service sera célébré à 8 hrs et de là au cimetière de la Côte-des-Neiges, lieu de la sépulture. Parents et amis sont priés d'y assister sans autre invitation. 72-2

GOULET — A Montréal, le 10, est décédée Angélique Goulet.

Les funérailles auront lieu lundi le 13 courant. Le convoi funèbre partira de la demeure de ses nièces, Mlles E. Méthot et Léonie Goulet, No 8410 Drolet, à 7 hrs 45 pour se rendre à l'église St-Alphon d'Youville de là au cimetière de la Côte-des-Neiges, lieu de sépulture. Parents et amis sont priés d'y assister sans autre invitation. 72-2

HAMELIN—A Montréal, le 9 janvier 1930, à l'âge de 61 ans, 9 mois et 20 jours, est décédée Clara Délisle, épouse du professeur Pierre Hamelin.

Les funérailles auront lieu lundi, le 13 courant. Le convoi funèbre partira de sa demeure, 2164 rue Amherst, à 7 hrs 15 pour se rendre à l'église Sainte-Catherine, où le service sera célébré à 7.30 hrs et de là au cimetière de l'Est, lieu de la sépulture. Parents et amis sont priés d'y assister sans autre invitation.

JOLICOEUR—A Ville Emard, à l'hôpital Lachine, est décédé Roméo Jolicoeur, âgé de 42 ans, époux bien-aimé de Delia Gagnon. Le convoi funèbre partira de sa demeure, 5797 Briand, à 7 hrs 15 pour l'église Notre-Dame du Perpétuel-Secours et de là à la gare Moreau pour L'Assomption, lieu de la sépulture.

LALONDE—A Montréal, le 9 janvier 1930, à l'âge de 47 ans, est décédé Eugène Lalonde, époux d'Alice Bélanger.

Les funérailles auront lieu lundi le 13 courant. Le convoi funèbre partira de sa demeure, 4227 rue Brouages, près Lebrun, à 8 h. 15 pour se rendre à l'église St-Bernard de Montréal, où le service sera célébré à 8.30 hrs et de là au cimetière de la Côte-des-Neiges, lieu de la sépulture. Parents et amis sont priés d'y assister sans autre invitation.

LAUZON—A Verdun, le 10 janvier 1930, à l'âge de 67 ans 10 mois, est décédée Lumina Lecompte, épouse de feu François Lauzon.

Les funérailles auront lieu lundi le 13 courant. Le convoi funèbre partira de sa demeure No 4034 rue Edna, Verdun, à 8 h. 15, pour se rendre à l'église de Notre-Dame des Sept-Douleurs, Verdun, où le service sera célébré à 8 h. 30 et de là au cimetière de la Côte-des-Neiges, lieu de la sépulture. Parents et amis sont priés d'y assister sans autre invitation. 72—2

LEFEBVRE—A Montréal, le 10 janvier 1930, à 8031 Drolet, à l'âge de 80 ans, 7 mois, est décédé M. Isidore Lefebvre, rentier, époux de Julie Carrière.

Les funérailles auront lieu le 13 courant à 7 hrs 30 à l'église St-Vincent-Ferrier, et de là au cimetière de la Pointe-Claire, lieu de la sépulture. Parents et amis sont priés d'y assister sans autre invitation.

MILLETTE — A l'hôpital du Sacré-Coeur, Cartierville, le 10 janvier 1930, est décédée Eva Millette, soeur bien-aimée de G.-I. Millette.

Les funérailles auront lieu lundi le 13 courant pour se rendre à l'église Notre-Dame de Grâce.

MORACHE — A Montréal, le 10 janvier 1930, à l'âge de 22 ans 4 mois, est décédé Jean-Paul Morache, fils d'Adélard Morache et de Mathilda Laviolette.

Les funérailles auront lieu lundi, le 13 courant. Le convoi funèbre partira de la demeure de son père, 3439 ave Hôtel de Ville, pour se rendre à l'église St-Louis de France, où le service sera célébré à 8½ hrs précises, et de là au cimetière de l'Est, lieu de la sépulture. Parents et amis sont priés d'y assister sans autre invitation.

PATRY.—A L'Assomption, le 2 jan. 1930, est décédée Madame Salomée De Muy, épouse de Joseph Patry, à l'âge de 69 ans, 10 mois.

Le service sera chanté à L'Assomption lundi le 13 courant à 9 hrs a.m. Parents et amis sont priés d'y assister sans autre invitation. 72-2

RINFRET.—A Côteau Station, le 10 janvier 1930, à l'âge de 65 ans, 4 mois, est décédé Damien Rinfret, époux de Mathilde Lauzon.

Les funérailles auront lieu lundi le 13 courant à l'église St-Médard, Côteau Station, à 9 h. 30. Parents et amis sont priés d'y assister sans autre invitation. 72-2

SALOIS — A Terrasse Vinet, le 27 décembre 1929, à l'âge de 3 ans, 7 mois, est décédé Denis Salois, enfant bien-aimé de M. et Mme Amherst Salois.

ST-ARNAUD-BEAUDRY — A Sainte-Geneviève de Batiscan, à l'âge de 67 ans, dame Eugène St-Arnaud, née Félicité Beaudoin, épouse en premières noces d'Oscar Beaudry et en secondes, d'Eugène St-Arnaud, manufacturier.

Les funérailles auront lieu lundi, le 13, à Ste-Geneviève de Batiscan. Parents et amis sont priés d'y assister sans autre invitation. 72-2

YELLE—A St-Urbain, Chateauguay, le 10 janv., à l'âge de 78 ans, est décédé Ovide Yelle, époux de feu Lucie Vallée.

Les funérailles auront lieu lundi, le 13 courant, à 10 hrs, après l'arrivée du train de Montréal. Parents et amis sont priés d'y assister sans autre invitation.

MESSES ANNIVERSAIRES

BEAUDIN.—Mercredi, le 15 janvier, à 7.30 heures, à l'église Immaculée-Conception, Montréal, sera chantée une grand'messe de 1er anniversaire pour le repos de l'âme de M. Siméon Beaudin, époux de Joséphine Marcil; une autre messe sera aussi chantée à Notre-Dame de Bellerive, à 7 hrs, et une autre à la cathédrale de Valleyfield, à 7 hrs. Parents et amis sont priés d'y assister.

ROCHON.—Le jeudi, 16 courant, à 7.30 heures, à l'église du Sault-aux-Récollets, sera chantée une messe, 2me anniversaire pour le repos de l'âme de feu Napoléon Rochon, recommandée par son épouse, Aurélie Beauchamps.

Parents et amis sont priés d'y assister.

SERVICES ANNIVERSAIRES

BARRIERE.—Le 14 courant, à 8 heures, à l'église Ste-Elizabeth du Portugal, sera chanté un service anniversaire pour le repos de l'âme de C. M. Barrière. Parents et amis sont priés d'y assister.

BELLISLE — Mardi, le 14 janvier 1930, à 8½ hrs, à l'église Ste-Cécile, sera chanté un service anniversaire pour le repos de l'âme de feu Prudent Bellisle, pilote. Parents et amis sont priés d'y assister.

DESORMIERS.—Samedi, le 18 courant, à 7½ heures, à l'église St-Stanislas de Kostka, une messe de 6me anniversaire pour le repos de l'âme d'Antoine Désormiers.

HAY DIT RICHARD — Le 15 courant, à l'église de Papineauville, sera chanté un service anniversaire pour le repos de l'âme de Georges Hay dit Richard. Parents et amis sont priés d'y assister.

LE CAVALIER.—Mardi, 14 courant, à 9 h. 30, à l'église de Dorval, sera chanté un service anniversaire pour le repos de l'âme de Gédéas Le Cavalier.

Parents et amis sont priés d'y assister.

PLOUFFE.—A Marieville, le quatorze courant à neuf heures et demie, sera chanté un service anniversaire pour le repos de l'âme de Azilda Martel, épouse de feu Cléophas Plouffe.

Parents et amis sont priés d'y assister.

ROY.—Lundi, le 13 janvier, à 9 heures, à l'église St-Pascal Baylon, sera chanté un service anniversaire pour le repos de l'âme de Mme Calixte Roy.

Parents et amis sont priés d'y assister.

Température

Toronto, 11. — Grands lacs et baie Georgienne—Vents de l'est, surtout beau et froid.

Nord de l'Ontario — Vents modérés, beau et un peu moins froid.

Vallée de l'Ottawa et haut Saint-Laurent—Beau et froid.

Bas Saint-Laurent, golfe et rive nord—Vents du nord-ouest, beau et froid.

Provinces maritimes—Vents du nord, beau et très froid.

Lac Supérieur—Beau et un peu moins froid.

Provinces de l'Ouest—Surtout beau et un peu moins froid.

EPHEMERIDES

Mort du sénateur W.-B. Ross, leader du parti conservateur au Sénat canadien, à Guelph, Ont.

REMERCIEMENTS

BEAUREGARD—Mme Eugène Beauregard et ses enfants remercient sincèrement les personnes qui ont bien voulu leur témoigner des marques de sympathie à l'occasion de la mort de M. Eugène Beauregard et particulièrement les membres du corps des pompiers de Lanoraie de leur dévouement pour la famille.

BELANGER—Mme Antoine Bélanger remercie sincèrement les personnes qui ont bien voulu lui témoigner des marques de sympathie à l'occasion de la mort de son mari soit par offrandes de messes, tributs floraux, bouquets spirituels, visites ou assistance aux funérailles.

BONNIER—Mme J.-H. Bonnier et sa fille remercient très sincèrement les personnes qui ont bien voulu leur témoigner des marques de sympathie à l'occasion de la mort de M. J.-H. Bonnier.

CARON — Mme Hector Courville et sa famille remercient sincèrement les personnes qui ont bien voulu leur témoigner des marques de sympathie à l'occasion de la mort de sa mère, Mme David Caron, née Marie Lamarre, soit par offrandes de messes, tributs floraux, bouquets spirituels, visites ou assistance aux funérailles.

LABELLE—Mme Louis Labelle remercie sincèrement tous ceux qui ont bien voulu lui témoigner des marques de sympathie à l'occasion de la mort de M. Louis Labelle, soit par offrandes de messes, tributs floraux, bouquets spirituels, visites ou assistance aux funérailles.

LAROCQUE — Lachute, la famille Larocque remercie les personnes qui lui ont témoigné des marques de sympathies, à l'occasion de la mort de leur mère, Mme Antoine Larocque. Signé: Ses enfants, MM. Emmaïrs et Arthur Larocque, Mmes Jos. Bélanger et Zotique Rochon.

LEE—M. et Mme Joseph Lee remercient sincèrement les personnes qui ont bien voulu leur témoigner des marques de sympathie à l'occasion de la mort de leurs deux fils Georges et Roger Lee, soit par offrandes de messes, tributs floraux, bouquets spirituels, visites ou assistance aux funérailles.

LEGAULT — Mme Narcisse Legault remercie sincèrement les personnes qui ont bien voulu lui témoigner des marques de sympathie à l'occasion de la mort de son époux, M. Narcisse Legault, soit par offrandes de messes, tributs floraux, bouquets spirituels, visites ou assistance aux funérailles.

LUSSIER—M. Zéphirin Lussier et sa famille remercient sincèrement les personnes qui lui ont témoigné des marques de sympathie à l'occasion de la mort de Mme Zéphirin Lussier, née Mélanie Rousseau, soit par offrandes de messes, de fleurs, bouquets spirituels, visites ou assistances aux funérailles.

MALO — J.-C. Malo et sa famille à l'occasion de la mort de son épouse remercient parents et amis qui lui ont témoigné leurs sympathies par offrandes de messes, tributs floraux, bouquets spirituels, visites, assistance aux funérailles et autres condoléances.

MASSY — M. A. Massy remercie sincèrement les personnes qui ont bien voulu lui témoigner des marques de sympathie à l'occasion de la mort de sa mère, Mme veuve Olivier Massy, soit par offrandes de messes, tributs floraux, bouquets spirituels, visites ou assistance aux funérailles.

PELLETIER — Mme J.-E. Pelletier remercie sincèrement les personnes qui ont bien voulu lui témoigner des marques de sympathie à l'occasion de la mort de son bien-aimé époux, J.-E. Pelletier décédé le 28 décembre 1929 soit par offrandes de messes, tributs floraux, bouquets spirituels, visites ou assistance aux funérailles.

SAUVE—M. Moïse Sauvé et sa famille remercient sincèrement les personnes qui ont bien voulu leur témoigner des marques de sympathie à l'occasion de la mort de leur mère Mme M. Sauvé, soit par offrandes de messes, tributs floraux, bouquets spirituels, visites ou assistance aux funérailles.

ST-AMOUR — La famille Aquila St-Amour remercie sincèrement les personnes qui ont voulu leur témoigner des marques de sympathie à l'occasion de la mort de M. Aquila St-Amour, soit par offrandes de fleurs, messes, bouquets spirituels ou assistance aux funérailles.

Tributs Floraux
McKenna
S.-Catherine et Guy UP 7078
Ave. Laurier et Parc AT 3300
72-n.e

J. S. VALLEE
Directeur de funérailles et Service d'Ambulance
6821 RUE ST-HUBERT
Tél. CAlumet 0301. 210.j.s.n.o

Tél. CRescent 5700
MAGNUS POIRIER
Entrepreneurs Pompes Funèbres Expert Embaumeur
6603 RUE ST-LAURENT
42-s.n.o

1926 Plessis—Tél. Am. 8900
MONTY, LEFILS & TANGUAY
POMPES FUNEBRES
Service d'Ambulance
La Cie Générale des frais funéraires Ltée
67—n.o

LA SOCIETE COOPERATIVE DE FRAIS FUNERAIRES
Fondée en 1895
Salons mortuaires de première classe.
302, rue Ste-Catherine Est, Montréal.
Entrepreneurs de Funérailles.
Assurance funéraire.
Téléphone HArbour 5555.
294—M-s.n

RHUMATISME?
Névrite? Sciatique?

Les T-R-C's ont procuré un prompt soulagement à M. W. G. Burrows, de Chatham, Ont. Il souffrait terriblement de rhumatisme à la cuisse. Après la première dose, il se sentit mieux: "En une demi-heure, dit-il, toute la douleur aiguë, lancinante avait cessé. Deux autres doses en firent disparaître tout vestige." Les T-R-C's sont également bienfaisantes contre névrite, sciatique, lumbago et névralgie. Rapides et sûres. Pas de drogues nuisibles. 50c., et $1.00 chez votre pharmacien. 118F

Templetons Limited, 56, rue Colborne, Toronto.

TRC's CAPSULES ANTIRHUMATISMALES TEMPLETON

ENRAYEZ VOS SOUFFRANCES —EMPLOYEZ

GARANTI soulager hémorroïdes démangeaisons, saignantes, sèches, saillantes, ou argent remis. Tube nunmunis avec canule 75c; boîte de fre-plane, 60c. Demandez ONGUENT PAZO.

LORSQU'IL arrive que votre estomac va mal, que vos intestins sont lents, que votre foie vous cause des malaises, que votre appétit fait défaut, que vous avez mal à la tête, que vous éprouvez des étourdissements, prenez après les repas quelques doses de

SIROP
SEIGEL

Une combinaison merveilleusement efficace de racines, herbes et feuilles médicinales qui a soulagé des millions de malades depuis 60 ans. Achetez-en une bouteille—50c $1.00
5-29

AREX COMPOUND
CONTRE LE RHUMATISME

Il Soulage . . .
Il élimine la cause du mal

Ce double bienfait est apporté par le composé Arex à ceux qui souffrent de rhumatisme. Et le Dr Weil qui a découvert Arex est à bon droit considéré comme un bienfaiteur de l'humanité souffrante.
Aujourd'hui Arex jouit partout d'une réputation solide parmi les médecins et il est employé dans les grands hôpitaux.
Très efficace aussi contre névralgie, grippes, migraines, goutte, l'insomnie, sciatique, etc.
Chez tous les pharmaciens —Prix: $1.00

THE AREX COMPANY
Lévis, Qué.

Annoncez dans la "Presse"

LETTRE DE ROME

Ce que rêve de faire l'Italie avec l'Albanie

par CLIO

(Ecrit spécialement pour la "Presse")

Rome, 30 décembre 1929. — L'Albanie est un pays d'environ un million d'habitants et 18,944 milles carrés. Elle est sur l'Adriatique, en face de l'Italie du Sud et le talon de l'Italie est séparé de l'Albanie seulement par le Canal de Otrante, c'est-à-dire par trois ou quatre heures de navigation.

La population est très mélangée; Turcs et Grecs et la race originale des Arnants constituent la base de la population.

J'ai déjà eu l'occasion de parler des aventures politiques de l'Albanie et de ce nouveau roitelet qui pourrait être un magnifique sujet de vaudeville si le spectre d'une prochaine guerre ne se mêlait à la farce.

Entrons en matière: l'Italie a conclu avec l'Albanie, le 26 décembre 1926, un traité. Le contrat reconnaissait que tout changement dans l'état politique, juridique et territorial de l'Albanie est contraire aux intérêts des deux pays.

Ce traité pourrait être considéré comme inutile, vu que l'Albanie fait partie de la Société des Nations, et pourtant le gouvernement fasciste intrigua longuement par l'intermédiaire de ses émissaires pour arriver à le conclure.

Un second traité a été signé par l'Italie et l'Albanie le 22 novembre 1927. Le premier article de ce second traité stipule que chacune des deux parties soutiendra les intérêts de l'autre dans la mesure de ses propres intérêts.

L'article 2 établit une alliance militaire offensive et défensive; l'article 3 et l'article 4 complètent cette alliance par des dispositions plus précises en cas de guerre.

Maintenant quel est le sens de ces traités?

L'Albanie est un pauvre petit Etat, sans ressources. Elle ne cultive qu'un peu de blé dans ses vallées, ne récolte qu'un peu de vin, d'huile, des oranges, des grenades, des citrons, des figues et du tabac.

Presque tout cela est consommé à l'intérieur du pays. Enfin l'Albanie ne présente presque aucun intérêt commercial et seuls quelques touristes s'y aventurent.

Mais pour le gouvernement fasciste l'Albanie présente depuis quelques années un intérêt spécial, car elle permet d'attaquer facilement la Yougoslavie. Il faut remarquer que l'indépendance de l'Albanie est garantie par les déclarations de l'Empire britannique, de la France, de l'Italie et du Japon par un traité signé de 9 novembre 1919.

Nous insistons; il ne peut s'agir de buts économiques.

L'exportation de l'Albanie est nulle ou presque; son pouvoir d'achat est misérable, à preuve que depuis 1923 l'Etat albanais vit en grande partie grâce à l'aide directe de l'Italie.

La situation financière de l'Albanie est pitoyable. L'an passé (1928) ses dépenses se sont élevées à 31 millions de francs et les recettes à 20 millions environ. Le gouvernement fasciste de Rome y a pourvu du reste de différentes façons.

Les richesses minières de l'Albanie sont presque toutes imaginaires.

Les quelques usines exploitables sont situées dans les régions privées de communications et habitées par des populations arriérées et hostiles à l'Italie.

Donc, rien à faire du point de vue économique. C'est un pays pauvre et qui a toujours vécu pauvrement.

Mais en trois ans, le Fascisme l'a transformé en un camp militaire. L'armée albanaise est dirigée ou mieux commandée par un général italien, le général Pariani, ayant sous ses ordres 200 officiers italiens pour faire l'éducation du pays.

Citons quelques chiffres tout à fait récents sur la quantité d'armes et de munitions introduites en Albanie.

Leur nombre est considérable: 104,000 fusils; 11 millions de cartouches; 12 batteries de montagnes et 125 canons, largement pourvus de munitions; 20,000 casques; 22,000 masques à gaz; 12,000 fusées; 200 camions; 80,000 uniformes militaires; 45,000 paires de chaussures, 25,000 tentes, 11,000 couvertures, 2,000 chevaux et mulets; 140 caisses de matériel pharmaceutique; 25,000 rations d'aliments de réserves, plus une quantité énorme de matériel accessoire.

La seule valeur de ce matériel de guerre est estimée à 140 millions de lires italiennes, somme que l'Albanie ne rêve même pas d'avoir l'intention de payer.

Je continue en citant textuellement les paroles d'un confrère qui est resté longtemps sur place:

* * *

"L'extension des dépôts d'armes et de magasins militaires est telle qu'ils ne peuvent évidemment pas être destinés à servir l'armée albanaise, mais l'armée italienne.

Sous prétexte de secourir la population albanaise à l'occasion du tremblement de terre, la Croix-Rouge italienne a installé, dans les endroits les plus intéressants du point de vue militaire, des hôpitaux et des postes de secours qui serviront en cas de guerre.

Les bandits bulgares en territoire albanais sont subventionnés par les officiers et les agents fascistes; on veut augmenter les motifs d'antipathie et de haine entre la Yougoslavie et la Bulgarie.

Ces centres d'informations et d'espionnage ont été créés un peu partout, particulièrement à Tricana, à Scutari et à Koritza.

On observe de tous côtés des travaux fébriles de construction. On établit des routes dont les buts sont purement militaires. Un premier prêt de l'Italie en 1925, montant de 50 millions de francs or, a été suivi par d'autres prêts dont l'Albanie ne peut même pas payer les intérêts.

Au total, la somme versée en or a atteint 65,768,680 francs. Il conviendrait d'y ajouter les dépenses pour la grande route Prenjs-Pogradac-Koritza. En 1928-1929, on a construit plus de 1000 ponts, uniquement destinés à des passages de troupes. Les routes militaires construites ou réparées sont déjà nombreuses, on en construit actuellement de nouvelles et d'autres sont en projet.

Actuellement, on élargit et on répare le port de Durazzo, pour le mettre en état de recevoir les navires de guerre; et cela, entièrement à la charge de l'Italie, alors même que les dépenses sont portées au compte de l'Albanie. Les communications par route, les meilleures et les plus rapides, sont celles qui réunissent les points de débarquement sur la côte albanaise à la frontière orientale et septentrionale, c'est-à-dire celles qui conduisent aux principaux points d'attaque contre la Serbie méridionale. Ces communications, dirigées personnellement par le général Pariani, donnent à l'Italie la possibilité de manoeuvrer en sécurité aussi bien à l'ouest qu'au sud, dans la plaine du Drin.

Les travaux de fortification ont été particulièrement poussés autour de Scutari et dans les régions de Suma, Shalu et Tababosch. On a également fortifié la région de Casa Burum et la ligne du village de Magellari au Sud de Pishcopeja.

Les travaux que l'on a faits ont tous pour but de faciliter la concentration italo-albanaise.

Le colonel Giuseppe Ferrari avec plus de 30 topographes italiens et spécialistes de l'Institut géographique militaire de Florence, travaillent à préparer les plans militaires.

L'Italie a avancé à l'Albanie, directement ou indirectement, plus de 1300 millions de lire.

Mais voici maintenant que des difficultés apparaissent. Toutes les dépenses ont été faites en vue d'une guerre imminente. Or actuellement l'Italie traverse une crise économique et financière effroyable et elle commence à se dérober aux charges qu'elle a assumées.

Le Trésor de l'Albanie est vide et l'Italie ne tient pas les obligations qu'elle a assumées. Elle n'a pas même versé ce qu'il fallait pour la banque d'émission albanaise. Deux officiers italiens que j'ai rencontrés à Scutari et à Tirana se plaignaient ouvertement que le gouvernement fasciste ne tient pas ses engagements.

Le fait que les subsides italiens commencent à arriver en retard, ou n'arrivent pas du tout créait beaucoup de mécontentement. Le roi Zogou se trouve dans une situation difficile. Les officiers italiens fascistes contrôlent tous ses actes, mais lui-même ne sait plus comment tenir ses obligations.

Tout a été fait en vue d'une guerre prochaine, mais si la guerre tarde, il est à prévoir que tout se défera.

La population albanaise a beaucoup de défiance envers l'Italie et il n'est pas improbable qu'elle serait prête à une réaction dont on ne peut augurer ni le caractère ni l'importance."

* * *

Terminons ici la citation d'un Italien qui a résidé longuement en Albanie pour le compte du gouvernement italien et qui est tout à fait au courant des choses.

Inutile de dire que la presse italienne est complètement muette sur ce sujet, et que d'ailleurs on ne peut même en parler de vive voix.

Et maintenant le lecteur de "la "Presse" qui vit si loin de ces événements se demandera ingénument: Mais pourquoi toutes ces armes?

Si, comme a dit Molière, vous croyez que toutes ces armes sont un habillement que l'on a pris pour la pluie, vous aurez tort.

L'Italie (pardon, le Fascisme) est devenu une terrible ennemie de la Serbie qui est un pauvre petit pays, qui n'a pas de débouché sur la mer et veut en avoir un. Dans ce juste désir elle est soutenue par la politique française. L'Italie veut devenir la seule patronne de l'Adriatique et voilà la raison pour laquelle le nationalisme italien a encouragé le Faecisme dans cette nouvelle politique.

Mais l'Italie est pauvre elle-même; les affaires vont très mal, (plus mal que jamais) et actuellement armer et aider une nation aussi pauvre que l'Albanie c'est donner raison à l'ancien proverbe latin qui dit: "L'aveugle conduisant un aveugle le porte dans le fossé."

CLIO.

DEVINETTE $12,000.00 DONNE GRATIS

Les Prix en Argent que nous avons donnés s'élèvent au montant ci-haut mentionné
Nous donnerons encore $500.00 comme suit:

1er Prix	100.	5ème Prix	$40.
2ème Prix	75.	6ème Prix	$30.
3ème Prix	60.	7ème Prix	$25.
4ème Prix	50.	8ème Prix	$20.

5 Prix de $10. Chacun en Argent
10 Prix de $ 5. Chacun en Argent

Résolvez cette devinette et obtenez un PRIX EN ARGENT. Il y a sept figures à trouver dans la vignette en plus de celle du Vieillard. Pouvez vous les trouver? Si vous les trouvez marquez les d'un X, découpez la vignette et envoyez nous la avec un papier sur lequel vous écrirez "J'ai trouvé toutes les figures et les ai marquées." Ecrivez aussi votre nom et votre adresse. Dans le cas d'égalité l'écriture et la propreté seront un point important. Si votre réponse est juste nous vous aviserons par le retour de la malle, d'une condition très simple à remplir. N'envoyez pas d'argent. Vous pourrez être un des gagnants sans dépenser un sou de votre argent.
Envoyez votre réponse directement à
GOOD HOPE MANUFACTURING COMPANY
455 RUE CRAIG OUEST, MONTREAL

Soulagez le RHUMATISME Avec

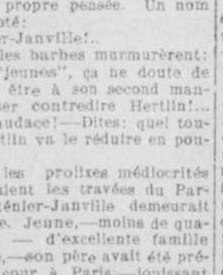

Pilules Dodd pour le Rein

Il y a 20 ans en image

par PAUL LEDUC
SERVICE EXCLUSIF À LA "PRESSE"

LA "PRESSE" OFFRE UNE COUPE POUR UNE GRANDE COURSE EN RAQUETTES QU'ELLE ORGANISE À TRAVERS LA MONTAGNE — FRANK NOSEWORTHY, A. ROBILLARD ET EDOUARD FABRE SONT LES FAVORIS

L'heure thérésienne à N.-D. du Mont-Carmel

Depuis le mois de novembre dernier, chaque lundi soir à 7 h. 30 ans l'église servite de Notre-Dame du Mont-Carmel, rue Dorchester est, près Saint-André, il y a exercice en l'honneur de Saint-Thérèse de l'Enfant-Jésus. La réunion commence par la récitation du chapelet de Notre-Dame des Sept Douleurs, puis le directeur de l'"Apôtre de Sainte-Thérèse", le R. P. André Marie Reeves-Gravel, fait la lecture des recommandations déposées dans la journée auprès de la relique de la Sainte ou envoyées par la poste dans le cours de la semaine. Après la lecture des recommandations, de nombreuses prières sont dites pour les zélateurs, zélatrices et abonnés de l'"Apôtre" ainsi qu'aux intentions recommandées. Une instruction précède toujours la bénédiction du Saint-Sacrement. Pour terminer cette cérémonie qu'on peut, à bon droit, appeler l'heure de Sainte-Thérèse, il y a vénération de la relique de la Sainte pendant laquelle de nouvelles prières sont faites aux intentions déjà indiquées.

Après l'office, le R. P. André-Marie se tient à la disposition des personnes qui ont quelque communication à lui faire. Déjà de nombreuses faveurs ont été accordées aux dévots serviteurs de celle qui a promis de passer son ciel à faire du bien sur la terre; espérons que le nombre de ses dévots ira toujours augmentant et que l'église servite de Notre-Dame du Mont-Carmel deviendra un centre de la dévotion à Sainte-Thérèse de l'Enfant-Jésus.

UN BIENFAIT POUR LES FEMMES SOUFFRANTES

Mon traitement simple à domicile pour les différents maladies dont souffrent tant de femmes a procuré des bienfaits sans nom à des centaines de Canadiennes.

Si vous souffrez de maux de tête, de maux de reins, de douleurs dans le côté, de faiblesse de la vessie, de constipation, d'affections catarrhales internes; si vous éprouvez une sensation de gonflement avec accès de chaleur, de la nervosité, l'envie de pleurer, des palpitations, de la pathe, demandez-moi par lettre mon traitement d'essai gratuit de dix jours, pour votre cas particulier. Rappelez-vous qu'il ne vous en coûtera rien! Ne souffrez pas plus longtemps. Ecrivez aujourd'hui même.

Mme M. SUMMERS
a/s Vanderhoof & Co., 11-28 F
BOITE 11 WINDSOR, ONT.
En vente chez les meilleurs pharmaciens

Allez Visiter les Bermudes
BRITISH)
(Villégiature des Canadiens en Hiver)

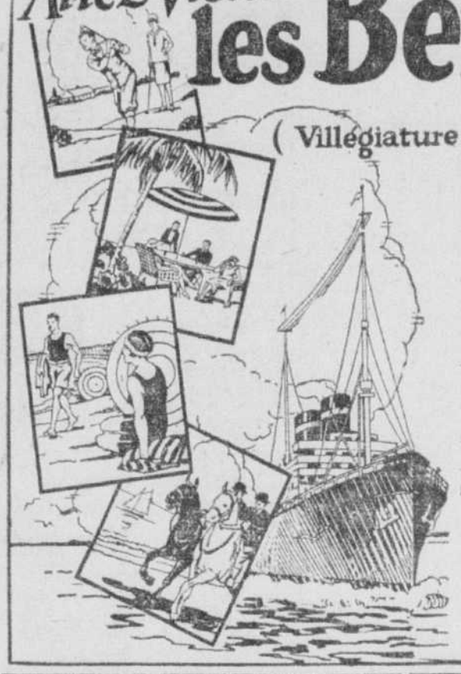

LES MAGNIFIQUES BERMUDES où la neige et le froid sont inconnus. Pourquoi n'en pas connaître plus long au sujet de ces "Iles Enchantées à l'Eternel Printemps" possédant un panorama qui est unique par son charme et sa beauté? Les Bermudes sont une possession anglaise et vous y trouverez une quantité d'associations historiques intéressantes. Vous pouvez jouer au golf, jouir des bains de mer et tous les sports extérieurs, vous joindre tous les jours aux gaies réunions sociales ou simplement vous reposer et goûter la nouveauté d'une atmosphère d'une parfaite tranquillité. Des hôtels et maisons de pension pour tous les goûts.

TEMPÉRATURE MOYENNE NOV-AVRIL

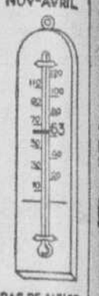

PAS DE NEIGE PAS DE GELÉES

Au sujet des taux et dates de départ, adressez-vous à la Canadian National Steamships, Furness Bermuda Line, Royal Mail Steam Packet Co. ou n'importe quel agent de navigation. Pour recevoir la Guide du Touriste illustré, écrivez directement à

THE BERMUDA TRADE DEVELOPMENT BOARD
Bureaux Canadiens:
105 rue Bond — Toronto

Bonsoir, Big Ben!
Réveille-moi à six heures"

—et à six heures *précises*, le *lendemain matin*, une gaie sonnerie se fera entendre.

Vous pouvez vous y fier. Tous les chronomètres Westclox tiennent bien le temps et vous pouvez être certain qu'ils vous réveilleront exactement à l'heure que *vous voulez*.

Vous pouvez choisir soit un Big Ben, un Baby Ben ou n'importe lequel des divers autres réveille-matin Westclox... la montre Westclox magnifique et durable, le Pocket Ben ou l'attrayante horloge pour votre auto avec l'assurance *positive* de toujours obtenir la *qualité* Westclox. Les prix de ces chronomètres varient de $1.75 à $6.25.

Western Clock Co., *Limited*, Peterborough, Ontario, Canada.

Westclox
Réveille-matin, Montres de poche et Horloges d'Auto
Fabrication Canadienne

Les réveille-matin Westclox en de magnifiques couleurs de vieux rose, vert ou bleu se vendent exactement aux mêmes prix que ceux au fini nickel.

FAITES EXAMINER VOS REINS PAR LE MEDECIN

Nettoyez les reins en buvant une pinte d'eau par jour, prenez aussi des sels de temps à autre, dit une autorité bien connue, qui déclare que trop de riches aliments peuvent former de l'acide urique, qui paralyse presque les reins dans leur effort à le chasser du sang. Ils deviennent indolents et faibles, puis vous sentez des douleurs lancinantes dans la région des reins, des douleurs aiguës au dos, ou vous avez la migraine, des étourdissements, l'estomac acide, la langue est épaisse et lorsqu'il fait mauvais vous avez des douleurs rhumatismales. L'urine devient trouble, pleine de dépôts, les canaux sont souvent sensibles et irrités, vous obligeant à chercher du soulagement deux ou trois fois durant la nuit.

Pour aider à neutraliser ces acides irritants, pour nettoyer les reins et chasser les rebuts urinaires du corps, procurez-vous quatre onces de Sels Jad, chez n'importe quel pharmacien, prenez-en une cuillerée à soupe dans un verre d'eau avant déjeuner, pendant quelques jours, et alors vos reins agiront bien. Ces fameux sels sont faits d'acide de raisin et de jus de citron joints à de la lithine, et ont été employés depuis des années pour actionner les reins lents et aussi pour neutraliser les acides de l'organisme, de sorte qu'ils n'irritent plus, mettant ainsi fin à la faiblesse de la vessie. Les Sels Jads sont peu coûteux; ils ne peuvent nuire et font une eau de lithine effervescente et délicieuse.

WYETH CHEMICAL CO. INC.
Walkerville, Ont.

Chez les Filles d'Isabelle

Le cercle Sancta Maria No 319 des Filles d'Isabelle aura son assemblée régulière mercredi le 15 du courant, à la salle Morin, 3414, avenue du Parc. Des questions très importantes seront discutées.

Le 25 janvier, aura lieu, dans la salle de bal de l'hôtel Mont-Royal, un souper dansant organisé par le cercle. Les amis du cercle sont spécialement invités.

LE VIN ALGERIEN

Paris, 11. — On annonce que la récolte vinicole, en Algérie, atteindra 58 millions d'hectolitres.

Tarifs d'Abonnement

Au Canada
EDITION QUOTIDIENNE
$6.00 par année
$3.00 pour six mois
$1.50 pour trois mois
EDITION DU SAMEDI
(AVEC ROTOGRAVURE)
$3.00 par année
$1.50 pour six mois
EDITION HEBDOMADAIRE
(JEUDI)
$1.50 par année
75c pour six mois
L'abonnement est strictement payable à l'avance

La Presse
MONTREAL

FEUILLETON DE "LA PRESSE"

LE GRAND CRÉPUSCULE

PAR ANDRÉ ARMANDY

ROMAN MYSTÉRIEUX

10 (Suite)

On le disait blasé. Il n'était que sceptique. Il ne tenait ni du sectaire, ni de l'apôtre. Son esprit éclairé n'était point obstiné, non qu'il n'eût sur toutes matières des opinions très arrêtées, mais, lorsque celles-ci avaient cessé de plaire, il savait en adopter d'autres avec la même fermeté.

Représentant du peuple, il exerçait, de surcroît, les fonctions de conseiller juridique d'une puissante société de crédit. Ces fonctions n'étaient pas gratuites. Ses adversaires prétendaient que ses connaissances en droit y étaient pour bien moins que son mandat de député. On le disait très riche. Il siégeait très à gauche, comme il se doit en pareil cas.

Il va sans dire que la conversation roulait sur les raisons de son intervention contre le ministère.

—La chose s'imposait, dit-il. Sans approuver le capital, je suis tenu de le défendre lorsque son effritement continu menace les intérêts de mes mandants. Représentant au Parlement une circonscription industrielle, je me devais de défendre la cause ouvrière que fait vivre cette industrie.

Il regarda l'effet produit par cet artificieux sophisme. Un murmure approuva cette formule, moins pour sa profondeur que pour son élégance. Réprimant une toux distinguée, Jérôme Hertlin reprit:

—Or, il est manifeste que, depuis quelque temps, un singulier malaise plane sur les marchés financiers. Une baisse inexplicable, lente mais continue, pèse sur trois ordres de titres et, fait notable, sur eux seuls: les métallurgiques, les charbonnages et les pétrolifères.

—A qui le dites-vous? émit un coulissier maltraité par la Bourse.

Un regard sévère du leader foudroya le téméraire interrupteur. On chuta. Hertlin poursuivit:

—Chaque jour, un nombre croissant de ces titres est jeté sur le marché. Les organismes intéressés ont tenté d'endiguer la baisse lorsqu'elle s'accélérait par trop, en consacrant à des rachats partiels la masse de manoeuvre de leurs fonds de réserve. Mais, à peine le palier marqué, le mouvement de régression reprend et se poursuit.

—Parfaitement exact approuvèrent les initiés.

Hertlin, flatté, se rengorgea:

—J'entrevois parmi vous, messieurs, des notabilités de la haute finance. Ecartant pour l'instant les divergences qui séparent nos conceptions sociales — (ceci pour le cas improbable qu'un électeur l'eût entendu) — l'un d'entre vous peut-il attribuer une cause à ce phénomène économique?

On échangea des conjectures:

—Loi de huit heures?

—Rendement manuel moindre?

—Abus des hauts salaires?

—Fardeau écrasant des impôts?

Hertlin les balaya du geste:

—Si tant est que ces nécessités sociales aient en prise sur l'industrie, elles ne sont point nées d'hier. Or, le mouvement est récent et n'avait aucun précédent. Donc, la cause doit l'être aussi.

Les non-intéressés approuvèrent sans réserve. La bouche fleurie d'un pli subtil, Hertlin ménagea son effet:

—Je crois avoir trouvé à cet état de choses une cause plus tangible.

Autour de lui, le cercle s'étrécit. Tel un augure, il énonça:

—La remise en circulation de l'or!

Timides d'abord, puis s'accentuant, des protestations se firent jour:

—Ingénieux, mais paradoxal.

—Un peu spécieux.

—Le retour à l'étalon-or est la consécration d'un état de santé, non un prodrome de malaise.

Hertlin laissa passer le grain, puis réclama le silence du geste:

—Je connaissais ces objections pour me les être présentées à moi-même. Force m'est de conclure qu'elles ne tiennent pas devant les faits. Si la libre circulation de l'or dénote un état de santé, elle ne saurait le provoquer. La mesure, selon moi, était prématurée.

—Ce n'est pas mon avis.

Une voix nette avait lancé la phrase, timbrée de froide conviction. L'intervention fit sensation. Claude Péridier chercha celui qui l'avait prononcée et d'approuva muettement du regard, tant elle faisait écho à sa propre pensée. Un nom fut chuchoté:

—Rénier-Janville!...

De vieilles barbes murmurèrent:

—Ces "jeunes", ça ne doute de rien!—En être à son second mandat et oser contredire Hertlin!...

—Quelle audace!—Dites: quel toupet!—Hertlin va le réduire en poudre...

Parmi les prolixes médiocrités qui peuplaient les travées du Parlement, Rénier-Janville demeurait une énigme. Jeune,—moins de quarante ans, — d'excellente famille bourgeoise,—son père avait été président de cour à Paris,—jouissant d'une aisance coquette, doté d'une élocution concise et d'une intelligence aiguë, il avait tout pour réussir dans la nuance opportuniste.

Or, élu depuis deux législatures, il s'en était allé siéger tout seul, en haut d'une travée du centre, opposant un refus poli, mais péremptoire, aux avances des divers groupes.

Assidu aux séances, il intervenait rarement. Au rebours de beaucoup de ses collègues, il évitait les questions creuses, les discussions futiles. Il s'abstenait de toute intervention, voire de tout vote dans les débats de pure obstruction. Mais, lorsqu'il lui arrivait de gravir les degrés de la tribune, tous les partis faisaient silence, tant sa dialectique serrée, toujours modérée en ses termes, mais solidement charpentée, faisait de lui le plus courtois, mais aussi de plus redoutable adversaire avec qui ils dussent compter. Et les ministres mis en cause, si assurés qu'ils fussent d'une majorité docile ou complaisante, n'écoutaient pas sans un frisson sa froide et incisive rhétorique.

Bien qu'on ignorât tout de ses tendances, il était accueilli dans les salons les plus fermés. Sa parfaite urbanité y était une sécurité et son mystère, un charme. On l'avait parfois comparé à un Robespierre modéré. La comparaison demeurait difficilement contrôlable. Du célèbre conventionnel, il avait la sobre élégance, la glaciale assurance, et aussi l'incorruptibilité. Mais nul n'avait pénétré au delà dans cette âme hermétique. Etait-il parmi ceux qui troublent l'eau pour y pêcher ou bien parmi les détourneurs de fleuves? Arciviste ou porte-flambeau? Lui seul eût pu répondre, étant admis que lui-même l'eût su.

Claude sondait avec acuité ce masque impassible, à la lèvre hautaine, à l'oeil impénétrable. D'abondants cheveux gris encadraient le visage jeune et le front haut. L'ensemble était étrange et d'une beauté singulière, qui attirait, mais ne captivait pas.

Un peu désemparé par cette intervention, Hertlin prit le parti de la traiter sur le mode plaisant:

—Eh! quoi, mon jeune collègue, serait-ce déjà une interpellation?

—J'ignorais que vous fussiez déjà ministre, corrigea sans broncher Rénier-Janville.

Vexé, le ministrable plastronna:

—Qui l'a été le peut redevenir, dit-il avec un sourire suffisant.

—Soit! Alors, j'attendrai.

—Il se pourrait que votre attente... Mais n'anticipons pas. Vous disiez donc, Rénier-Janville, que votre avis...

—Différait quelque peu du vôtre, monsieur Hertlin.

Hertlin tiqua. Ancien ministre, il tenait à ce titre qu'une coutume conserve à ceux qui l'ont été. Mais c'était encore une des singularités du jeune parlementaire de se soustraire à ces usages consacrés.

—Il me serait précieux de connaître votre opinion sur la question, reprit Hertlin avec une déférence qui frisait l'ironie. Serait-il indiscret de la solliciter?

Insensible au sarcasme, Rénier-Janville, de l'oeil, indiqua l'auditoire.

Nous sommes ici entre amis, mentionna Hertlin, qui tenait à une controverse publique.

—Soit! consentit Rénier-Janville avec une ombre de regret. Si j'interprète bien votre exposé, vous attribuez le malaise présent...

—Vous admettez donc qu'il existe?

—Le nier serait vain: il est patent.

—Je note que, jusqu'ici, nos opinions concordent, enregistra Hertlin.

—Oui, mais pas au delà, marqua Rénier-Janville. En l'attribuant à l'impéritie du ministre, vous omettez ou négligez un détail essentiel: c'est que le retour à l'étalon-or résulte d'une entente mondiale et que cette mesure fut simultanément appliquée par toutes les nations, à l'exception de celles qui les avaient devancées.

Hertlin triompha bruyamment:

—Mais je n'ai pas dit autre chose. Où diable étiez-vous donc tantôt, Rénier-Janville? J'ai dit que la mesure était prématurée.

—Ne pas la prendre, en pareil cas, eût été frapper notre change d'une lourde pénalisation.

—J'ai dit que le ministre a eu la main forcée.

—Ce qui ne passe pas pour entrer dans ses habitudes.

—J'ai dit que des influences occultes s'étaient, selon moi, exercées.

—Mais vous ne les avez pas dévoilées, non plus que les mobiles qui pouvaient les guider.

Avec une mine ambiguë, Hertlin se rapprocha de son interlocuteur et le saisit par un bouton:

—Mais... dites donc, Rénier-Janville, vous ne me semblez pas si éloigné d'y croire vous, à ces influences?...

Claude vit se fermer le visage du jeune député:

—Ce n'est ici ni l'heure, ni le lieu de soulever cette question, répondit-il d'une voix sourde.

Hertlin épanoui, traduisit sa réserve par un acquiescement:

—Alors, que diable trouvez-vous à reprendre à mon intervention?

Sans transporter le ton, mais martelant les mots, Rénier-Janville fut presque dur:

—D'être demeurée dans le vague, monsieur Hertlin; de n'avoir avancé que des faits nébuleux, sans consistance, incontrôlables. Lorsque l'on a des préventions de cette sorte, il faut, ou tout mettre en lumière... —Encore faut-il avoir des lumières sur tout.

—...Ou bien se taire, chercher et agir à coup sûr. Je préfère cette solution.

Hertlin, cabré, se redressa:

—Si c'est une leçon, jeune homme...

—Mon avis seulement, répondit froidement Rénier-Janville. Ne l'aviez-vous pas demandé?

Hertlin lui décocha un regard prometteur qu'il affronta sans sourciller. Désireuse de tout concilier, Mme Masset-Lorette, qui navrait cette altercation, émit une timide observation:

—On ne peut nier que le retrait à la circulation de l'or ait eu sur le moral public un effet des plus encourageants.

Hertlin emprunta le sourire qu'on attribue à Machiavel:

—Sur le moral, peut-être, mais sur le bas de laine?...

Manifestement, il avait une arrière-pensée. Rénier-Janville voulut le mettre en garde.

—Monsieur Hertlin!... murmura-t-il avec un accent de prière.

Le ministrable le toisa:

—Excusez-moi, mon cher: je vous ai demandé qu'un avis.

Puis, se tournant vers l'auditoire:

—Je vous propose, dit-il, une expérience...

Puisant à son gousset, il en tira une pincée de monnaie qu'il étala ensuite sur sa paume.

—Monsieur Hertlin!... redit Rénier-Janville, et, cette fois, son ton se chargea de reproche.

Hertlin parut frappé de surdité subite:

—Voici, continua-t-il: que chacun d'entre vous, messieurs, fasse comme moi.

Mi-amusés, mi-intrigués, les assistants s'exécutèrent. Rénier-Janville serra les dents pour réprimer les mots qui lui venaient aux lèvres.

(à suivre)

Progrès de la Science — Informations

Service Spécial à la Presse

Grâce à un appareil qu'il a inventé, un professeur de l'université de Chicago a démontré que les glaciers ne s'avançaient pas régulièrement mais seulement lorsqu'ils étaient soumis à des accumulations de pressions.

La pêche en Espagne

Le gouvernement espagnol a décidé de fonder 14 nouveaux ports de pêche au coût de $11,000,000; l'emplacement a été choisi par une commission d'ingénieurs.

Réchaud perfectionné

Un nouveau réchaud électrique portatif utilise autant de courant qu'un fer à repasser électrique et comprend un éventail qui fait circuler l'air chaud et crée de la vapeur pour tenir l'air suffisamment humide.

Un moyen radical

Un nouvel accessoire d'auto éteint avec un jet d'eau les bouts de cigarettes ou cigare en sorte qu'on peut les jeter hors de la voiture sans crainte de causer des incendies.

La voirie norvégienne

Le gouvernement norvégien a adopté un programme de voirie requérant la construction de 3,000 milles de routes et une dépense de $266,000,000.

Des soldats amphibies

Les soldats autrichiens qui patrouillent les rives du Danube sont munis de flotteurs qui leur permettent de marcher sur les eaux.

Les écoliers et notre production nationale

Thérèse Boulerice

Nous publions récemment le texte de Mlle Germaine Larose, de l'académie S.-Eusèbe, qui s'est classée bonne première dans le concours littéraire organisé par l'Association des manufacturiers canadiens à l'occasion de l'exposition des produits canadiens en novembre dernier. Aujourd'hui, nous rendons public le texte de Mlle Thérèse Boulerice, de la même école, qui a obtenu le deuxième prix.

Nous devrions prendre l'habitude d'acheter les produits du pays au lieu d'importer ce qui se fabrique chez nous. Agir ainsi, c'est travailler au bien économique de la nation. Que les provinces échangent leurs divers produits entre elles de manière à laisser aux Canadiens la richesse du Canada.

Il importe donc de développer un esprit d'entente à travers notre pays, car les Canadiens doivent se dépouiller des préjugés qui leur enlèvent la confiance en leurs compatriotes.

Le commerce du Canada a accusé au cours des dernières années une augmentation constante et remarquable car la valeur globale de nos produits manufacturiers dépasse maintenant un milliard de dollars, donc il faut que nos produits soient payés aux conditions les plus avantageuses, nos usines plus encouragées et mieux rétribuées.

D'ailleur, que nous servirait d'acheter des produits étrangers, puisque maintenant il est reconnu, que tous les articles manufacturés dans les pays de la zone tempérée figurent parmi nos produits canadiens ?

Et c'est en encourageant nos manufacturiers, que nous fournirons du travail à notre main-d'œuvre canadienne. Le gouvernement, pour venir en aide à notre industrie, a établi un tarif douanier très élevé, pour faire en sorte que notre peuple n'importe pas quand nous pouvons nous suffire.

Nous avons tous l'obligation de travailler au développement de nos industries, car les étrangers ne manqueront pas de profiter de notre indifférence, au détriment de la nation et par suite, de l'individu, donc il nous faut obéir à l'esprit national et nous soutenir, car c'est ainsi que les Canadiens réaliseront les hautes espérances qu'ils forment pour leur pays.

Vêture à Saint-Hyacinthe

(Du correspondant de la PRESSE)

St-Hyacinthe, 11.—Une vêture a eu lieu chez les Soeurs Sainte-Marthe, présidée par Mgr P.-S. Desranleau, P.A., vicaire-général du diocèse. Ont revêtu l'habit: Mlles Geneviève Bouffard, de Winooski, Vt., (soeur Sainte-Geneviève); Demerise Routhier, de S.-Pierre de Boughton, (soeur Sainte-Croix); Marie-Anna Paquette, de S.-Michel de Rougemont, (soeur Sainte-Elisabeth).

TRAIN RAPIDE DE JOUR "LE WINDSOR" ENTRE MONTREAL ET QUEBEC via LE PACIFIQUE CANADIEN

En raison de l'augmentation constante dans le nombre de voyageurs patronisant son excellent service de trains entre Montréal et Québec, et de la popularité toujours croissante de la ville de Québec comme centre de sports d'hiver, aussi afin de faciliter les voyages entre ces deux villes durant la session provinciale et le carnaval, le chemin de fer Pacifique Canadien a décidé de remettre en service "Le Windsor", trains rapides dans chaque direction, entre Montréal et Québec. Ces trains font le trajet qui sépare Montréal de Québec en quatre heures et quarante-cinq minutes. Ils arrivent à la gare Windsor et partent de cette même gare, arrêtant à Westmount et Montréal-Ouest ainsi qu'à l'avenue du Parc pour le trajet vers l'Ouest.

Le train No 350 quitte la gare Windsor, Montréal, à 1.10 p.m.; Westmount 1.17 p.m.; Montréal-Ouest 1.25 p.m. — arrivant à Trois-Rivières à 3.35 p.m., d'où un raccordement immédiat peut être fait pour Shawinigan Falls et Grand'Mère — quittant Trois-Rivières à 3.45 p.m. et arrivant à la gare du Palais, Québec, à 5.55 p.m.

Le train No 349 quitte Québec, gare du Palais, à 9.15 a.m.; Trois-Rivières à 11.15 a.m.; Lanoraie à 12.28 p.m., et arrive à l'avenue du Parc, Montréal, à 1.32 p.m., Montréal-Ouest à 1.45 p.m.; Westmount à 1.52 p.m. et à la gare Windsor à 2.00 p.m.

Le matériel roulant est tout en acier et consiste en wagon avec fumoir, wagon de première classe nouveau genre, wagon-restaurant, wagon-salon et wagon observatoire à compartiments.

Pour plus amples renseignements s'adresser aux bureaux des billets en ville, 201 ouest, rue St-Jacques (Harbour 4211), et édifice Dominion Sq. (Marquette 6262), ou à tout agent de billets du Pacifique Canadien. 7,11

PLateau 5151 — Rues Ste-Catherine, St-André, Demontigny et St-Christophe — PLateau 5151

VENTE ANNUELLE de JANVIER chez DUPUIS

Voici les rabais les plus importants de la saison.—Venez de bonne heure lundi

Souliers pour hommes

VALEURS JUSQU'A 6.00 LA PAIRE POUR

2.98

Variété de modèles. Cuir solide, noir ou brun. Modèles BLUCHER ou BALMORAL. Quelques paires de bottines dans le lot. Semelles simples ou plus épaisses.

Dupuis Frères—Rez-de-chaussée

Pour recevoir vos amis

UN CIGARE 'ROTHSCHILD' fabriqué de feuilles courtes de pur HAVANE, bien mûri, fera les délices du fumeur. Spécial, boîte de 50 CIGARES **2.25**

Dupuis Frères—rez-de-chaussée

Horloges

Gracieuses petites horloges de fantaisie — 2½ x 3¼ pouces — modèle hollandais. Appropriées pour chambre à coucher.. SPECIAL **.69**

—au rez-de-chaussée

Uniformes pour gardes-malades

Uniformes blancs

"White Cross"

pratiques pour coiffeuses, domestiques, etc. Confection de bon coton blanc. — Devants droits ou croisés. Col avec longues pointes. Manches courtes ou longues. Tailles: 34 à 44. — SPECIAL **2.98**

150

Uniformes blancs

modèle HOOVER. Devants croisés. Col châle. Manches courtes. Coton épais et durable. Tailles: 34 à 44. — SPECIAL **1.49**

Dupuis Frères—au deuxième

300

uniformes "Duprex"

pour infirmières. — Modèles à devants droits. — Manches longues ou courtes. — Belle qualité de coton blanc à tissure croisée et résistante. — Tailles: 34 à 44. — SPECIAL — **1.79**

SPECIAL

Uniformes blancs

"WHITE CROSS"

pour infirmières de l'Hôtel-Dieu, Notre-Dame, St-Jean-de-Dieu. Nous recommandons ces uniformes pour la haute qualité de leur confection. — Tailles: 34 à 44. SPECIAL **3.25**

Parures de cou

pour dames. Variété de modèles en dentelle, crêpe de Chine et autres . . . . . **.39**

Fleurs artificielles

pour corsage ou manteau—Teintes pâles et fleurs délicates. SPECIAL . . . . . **.25**

Écharpes

en tricot de soie, pour dames. Mailles fines et serrées. Frange dans le bas. Plusieurs marques ainsi que tout blanc. Chacune **.75**

Mouchoirs

de mousseline suisse, broderie dans un coin. Ourlet à jours. CHACUN . . . **.10**

Mouchoirs

de coton blanc avec ourlet à jours. SPECIAL, la DOUZAINE . . . . . **.39**

Dupuis Frères—Rez-de-chaussée

BAS et GANTELETS pour DAMES

Gantelets de chevreau

POUR DAMES

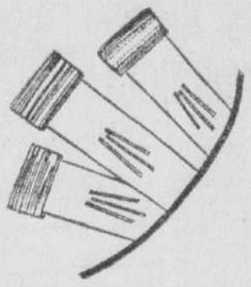

Chaque paire avec jolies manchettes fantaisie. Tons de TAN, CASTOR, MODE et GRIS. Pointures 5½ à 6½. Qualité de 1.95. TRES SPECIAL **1.59**

Gantelets de chamoisette

POUR DAMES

Gants pratiques, peu chers et qui se portent le matin ou pour se rendre au travail. Une jolie manchette fantaisie les garnit. Tons de mode, sable, castor et gris. 6 à 7½. Prix ord. .49 la paire, SPECIAL . **.29**

1200 paires de

Bas de cachemire

POUR DAMES

Un achat très avantageux nous permet de vous offrir des bas chauds et bien confectionnés à un prix modique. Points d'aisure renforcés. SABLE, FAUVE, CASTOR, CHAMPAGNE, PONGE, PECHE, gris, BLANC et noir. 8½ à 10. Prix ord. .59 la paire. SPECIAL . . . . . **.43**

Bas soie et laine

POUR ENFANTS

Côtes fines, FAUVE, NUDE, GRIS. 5 à 7½. Prix ord. .59 et .69 la paire. Spécial, la paire .39 ou 3 paires pour . . . **1.10**

Dupuis Frères—au rez-de-chaussée

Costume "Ourson"

Tricot tout laine ou laine et coton. Laine unie ou brossée. Modèle 4 pièces pour enfants de 2 à 6 ans. Chauds, pratiques et confortables. Prix ord. 2.98 et 3.98. Spécial **1.98**

ROBES DE CHAMBRE POUR FILLETTES

Ages 8 à 12 ans. Il nous reste environ 125 modèles en flanelle édredon fantaisie. Nuances pratiques. Col châle poche et cordelière de soie. Prix ord. 2.98. SPECIAL **1.59**

ROBES DE NUIT EN FLANELLETTE

pour fillettes de 6 à 12 ans. Ces robes de nuit sont chaudes et bien confectionnées de coupe ample, encolure haute, et manches longues. Garnitures de ruchés et de petits plis. 25 douzaines en tout. Prix ord. .98 chacune. SPECIAL **.59**

Dupuis Frères—au deuxième

LUNDI DEUXIEME JOUR DE NOTRE

EXPOSITION de BRODERIE

ET VENTE DE NOUVEAUX PATRONS 1930

Venez voir les jolis travaux qui font partie de cette exposition et profitez de nos prix spéciaux pour acheter vos articles estampés.

Tabliers estampés

sur bon coton bengale — gentils motifs. 6 pour . **.79**

Robes de nuit estampées

sur coton bengale. Prêtes à broder. SPECIAL . . . **.39**

Faux draps de lit estampés

sur fin coton fini toile. Charmants dessins de fleurs . **1.98**

Taies d'oreillers assorties

Une valeur remarquable. Chacune . . . . **.98**

NAPPES ESTAMPEES

sur fine toile. Broderie RICHELIEU et autres **6.75**

COUVRE-LIT ESTAMPE

coton de bonne qualité et résistant. Gracieux motifs de corbeilles de fleurs et marguerites. SPECIAL **1.89**

PAQUETS SURPRISES .29, .59, .98

Dupuis Frères—Sur la mezzanine

Corsets-ceinture

Modèle bas entourant spécialement les hanches. Très élégant pour personnes minces — 4 jarretelles. Bon tissu rose, sections élastiques sur les hanches. Tailles 24 à 30. SPECIAL . . . . **.89**

Corselettes

modèles variés. Goussets élastiques, léger baleinage inoxydable, sur le diaphragme. Agrafes sur le côté — 4 jarretelles. Poitrines 32 à 46. SPECIAL . . . . . **.98**

Brassières

larges avec gousset élastique à la ceinture. Bon tissu JACQUARD rose. Agrafes au dos. Poitrines 30 à 42. SPECIAL . **.39**

DUPUIS FRERES—au deuxième.

Tuques

de laine

pour enfants

Tricot fantaisie. Un pompon assorti les garnit. Teintes variées. Prix ord. .79. SPECIAL

.39

Dupuis Frères—au rez-de-chaussée

Carpettes

'Wilton' et 'Axminster'

21 carpettes à prix de rabais suivants:

3 Axminster—6 x 9 pieds — SPECIAL **13.39**

11 Axminster — 6'9 x 9 pds. SPECIAL **19.95**

4 velours Wilton—6 x 9 pds. SPECIAL **17.95**

3 velours Wilton; 6'9 x 9 pds. SPECIAL **19.95**

Coupons

DE PRELARTS — LINOLEUM — TOILE CIREE, etc., 200 coupons offerts à . . . . . .

½ prix

Dupuis Frères—au cinquième

Articles de ménage à prix spéciaux

COMMANDES TELEPHONIQUES ACCEPTEES — APPELEZ PLATEAU 5151 — LOCAL 205

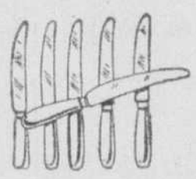

COUTEAUX A VIANDE

lame d'acier inoxydable de haute qualité. Manche en métal. Prix ord. 4.50 la douzaine. SPECIAL, boîte ½ douzaine . . . **1.45**

SERIE DE VAUDROUILLES

comprenant: 1 vaudrouille à l'huile, 1 vadrouille pour nettoyage à sec, 1 manche; les 3 articles . . . **.75**

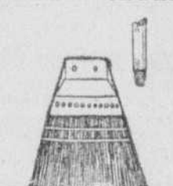

BALAIS DE FIBRE

ces balais sont pratiques et cinq fois plus résistants qu'un balais ordinaire. Appropriés pour planchers, tapis, la neige, etc. Prix ord. .95 pour **.69**

PERCOLATEURS

Grands modèles de bonne fabrication. Aluminium épais et de bonne qualité. Capacité 9 à 10 tasses. Valeur de 1.75. SPECIAL . . **.95**

Balais Brosse

de bonne qualité de crin, souple et résistant. Largeur 12 pouces. Complet avec manche. Prix ord. 1.15. SPECIAL . . **.79**

LAVOIRS A SUCCION

lavoirs par le vide. Fabrication de fer-blanc très épais. Facilitera le blanchissage et épargnera la fatigue. Prix ord. .95. Spécial **.69**

Cages fantaisie

fabrication de haute qualité. Elles sont jolies et bien finies ivoire, ou vert et or. Complète chacune avec support et ressort. LE TOUT **7.95**

VADROUILLES REVERSIBLES

bon coton rouge. S'emploie pour le nettoyage à sec, des planchers, murs, etc. Complet avec bon manche verni. Prix ord. 1.25. SPECIAL **.75**

—Dupuis Frères —au troisième

Panneaux

en rayon, teinte beige. Jolis dessins de fleurs, fini d'une longue frange dans le bas. 36 x 81 pouces. Chacun **1.19**

Cretonne

ANGLAISE

imprimée à la main. Choix de nuances et dessins. Largeurs 31 et 32 pouces. La verge **.39**

Mousseline

BLANCHE

pour rideaux. Choix de dessins. Largeur 36 pouces. La verge **.29**

Dupuis Frères—au cinquième

Conditions faciles si désiré

Les lignes nouvelles qui se remarquent dans ce CHESTERFIELD

le rendent très désirable pour ceux qui recherchent surtout un mobilier exclusif. Fabrication experte et couverture de mohair brun ou autres nuances. Dos d'un fauteuil et envers des coussins en freize de soie.

Dupuis Frères—au quatrième

Valeur de 195.00 pour **$145**

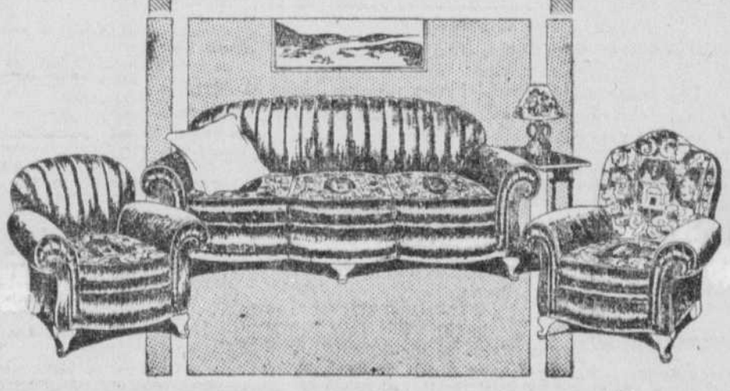

SOLDE DE NOS

Verres 'Mousseline'

A PRIX POPULAIRES, la douzaine **4.15**

MODELE ST-REGIS, 16 formats différents.

CARAFES POUR APPAREILLER — modèle sans anse **1.95**

DUPUIS FRERES au rez-de-chaussée

Spécial—Peinture préparée

bonne qualité. Choix de 19 couleurs : ivoire, bleu ciel, jaune or, brun pâle, vert pâle, rouge, vert, beige viennois, marron, gris foncé ainsi que tout blanc.

La pinte 65

½ gallon 1.25

1 gallon 2.25

EMAIL BLANC de très bonne qualité :

½ gallon 1.59

1 gallon 2.75

Dupuis Frères—au troisième

Dupuis Frères

J.-N. Dupuis, *prés. honoraire.* Albert Dupuis, *président.*
A.-J. Dugal, *v.-p. et dir.-gér.* Armand Dupuis, *sec.-trés.*

Pâtisserie

Pains d'épices, 2 douz. . .29

Gâteaux aux fruits, la lb. .37

Gâteaux roulés à la gelée, 2 pour .33

Tartes au citron, chacune .39

Dupuis Frères—au rez-de-chaussée

Papier-tenture

dont les dessins et nuances sont appropriés pour diverses pièces de la maison. LE ROULEAU SIMPLE . . . . . **.10**

Papier-tenture

pour salons, et salles à diner. LE ROULEAU SIMPLE . . . . . **.16**

Dupuis Frères—au troisième

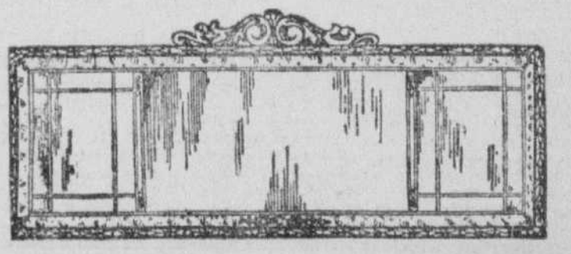

Gravures encadrées

Un assortiment de jolis sujets qui décreront avec goût diverses pièces de votre "home" paysages — fleurs — personnages — fruits et sujets religieux. Joli cadre or et argent. Dimensions jusqu'à 20½ x 32 pouces. — Prix ord. jusqu'à 6.50. — SPECIAL . . . **1.95**

Miroirs encadrés

Haute qualité de glace anglaise divisée en trois sections avec coins finis à l'onglet. — Le cadre est élégant et richement fini polychrome, or roman, avec bosselé brun. Un joli décor dans le haut. Dimensions totales: 17 x 43 pouces. SPECIAL **5.95**

Dupuis Frères—au troisième

Demandez notre catalogue de papiers-tentures 1930

PLateau 5151 — Rues Ste-Catherine, St-André, Demontigny et St-Christophe — PLateau 5151

VENTE ANNUELLE DE JANVIER CHEZ DUPUIS

Commençant lundi le 13—Venez participer aux plus grands rabais de la saison

Velours transparent et velours panne français

luxueux... en vogue... et dans un choix de teintes pastel ainsi que le noir jais parfait. Jolie surface luisante ou semi-brillante. — Plusieurs tons de brun. Largeurs: 36 à 40 pouces. Valeurs de 3.95 à 4.95 la verge. SPECIAL LUNDI **1.89**

Toile de soie française

Rien de plus frais, de plus souple que ce tissu employé par les couturiers parisiens pour la confection d'ensembles sportifs pour ceux qui passent l'hiver dans le sud. On fait également des articles de lingerie légers et résistants. Choix de blanc, corail, mauve, poudre, Nil, abricot, maïs, pêche et noir. Largeur 38 pouces. Prix ord. .55 la verge. SPECIAL . . . . . **.39**

Pas de commandes postales, téléphoniques ou contre remboursement.

Dupuis Frères—au deuxième

Venez à Montréal à nos frais

Profitez de ces grands rabais pour venir faire vos achats. — Nous rembourserons votre passage en chemin de fer aller et retour là où nous ne faisons pas la livraison d'après la cédule suivante:

Rayon de 25 milles, sur achats de 25.00
Rayon de 50 milles, sur achats de 50.00
Rayon de 75 milles, sur achats de 75.00
Rayon de 100 milles, sur achats de 100.00

Ces remboursements se feront au bureau d'information sur présentation du billet de retour et des factures le jour même des achats seulement.

2,000 paires de Couvre-chaussures pour dames

la paire **.98**

Choix de noir beige, ou teintes chinées, chaque paire bien finie avec surface soie et laine, attaches solides, avec ou sans chaîne; talons hauts et bas. Toutes les pointures.

Dupuis Frères—au deuxième

Chaussures de haute qualité pour dames, fillettes et enfants

Empeigne de cuir verni et le haut en cuir mat. Semelles souples et à coussin; marques avantageusement connues: — PACKARD, McFARLANE et autres. Aussi **SOULIERS à courroies ou lacés.** Tous avec semelles coussin mais pas dans toutes les pointures. Pointures: 2 à 10½ dans le lot — LA PAIRE **1.19**

Souliers

pour dames et jeunes filles

Nous avons assorti par tables, une série de souliers qui se sont déjà vendus jusqu'à 7.00 la paire. Ce sont les modèles en vogue dans les tons de tan ou brun, ainsi que tout noir. Le cuir est de bonne qualité; cuir verni, chevreau et autres, avec fantaisies incrustées ou autres garnitures. Plusieurs paires unies. — Notre prix modique vous permettra d'obtenir deux paires pour le prix d'une seule. Talons hauts et cubains. Pointures: 2½ à 7 seulement. SPECIAL . **2.49**

Dupuis Frères—au deuxième

SIX VALEURS EXTRAORDINAIRES POUR CETTE VENTE ANNUELLE

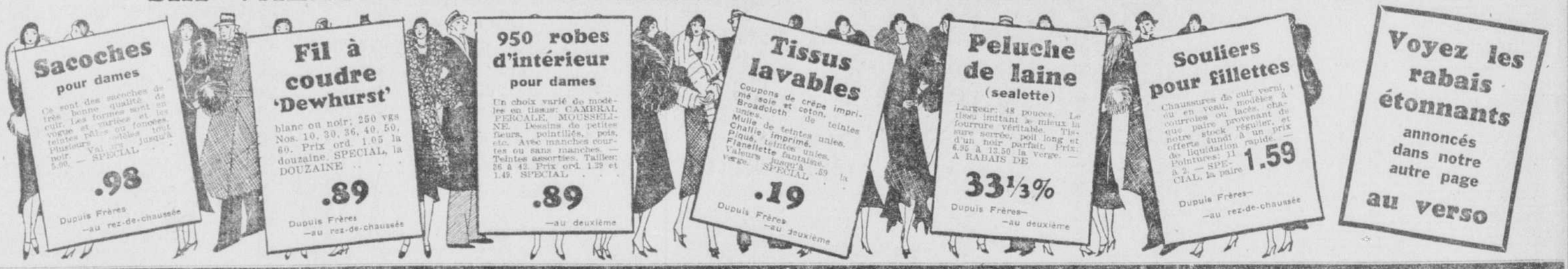

Complets 'matelot'

pour Garçonnets de 2 à 8 ans.

Bonne cheviote bleu marine, avec col et poignets finis de galon blanc, aussi cordelet et 1 sifflet. Modèle matelot avec pantalon long. SPECIAL . . . **1.89**

Culottes droites

Ages: 4 à 10 ans

Confection de cheviote bleu marine, aussi tweed gris ou brun. Modèle droit aux genoux. Poches ordinaires. Bonne doublure. SPECIAL . . . . . **.47**

Dupuis Frères—au rez-de-chaussée

Solde de Paletots d'hiver pour hommes

en vente lundi

10.95

Chauds paletots en tweed de diverses nuances; tailles désassorties pour hommes et jeunes gens. TANT QU'IL Y EN AURA;

10.95

Dupuis Frères— au rez-de-chaussée

VENTE DE MENUS ARTICLES

JARRETELLES pour coudre au corset. Elastique de soie de bonne qualité. Blanc ou rose. La paire . . . . . **.21**

EPINGLES DROITES en acier nickelé. Papier de 200 épingles, 6 pour . **.21**

EPINGLES DE SURETE en acier nickelée. Carte de 1 douzaine d'épingles assorties. SPECIAL 6 cartes pour . . . . . **.21**

DRAPS DE CAOUTCHOUC pour lits d'enfants. Dimensions 27 x 36 pouces. Blanc seulement. SPECIAL . . . **.39**

FERS A ONDULER modèle tel qu'employé par les coiffeurs. Acier nickelé. Bonne grosseur . . . **.29**

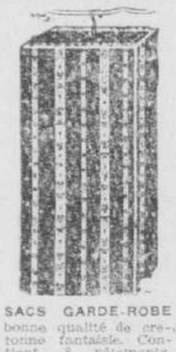

SACS GARDE-ROBE bonne qualité de cretonne fantaisie. Contient 8 vêtements. Choix de dessins et nuances. Spécial . . . **.89**

PEIGNES Pour ondulation à l'eau. Boîte contenant 8 peignes de différentes grandeurs — la boîte de 8 . . **.25**

COTON A FROMAGE Indispensable pour divers travaux du ménage, polissage de meubles, etc. Pièces de 2 verges, paquet **.25**

PETITS BALAIS pour vêtements—mais de bonne qualité. Boule de métal avec anneau au bout du manche. SPECIAL . . . . . **.21**

CISEAUX Longueur: 8 pouces. Modèle en acier forgé, solide et tel qu'utilisé par les tailleurs. Poignées fini émail noir. La lame est garantie. — SPECIAL, la paire . **.49**

SERIE DE POIGNEES 1 sac en cretonne fantaisie contenant 3 poignées également finies de cretonne; le tout . . . . . **.15**

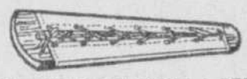

COUVERTURES DE PLANCHE A REPASSER Bon coton. Se fixe facilement à toute dimension de planche. SPECIAL . . **.29**

PORTE-BALAIS en toile cirée—dimension ordinaire. Teintes variées, chacun . . . . **.15**

EMBAUCHOIRS pour chaussures. Bois franc ciré. Bonne tige métallique. Spécial, 3 paires pour **.25**

Dupuis Frères—au rez-de-chaussée

SACS A MAGASINER rouge, vert, noir, brun—Fabrication soupie, bonne qualité. Dimension pratique. SPECIAL . . . **.39**

SACS A CHAUSSURES Bonne qualité de cretonne à dessins de fleurs. 8 pochettes. SPECIAL . . **.45**

ELASTIQUE A LINGERIE en rayon, largeur ¼ pouce. SPECIAL 12 verges . . . **.29**

BOUFFANTS DE CAOUTCHOUC pour dames. Haut en marquisette. Taille ordinaire. Teinte chair. SPECIAL **.39**

COUSSINS bien remplis de Kapok. Pratiques pour travaux du ménage, lavage de planchers, cirage de parquets, etc. Noir ou brun. SPECIAL . . . **.25**

COUSSINS pour placer sur les sièges de chaises "WINDSOR" ou autres, bon feutre recouvert de cretonne fantaisie ou de toile cirée fantaisie ou rayée. SPECIAL . . . **.29**

MEME MODELE de qualité supérieure, chacun. **.39**

CULOTTES POUR BEBES marque "Hickory". Taille ordinaire. Teinte naturelle. SPECIAL . . . **.15**

Dupuis Frères —rez-de-chaussée

Lot de 50 robes seulement

Elles sont jolies, élégantes tout en demeurant pratiques pour l'après-midi, le bureau, etc. Crêpe satin, georgette, crêpe Canton, tous des tissus de bonne qualité et pesants. Un col de georgette, ou de dentelle, une jupe fantaisie ou tombant par godets donnent le cachet féminin. — Plusieurs avec jupe unie. — NOIR, BLEU MARINE, BLEU INDEPENDANCE, BRUN, VIN, Tailles: 14, 16, 18, 20 ans et 40 et 42. Prix ord. 15.00, 18.00, 25.00. TRES SPECIAL LUNDI

12.95

Spécial de 9 à 10 hrs a.m.

50 robes du soir pour jeunes filles

Légers tissus de taffetas, crêpe georgette. La plupart sans manches ou avec hauts de manches se posant à volonté, BLANC, ROSE, BLEU, JAUNE, VERT. Tailles: 14, 16, 18, 20 ans. SPECIAL

2.98

Pas de commandes postales, téléphoniques, contre remboursement et d'échanges pour ce spécial.

Dupuis Frères—au deuxième

Coupe-vent

en tissu mackinaw pour garçons

Une étoffe pure laine, à dessins quadrillés avec tricot élastique à la taille et aux poignets. — Collet s'attachant bien fermé au cou. Modèle tel qu'illustré. — Prix ord. 2.25 et 2.50. Tailles 24, 26, 34, 36 seulement. — SPECIAL

1.49

Commandes téléphoniques acceptées. Appelez PLateau 5151 — Local 102.

Dupuis Frères—au rez-de-chaussée

Doublure de fantaisie

Largeur: 36 pouces. Tissure résistante, soie artificielle et fil. Divers dessins et nuances. — Prix ord. .59 la vge. SPECIAL . . . **.39**

Charmeen française

Largeur: 40 pouces. Souple et gracieux pour robes. Choix de nuances. Prix ord. 1.25 la verge pour . . . **.89**

—au rez-de-chaussée

Au rayon des étoffes à robes

22 TEXTURES DIFFERENTES EN TROIS LOTS

Crêpe de laine à rayures fantaisie sur fond beige. Largeur: 36 pouces. Prix ord. 1.50 la vge

Albatros français à dessins quadrillés. Plusieurs nuances pâles. Largeur: 36 pouces. Prix ord. 1.39 la verge

Drap molleton, texture UNION gris, rouge, brun, bleu marine et noir. Largeur: 46 pouces. — Prix ord. .75 la verge

Serge anglaise pure laine et de bonne qualité; largeur: 46 pouces, noir seulement. Prix ord. .75 la verge

Tweed anglais, texture UNION, dessins fantaisie. Largeur: 54 pouces. Prix ord. .89 la verge

Crêpe de laine souple, beige, bleu-poudre, vert, gris, marine et noir. Largeur: 36 pouces. — Prix ord. .85 la verge

LUNDI **.47** Valeurs jusqu'à 1.50

Tweeds anglais pure laine; petits dessins sur fond beige; largeur: 54 pouces. Prix ord. 2.95

Drap velours pure laine. Largeur: 54 pouces. Prix ord. 1.89

Faille française pure laine. — Nouvelles nuances. Largeur: 54 pouces. Prix ord. 1.89

Crêpe de laine français; tissu souple et très en vogue. Choix de teintes. Largeur: 54 pouces. Prix ord. 1.89 la verge.

Tweeds anglais, moyenne pesanteur: s'emploie pour complets de garçonnets, etc. Largeur: 54 pouces. Prix ord. 1.69

Albatros français, tissu souple et pure laine. Une nouveauté; toile quadrillée. Largeur: 42 pcs. Prix ord. 1.69

Llamelaine français, un tissu souple et élégant uni ou à rayures. Largeur: 36 pouces. Prix ord. 1.95

LUNDI **1.29** Valeurs jusqu'à 2.95

Velours de laine français pour le manteau du soir. Largeur: 54 pouces, prix ord. 2.95

Tweed pure laine de haute qualité. Choix de nuances et dessins. Largeur: 54 pouces. Prix ord. 2.96

Charmeen française pure laine, beau fini lustré. Teintes en vogue. Largeur: 54 pouces. Prix ord. 2.25

Kasha français pure laine et souple. Fini soyeux. Choix de plusieurs nuances. Largeur: 54 pouces. Prix ord. 3.95

Delaine français souple à dessins quadrillés. Approprié pour jupe sport. Largeur: 54 pouces. Prix ord. 2.25

Serge anglaise pure laine, fini soyeux. Largeur: 54 pouces. — Prix ord. 2.50

LUNDI **1.79** Valeurs jusqu'à 3.95

Dupuis Frères—au rez-de-chaussée

Satin fermier

Largeur: 54 pouces. — Noir seulement. On en fait des tabliers, chemises, etc. Prix ord. .89 la verge. SPECIAL . . . **.59**

Satin à doublure

Largeur: 36 pouces. — Bleu marine, gris pâle, beige et brun. Le fini est brillant et la qualité résistante. Prix ord. 2.00 la vge. SPECIAL . . **.98**

—au rez-de-chaussée

Soldes de toutes nos

Casquettes d'hiver

pour hommes et jeunes gens. Valeurs jusqu'à 3.00 chacune. SPECIAL **1.29**

Un lot de

Chapeaux

de velours et de feutre.

Valeurs jusqu'à 5.00. SPECIAL LUNDI **1.95**

Pas de commandes téléphoniques ou contre remboursement.

Dupuis Frères—au rez-de-chaussée

Tissus lavables

Rayon Fantaisie

et de haute qualité dans les nuances les plus populaires. Largeur: 36 pouces. — Valeurs jusqu'à .75 la verge. — SPECIAL . . . . . **.39**

Broadcloth imprimé fantaisie

jolis dessins et teintes très attrayantes. Largeur: 36 pouces. SPECIAL, la verge . . . . . **.29**

Tissu à Chemises

rayures de soie sur fond blanc. Aussi plusieurs de couleur. Largeur 31 pouces; la VERGE . . **.29**

Flanelle "Union"

importée d'Angleterre. Fera de bonnes chemises de travail, chauds jupons, etc. Largeur: 27 pouces; la VGE **.29**

Guingan écossais

et de haute qualité, dans les plus jolis dessins. Largeur: 31 pouces. — UNE VALEUR à, la verge . . **.39**

Dupuis Frères—au deuxième

AU SOUS-SOL D'ÉCONOMIES

PAS DE COMMANDES TELEPHONIQUES NI C. O. D.

Aubaines extraordinaires lundi à **.49**

LE SOUS-SOL D'ECONOMIES a été établi afin de permettre aux personnes anxieuses d'économiser, de pouvoir arriver à leur but tout en obtenant des articles de bonne qualité.

C'est avec cette intention que nous mettons en vente demain une série d'articles légèrement défraîchis mais qui demeurent quand même de très bonne qualité.

Ce lot comprend des échantillons de voyageurs, soldes de manufacturiers, solde de notre stock avant l'inventaire.

25 CHANDAILS jersey de soie pour Dames
60 ROBES DE MAISON en rayon ou satinette noire
64 ROBES "HOOVER" BLANC, ROSE, BLEU, VERT
100 ROBES DE NUIT, bonne flanellette blanche, pour Dames
50 CHANDAILS DE LAINE pour Dames
200 CHANDAILS DE LAINE, 5 boutons pour enfants. Tailles: 24 et 22 seulement.
1000 verges de velours, largeur: 18 pouces, valeurs jusqu'à 3.00 la verge
100 bonnets de caracul blanc, mouton blanc et édredon
500 foulards de jersey de soie; 10 nuances; longueur: 54 pouces
100 blouses pour garçons; encolures: — 8 à 11
100 chapeaux de velours pour Dames
100 paires de rideaux en marquisette, avec valence
1000 paires de gants de chamoisette pour Dames

CHAQUE ARTICLE ou PAIRE . . **.49**

Dupuis Frères

J.-N. Dupuis, *prés. honoraire.* A.-J. Dugal, *v.-p. et dir.-gér.* Albert Dupuis, *président.* Armand Dupuis, *sec.-trés.*

Dupuis Frères—au sous-sol d'économies

Serviettes ouvrées

5,000 douzaines de ces serviettes bien blanchies avec ourlet à même, et bordure rouge. Une aubaine pour dentistes, médecins, barbiers, coiffeurs, etc. Dimensions: 16 x 30 pouces. SPECIAL la paire . **.25**

1000 couvertures de berceau

bonne flanellette souple et chaude, avec filets bleus ou roses à chaque bout. SPECIAL, la paire . . . . . **.39**

Coton jaune

de 40 pouces de largeur, pour draps de lit. Qualité épaisse et résistante. Sert aussi à faire des tales d'oreillers, tabliers, ouvrages de fantaisie, etc. SPECIAL, la verge . . . . . **.25**

Dupuis Frères—au deuxième

Demandez notre catalogue de papiers-tentures 1930