



# sports

HUGUES ALBERT

DORIS LABONTÉ

NOËL BOUCHARD

*La fin d'une  
décennie...*

**Joyeux Noël,  
amateurs de sports !**

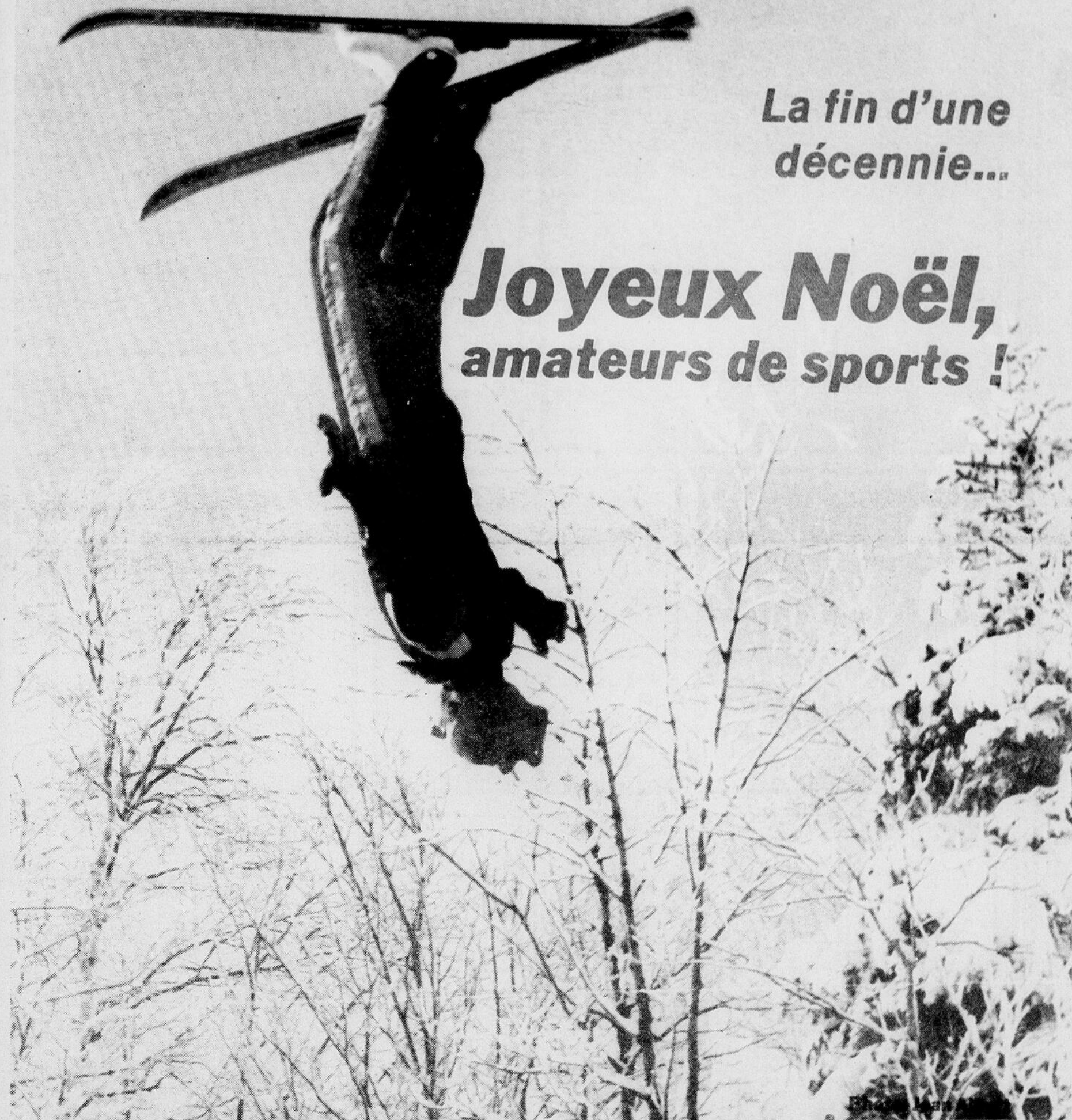

VOTRE CONCESSIONNAIRE



**FORD**

195 LÉONIDAS - 723-2223

**Avant tout achat. . .**

Consultez nos représentants:

Lionel Parent - Wilford Doucet - Paul Thériault  
Robert Isabel - Valérien Fortin

195 LÉONIDAS

TÉL.: 723-2223



MÉDAILLON

**FORD**

RIMOUSKI



# Nos prix

## JEUNES DINDES SURGELÉES

CANADA CATÉGORIE UTILITÉ — 6 À 16 LB



# .88

LB

PRIX HABITUEL 1.19

### ÉCONOMIE .31 LB

## JEUNES DINDES SURGELÉES

CANADA CATÉGORIE A — 6 À 24 LB



# .98

LB

PRIX HABITUEL 1.29 LB

### ÉCONOMIE .31 LB

## JEUNES DINDES SURGELÉES

CANADA CATÉGORIE A DE LUXE — GOLDEN BIRD IMPRÉGNÉES D'HUILE — 6 À 24 LB

# 1.18

LB

PRIX HABITUEL 1.55 LB

### ÉCONOMIE .37 LB

## TOURTIÈRE SURGELÉE

BILOPAGE - 500 GR

# .88

### AUBAINE!

## PORC HACHÉ

DÉGELÉ - LB

# .88

### AUBAINE!

JAMBON DANS LA FESSE PRÊT À MANGER - AVEC OS BOUT DU JARRET OU CROUPE

# 1.18

LB

### AUBAINE!

BACON DÉCOUENNÉ LEGRAND - ROSE-MARIE PAQUET 1 LB

# .48

LIMITE 3 PAR CLIENT

### AUBAINE!

JARRETS DE PORC SURGELÉS - LB

# .44

### AUBAINE!

PÂTE DE FOIE TOUR EIFFEL - LB

# 1.09

### AUBAINE!

JAMBON CUIT TAILLEFER - LB

# 1.38

### AUBAINE!

CRETON EN VRAC BILOPAGE - LB

# 1.69

### AUBAINE!

## ORANGES FRAÎCHES

"NAVEL" — GROSSEUR 113 DE LA CALIFORNIE

# 1.28

DOUZ.

### AUBAINE!

POMMES DE FANTAISIE "GOLDEN DELICIOUS" DE LA COLOMBIE BRITANNIQUE LB

# .58

### AUBAINE!

CHOUX DE BRUXELLES CAT. CANADA NO 1 LB

# .68

### AUBAINE!

LAITUE BOSTON DE LA FLORIDE

GROSSEUR 24

# 2/\$1

### AUBAINE!

POMMES DE TERRE DU QUÉBEC SAC 10 LB

# .69

### AUBAINE!

# les meilleurs!

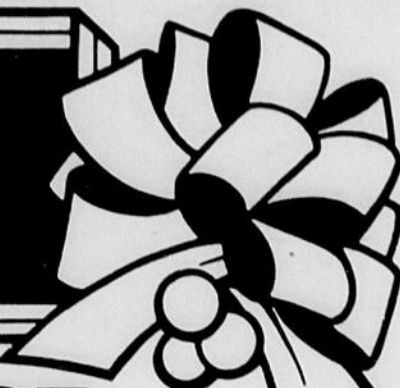

**PEPSI-COLA**  
BOUTEILLE CONSIGNÉE CARTON DE 6 BOUT.  
DE 750 ml

**1.88**

PRIX HABITUEL 2.59

**ÉCONOMIE .71**

**SAUCE À SALADE**  
MIRACLE WHIP—KRAFT  
POT 1 LITRE

**1.39**

PRIX HABITUEL 1.78

**ÉCONOMIE .39**

**MÉLANGE À SOUPE**  
A L'OIGNON - LIPTON - PAQ. DE 2 ENV.

**.58**

PRIX HABITUEL .68

**ECONOMIE .10**

**OLIVES REINE**  
GATTUSO - NATURE - POT 40 OZ LIQ.

**2.69**

PRIX HABITUEL 2.99

**ECONOMIE .30**

**POUDRE POUR GELÉE**  
VARIÉE - ROYAL - PAQ. 3 OZ

**4 / \$1**

PRIX HABITUEL .30

**ÉCONOMIE .20**

**BISCUITS DAVID**  
CHARMANT OU COCO AU LAIT  
PAQ. 13 OZ

**1.65**

PRIX HABITUEL 1.91

**ÉCONOMIE .26**

**CORNICHONS TRANCHÉS**  
SUCRÉS OU MARINADES  
SUCRÉES—HEINZ  
POT 24 OZ LIQ.

**.89**

PRIX HABITUEL 1.15

**ÉCONOMIE .26**

**EAU MINÉRALE**  
MONTCLAIR  
BOUT. 750 ml

**2 / \$1**

PRIX HABITUEL .56

**ÉCONOMIE .12**

**MOUCHOIRS DE PAPIER**  
COULEURS VARIÉES KLEENEX  
PAQ. DE 200

**.73**

PRIX HABITUEL .83

**ÉCONOMIE .10**

**NETTOYEUR À FOUR**  
AÉROSOL—M. MUSCLE  
CONT. 14 OZ

**1.39**

PRIX HABITUEL 1.79

**ÉCONOMIE .40**

**JUS DE TOMATE DE FANTAISIE—LIBBY'S**  
BTE 48 OZ LIQ.

**.69**

PRIX HABITUEL .90

**ÉCONOMIE .21**

**PETITS POIS NOS 1 ET 2—DE FANTAISIE**  
D'ALBRAY—BTE 14 OZ LIQ.

**2 / \$1**

PRIX HABITUEL .63

**ÉCONOMIE .26**

LES SUPERMARCHÉS DOMINION SITUÉS DANS LES GRANDS CENTRES COMMERCIAUX SERONT OUVERTS LE SOIR JUSQU'À 21 HEURES JUSQU'AU 22 DÉCEMBRE 1979—Y COMPRIS LE SAMEDI—LE 24 DÉCEMBRE OUVERTS TOUTE LA JOURNÉE—LE MERCREDI 26 DÉCEMBRE DE 13 HEURES À 18 HEURES.

NOUS NOUS RÉSERVONS LE DROIT DE LIMITER LES QUANTITÉS  
Prix en vigueur jusqu'à la fermeture samedi le 22 décembre 1979 à votre Supermarché Dominion: CARREFOUR RIMOUSKI, 419 Boul. Jessop, Rimouski. Les Supermarchés Dominion Limitée

Ça c'est du  
supermarché  
**Dominion**



## Ligue de Développement Inter-Rives

# Voyage pénible pour les Rimouskois

Les deux groupements rimouskois de la Ligue de Développement Inter-Rives, le Spartak et les Eperviers, accomplissaient un important périple sur la rive-nord en fin de semaine, plus précisément à Port-Cartier et Sept-Iles.

On pourrait facilement qualifier ce voyage de pénible "chemin de croix" où les chutes furent nombreuses. De fait, au total des 18 rencontres présentées, les délégués rimouskois ont subi l'échec à douze reprises, ne remportant que cinq victoires et faisant match nul à une reprise.

Des cinq victoires, trois le furent à Port-Cartier, contre des équipes d'un calibre présument plus faible. Par contre neuf des douze défaites furent encaissées à Sept-Iles où les formations de la rive sud disputèrent douze parties.

## Les Eperviers

Chez les Eperviers, seul le Pee Wee put remporter la victoire, et ce à deux reprises. Le Bantam encaisse pour sa part trois revers tout comme le midget, et ce, en trois parties.

Le bilan des équipes Eperviers se totalise donc à 2 victoires et 7 défaites.

## Le Spartak

Les équipes Spartak présentent un total légèrement supérieur se soldant à 3 victoire, 5 défaites et 1 nulle.

Le bantam a le mieux tiré son épingle du jeu avec deux gains, l'autre victoire



Marc Brisson a connu de bons moments cette fin de semaine, tout comme ses coéquipiers du Spartak Pee Wee qui ont toutefois manqué de souffle et subi un premier revers en saison.

[Photo le Rimouskois, D.L.]

et la partie nulle étant obtenues par le Pee Wee.

## Matière à réflexion

Suite à cette médiocre performance rimouskoise, beaucoup de choses sont certainement à remettre en question dans le camp de l'Association du Hockey Mineur de Rimouski.

La très nette supériorité affichée par les équipes sept-iliennes lors de leur voyage à Rimouski et chez elles contre les nôtres, ajoutée à des performances moyennes devant Baie-Comeau et Hauterive, soulèvent certainement quelques interrogations.

Evidemment que l'on savait que les nordiques présentaient un très fort calibre, mais était-il à ce point supérieur?

N'y aurait-il pas plutôt quelques faiblesses à corriger à certains paliers de notre encadrement?

Chose certaine les représentants rimouskois ne présentent pas des performances dignes d'un regroupement des meilleurs hockeyeurs d'un pareil bassin de population. Si certaines améliorations ne sont pas apportées bientôt, on pourrait peut-être connaître quelques problèmes lors des Championnats régionaux du Bas St-Laurent.

Doris Labonté

# Le Spartak Bantam se retrouve

Dans le camp Spartak, le Bantam de l'instructeur Jean-Pierre Dionne a connu un succès pratiquement inespéré en remportant deux de ses trois rencontres.

Méticuleux en défensive, il se firent des plus opportunistes à l'attaque, marquant leurs buts gagnants en fin de partie et profitant d'avantages numériques.

Ces deux gains, devant le Port-Cartier et les Patriotes ont relancé une équipe qui tanguait quelque peu ces temps-ci, spécialement vers les fins de rencontres.

Le cerbère Alain Raymond a su tirer son épingle du jeu et a certainement inspiré ses coéquipiers par sa grande combativité. Quand Raymond est en forme...

Le midget Spartak, dirigé exceptionnellement par Denis Mercier, a livré deux belles rencontres durant le weekend. Si l'on excepte le revers de 6-1 devant les Patriotes de Sept-Iles, on peut conclure que cette équipe s'est vraiment bien comportée, travaillant sans relâche mais étant peu opportuniste en quelques occasions.

Malgré l'absence de victoires, le Spartak Midget a prouvé que sil s'en donnait réellement la peine, il pouvait rivaliser avec les meilleurs de sa division.

Invaincu depuis le début de la campagne 1979-80, le Spartak Pee Wee a connu son premier revers dimanche contre le National de Sept-Iles. Cette dernière équipe détient d'ailleurs la tête du classement de la ligue en division Pee Wee.

Limité à une nulle par les Patriotes moins de 24 heures plus tôt, le Spartak fut une proie facile pour son

rival qui l'empêcha d'attaquer en le dominant sur le plan de la vitesse. Le Spartak Pee Wee continue

cependant de présenter la meilleure fiche de sa division.

Doris Labonté

## Chez les Eperviers

# Les Pee-Wee sauvent la face

Si les Eperviers ont subi sept revers en neuf parties, les Pee Wee de cette organisation ont toutefois sauvé l'honneur des leurs en remportant deux victoires, lors d'un blanchissage de 2-0, Eric Roy fut superbe devant le filet et y alla d'un 5ième blanchissage en saison. Le lendemain lui fut cependant néfaste devant le National (0-5).

Chez le Bantam, les troupes de Maurice Lévesque n'ont pas réussi à renouer avec la victoire au cours du weekend. L'absence de victoire se prolongeait donc chez cette équipe qui prend souvent un avantage qu'elle ne peut conserver.

Pierre Morneau a bien fait à son retour au jeu, mais les vétérans Gilles Paulin et Luc Charest sont présentement au rancart, eux qui représentent la

force offensive de cette équipe.

Chez le Midget, la débâcle s'est poursuivie et c'est une formation méconnaissable qui évolue présentement sur les patinoires de la région. Après un départ fulgurant, les Eperviers midget n'ont su se remettre du premier revers subi il y a quelques semaines.

Cette fin de semaine, avec un alignement réduit à douze joueurs, ils ont été défaits à trois reprises consécutives. L'offensive est tombée en panne et n'a produit que deux seuls filets.

Les absences de Daniel Heppell et Normand Ruest, entre autres sont certes des plus lourdes à supporter pour une équipe qui tente de se refaire.

Doris Labonté

## Dans le Junior B

# Les Feuilles d'Erable écrasés à Rivière-du-Loup

Daniel Beaulieu a marqué à quatre reprises dans une éclatante victoire de 11 à 4 des Albatros de Rivière-du-Loup face aux Feuilles d'Erable de Rimouski. Pierre Lacombe et Nelson Lepage ont compté deux reprises chacun, les autres buts allant à Guy Gagnon, Michel Charron et Yvan Lepage.

Marcel Pouliot et Dany Potvin se sont partagés les quatre buts des Rimouskois qui, par cette cuisante défaite, concédaient le premier rang de la section ouest du circuit junior B à leurs hôtes de dimanche.

Dans une autre partie au

programme, les Montagnards de Ste-Anne-des-Monts ont bafoué les Ambassadeurs de la Vallée 11 à 4.

Vendredi soir, les Albatros ont facilement vaincu les Aiglons de Mont-Joli 10 à 2 tandis que les Montagnards défaisaient les Castors de Matane 8 à 3.

La prochaine partie des Feuilles d'Erable aura lieu dimanche le 23 décembre à 14h30 au Colisée de Rimouski. Ils recevront alors les Aiglons de Mont-Joli.

H.A.

Suite aux parties de fin de semaine, le classement s'établit comme suit:

| EQUIPES                | CLASSEMENT |    |    |     | Pts | BP  | BC  |
|------------------------|------------|----|----|-----|-----|-----|-----|
|                        | PJ         | GP | N  | Pls |     |     |     |
| <b>SECTION "EST"</b>   |            |    |    |     |     |     |     |
| Ste-Anne-des-Monts     | 17         | 13 | 4  | 0   | 26  | 145 | 84  |
| Matane                 | 15         | 8  | 7  | 0   | 16  | 113 | 107 |
| La Vallée              | 15         | 2  | 13 | 0   | 4   | 44  | 135 |
| <b>SECTION "OUEST"</b> |            |    |    |     |     |     |     |
| Rivière-du-Loup        | 13         | 9  | 3  | 1   | 19  | 128 | 68  |
| Rimouski               | 14         | 8  | 5  | 1   | 17  | 87  | 77  |
| Mont-Joli              | 10         | 1  | 9  | 0   | 2   | 35  | 80  |



Le leader offensif Gilles Paulin, des Eperviers Bantam a été sévèrement blessé au genou à Sept-Iles. Sa perte, ajoutée à celle de Luc Charest n'est pas pour aider cette équipe qui connaît bien des difficultés.

[Photo le Rimouskois, D.L.]

## Hockey Inter-Rives LES RIMOUSKOIS A SEPT-ILES ET PORT-CARTIER (LES RESULTATS)

### LES EPERVIERS À SEPT-ILES:

- Pee-Wee: Eperviers 0, National 5  
Eperviers 2, Patriotes 0
- Bantam: Eperviers 2, Patriotes 10  
Eperviers 0, National 5
- Midget: Eperviers 1, Patriotes 6  
Eperviers 0, National 4

### A PORT-CARTIER

- Pee-Wee: Eperviers 6, Port-Cartier 4
- Bantam: Eperviers 2, Port-Cartier 6
- Midget: Eperviers 1, Port-Cartier 2

### LE SPARTAK A SEPT-ILES:

- Pee-Wee: Spartak 3, Patriotes 3  
Spartak 0, National 5
- Bantam: Spartak 3, Patriotes 6  
Spartak 3, National 2
- Midget: Spartak 1, Patriotes 6  
Spartak 1, National 3

### A PORT-CARTIER

- Pee-Wee: Spartak 5, Port-Cartier 2
- Bantam: Spartak 3, Port-Cartier 2
- Midget: Spartak 1, Port-Cartier 2

Tournoi de Ballon sur glace Molson

L'Etrier se fait jouer un tour
L'Eden l'emporte chez les dames

Pour un fois au moins au cours des dernières années, les formations de l'extérieur ne seront pas venues à Rimouski pour rien.

Rares étaient les équipes qui pouvaient aspirer se rendre en grande finale contre des aspirants rimouskois de trop forte taille lors de tournois régionaux de ballon sur glace.

Le scénario fut différent cette année lors de la présentation du tournoi invitation Molson qui avait lieu en fin de semaine au Colisée de Rimouski.

C'est un but de Diane Alary, à 11 secondes de la première période de surtemps, qui mit fin au suspense et qui donna une victoire de 1 à 0 à l'Eden. Profitant d'une brèche incroyable en plein centre, Diane fila directement au but adverse où elle n'eût qu'à déjouer le défenseur qui faisait figure de gardien. C'est sur cette note que prenait fin cette rencontre âprement disputée au cours de laquelle, le Zodiac a démontré un bel ensemble et une agressivité

points. Deux joueurs, Donald Labrie et Alain Marcoux, respectivement du St-Louis du Ha! Ha! et du Sayabec ont terminé ex-aequo en tête en ce qui a trait au joueur le plus utile à son équipe au cours du tournoi.

Du côté féminin, Diane Alary de l'Eden a remporté les honneurs du meilleur marqueur avec une fiche de sept points.

Fait cocasse, c'est Claire Beaupré qui a gagné le titre du joueur le plus utile à son équipe. Claire n'est



La mise au jeu officielle du tournoi avait lieu vendredi soir lors du match qui opposait le Fleur de Lys au Bar Salon Ti-Québec.

[Photo le Rimouskois, H.A.]



Les Alouettes de St-Louis du Ha! Ha! une équipe trop bien rodée pour les adversaires qu'ils ont affrontés en finale masculine. Ils ont disposé de l'hôtel Sayabec 5 à 0 dans une partie qui ne s'est même pas rendue à la limite.

[Photo le Rimouskois, H.A.]

St-Louis du Ha! Ha! l'emporte

Les Alouettes de St-Louis du Ha! Ha! n'étaient pas venues à Rimouski en vacanciers.

En effet, cette équipe sélecte du circuit du Témiscouata, composée de rapides et brillants joueurs, allait remporter le tournoi en vaincant en finale l'Hôtel Sayabec 5 à 0, après avoir facilement pris la mesure des Ducs de Cabano 4 à 0 en demi-finale. Au cours du tournoi, les Alouettes n'ont alloué aucun but à leurs adversaires et en ont eux-mêmes marqué plus de 20.

Par ailleurs, l'équipe Hôtel Sayabec venait à bout de la Brasserie l'Etrier dans l'autre demi-finale, 1 à 0, pour accéder à la ronde finale au cours de laquelle elle a été totalement déclassée par le grand vainqueur du tournoi.

Vingt-six formations étaient inscrites à ce tournoi, dont 16 de Rimouski. L'Eden l'emporte 1 à 0 contre le Zodiac.

Si la finale masculine fut réglée assez rapidement, il n'en fut pas de même en catégorie féminine où l'Eden dut puiser au plus profond de ses énergies pour venir à bout de la nouvelle mais coriace formation du Zodiac en grande finale.

qui en feront un adversaire de taille dans la section féminine de la ligue sénior Molson, d'ici la fin de la saison régulière.

Huit équipes participaient à ce tournoi, du côté féminin.

A l'honneur

En catégorie masculine, les honneurs individuels reviennent à Pierre Dionne des Alouettes de St-Louis du Ha! Ha! qui a amassé le plus de points, soit 10, au cours de ce tournoi. Robert Pineault de l'Etrier a terminé deuxième avec neuf

points. jamais apparue aux feuilles de pointage lors de ce tournoi mais c'est celle qui a su si bien orchestrer cette rencontre régionale de ballon sur glace tout en dirigeant la formation de l'Eden.

Un merveilleux geste porté par toute une équipe à l'endroit de son instructeur qui vient à peine de donner naissance à un deuxième enfant!

34 équipes prenaient part à ce tournoi, 26 du côté masculin et 8 du côté féminin.

H.A.



Le Zodiac, une équipe qui s'améliore de partie en partie et qui rendra la lutte encore plus intéressante dans la section féminine du circuit sénior local: Jean Asselin y est pour beaucoup dans cet état de choses. Il est l'instructeur du club.

[Photo le Rimouskois, H.A.]

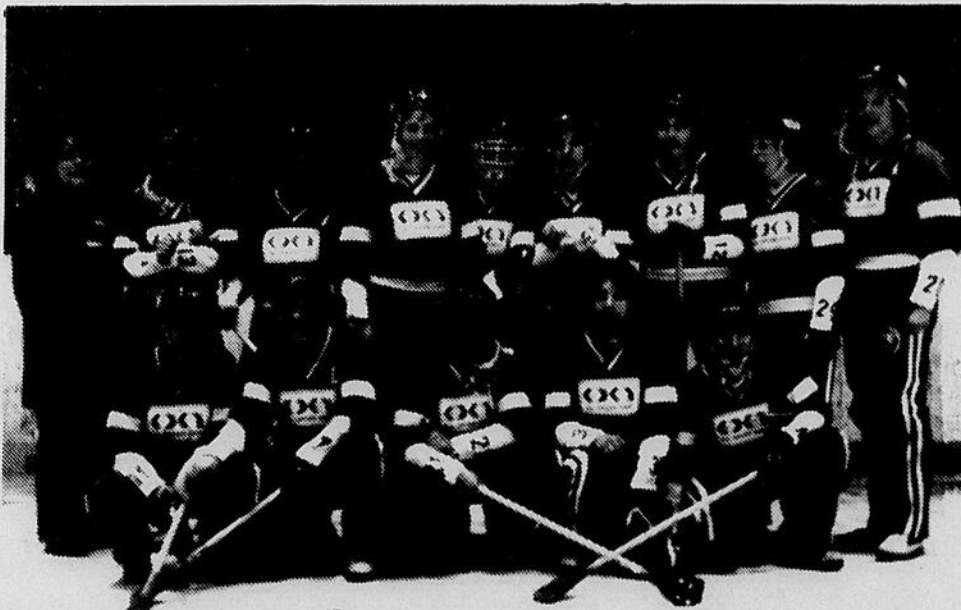

La formation d'Eden de Rimouski est une habituée des tournois et ses victoires sont presque devenues incalculables. En fin de semaine, les filles dirigées par Claire Beaupré ont vaincu le Zodiac en finale de la section féminine.

[Photo le Rimouskois, H.A.]



Pierre Dionne du St-Louis du Ha! Ha! a été le joueur le plus productif du tournoi avec 10 pts. Gilles Labbé de Molson lui a remis un sac souvenir pour le récompenser de sa brillante performance.

[Photo le Rimouskois, H.A.]

Dans la Ligue Intermédiaire Laurentide

# McDonald et Bar Le Contact annulent

Malgré une autre étincelante performance de Ghislain Lévesque qui a marqué trois buts, le Restaurant McDonald n'a pu venir à bout du Bar le Contact et c'est par un verdict nul de 4 à 4 que s'est soldée cette rencontre de la Ligue Intermédiaire Laurentide, disputée jeudi soir dernier.

Le "Clin" comme on le surnomme, a ouvert le pointage au premier vingt en déjouant son ancien coéquipier des Faucons, André Bernier.

A 4:49, Jean-Guy Michaud créait l'égalité sur un jeu orchestré par Urbain Dionne et Hugues St-Pierre.

Encore une fois, Lévesque donnait les devants au McDonald en complétant une

stratégie d'Augustin Rouleau et de Michel Lepage.

Avant que ne finisse ce premier engagement, Camille Ouellet déjouait Charles Marmen, remplaçant Sylvain Lepage devant les buts et l'égalité était à nouveau créée.

En deuxième période, les deux clubs marquèrent à une reprise, Réjean Babin pour le Contact à 2:37 sur des aides de Normand Fiola et Ghislain Lévesque, à nouveau, avec son troisième but de la soirée assisté de Michel Lepage.

Richard Lord redonnait les devants au McDonald au début de la troisième reprise mais à 14:58 Hugues St-Pierre donnait la réplique pour le Contact et c'est au

compte de 4 à 4 que prenait fin ce match.

Augustin Rouleau du McDonald écopa de quatre minutes de punition à la fin de la partie et sa bévée aurait pu facilement coûter la victoire à ses coéquipiers qui s'en tirèrent non sans peine.

**Mardi soir**

**Contact 4, Mon Copain 4**  
**Bar Ti-Cousins, McDonald 4**

Mardi soir dernier avait lieu un programme double au cours duquel Contact et Mon Copain firent match nul 4 à 4. Rénéald Caron, Jean-Guy Michaud, Camille Ouellet et Urbain Dionne marquèrent pour le Contact alors

que Denis Lepage à deux reprises, Jacques Hallé et Marc Blanchette donnèrent la réplique pour le Mon Copain.

Dans l'autre rencontre au programme, le Restaurant McDonald ne put protéger une avance de 4 à 2 et il dû s'avouer vaincu 5 à 4 quand Jean Lebel compta le but gagnant pour le Bar Ti-Cousin alors qu'il ne restait que cinq secondes à la partie. Pour Lebel, c'était son deuxième but de la soirée. Adrien Vigneault, Gérard Gagnon et Aldège Banville complétèrent la marque.

Richard Lord y alla d'un truc du chapeau pour le McDonald; Augustin Rouleau marqua l'autre filet.

Ghislain Lévesque du Restaurant McDonald domine largement la colonne des marqueurs avec une fiche de 21 buts et 16 passes pour 37 points.

[Photo le Rimouskois, H.A.]



**Basketball senior**

# Paul-Hubert mâte Mont-Joli

Martine Morissette a mené l'attaque de la formation Paul-Hubert dans une victoire de 67 à 51 contre la polyvalente de Mont-Joli, jeudi soir dernier. Martine, cette jeune et talentueuse basketteuse rimouskoise a marqué 18 points mais en ce qui a trait aux performances individuelles, elle a été devancée par Sylvie Pineault de l'équipe adverse, qui a marqué 20 points.

**Cité 46, Boucanniers du Cégep 36**

Mercredi soir dernier, l'équipe de la Cité a vaincu les Boucanniers du Cégep 46 à 36. C'est Peter Brody qui a été le meilleur marqueur de la soirée avec 14 points, au profit des gagnants. Alain Lavoie a répliqué pour le Cégep avec 9 points.

**UQAR 79, Pavillon G.D. 70**

Bruno Lepage a dirigé l'attaque de l'UQAR, mardi,

dernier avec 33 points et les meneurs en section masculine ont vaincu le Pavillon G.D. 79 à 70. Jean-Guy Beaulieu a été le meilleur des perdants avec 18 points.

**Paul-Hubert 80, Sayabec 59**

Dans une autre partie au programme ce même soir, le Paul-Hubert a eu raison du Sayabec 80 à 59. René Marois a marqué 15 points pour les vainqueurs tandis que Gervais St-Pierre en comp-

taît 23 pour le Cégep.

**Cegep 78 Cité 31**

Enfin, lundi soir dernier, les meneurs en section féminine, les Pionnières du Cégep ont facilement disposé de la plus faible équipe du circuit, celle de la Cité par le score de 78 à 31. Pauline Fournier a une fois de plus dominé dans la feuille de pointage avec 18 points alors que Danielle Gauthier en marquait 13 pour les perdantes.

# Classement

| Equipes            | PJ | PG | PP | PTS | Pour | Cont. |
|--------------------|----|----|----|-----|------|-------|
| UQAR               | 7  | 6  | 1  | 12  | 439  | 372   |
| Mont-Joli          | 5  | 4  | 1  | 8   | 295  | 215   |
| Paul-Hubert        | 7  | 4  | 3  | 8   | 442  | 356   |
| Pavillon G.D.      | 7  | 4  | 3  | 8   | 439  | 381   |
| Cité               | 6  | 2  | 4  | 4   | 244  | 328   |
| Boucannier (Cégep) | 7  | 2  | 5  | 4   | 252  | 329   |
| Sayabec            | 7  | 1  | 6  | 2   | 356  | 486   |

**Compteur**

|                                |     |
|--------------------------------|-----|
| Bruno Lepage, UQAR             | 176 |
| Sylvain Ouellet, Sayabec       | 109 |
| Jn-Guy Beaulieu, Pavillon G.D. | 91  |
| John O'Connor, Pavillon G.D.   | 72  |
| Gervais St-Pierre, Sayabec     | 70  |
| Gilles Veilleux, UQAR          | 70  |

**Femmes**

| Equipes     | PJ | PG | PP | PTS | Pour | Cont. |
|-------------|----|----|----|-----|------|-------|
| Cegep       | 7  | 7  | 0  | 14  | 449  | 214   |
| Paul-Hubert | 8  | 4  | 4  | 8   | 390  | 351   |
| Mont-Joli   | 7  | 3  | 4  | 6   | 307  | 339   |
| Cité        | 8  | 1  | 7  | 2   | 292  | 438   |

**Compteurs**

|                                 |     |
|---------------------------------|-----|
| Pauline Fournier, Cégep         | 186 |
| Sylvie Pineault, Mont-Joli      | 142 |
| Martine Morissette, Paul-Hubert | 92  |
| Monique Royer, Cité             | 87  |
| Hélène Roy, Cégep               | 66  |
| Danièle St-Laurent, Cégep       | 59  |

**A Pointe-Claire**

# François Dionne ravit 4 premières places

Des 15 Dauphins qui prenaient part en fin de semaine à la 9ième rencontre internationale annuelle de natation de Pointe-Claire, c'est François Dionne qui a volé la vedette.

En effet, François a pris quatre premières positions, soit aux 100 mètres style dos, en 1 min. 5 sec. et .3; aux 1500 mètres style libre, avec 17 min. 34 sec. et .1; aux 400 mètres style libre, avec un temps de 4 min. 22 sec. 6 et enfin aux 200 mètres dos, où il a réalisé un temps de 2 min. 20 sec. 4.

Il a de plus terminé deuxième aux 200 mètres style libre, quatrième aux 200 mètres quatre nages et cinquième aux 400 mètres quatre nages.

**Chantal Martineau**

Chantal Martineau a aus-

si très bien figuré lors de cette compétition qui réunissait des nageurs du Québec, de l'Ontario et des provinces maritimes en arachant une troisième place aux 100 mètres brasse, trois cinquième places et une sixième place dans les autres épreuves auxquelles elle a pris part.

**Autres Résultats**

Dans le relais quatre nages, l'équipe des Dauphins a pris la sixième rang. François Dionne, Bernard Landry, Mario Huot et Gino Beaupré formaient ce quatuor.

Bernard Landry, qui vient tout juste de changer de catégorie d'âge pour se joindre aux 13-14 ans, a terminé au neuvième rang aux 400 mètres quatre nages avec un temps de 5:28.8.

H.A.



Chantal Martineau et François Dionne ont brillé en fin de semaine lors d'une compétition interprovinciale qui avait lieu à Pointe-Claire. Dionne a remporté quatre des sept épreuves auxquelles il a pris part.

[Photo le Rimouskois, H.A.]

## Ligue de hockey Intermédiaire Laurentide de Rimouski

### Statistiques

| EQUIPES               | PJ | G | P | N | PTS | BP | BC |
|-----------------------|----|---|---|---|-----|----|----|
| Bar Le Contact        | 15 | 8 | 4 | 3 | 19  | 64 | 52 |
| Restaurant McDonald   | 14 | 7 | 5 | 2 | 16  | 68 | 58 |
| Restaurant Mon Copain | 15 | 5 | 6 | 4 | 14  | 73 | 62 |
| Bar Ti-Cousin         | 14 | 5 | 6 | 3 | 13  | 53 | 69 |
| Pavages Laurentiens   | 14 | 4 | 8 | 2 | 10  | 56 | 73 |

| COMPTEURS                          | PJ | B  | A  | PTS |
|------------------------------------|----|----|----|-----|
| Ghislain Lévesque, McDonald        | 14 | 21 | 16 | 37  |
| Jean-Guy Michaud, Le Contact       | 15 | 14 | 12 | 26  |
| Marc Blanchet, Mon Copain          | 15 | 12 | 12 | 24  |
| Michel Côté, Pavages Laurentiens   | 14 | 13 | 10 | 23  |
| Denis Lepage, Mon Copain           | 12 | 9  | 14 | 23  |
| Pierre Lemieux, Mon Copain         | 15 | 13 | 8  | 21  |
| Réjean Babin, Le Contact           | 15 | 7  | 14 | 21  |
| Gérard Gagnon, Ti-Cousin           | 14 | 11 | 9  | 20  |
| Jacques Hallé, Mon Copain          | 15 | 9  | 11 | 20  |
| Jacques Coulombe, Pav. Laurentiens | 14 | 8  | 12 | 20  |

**La Ligue Senior de Fastball**

# La saison 1980 sera déterminante

On ne peut dire que la Ligue Senior de Fastball de Rimouski est rendue à la croisée des chemins. Il est assuré qu'elle continuera de fonctionner en 1980 mais il faut émettre certaines réserves quant à l'allure qu'elle prendra lorsqu'on lèvera le rideau sur une autre saison et mai prochain.

Jusqu'à l'an dernier, le circuit sénior roulait carrosse, ce même si une équipe (Alignement Chalifour) y faisait la pluie et le beau temps. Cette formation habilement montée par Osmond Plourde représentait en fait le standard de la Ligue Sénior. Toutes les autres formations luttèrent farouchement pour la vaincre et la compétition atteignait parfois des sommets dramatiques. Le Zodiac en venait pourtant à bout en demi-finale et peu de temps après, elle était démembrée en entier. Après quelques déficiences de ses meilleurs éléments vers le baseball sénior (Marjolain Lauzier, Jean-Guy Michaud, Denis Michaud, Michael Schmouth) cette entité fut complètement dissoute quand les autres membres prirent des chemins différents, vers d'autres équipes.

Or 1979 marquait le début d'une autre période qu'on voulait prospère. On savait fort bien de toute façon que la Ligue n'aurait plus le même éclat. L'acceptation des Tigres de St-Donat fut probablement la plus grave erreur commise par les dirigeants du circuit. Si jusque-là la ligue se voulait compétitive, on venait de briser cette image. St-Donat n'était définitivement pas du même calibre que les autres clubs, ce pourquoi on aurait dû opérer à quatre clubs solides plutôt qu'à cinq en ayant à subir les effets de la participation d'un club trop anémique et bien peu représentatif. Mais comme généralement on se rend compte de ses erreurs après les avoir faites...

Alors aussi bien oublier le passé et surtout la saison 1979 qui pourra quand même avoir des effets positifs ultérieurement, pour peu qu'on se penche sérieusement sur les problèmes engendrés au cours de l'année écoulée.

**1980, une année déterminante**

En 1980, le circuit sénior pourrait changer considérablement d'aspect... et de commanditaire.

Tout d'abord pour leur propre bien, il est grand temps que certains bons éléments de la Ligue Intermédiaire Molson pensent à joindre les rangs du circuit sénior. Pensons à Donald Tremblay, Gérard Desjardins, Ghislain Lévesque, Pierre Saindon, Rock Hins, François Blanchette, Marcel Deschênes, etc.

Si ces transferts ne s'effectuent pas individuellement, qu'on songe alors à une fusion. Il est vrai cependant qu'on ne peut obliger un joueur à évoluer là où il ne veut pas mais il est préférable pour lui de connaître une compétition plus forte à un certain moment donné, s'il veut progresser. A ce sujet, point n'est besoin de réfléchir longuement pour en arriver à la conclu-

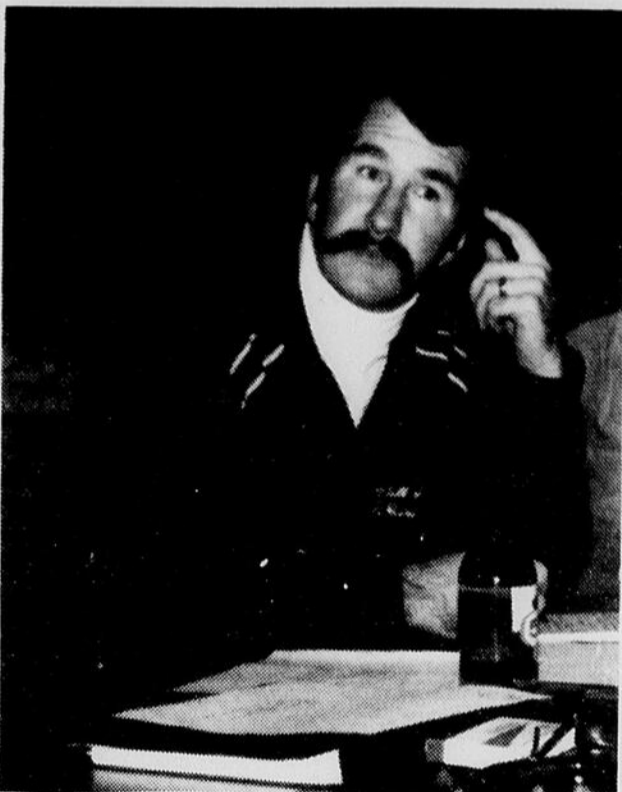

Philippe Pratte qui occupait en 1979 le poste de secrétaire-trésorier de la Ligue de fastball Labatt est un candidat sérieux au poste de président qu'Alain Tremblay voudrait abandonner.

[Photo le Rimouskois, H.A.]

sion que les lanceurs du sénior sont de beaucoup supérieurs à ceux de l'intermédiaire.

Parlant de fusion, il serait peut-être souhaitable de voir

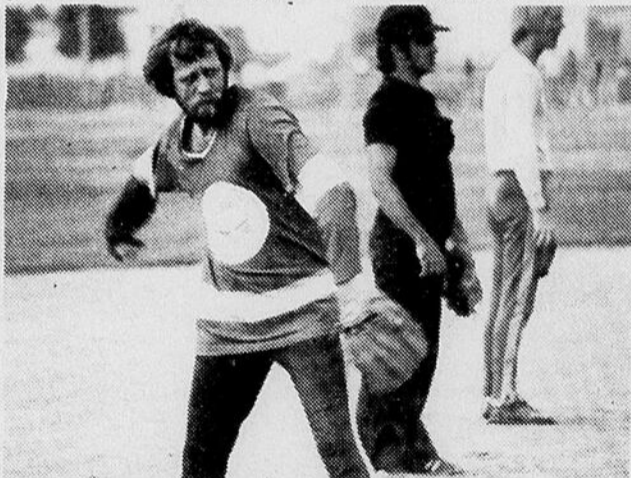

Michaël Schmouth reviendra vraisemblablement dans la Ligue sénior de fastball l'été prochain. "Mike" s'alignait la saison dernière avec les Annonceurs de la Ligue senior de baseball.

[Photo le Rimouskois, H.A.]

adhérer au circuit sénior les clubs "La Terrine" et les Lynx. Mais c'est loin d'être fait.

Premièrement, le circuit intermédiaire compte sur une structure solide avec un bureau de direction vraiment responsable. L'encadrement du joueur intermédiaire est aussi valable que celui de calibre sénior.

De toute façon, il faudra être très prudent dans l'approche qu'on prendra en vue d'une fusion entre les deux ligues. Il faut s'attendre cependant que des discussions sérieuses soient entreprises entre les dirigeants des deux ligues. Comme le disait Alain Tremblay président du circuit sénior: "Il y va du bien non d'une ligue en particulier mais du fastball local en général."

**Entendu entre les branches**

Il est assuré que Marjolain Lauzier, Robert "Bob" Janelle, Michaël Schmouth, pour ne citer que ces noms, reviendront dans la Ligue sénior de fastball l'été prochain après une saison au

baseball sénior.

Lauzier aurait déjà signé un contrat avec la formation Claude Dubé, ce même s'il évoluait pour les Braves de Ste-Blandine au baseball. Une histoire à suivre et de très près car certains dirigeants d'équipe s'opposent fermement à une telle façon de procéder.

Jocelyn "Ti-Père" Guy des As de la Caisse Pop aurait reçu une offre d'une équipe respectable de la ville de Québec en vue de la prochaine saison. Cette équipe est nulle autre que la "Table du Roy". Si cette rumeur est fondée et qu'elle se concrétise, la Ligue Sénior encaissera un dur coup, tout comme les As qu'il a aidés à remporter le championnat des séries éliminatoires l'été dernier.

Un lanceur de fort calibre de la Côte Nord, Bob Moreau, sera un joueur très convoité lors de la prochaine séance de repêchage.

Les responsables de la formation mont-jolienne, Hôtel Jacques-Cartier songent à faire un grand ménage en règle.

On dit que Philippe Pratte sera le prochain président du circuit. D'autres noms à retenir: Maurice Simard, Bertrand Parent, Osmond Plourde et Alain Tremblay qui pourrait revenir sur sa décision de résigner cette fonction qu'il occupait l'an passé. A suivre.

H.A.

## Au temps des fêtes, faites-vous en pas, Steinberg est là!

Si pour Noël, vous devez choyer tante Germaine, oncle Alphonse, le voisin d'en face et le professeur du petit dernier, vous vous sentez sûrement à court d'idées. Offrez-leur donc un panier de fruits Steinberg. Vous leur ferez plaisir à tout coup. L'arrangement est superbe, regorgeant des fruits de la saison et offre une belle variété pour que tous les goûts soient comblés. Et Steinberg choisit ses fruits avec tant de soin qu'on est toujours certain de leur qualité. Des fruits... un cadeau facilement trouvé qui ne coûte pas les yeux de la tête!



**COMPOSITION DE NOTRE PANIER DE FRUITS**

- 4 BANANES
- 5 PAMLEMOUSSES A CHAIR BLANCHE GROSSEUR 32
- 1 ANANAS HONDURAS
- 6 ORANGES SUNKIST DE GROSSEUR 88
- 1 AVOCAT
- 3 POIRES ANJOU
- 3 POIRES BOSCH
- 3 POIRES PASSE CRASSANE
- 1 GRAPPE DE RAISINS
- 1 POT DE DATTES DE 10 OZ
- 10 POMMES (2 GOLDEN DELICIOUS, 2 RED DELICIOUS, 2 SPARTAN, 2 GRANNY SMITH, 2 McINTOSH)

Pour commander, passez voir le gérant de fruits de votre magasin Steinberg. Un délai de deux jours est nécessaire à la préparation.

Oui, Steinberg est de votre côté.



## Sport d'hiver à Pointe-au-Père: inscription immédiate

Il est encore temps pour la population de Pointe-au-Père de s'inscrire aux sports d'hiver.

Des équipes de ringuette seront mises sur pied pour les dames et jeunes filles qui désirent pratiquer ce sport. Pour les garçons, les équipes de hockey sont en voie de formation, mais il est toujours possible de s'y inscrire et pour les hommes, en plus du ballon sur glace, il y aura la formation d'équipes de "Old timer".

Soulignons, que la principale caractéristique de ces sports se situe au niveau de la participation, il n'est donc pas nécessaire d'être une experte ou un expert pour y participer.

Il n'y a pas de frais d'inscription comme tel, mais une cotisation personnelle de l'ordre de \$5.00 pour un adulte, de \$2.00 pour les jeunes de niveau secondaire et \$1.00 pour les jeunes du primaire sera demandée. Cette contribu-

tion n'a qu'un but, aider au fonctionnement des équipes ainsi formées.

Pour la ringuette, on s'inscrit en communiquant avec Micheline Fortin à 722-6857.

Ringuette, jeunes filles: Mona Soucy à 724-7006.

Hockey 'Old Timers': André Fortin à 722-6857.

Hockey garçons: Normand Plourde à 723-6711.

Ballon sur glace: Jean-Louis Martel à 723-8771.

Bon hiver amateurs de sport de Pointe-au-Père.

**Volleyball collégial**

**Les Pionniers du Cegep trop puissants pour leurs adversaires régionaux**

S'il n'en tient qu'à Alain Castonguay, instructeur des Pionniers du Cegep de Rimouski, l'équipe de volleyball qu'il dirige est trop puissante pour ses adversaires du réseau intercollégial régional au sein duquel elle évolue.

Castonguay s'interroge sur les raisons qui ont amené le retrait de cette formation représentative de la scène du circuit intercollégial Québec-Métro, où elle évoluait l'année dernière. Les Pionniers avaient alors pris le deuxième rang au classement général contre des équipes comme Limoilou, Lévis-Lauzon, Ste-Foy, etc.

Cette saison, cette formation de calibre supérieur doit se contenter de demimesures, pour ainsi dire. Le réseau intercollégial de l'Est du Québec n'offre pas un niveau de compétition qui convient au calibre des Pionniers ce que certains chiffres viennent d'ailleurs confirmer.

En effet, des deux rencontres intercollégiales régionales auxquelles ils ont pris part, les Pionniers ont remporté vingt victoires en autant de parties et ils sont maintenant assurés de participer au tournoi de qualification de la région Est du Québec qui aura lieu à Rivière-du-Loup en mars et dont ils devraient normalement sortir victorieux. Par la suite, ils participeront au championnat de la division Nord-Est.

En cas de victoire lors de ce championnat, ils se rendront à la finale provinciale qui mettra aux prises les meilleures équipes des deux divisions collégiales québécoises.

L'équipe des Pionniers est en très bonne santé et en excellente posture. D'ici aux grandes compétitions, elle n'aura qu'à se faire la main contre les formations du réseau régional et lors de tournois invitation de la Ligue Québec-Métro ou de calibre senior provincial.

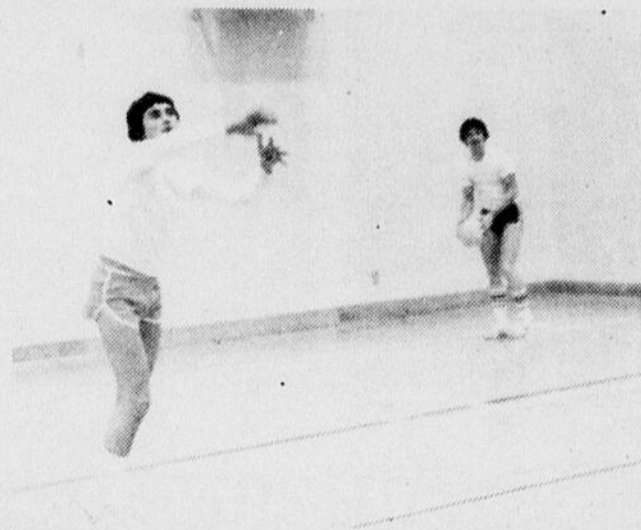

Patrice Caron, une recrue, est un joueur appliqué qui ne craint pas de travailler en vue de s'améliorer.

[Photo le Rimouskois, H.A.]

**Une équipe forte en technique et en expérience**

Les Pionniers ne sont peut-être les joueurs les plus grands à avoir défilé dans l'arène du volleyball rimouskois, mais ils sont sans doute les mieux pourvus sur le plan de la technique. L'expérience de chacun d'eux varie de trois à six ans et leur apprentissage dans les polyvalentes régionales (Paul-Hubert, Amqui, Mont-Joli) leur vaut aujourd'hui de former le meilleur groupe dans tout l'Est du Québec.

Quatre joueurs de l'édition 1978-79 sont de retour cette année. Ce sont Gilles et Alain Leblanc, Jacques Fournier et Mario Brisson. Un autre vétéran, Guy Desrosiers, sera probablement de retour lui aussi à la deuxième session, ce qui devrait ajouter encore à la puissance du club.

L'édition 1979-80 comprend un six de base solide au possible. Jacques Fournier en est le capitaine. Ses joueurs de première main sont Gilles et Alain Leblanc, Mario Brisson, Marc-André Dufour, Patrice Caron et Marc Côté, ces trois derniers étant des recrues sur le plan collégial.

Une équipe de relève de sept joueurs vient compléter le six de base. On retrouve dans ce groupe François Alary, Claude Leclerc, Ghislain St-Laurent, Michel Lavoie, Nelson Dupont, Michel Lamontagne et Normand Audet. Tous les joueurs de l'instructeur Castonguay proviennent des régions Matapédia, Rimouski et Mont-Joli et c'est un signe de qualité puisque les polyvalentes de ces régions ont, depuis trois à quatre ans, produit des équipes très compétitives dans le réseau scolaire.

**Le six de base, Joueur par joueur**

Jacques Fournier, le capitaine, est un passeur d'expérience tout en étant un leader de tâche. Constant, il réduit ses jeux à un minimum d'erreurs. Il possède toutes les qualités d'un capitaine en ce qu'il sait maintenir le groupe lorsqu'il est en position difficile. Il possède cinq ans d'expérience dans la pratique de ce sport.

Gilles Leblanc, principal attaquant au style très varié, il possède le meilleur smash dans l'équipe et il est un joueur indispensable à cause de son aplomb dans les

situations corsées. Gilles possède une expérience de six ans en volleyball.

Alain Leblanc, passeur attaquant, il est un joueur très productif en attaque; son point fort est le centre où il enregistre beaucoup grâce à sa vitesse d'exécution. Ses services rapides placent souvent l'adversaire en déséquilibre. Entre autres qualités, il réagit très bien à la pression. Il possède quatre ans d'expérience.

Patrice Caron, une recrue originaire d'Amqui, Patrice Caron présente des qualités physiques remarquables et une très bonne technique. Joueur constant à l'attaque en plus de supporter l'équipe avec brio en défensive, il est un élément dont le

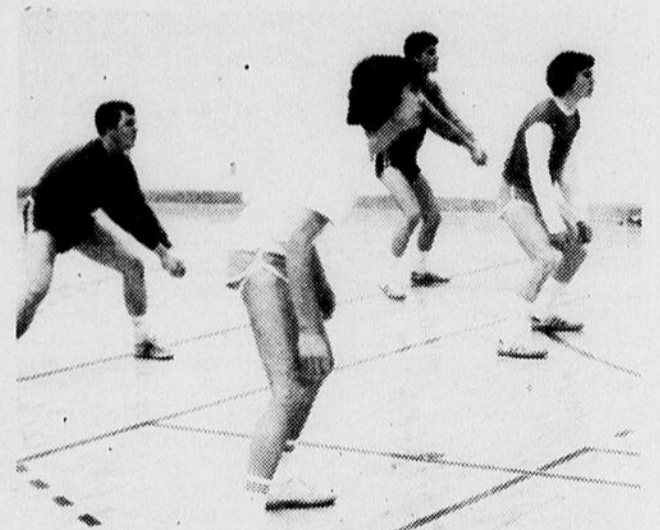

A court terme, l'équipe se maintiendra en forme en participant à des tournois régionaux et provinciaux civils.

[Photo le Rimouskois, H.A.]



Alain Castonguay espère bien revoir sa formation dans la Ligue Québec-Métro l'an prochain. Ce ne serait pas chose normale.

[Photo le Rimouskois, H.A.]

meilleur est à venir. Il possède trois ans d'expérience.

Marc-André Dufour, une autre recrue venant de la Vallée de la Matapédia, il possède une attaque multiple et un style défensif très sûr qui lui permet de réussir un maximum de jeux. C'est sa quatrième année dans le volleyball.

Marc Côté, une recrue en plein développement, il est un joueur aux qualités multiples. Il peut passer aussi bien qu'attaquer. Ses qualités physiques feront de lui un joueur de première importance au sein du club. Appliqué dans son apprentissage, il ajoute une dimension de sérieux à l'équipe. Il joue au volleyball depuis quatre ans.

Mario Brisson, attaquant de pointe en puissance, il revendique un jeu agressif autant à la défensive qu'à l'attaque. Rapide et coloré, il donne souvent à l'équipe l'élan victorieux en fin de partie. Homme-clé dans les situations serrées. Il possède une expérience de quatre ans dans cette discipline

**A court terme**

Les Pionniers participeront à des compétitions régionales de qualification en février à Edmundston et en mars à Rivière-du-Loup, afin de déterminer le champion de l'Est du Québec. A proprement parler, il faudrait une grande déveine aux protégés d'Alain Castonguay pour qu'ils ne soient pas déclarés champions collégiaux de l'Est du Québec.

En outre, les Pionniers

espèrent prendre part à d'autres tournois invitation les confrontant à des équipes du Québec-Métro, ce qui leur permettra de rester au sommet de leur forme.

Mais à moyen terme, c'est-à-dire l'an prochain, on espère revenir sur la scène intercollégiale dans la Ligue Québec-Métro, ce qui serait en soi plus normal et plus motivant.

H.A.



Alain Castonguay, à droite, considère son équipe très représentative et il l'aurait très bien vue dans la Ligue Québec Métro cette année.

[Photo le Rimouskois, H.A.]

**Résultats des compétitions en 1979**

**Tournois de qualification régionale de Rimouski et de Gaspé.**

Les Pionniers remportent 20 victoires en autant de rencontres

**Tournois invitation de division Nord-Est à Ste-Foy**  
5 victoires - 5 défaites \*équipe incomplète

**Tournois invitation de division Nord-Est à Lévis-Lauzon**

8 victoires - 2 défaites \*les Pionniers remportent ce tournoi.

# La Ligue de balle molle O'Keefe de Rimouski

Les assises du baseball majeur étaient à peine terminées que les promoteurs de la Ligue de balle molle O'Keefe de Rimouski étaient déjà en période d'organisation en vue de la saison 1980. Ce circuit qui existe depuis maintenant sept ans

avait toujours été commandité par la Brasserie Labatt mais ce sera différent en 1980 puisque c'est O'Keefe qui prendra la relève.

C'est un coup d'éclat que vient de réaliser O'Keefe à Rimouski en prenant la commandite de ce circuit de

plus en plus populaire.

En 1980, le circuit comptera deux formations de plus que l'an dernier, pour porter son total à huit.

On formera deux divisions de quatre clubs et six d'entre eux pourront prendre part aux séries d'après

saison.

Les deux nouvelles équipes à se joindre à la Ligue de balle molle O'Keefe sont l'Hôtel Lepage de Ste-Blancine et l'Épicerie Rousseau de Nazareth, autrefois de la Ligue des 4 de Sacré-Coeur.

Les anciennes formations seront toutes de retour même si une d'entre elles a changé de commanditaire, le J.B. St-Pierre qui devient le Pentagone-Alignement P.M.M.

## Les 4 Chevaliers O'Keefe

Au cours de l'été, les 4 chevaliers O'Keefe viendront affronter une formation étoile du circuit local, ce qui devrait être un excellent instrument de publicité pour la Ligue même.

Enfin aux dires de son président, Jean-Claude Leclerc, la Ligue de balle molle O'Keefe de Rimouski n'est plus ce petit circuit dans

lequel on jouait strictement dans un but de participation. Elle est devenue une ligue d'assez fort calibre, offrant le plus haut niveau de balle-molle à Rimouski.

Le bureau de direction pour 1980 se compose de Viateur Poirier, Jean-Claude Leclerc, Réginald Simard, Rock Cyr et André St-Laurent.

H.A.



Une ligue en excellente santé que la Ligue de balle molle O'Keefe de Rimouski. Quelques membres du bureau de direction et représentants d'équipe étaient présents à la conférence de presse tenue mardi dernier chez O'Keefe.

[Photo le Rimouskois, H.A.]

## Au temps des fêtes, faites-vous en pas, Steinberg est là!

Quand la maison est remplie de parents et d'amis, il est grandement temps de sortir de votre cuisine et de vous amuser un peu, non? Laissez plutôt à Steinberg le soin de préparer le repas en commandant un buffet froid. C'est vite fait, tout prêt, tout frais et ça plaît à tout coup. **Passer voir le préposé à la charcuterie 2 jours à l'avance** en lui indiquant vos besoins et vous n'aurez qu'à passer prendre le buffet au moment convenu. Jetez un coup d'œil sur notre choix et nos prix: ça vous convaincra sûrement!

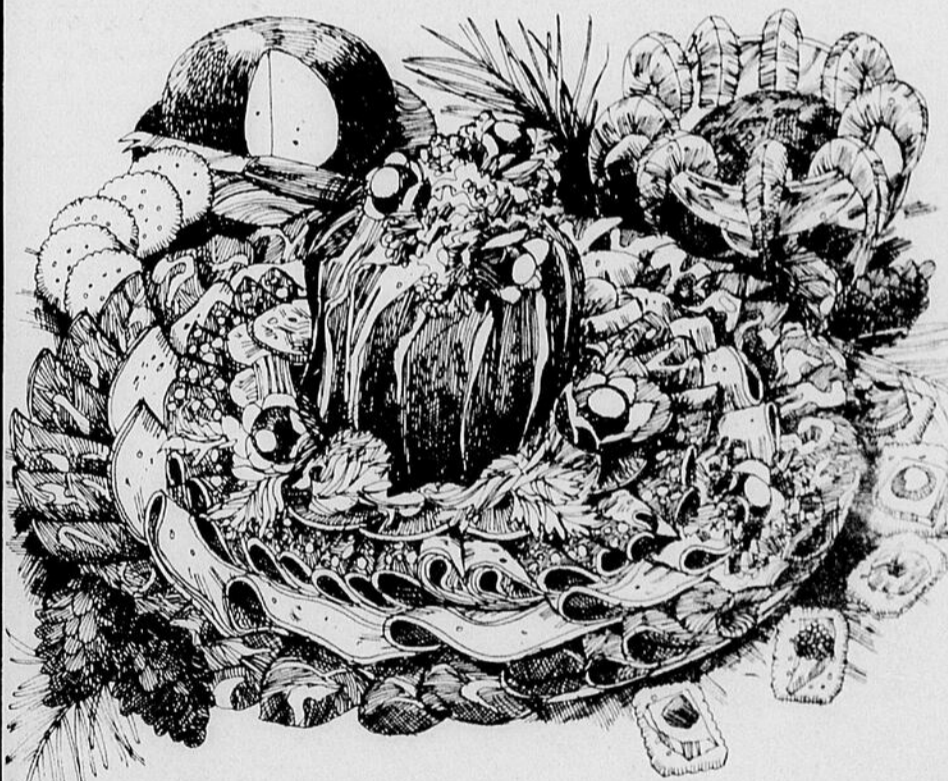

### Pour 10 personnes

Viande fumée, salami Steinberg, poulet farci, capicolli, salade de pommes de terre, salade de chou, cornichons, petits pains, radis, persil et céleri. **\$27<sup>00</sup>**

### Pour 20 personnes

Salami Steinberg, viande fumée, poulet farci, capicolli, jambon cuit, pain de viande à l'ancienne, salade de chou, salade de pommes de terre, cornichons, petits pains, radis, persil et céleri. **\$52<sup>00</sup>**

### Pour 30 personnes

Salami Steinberg, poulet farci, viande fumée, jambon cuit, mortadelle, salade de chou, salade de pommes de terre, cornichons, petits pains, radis, persil et céleri. **\$73<sup>00</sup>**

### Pour 40 personnes

Viande fumée, poulet farci, jambon polonais, salami Steinberg, mortadelle, salade du chef, salade de pommes de terre, cornichons, petits pains, radis, persil et céleri. **\$93<sup>00</sup>**

### Pour 50 personnes

Mortadelle, dinde roulée, salami Steinberg, poulet farci, viande fumée, jambon cuit, Parisier, salade de macaroni, salade de pommes de terre, salade de chou, cornichons, petits pains, radis, persil et céleri. **\$110<sup>00</sup>**

(Si plus de 50 ajouter \$2.20 par personne)

Sauf aux quelques magasins sans comptoir de charcuterie.

Oui, Steinberg est de votre côté.



# Marcel Jacob

voire agent Molson vous offre ses meilleurs voeux!





**A VOTRE SERVICE DEPUIS 22 ANS  
ET ENCORE POUR LONGTEMPS !**



**Bureau de direction**

De gauche à droite: M. Bruno Sirois, administrateur, Mme Cécile Sirois, vice-présidente, M. Nelson Sirois, administrateur, M. Jean-Baptiste Sirois, président et M. Gaston Sirois, administrateur, s'unissent pour vous souhaiter de Joyeuses Fêtes.



**J.B. SIROIS  
& FILS INC**  
308 ROULEAU RIMOUSKI

**FAITES CONFIANCE À MÉTRO**



# J.B. SIROIS & FILS INC

308 ROULEAU RIMOUSKI



## Joyeux Noël

### Fesse de jambon

Découennée  
Sans jarret, prête à servir  
Un bout ou l'autre  
5 à 8 lbs

**1.23**  
LB

### Fesse de jambon

Complète - Sans jarret  
Congelée  
12 à 15 lbs

**1.08**  
LB

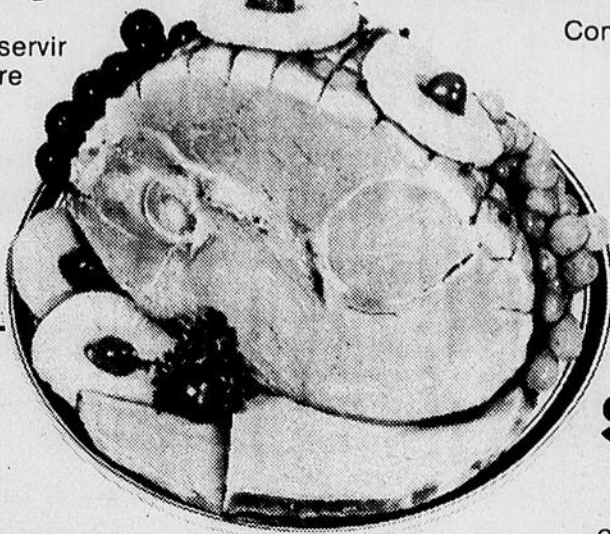

### Porc haché

Dans la fesse

**1.18**  
LB

### Jambon

1/4 de fesse  
2 à 4 lbs

**1.38**  
LB

### Steak de jambon

ou morceau du centre

**1.58**  
LB

### Pâté à la viande

"Gaspésien"

16 oz

**.99**  
CH.

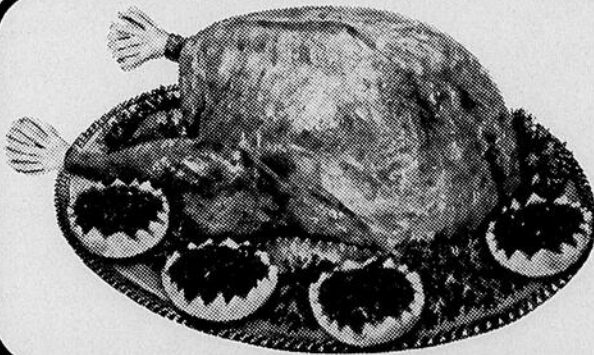

### Jeunes dindons

Surgelés - Utilité  
Canada catégorie "A"

**.88**  
LB

### Jeunes dindons

Surgelés - Canada catégorie "A"

**.98**  
LB

### Bacon

"Taillefer"  
1ère qualité

**1.38**  
LB

### Saucisses à cocktail

Paquet 6 oz

**.99**

### Jambon cuit

A sandwich  
1ère qualité

**2.58**  
LB

### Pain de poulet

Simili  
Tranché

**1.48**  
LB

**LIÈVRES ET LAPINS  
AUSSI, PÂTÉ DE FOIE  
ET SALADES DE TOUTES SORTES.**





# J.B. SIROIS & FILS INC

308 ROULEAU RIMOUSKI

723-3783

SERVICE DE LIVRAISON — FACILITE DE STATIONNEMENT.

Spéciaux en vigueur du mercredi au samedi  
Nous nous réservons le droit de limiter les quantités.

**HEURES D'OUVERTURE:**

Lundi 17 au vendredi 21 déc. incl.:  
de 9h00 à 21h00  
Samedi 22 décembre:  
de 9h00 à 17h00

Lundi 24 décembre:  
de 9h00 à 17h00  
Mercredi 26 décembre:  
de 13h00 à 18h00



## Pâtés à sa

"Cordon B

Saveurs v  
Bte de 3



3 POUR

### Betteraves marinées

"Habitant"

Bocal 24 onces

**.69**

### Ketchup

"Heinz"

Bouteille  
32 onces



**1.08**

### Jus d'orange

Réfrigéré

"FBI"

Sucré ou non sucré  
Bocal de 64 onces

**1.18**

### Tomates

"Métro-Richelieu"

Boîte de  
28 onces

**.55**

### Farine

"Purity"

Sac de  
3.5 kg

**1.68**

### Mélange à fouetter

"Dream Whip"

Boîte de  
3 onces

**.69**

### Salade de fruits



"Del  
Monte"

Boîte  
19 onces

**.69**

### Liqueur

"Seven-Up"

Bouteille de 26 onces

3  
POUR

**99**

Plus dépôt

### Fromage tranché



"Kraft" - Singles  
Paquet de 16 onces

**1.68**

### Café en grains

"Maxwell House"

Sac de  
16 onces

**3.58**

### Café instantané

"Maxwell House"

Bocal  
10 onces

**5.58**

### Eau minérale

"Montclair"

Bouteille  
750 ml

**.45**

# Moyeux Noël



**à sandwich**  
"ordon Bleu"

Saveurs variées  
Boîte de 3 oz

**Gelée en poudre**



"Jell-O"

Saveurs variées  
Boîte 3 onces

**4 POUR**

**1.00**

**1.00**

**Raisins rouges**  
"Empereur"

Produit U.S.A. - Cat. Canada no 1

**Oranges**  
"Sunkist"

Navel - Sans pépin  
Produit U.S.A. - Gr. 113

**Echalotes**

Vertes - Douces  
Produit U.S.A - Gr. 48

**Amuse-gueule**

Au fromage "Christie"

Cello  
150  
grammes

**.59**

**.67**  
LB

**1.19**  
La douzaine

**2 POUR .39**

**Bûches de Noël**

"Stuart"

500 gr. 650 gr.

**2.29 2.99**

**Pommes de terre**

Produit du Québec -  
Catégorie Canada no 1  
Sac de 10 livres

**Ananas frais**  
"Dôle"

Produit U.S.A. - Gr. 12

**Pommes rouges**

"Spartan"  
Pr. du Québec  
Canada de fantaisie  
Sac 3 livres

**Biscuits au chocolat**  
"Whippet"

Boîte  
400  
grammes

**1.68**

**.65**

**.88**  
CH.

**1.39**

**Jus d'orange**

Concentré - Congelé  
"Métro-Richelieu"

Contenant  
12 1/2 onces

**.69**

**Gâteaux aux fruits**  
"Métro-Richelieu"

2 lbs **3.29** 4 lbs **5.49**

**Ketchup aux fruits**

"Canadiana"  
Bocal 426 ml

**.98**

**Papier de toilette**

"Cottonelle"  
Paquet 4 rlx

**1.18**

**Gâteaux congelés**

Forêt noire "Sara Lee"

Contenant  
21 onces

**2.59**

**Canneberges**

"Ocean Spray"  
Entières ou  
gelée  
Bte 14 oz

**.58**

**Marinades sucrées**

"Habitant"  
Bocal 24 oz

**1.08**

**Biscuits Graham**

P'tit Abeille  
"Christie"  
Bte 400 gr.

**.95**

**Plusieurs autres  
spéciaux  
surprises  
à l'intérieur  
du magasin.**

# Les Anciens Canadiens à Rimouski Quelque chose à voir le 24 janvier!

Henri Richard, Phil Goyette, Jean-Guy Gendron, Gerry Desjardins, Dollard St-Laurent, Claude Provost, Junior Langlois, Gilles Marotte, Kenny Mosdell, Jean Gauthier, André Pronovost

et quelques autres, tel est le coeur de la puissante formation des Anciens Canadiens qui nous rendra visite le jeudi 24 janvier prochain à 21h00 au Colisée de Rimouski.

La nouvelle nous a été

confirmée jeudi dernier par l'un des promoteurs de cette soirée de hockey bien spéciale et tout à fait attrayante.

### Pas les derniers venus

Les anciens Canadiens

possèdent un dossier parfait depuis le début de leur tournée. En huit parties, ils n'ont pas perdu une seule fois et plus encore, ils se sont même permis le luxe de vaincre notre équipe nationale, la vraie, celle qui se

rendra à Lake Placid cet hiver aux Jeux Olympiques. Ils ont aussi disposé d'une formation de la Ligue Junior Majeure du Québec. A la décharge de ces deux clubs, il faut spécifier que ces rencontres étaient disputées selon les règlements olympiques, c'est-à-dire sans contact.

L'équipe rimouskoise devra bien se tenir car les anciens Canadiens, ils jouent au hockey. Un certain Sénateur aurait peut-être même du mal à s'y tailler une place...

La formation qui sera opposée aux anciens Canadiens devrait être formée de Marcel Pelletier et d'André Bernier dans les buts. Réal Francoeur, Urbain Dionne Gilles Lévesque et Bertrand Lepage devraient former la brigade défensive.

A l'avant, on devrait retrouver Georges Bouchard, Lucien-Paul Beaulieu, Georges et Gaston Côté, Jean et Gaston Label, Marc Caron, Ghislain Lévesque, Mario Rouillard, Gérald Langelier, Ronald Guy, Jacques Mercier de Sept-Iles, Laurier Fredette, Alain Grenier et Michel Côté.

Le prix d'entrée pour cette partie devrait être fixé à \$2.50 pour les étudiants et \$4.00 pour les adultes.

Une partie des fonds recueillis à l'occasion de cette soirée sera versée à l'Association du hockey mineur de Rimouski.

Cette rencontre de hockey est organisée en collaboration avec la Brasserie Molson et les stations C.F.L.P. et C.F.E.R.

H.A.

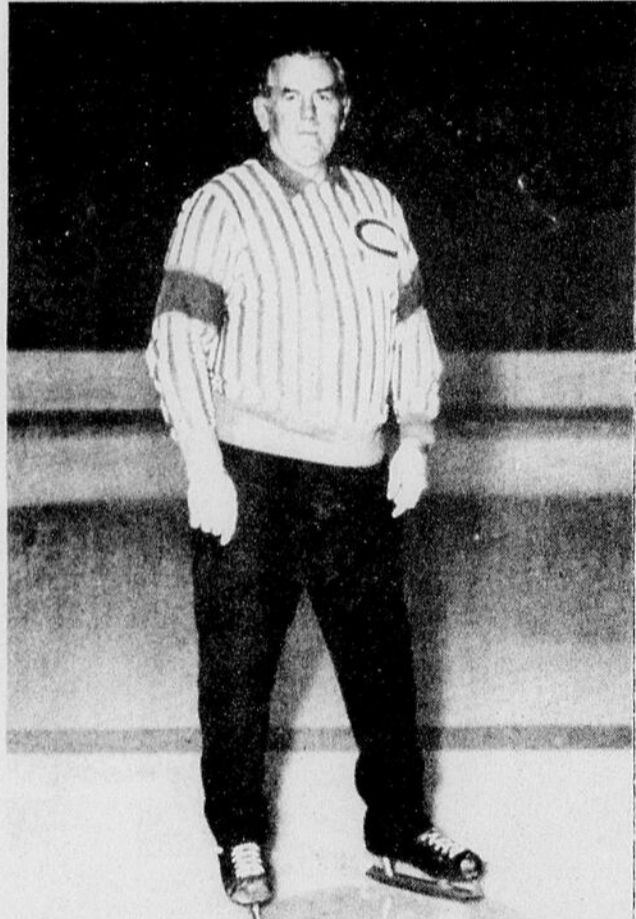

Vous l'avez tous reconnu. C'est le Rocket, Maurice Richard. Il a vieilli mais ses jambes sont encore bonnes pour suivre les péripéties des Anciens Canadiens qui seront à Rimouski le 24 janvier prochain.



Phil. Goyette, un joueur à surveiller attentivement. Il manie encore très bien le bâton et son coup de patin est toujours aussi vif.

**Bonjour les amis...**

La direction vous souhaite ses meilleurs voeux de  
**Joyeux Noël et de Bonne Année !**

200 rue Industrielle  
Rimouski  
724-7631

4 mécaniciens d'expérience qualifiés à votre service  
Paul Yvon Fournier Directeur de division  
Jean-Marc Lévesque Directeur du dept. des pièces

Basketball scolaire

# Paul-Hubert tient tête au no 1 de Québec

par Doris Labonté



A sa deuxième saison dans l'uniforme de Paul-Hubert, Martyne Arsenault s'affirme positivement en 79-80. Son travail fut remarqué lors des parties disputées à Québec. [Photole Rimouskois, D.L.]

Aucun observateur de la scène sportive scolaire n'aurait cru possible que l'équipe masculine de basketball de Paul-Hubert puisse tenir tête à la puissante formation du Collège des Jésuites de Québec.

Première au classement de la plus puissante ligue de basketball scolaire du Québec Métro, cette dernière équipe jouit d'une réputation d'excellence enviable. Qui plus est, c'est sur son propre terrain de jeu qu'elle a vu l'impressionnante équipe rimouskoise lui faire la plus chaude lutte de la saison.

De fait les protégés de l'instructeur Hugues Trem-

blay ont bataillé sans relâche, privés des services de leur as-compteur Hugues Pelletier (blessé), et ont forcé l'équipe québécoise au surtemps. Finalement les représentants de Paul-Hubert devraient s'incliner 74-72, après avoir offert la plus solide performance de leur savoir.

On croyait ferme en la qualité de la formation juvénile rimouskoise, maintenant on en est convaincu. Si la cohésion persiste et l'esprit collectif se maintient, il ne serait pas surprenant de voir cette jeune troupe s'imposer lors des championnats régional et provincial scolaires.

**Victoires féminines sur Jésus-Marie**

Précédant cet affrontement, l'équipe féminine de Paul-Hubert croisait le fer avec la relève de la très puissante équipe du Collège Jésus-Marie.

A voir filer une Martine Morissette dans toute sa forme (26 points), appuyée par une troupe des plus motivées, on aurait souhaité les voir affronter l'équipe no 1 de Québec.

Car l'ardeur des équipières d'Antoinette Dubé compensa la perte des vétérans Diane Collin, Geneviève Gauvin et Lyne Lacombe, toutes blessées antérieurement. Les efforts furent couronnés par une victoire éclatante qui ne laissa planer aucun doute sur la profondeur de l'équipe rimouskoise.

**Face aux Compagnons de Cartier**

Pour compléter ce week-end de rencontres hors-concours, les équipes de Paul-Hubert se mesurèrent à celles de la Polyvalente des Compagnons de Cartier, le lendemain.

L'équipe féminine signa à nouveau une victoire convaincante face à des rivales beaucoup plus avantagées de grands physiques. Mais la troupe de Paul-Hubert continua de s'imposer avec sa marque de commerce, sa vitesse.

Troisième de sa ligue, l'équipe féminine des Compagnons de Cartier représentait toute de même une opposition de premier ordre pour les Rimouskoises. Mais les expérimentées "championnes régionales" de l'Est du Québec ne tardèrent pas à faire un maître dans une rencontre où elle ne furent jamais déclassées.

Sénario similaire, mais amplifié, en ce qui concerne la partie masculine, où malgré un départ lent, Paul-Hubert doubla au pointage son rival. Cette dernière équipe, est sous la direction du Rimouskois Richard Savard, étudiant à l'Université Laval. Richard est le père du mini basket rimouskois et ce sont ses anciens élèves qui sont venus le hanter à Ste-Foy.

**Du calibre intéressant**

Somme toute, la mesure du calibre présenté par Paul-Hubert dénota une qualité plus que certaine. N'ayant pas peur de se frotter aux meilleures équipes de la vieille capitale, les Rimouskois ont prouvé qu'ils

avaient rejoint le niveau de leurs hôtes.

Resteront les confrontations possibles, lors des championnats, aux équipes de la région métropolitaine, toujours les grands maîtres provinciaux du basketball.

Une expérience convaincante et des plus encourageantes pour les promoteurs locaux et régionaux.

DL.



Handicapée par une blessure à un genou, Lyne Lacombe ne peut terminer la confrontation Paul-Hubert, Jésus-Marie. On espère un retour au jeu en pleine forme, pour bientôt. [Photole Rimouskois, D.L.]

## Au temps des fêtes, faites-vous en pas, Steinberg est là!

Courir les magasins à la recherche de cadeaux est déjà assez compliqué sans avoir en plus à dénicher des papiers d'emballage. Aussi il est bon de savoir que vous pouvez vous les procurer chez Steinberg tout en faisant votre marché. Papiers, rubans, collants, tout y est. La variété est remarquable et les prix sont bas, même avant Noël. N'est-ce pas emballant?



**PAPIER D'EMBALLAGE DE NOËL**  
TYE-SIL  
26" X 500"  
POT DE 10 ROUL

**\$2<sup>39</sup>**

**VERRE A VIN**

PLASTIQUE RÉUTILISABLE  
IDEAL POUR RECEPTION  
BTE DE 8

**.99<sup>c</sup>**

**MINI-LUMIÈRES**  
NOMALITE  
JEU DE 20

**\$3<sup>59</sup>**

**ENSEMBLE À BREUVAGE**  
1 PICHET  
ET 6 VERRES

**\$2.99**

**VERRES À VIN**

DE MARQUE GRAND VIN  
BTE DE 6

**\$3<sup>99</sup>**

**ENSEMBLE DE TABLE EN PAPIER POUR NOËL**

PERKINS  
COMPRENANT 1 NAPPE,  
12 SERVIETTES DE TABLE  
ET 12 SERVIETTES À COCKTAIL  
L'ENSEMBLE

**\$1<sup>49</sup>**

Pas de coupon de garantie de prix sur ces articles.

Oui,  
Steinberg  
est de  
votre côté.



**Racquetball de Rimouski Inc.**

Services inclus avec carte de membre

POURRIEZ-VOUS LE GARDER QUE J'AILLE JOUER UN PEU?

- Salle de conditionnement physique
- Sauna
- Bain
- tourbillon
- Garderie
- Serviettes gratis

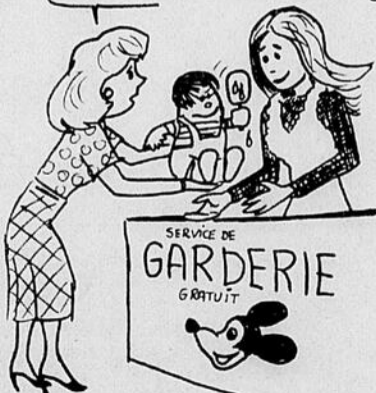

77, 2ème rue ouest  
722-7272 ou 723-5922  
Paul Parent, P.D.G.

Un mille à pied, ça n'use que les souliers.

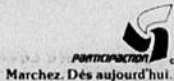

**Ballon sur glace senior Molson**

**- Hôtel Lepage a raison des Condors de St-Fabien**  
**- Défaite du Métro J.B. Sirois**



Les faits saillants du mercredi 12 décembre dans la Ligue de ballon sur glace Molson de Rimouski sont l'étonnante victoire de l'Hôtel Lepage 4 à 3 devant les Condors de St-Fabien et la défaite de Métro J.B. Sirois contre le Bar Anaclet au compte de 1 à 0.

Guidé par Danny Lepage qui a réussi deux buts, l'Hôtel Lepage de la classe intermédiaire a vaincu le St-Fabien par le pointage de 4 à 3. Cyrille Arsenault et Denis Proulx ont complété la marque pour les vainqueurs. François et Luc Beauchesne de même que Daniel Théberge ont compté pour le St-Fabien.

**Bar Anaclet 1 Métro J.B. Sirois 0**

Grâce à un but de Serge Lévesque en deuxième période, le Bar Anaclet a vaincu le Métro J.B. Sirois 1 à 0. Juste auparavant, un but venait d'être refusé aux perdants, le ballon ayant été frappé plus haut que la hauteur normale, des épaules.

**Etrier 2 Dixie Lee 1**

Dans un autre match intersection, la Brasserie l'Etrier a eu toutes les misères au monde à vaincre le Dixie Lee de la catégorie intermédiaire 2 à 1. Cette équipe a salué le retour au jeu de Marjolain Lauzier à la ligne bleue. Martin Fiola a marqué les deux buts des vainqueurs tandis que Alain St-Laurent prenait Michel Drapeau en défaut au profit du Dixie Lee.

**St-Fabien 0, Zodiac 0**

Dans le seul match de la section féminine, St-Fabien et Zodiac ont fait match nul 0 à 0.

**Bar le Gourmet 3, Sométal Atlantic, 0**

Marc Beaulieu, Denis Laflamme et Benoît Cyr ont compté dans une victoire de 3 à 0 du Bar le Gourmet contre le Sométal Atlantic.

**Classement**

**Section Molson**

| Equipes          | PJ | PG | PP | PN | PTS |
|------------------|----|----|----|----|-----|
| Brasserie Etrier | 9  | 6  | 0  | 3  | 15  |
| St-Fabien        | 9  | 5  | 3  | 1  | 11  |
| Bar Anaclet      | 9  | 5  | 3  | 1  | 11  |
| Pentagone        | 10 | 3  | 4  | 3  | 9   |

**Section Laurentide**

| Equipes             | PJ | PG | PP | PN | PTS |
|---------------------|----|----|----|----|-----|
| Métro J.B. Sirois   | 10 | 7  | 2  | 1  | 15  |
| Hôtel Lepage        | 11 | 4  | 5  | 2  | 10  |
| Bar Salon Ti-Québec | 10 | 3  | 4  | 3  | 9   |
| Dixie Lee           | 11 | 2  | 9  | 0  | 4   |

**Section Brador**

| Equipes          | PJ | PG | PP | PN | PTS |
|------------------|----|----|----|----|-----|
| Bar le Gourmet   | 9  | 5  | 4  | 0  | 10  |
| Hôtel Bernier    | 9  | 4  | 4  | 1  | 9   |
| Sométal Atlantic | 9  | 3  | 4  | 2  | 8   |
| Bic              | 8  | 1  | 6  | 1  | 3   |

**Section Canadienne**

| Equipes   | PJ | PG | PP | PN | PTS |
|-----------|----|----|----|----|-----|
| Eden      | 6  | 4  | 0  | 2  | 10  |
| Dixie Lee | 6  | 3  | 1  | 2  | 8   |
| Zodiac    | 6  | 1  | 2  | 3  | 5   |
| St-Fabien | 6  | 0  | 4  | 1  | 1   |

**Hôtel Bernier 3, Bic 0**

L'Hôtel Bernier a pour sa part facilement pris la mesure de la formation de Bic 3 à 0. Christian Fournier, Sylvain Morin et Richard Morin ont été les scoreurs pour les gagnants.

**Bar Salon Ti-Québec 1 Pentagone 1**

Dans le dernier match intersection, le Pentagone et le Bar Salon Ti-Québec ont fait match nul 1 à 1. Julien Lemieux et Jacques Soucy

ont marqué les deux seuls buts de la rencontre. Une soirée appréciée

• Une soirée sociale avec dégustation de bière et fromage avait lieu mercredi soir dernier dans le hall d'entrée est du Colisée, en même temps que le programme habituel des parties. Cette soirée était organisée par le commanditaire attitré du circuit. Tout ont bien apprécié et ils étaient nombreux.

H.A.

**Joyeuses Fêtes**

à tous nos clients et amis.

De la part du personnel et du directeur, Serge Lépine

UNE EQUIPE HALESPRITO OUVRE

**BANQUE ROYALE**

**Joyeux Noël**

La menuiserie ROLAND PERREAUULT INC. est heureuse à l'occasion de Noël de remercier tous ses clients pour l'encouragement reçu au cours de l'année 1979 et souhaite à tous un Joyeux Noël et une Bonne Année.

**Menuiserie ROLAND PERREAUULT INC.**  
 EBENISTE, 599 LAUSANNE, RIMOUSKI  
 TEL.: 724-2634

Marc, ez. Ça vous fera une belle jambe.

## Ligue de Quilles masculine O'Keefe Place Masculine Jean Beaulieu une proie facile pour les équipiers de l'Auberge St-Germain



La Boutique Rive-Sud se retrouve loin au classement des équipes du circuit O'Keefe ce qui n'empêche pas Richard Lepage, à gauche, de garder le sourire.

Le treizième programme hebdomadaire de la Ligue de quilles masculine O'Keefe de Rimouski a donné lieu à une victoire par jeu blanc de l'Auberge St-Germain contre Place masculine Jean Beaulieu. Par ce gain de 7 à 0, les hommes de Denis Michaud ont accru leur avance au sommet à neuf points devant les tenants du deuxième rang, la Mercerie

Marcel Duchesne. Toutes les autres parties se sont soldées par des verdicts identiques de 5 à 2, Boutique Rive-Sud ayant raison de Immeubles et Placements J.A., Mercerie Marcel Duchesne prenant la mesure du Bar le Gourmet, et EBEQ Ltée disposant de C.F.L.P. Radio.

[Photo le Rimouskois, H.A.]

teur Poirier de EBEQ Ltée a inscrit le plus haut triple soit 599 tandis que Pierre Bernard de l'Auberge St-Germain y allait du plus haut simple avec 212.

En ce qui a trait aux performances par équipe, c'est l'Auberge St-Germain qui a dominé avec un simple de 934 et un triple de 2672.

Le deuxième plus haut triple individuel a été réussi par Denis Michaud avec 590 tandis que Viateur Poirier réussissait le deuxième meilleur simple avec 211.

17 quilleurs sur 40 ont roulé des triples de plus de 500.

La moyenne par match s'établit à 168, comparativement à 166 pour la semaine précédente.

H.A.



La Mercerie Marcel Duchesne du capitaine Jean-Guy Pineault est toujours au deuxième rang.

[Photo le Rimouskois, H.A.]

### Classement des équipes à date

| Nom                     | Parties | Quilles | Points |
|-------------------------|---------|---------|--------|
| Auberge St-Germain      | 39      | 33311   | 65     |
| Marcel Duchesne Inc.    | 39      | 32997   | 56     |
| Bar au Gourmet          | 39      | 32678   | 50     |
| CFLP Radio              | 39      | 32342   | 49     |
| Ebeq Ltée               | 39      | 32202   | 44     |
| Boutique Rive-Sud       | 39      | 32642   | 36     |
| Place Masc. J. Beaulieu | 39      | 31246   | 32     |
| Imm et Placements       | 39      | 31077   | 32     |

### Meilleures moyennes individuelles à date

| Nom du joueur, Equipe                   | Mo     | part. |
|---|--------|-------|
| Denis Michaud, Auberge St-Germain       | 185.40 | 39    |
| Viateur Poirier, Ebeq Ltée              | 179.32 | 39    |
| J. Guy Pineault, Marcel Duchesne, inc.  | 177.00 | 39    |
| Bob Janelle, Marcel Duchesne, Inc.      | 175.37 | 39    |
| Yvon Lachance, Place Masc. J. Beaulieu  | 173.21 | 39    |
| Pierre St-Laurent, Boutique Rive-Sud    | 172.28 | 39    |
| Gilles Méthot, Bar au Gourmet           | 172.14 | 39    |
| Rénald Plante, Bar Au Gourmet           | 171.80 | 39    |
| Daniel Dionne, C.F.L.P. Radio           | 170.31 | 36    |
| Réjean Turcotte, Marcel Duchesne, inc.  | 170.13 | 39    |
| Maurice Lévesque, Marcel Duchesne, inc. | 170.99 | 39    |

## Au temps des fêtes, faites-vous en pas, Steinberg est là!

Évitez les désagréments et les contretemps qu'occasionne la préparation de sandwiches au temps des Fêtes. Commandez-les simplement chez Steinberg. Indiquez vos préférences et les quantités requises, et vous n'aurez qu'à les prendre le jour voulu. Ils seront fraîchement emballés, dans des plateaux de présentation soignée. Vos invités apprécieront ces délicieux sandwiches et vous vous félicitez d'avoir laissé Steinberg vous gâter un peu...



**SANDWICHS EN POINTES**  
LA DOUZ (48 POINTES)  
\$670  
(Choix de garniture de jambon, fromage, oeufs, pâté de foie ou pain de campagne)

**SANDWICHS EN POINTES**  
5 VARIÉTÉS  
BTE DE 2 DOUZ. (96 POINTES)  
\$1340

**PETITS PAINS FARCIS**  
DE JAMBON, PÂTE DE FOIE OU OEUFS  
BTE DE 18  
\$740

Pour commander, passez voir le préposé à la charcuterie au moins 2 jours à l'avance. Sauf aux quelques magasins sans comptoir de charcuterie.

Oui,  
Steinberg  
est de  
votre côté.



Labatt

# Joyeuses Fêtes

Rémy Langevin et son équipe

On aime ça d'même!

# 50

# la semaine sportive

Noël Bouchard

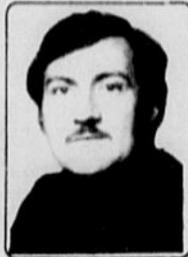

A compter de la semaine prochaine soit le 26 décembre, à l'intérieur du Journal "Le Rimouskois" section sportive, j'aurai le plaisir de faire la rétrospective des six premiers mois de l'année 1979. Je vous rappellerai les faits saillants sur les scènes locale et régionale. La deuxième moitié de cette rétrospective sera publiée dans la chronique du 2 janvier 80.

\*\*\*\*\*

J'attends avec impatience le calendrier régulier des parties de la Ligue Juvénile de Hockey de Rimouski. Après, on nous accuse de notre manque de collaboration. Je crois qu'un circuit SERIEUX s'occupe d'alimenter les différents média d'information afin d'avoir la publicité comme tout autre organisation sportive. Je parle beaucoup des ligues Junior "B" et de l'Inter-Cité de Rimouski. Au moins, les publicistes et les statisticiens prennent leurs responsabilités. En parlant de cette ligue (Juvénile) disons qu'il existe de la rudesse excessive et inutile lors des parties. Si les responsables de ce circuit ne prennent pas les mesures pour arrêter les "coups vicieux", certains bons joueurs de hockey seront blessés. Il ne faut pas attendre les blessures avant de sévir.

\*\*\*\*\*

Pour des joueurs de calibre "JUVENILE", la patinoire du Pavillon Sportif, située rue de la Cathédrale à Rimouski est beaucoup trop petite pour ces hockeyeurs. Leur place serait le COLISEE DE RIMOUSKI. Depuis trois saisons que je pose la question suivante: "Pourquoi les autorités des Loisirs de la Cité de Rimouski donnent-elles la glace au Pavillon pour des joueurs de 16 et 17 ans et la patinoire du Colisée pour le patinage artistique et le patinage de vitesse?"

Yvan Gingras de la Fédération Québécoise de Hockey sur Glace (F.Q.H.G.) était de passage à Rimouski la semaine dernière. Gingras venait pour faire passer le grade 5 à titre d'instructeur à Diamis Lemoignan. Ce dernier est présentement le moniteur des Carabins de la Ligue Juvénile de Hockey de Rimouski.

\*\*\*\*\*

Les anniversaires sportifs des deux prochaines semaines: Gilles Hudon le 18; Bernie Fillion des Aiglons Junior de Mont-Joli le 20; Wilson "Jr" Janelle et le "prof" Luc Bissonnette, excellent joueur de ballon sur glace avec l'Etrier, le 23; Gilbert Talbot, l'ex-instructeur des Aiglons Junior de Mont-Joli Ghislain Fiola et Normand Beaupré, tous nés un 26 décembre. Avec les voeux d'une heureuse fête et passer de Joyeuses Fêtes 79.

\*\*\*\*\*

Dans la ligue de Hockey Inter-Cité de Rimouski, le Ti-Québec a subi son premier revers de la saison après huit victoires consécutives. Le Ti-Québec occupe la première position avec un total de 16 points, trois de mieux que l'Auberge Saint-Germain. Suivent dans l'ordre: le Kentucky 9; la Laiterie Pasteur et le Ti-Cousin ex aequo en quatrième avec 5 et le Pentagone est en dernière place avec 2 points

\*\*\*\*\*

Chez les marqueurs, Gilles Lévesque du Ti-Québec avec un dossier de 19 filets et 13 aides pour 32 points domine cette colonne. Deux co-équipiers le suivent de pres. Gervais Côté et Gilles Labbé ont respectivement (11-15) 26 et (7-14) 21 pts. Gilles Bouchard avec 15 buts et 5 passes pour 20 points se trouve au quatrième rang. Gilles évolue pour l'Auberge Saint-Germain.

\*\*\*\*\*

La meilleure moyenne des gardiens de buts appartient à Richard Lévesque du Ti-Québec avec 1,89 but alloué par rencontre. Par ailleurs, le joueur de la semaine a été décerné à Maxime Marois de la Laiterie Pasteur avec ses quatre buts et deux aides. Ce circuit reprendra ses activités après la période des Fêtes, soit le samedi 5 janvier. A noter que les

parties prévues les 22 et 29 décembre auront lieu telles que prévues au calendrier.

\*\*\*\*\*

Plusieurs amateurs présents au match opposant les Ambassadeurs de la Vallée et les Feuilles d'Erable de Rimouski, le dimanche 9 décembre, partie remportée par les "faibles" représentants de la Vallée au compte de 4 à 1 au Colisée de Rimouski, se demandaient si les joueurs ne s'étaient pas trompés de chandail avant la première mise au jeu.

\*\*\*\*\*

Les porte-couleurs des visiteurs ont profité des erreurs et largesses des Feuilles d'Erable pour donner un second gain en 14 rencontres à l'instructeur Gaston Leclerc. Les joueurs de la formation rimouskoise se cherchaient sur la patinoire. Sommes-nous trop confiants lorsque l'on affronte une équipe qui a encaissé des cuisants revers de 17 à 2 et 16 à 3 aux dépens des Castors de Matane et des Albatros de Rivière-du-Loup.

\*\*\*\*\*

Benoit Lefebvre a été reporté au poste de la présidence du Club de Golf Revermont d'Amqui pour un septième mandat consécutif. Cette nomination a été rendue officielle lors de l'assemblée générale annuelle qui s'est tenue la semaine dernière à Amqui. Au 31 octobre 79, les états \$\$\$ financiers indiquaient un bénéfice net de \$3,189.00 comparativement à \$1,304.00 pour l'année 78.

\*\*\*\*\*

Les autres membres du bureau de direction pour l'année 1980 sont : Carol Abud (vice-président); Nelson Côté (trésorier); Adéodat Langis, Jean-Paul Lavoie, Antonin Paradis, Lucien Gagnon, Noël Bélanger, Ghislain Morneau et Fernand Marmen tous directeurs.

\*\*\*\*\*

A tous les sportifs, sportives, organisateurs, organisatrices, gérants, instructeurs, joueurs et toutes personnes reliées de près ou de loin aux sports, je vous souhaite un JOYEUX NOEL...

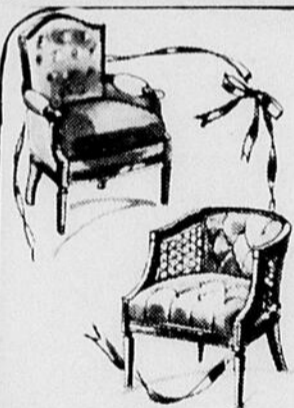

## GRANDE VENTE chez JUDE ROSS INC.

1545 JACQUES-CARTIER  
MONT-JOLI, 775-4361

avant Noël

Un lot de marchandise à écouler à prix vraiment

**SPECIAL**



- Lot de chaises berçantes sur beering... **95.00** ch.
- Lot de lazy boy... **149.00** ch.
- Fours micro-ondes... **549.00**
- Lave-vaisselle... **389.00**
- Lot de peintures modernes... **50.00** ch.
- Lot de télécouleurs... **385.00**
- Télécouleurs meubles 26 pouces... **695.00** ch.
- Mobiliers de chambres 3 morceaux... **295.00**
- Lot de stéréos modulaires... **295.00** ch.
- Lot de stéréos meubles avec cassettes **295.00** ch.
- Une chaise grand-père, légèrement usagée Rég. : 595.00... **250.00**
- Plaques Jenn-Air... **439.00**
- Mobilier de cuisine de marque Thibault avec vaisselier. Grand spécial... **1,100.00**

- Lot de radios réveil-matin, Toshiba... **59.00** ch.
- Lot de cendriers avec allumeur... **10.00** ch.
- Lot de lampes modernes... **50.00** ch.
- Mobiliers de salon sectionnel, 5 morceaux. Grand spécial... **595.00**
- Petit réfrigérateur de table... **189.00**
- Réfrigérateurs 8 pi. cu... **289.00**
- Réfrigérateurs 10 pi. cu... **295.00**
- Ensembles de laveuses sécheuses Moffat. A prix très spécial... **195.00**
- Sécheuses Moffat... **195.00**
- Mobiliers de salon colonial de marque Suprême avec fauteuil berçant. En grand spécial... **349.00**
- Matalas et boxe, 54 pouces, de marque Suprême. Spécial... **129.00** l'ensemble
- Gros stéréos modulaires Toshiba. Rég.: \$3,000.00. Spécial à partir de \$1,200.00



VOTRE MARCHAND

# SERVIMEUBLES

# A la Brasserie "La Régalade" 48 panaches de chevreuils ont été jugés

Dernièrement prenait fin le concours de panaches de chevreuil à la Brasserie la Régalade de Rimouski. C'était le premier concours du genre présenté dans notre région et l'organisation en revient à monsieur Jocelyn Labonté, co-propriétaire de cet établissement.

La Régalade tient à préciser le travail formidable du jury qui se composaient de Monsieur Yves Caron de Taxidermie Bic, M. Claude Hins travailleur forestier, Clément Morneau, contre-maître sur la réserve de



Raoul Berger a remporté le trophée pour le plus beau panache de l'année. [Photo le Rimouskois, Damien Labonté]



Gervais Pilote était un animateur occupé lors de la présentation au concours de panaches de chevreuil qui avait lieu à la Régalade. [Photo le Rimouskois, Damien Labonté]

Rimouski et madame Maurice Dubé.

Les panaches étaient jugés en différentes classes:

**Classe A:**  
Le plus beau panache de l'année, jugé selon la symétrie de ses pointes et de ses deux branches.

**Classe B:**  
Le plus gros panache de l'année, jugé selon des critères de largeur, de longueur, de grosseur de longueur des pointes, etc.

**Classe C:**  
Classe ouverte le plus gros panache de toutes les saisons excluant l'année courante.

Pour les classe B et C, les panaches sont mesurés selon la méthode "Club Boone et Crocket, Amérique du Nord". Tous ceux qui désirent obtenir des informations supplémentaires sur cette méthode, n'ont qu'à se présenter à la Brasserie La Régalade.

Les gagnants des différentes classes

En classe A, c'est mon-

sieur Raoul Berger, qui l'a emporté. Gilles Joubert a pris le deuxième rang et Henri Brisson, le troisième.

En classe B, Yvon Gagné s'est mérité la palme avec un total de 145 points, suivi de Raoul Berger avec 140 points et de Henri Georges Minville avec 1193 4 points.

En classe C, open, Léon Corbin a terminé premier

avec 210 3 4 points, Claude Samson deuxième avec 148 1/4 points et Paul Dionne troisième avec 135 1/2 points.

La Brasserie La Régalade remercie les 48 chasseurs de leur participation à ce concours qui, grâce à eux, fut un succès. Elle vous souhaite "Bonne chasse" pour la saison prochaine et vous attend pour le rendez-vous des chasseurs 1980.

## Au temps des fêtes, faites-vous en pas, Steinberg est là!

Si vous planifiez une dégustation de vins et fromages au temps des Fêtes, vous aimeriez sans doute qu'elle soit très réussie. Confiez la préparation de votre plateau de fromages à Steinberg et vous verrez que vous ne vous êtes pas trompé! Tout ce que vous avez à faire est de nous confier vos besoins et l'on vous préparera un assortiment de fromages dont vous vous souviendrez. Vos invités ne se feront pas prier pour y goûter et y regoûter.

Les plateaux de fromages Steinberg... pourquoi vous en priver?

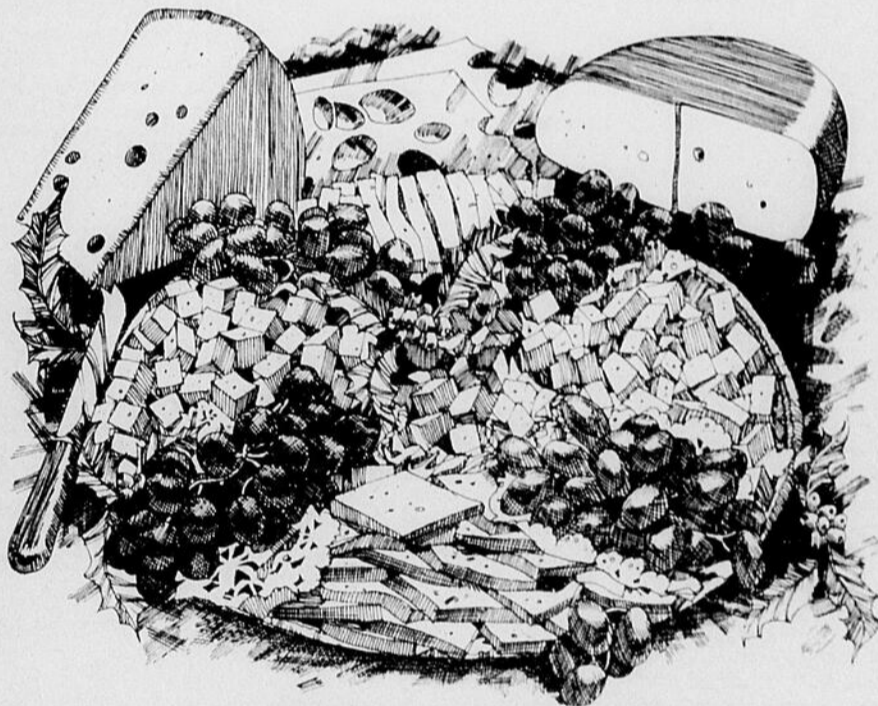

### ASSIETTE DE FROMAGES

POUR 10 À 15 PERSONNES COMPREND:

- 1 LB FROMAGE FARMER
- 1 LB COLBY
- 1 LB CHEDDAR
- 1 LB TYBO
- 1 LB ESROM
- 1 LB RAISINS FRAIS
- 1/2 LB ROUGES OU BLEUS
- 1/2 LB VERTS

**\$19<sup>95</sup>**

Le tout présenté sur une assiette de présentation soignée

Pour commander, passez voir le responsable au comptoir de charcuterie ou de fromages. Allouez deux jours pour la préparation. Sauf aux quelques magasins sans comptoir de fromages.

Oui,  
Steinberg  
est de  
votre côté.



## L'AUBERGE FÊTE EN GRAND

### NOËL

25 décembre

à la «SALLE DE BAL»  
de 18h00 à 21h00

Dîner gastronomique de  
\$9.75 à \$13.50

Prix spécial pour enfant

(moins de 12 ans)

Taxe et service en sus.

Un verre de punch servi  
aux invités.

Danse et orchestre.

### SAINT-SYLVESTRE

31 décembre

à la «SALLE DE BAL»  
de 23h à 02h00

Buffet canadien  
\$13.75 adulte

\$7.25 enfant (moins de 12 ans)

Taxe et service en sus.

Danse et orchestre.

### JOUR DE L'AN

BRUNCH

à la «SALLE DE BAL»  
de 11h00 à 14h00

\$5.50 adulte

\$3.25 enfant (moins de 12 ans)

Taxe et service en sus.

Musique d'ambiance  
avec orchestre.

DÎNER

à la «SALLE DE BAL»  
de 18h00 à 21h00

Dîner gastronomique de  
\$10.25 à \$14.75

Prix spécial pour enfant  
(moins de 12 ans)

Taxe et service en sus.

Danse et orchestre.



**AUBERGE**  
**DES GOUVERNEURS**

155, boul. René Lepage, Rimouski.

RÉSERVATIONS: 723-4422



## Le choix de l'équipement

(Suite)

La semaine dernière, nous avons traité comme sujet, de la façon de choisir une paire de skis. Or, plusieurs personnes nous ont fait la remarque que nous n'avions pas parlé des skis anti-recul. Aussi, avant d'expliquer comment on se choisit des bâtons, des fixations et des bottes, nous glisserons quelques mots sur ce sujet.

Disons tout d'abord que ces skis ont fait leur apparition dès les tout débuts de cette vague de ski de fond. Pour contrer les problèmes de fartage, les manufacturiers inventèrent divers procédés anti-recul. C'est ainsi que l'on vit apparaître sur le marché les skis anti-recul à "écailles de poisson", à bandes de mohair et cette année, à semelle de mica. Le dernier a un avantage sur ses confrères puisqu'il est fartable. Règle générale, ces skis ont une efficacité médiocre puisqu'ils ne s'adaptent pas à toutes les conditions de neige. Rien de mieux qu'un bon fartage qui lui, répondra à vos exigences. Donc, la morale de l'histoire est de laisser les poissons dans les aquarium, le mohair sur les gilets et le mica sur les dessus de livres. Passons maintenant au choix des bâtons.

La façon de procéder pour en déterminer la longueur est fort simple. Il suffit de placer la pointe sur le sol et de loger le bâton sous son aisselle. Il devrait s'ajuster parfaitement. Un bâton trop long s'avèrerait fatigant et sans utilité. Un bâton trop court vous donnera des douleurs au dos et vous causera de gros ennuis dans les montées de côtes.

En ce qui a trait aux matériaux utilisés dans la construction des cannes, on en retrouve de différents types. Les cannes en roseau du Tonkin (bambou) demeurent les moins dispendieuses et elles peuvent se réparer facilement en piste à l'aide de ruban gommé. Le fibre de verre est plus léger et idéal pour la compétition mais se répare difficilement. Enfin, si vous exigez beaucoup d'un bâton, les cannes en aluminium à haut alliage sont flexibles, légères et très résistantes. Le désavantage, si c'en est un, c'est que ces bâtons sont très dispendieux.

Votre choix est fait pour une paire de bâtons, parfait! Maintenant vérifiez si les dragonnes (courroies) sont ajustables. Ça peut vous paraître un détail, mais c'est un détail qui a une grande importance. Avec

une dragonne bien ajustée à votre poignet, vous éviterez de perdre vos bâtons dans les pistes. Y-a-t-il quelque chose de plus insultant que de perdre l'une de ses cannes en descendant une pente? Enfin les paniers (rondelles) doivent être petits et souples.

Maintenant que vous avez vos skis et vos bâtons, il vous reste à vous choisir des fixations. Règle générale, les plus simples seront les meilleures. Les plus répandues sont celles du type "trappe à souris" à ancrage avant. Elles sont habituellement faites d'un alliage d'aluminium léger et souple. Cependant depuis quelques années, le fibre de verre et le plastique ont fait leur apparition dans ce domaine. Certaines de ces fixations sont assez cassantes. Par contre le choix de couleurs est assez intéressant. Est-ce si important?

Vos fixations devront comporter un petit monticule. Ce monticule sera situé à l'endroit où se trouvent les trois goupilles. Le monticule a pour but de prolonger la vie des semelles de vos chaussures. Des fixations sans monticules provoqueront des cassures dans les semelles des bottes. N'oubliez pas que vos fixations doivent comprendre une partie arrière, la talonnière. Cette dernière a pour but de maintenir votre talon en place sur le ski. Elle évitera également que ne s'amoncellent neige et glace sous vos talons.

Votre équipement de ski de fond ne serait pas complet sans cet élément essentiel qu'est la chaussure. Cette dernière devra allier confort, solidité, durabilité, souplesse. Habituellement, les bottes de ski de fond sont faites de cuir. Le cuir a la propriété de laisser s'échapper l'humidité, ce que ne fait pas la matière synthétique.

De nos jours, la plupart des marchands vendent des chaussures avec une doublure. A notre avis, la doublure est plus un inconvénient qu'une source de confort. Cette dernière, constituée de matières synthétiques, emprisonnera l'humidité au lieu de la laisser s'échapper par les pores du cuir. Cette condensation qui se formera à l'intérieur de vos bottes vous fera geler des pieds lors de vos arrêts. Fait à noter, cette année, une compagnie dont le nom n'est plus à faire dans le domaine des chaussures de ski de fond, a mis sur le marché une botte doublée qui laisse-

La partie de la semaine au hockey mineur local (Atome C)

# Christian Tremblay conduit les Cougars au premier rang

Les Cougars ont remporté leur quatrième victoire de la saison, la semaine dernière, et ont en plus rejoint les Carabins qui étaient installés seuls en tête avec une fiche de quatre gains, un échec et un match nul.

De leur côté, les Sabres subissaient un cinquième revers et étaient encore privés d'une première victoire. Ils se retrouvent ainsi en troisième et dernière position sept points derrière les deux autres équipes.

Le capitaine des Cougars, Christian Tremblay, a offert une bonne performance tant à la défensive qu'à l'offensive. Ses deux buts montrent bien les attaques répétées de ce défenseur. Il les a inscrits dans des périodes

différentes et son deuxième, (le troisième de la rencontre) assurait presque la victoire à son équipe.

André Hallé avait auparavant donné les devants aux Cougars à 7:30 en première période. Il restait moins de 4:00 minutes lorsque Jean Vignola détruisait les chances des Sabres de l'emporter. Le gardien Stéphane Fournier a enregistré le blanchissage tandis que Eric Hins accordait les buts des vainqueurs.

Il faut dire que les Sabres manquaient de cohésion dans leur jeu et les Cougars en ont profité.

Avec cette victoire de 4 à 0, les joueurs de Jean-Louis Tremblay ont porté leur total de points à 9. Ils ont jusqu'ici gagné quatre

matches, les autres étant une nulle et deux défaites. Les Carabins ont une partie en mains ayant joué six rencontres.

**Patin-o-thon remis**

Le patin-o-thon du hockey mineur qui était supposé avoir lieu le 12 décembre a été remis à cette semaine.

En division Midget "B" les trois équipes en liste se livrent une chaude lutte pour l'obtention de la première

position. Carabins, Cougars et Sabres ont tous un point de différence. Les Carabins dominent avec 7.

Il se pourrait que "La partie de la semaine au hockey mineur local" soit celle entre les Nordiques et les Remparts dans l'Atome "B" la semaine prochaine.

Dans cette division les Nordiques occupent le Premier rang avec 10 points, suivis des Remparts avec 6 et des Olympiques qui sont troisièmes avec aucun point.

Julien Labonté

## Horaire sportif

**NDLR:** Etant donné la période des fêtes et que les deux prochaines semaines seront consacrées à la rétrospective des faits saillants sur les scènes locales et régionale, la chronique intitulée "HORAIRE SPORTIF" sera retirée temporairement du journal. C'est pourquoi que cette semaine, l'horaire sportif est publié jusqu'au 4 janvier 80.

**LIGUE JUNIOR "B" REGIONALE:**

Mardi 18 : 20:30 - Ambassadeurs Vallée VS Mont-Joli (à Sayabec). Vendredi 21: 20:30 - Aiglons Mont-Joli VS Rivière-du-Loup. Vendredi 21: 21:00 - Ambassadeurs Vallée VS Matane. Dimanche 23: 20:00 - Mont-Joli VS Feuilles d'Erable Rimouski. Dimanche 23: 19:30 - Ste-Anne-des-Monts VS Ambassadeurs. NOTE: Les activités de ce circuit sont interrompues jusqu'au vendredi 4 janvier 80.

**LIGUE INTER-CITE DE RIMOUSKI:**

Jeudi 20: 23:30 - Le pentagone VS le Kentucky. Samedi 22: 12:50 - W. Ouellet VS le Kentucky. Samedi 22: 14:15 - Bar Ti-Québec VS laiterie Pasteur. Samedi 22: 21:15 - Bar Ti-Cousin VS le Pentagone. Samedi 29: 21:15 - Laiterie Pasteur VS le Kentucky. Samedi 29: 22:45 - le Pentagone VS W.Ouellet. Samedi 29: 24:00 - Bar Ti-Cousin VS Bar Ti-Québec. NOTE: Le calendrier régulier reprendra le 5 janvier 80.

**LIGUE INTERMEDIAIRE DE RIMOUSKI:**

Mardi 18: 19:30 - Bar Ti-Cousin VS Mon Copain. Mardi 18 : 21:00 - Mc Donald VS Pavage Laurentien. Jeudi 20: 21:20 - Mon Copain VS Pavage Laurentien. Vendredi 21: 20:30 - Le Contact VS Bar Ti-Cousin. Vendredi 28: 20:30 - Mon Copain VS Le McDonald. Dimanche 30: 19:30 - McDonald VS le Contact. Dimanche 30: 21:00 - Pavage Laurentien VS Bar Ti-Cousin. NOTE: Le calendrier régulier se poursuivra le 3 janvier 80.

**LIGUE DE DEVELOPPEMENT INTER-RIVES:**

Merc. 19: 18:00 - Eperviers VS Spartak. (P.Weew) Pav. Merc. 19: 19:15 - Eperviers VS Spartak. (Bantam) Pav. Merc. 19: 20:30 - Eperviers VS Spartak. (Midget) Pav. NOTE: Les activités sont arrêtées durant la période des fêtes et le tout recommencera le 12 janvier 80.

**LIGUE BALLON SUR GLACE DE RIMOUSKI:**

Merc. 19: 19:20 - Dixie Lee VS Hôtel Bernier. Merc. 19: 20:10 - L'Eden VS Dixie Lee (filles). Merc. 19: 21:00 - Hôtel Lepage VS Bic. Merc. 19: 21:50 - Bar Anacleit VS l'Etrier. Merc. 19: 22:40 - Bar Ti-Québec VS Sométal. Merc. 19: 23:30 - Métro Sirois VS B.G.B. Merc. 19 : 24:00 - St-Fabien VS St-Narcisse. NOTE: Les activités de cette ligue reprendront que le 9 janvier soit après la période des fêtes. A tous les sportifs, sportives, organisateurs et travailleurs bénévoles, je profite de cette occasion pour vous souhaiter de Joyeuses Fêtes 1979.

Noël Bouchard



Le défenseur Christian Tremblay a inscrit deux buts lors de ce match en aidant ses coéquipiers à rejoindre les Carabins. Les Cougars ont vaincu les Sabres 4 à 0.

(Photo le Rimouskois, Julien Labonté)

**Mouski jase**

Un rappel pour ceux et celles qui ne se seraient pas encore procurés leur carte de membre du Club Mouski: ces dernières devraient être en vente à la station Val-Neigette, au local des skieurs de fond.

Il reste encore d'excellentes places pour ceux qui voudraient suivre des cours de ski de fond. Pour les intéressés, on s'adresse au Service des Loisirs de la Ville de Rimouski.

Il est possible qu'après les Fêtes, le club Mouski organise une clinique de fartage, tout comme celle présentée le 13 novembre dernier et qui, soit dit en passant, a été très appréciée par la centaine de personnes présentes. Si ça vous intéresse, faites nous le savoir.

Sur ce, bonne semaine.

MOUSKI

# STEINBERG

## Des prix en fête!

Les prix indiqués dans ces pages sont valables jusqu'à la fermeture des magasins mardi prochain 18 h. Il est possible que certains articles ou formats de ces articles ne soient pas offerts dans tous nos magasins, particulièrement les articles non-alimentaires. Nous nous réservons le droit de limiter les quantités. Pas de vente aux marchands. Si un article en réclame venait à manquer en rayon, demandez un coupon de garantie de prix au comptoir d'information.

**GROSSE SAUCISSE POLONAISE SCHNEIDER**  
La Lb

**\$1.98**



**BÛCHES DES FÊTES STEINBERG**  
décorées avec un riche glaçage de crème au beurre  
18 OZ

**\$2.99**  
**\$3.99**

28 OZ

**PÊCHES DEMIÉS OU TRANCHÉES ORCHARD KING**  
BTE 28 OZ

**77¢**

**COCHONNET DE FOIE TOUR EIFFEL**  
ENV. 2 LB  
PIÈCE

**5.89**

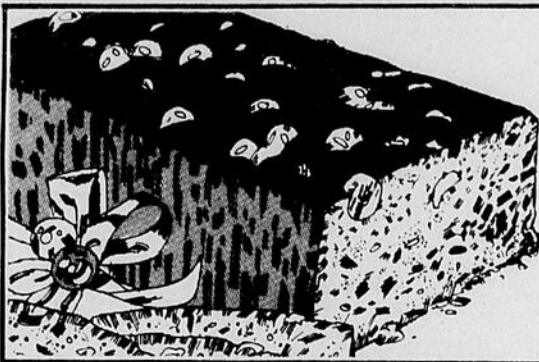

**GÂTEAU AUX FRUITS DELUXE STEINBERG**  
2 LB CARRÉ

**\$3.99**  
**\$5.89**

3 LB RECTANGULAIRE

**GÂTEAU AUX CERISES DES FÊTES STEINBERG**  
2 LB

**\$3.99**

**TIMBALE AU COGNAC AU POIVRE, OU AU PÂTE DE FOIE TOUR EIFFEL**  
200 g

**\$1.38**



**PEPSI-COLA**  
CARTON DE 6 BOUT.  
CONSIGNÉES DE 750 mL  
DÉPÔT EN SUS

**\$1.99**

**POUDING AUX FRUITS STEINBERG**  
1 LB

**\$2.59**

**JAMBON DÉOSSÉ OLDE FASHIONED SCHNEIDER**  
La Lb

**\$3.78**



**POINSETTIES**  
POT DE 6"

**\$5.98**

**PETITS PAINS PETITE FLEUR**  
PQT DE 12

**95¢**

**PASTRAMI DE BOEUF FUMÉ COORSH BAS DE RONDE**  
La Lb

**\$3.88**

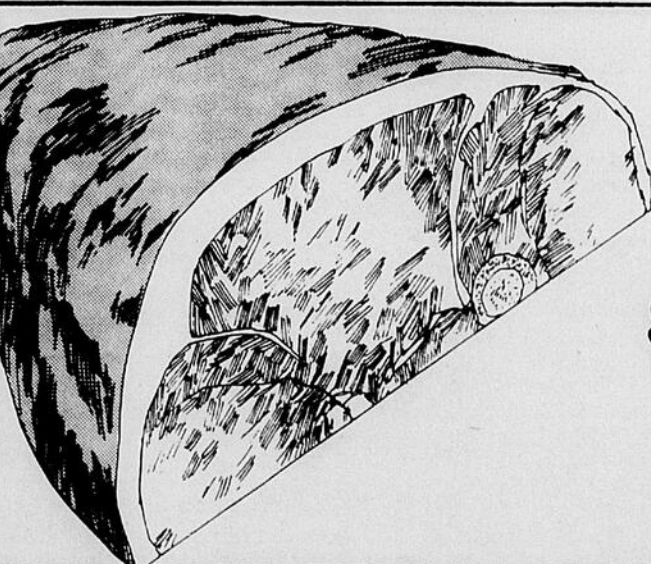

**JAMBON PRÊT À MANGER**  
AVEC OS. EN QUART  
La Lb

**\$1.28**

**CIGARETTES FORMAT RÉGULIER**

**\$7.16**

FORMAT KING SIZE

**\$7.26**

**DINDE FUMÉE**  
LA LB

**\$2.39**

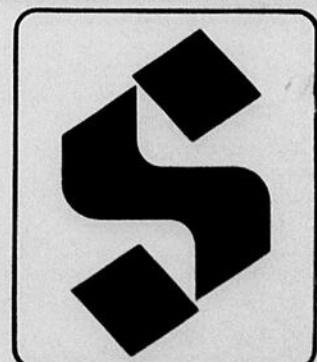

### Oui, Steinberg est de votre côté.

Plus d'un million de Québécoises économisent chaque semaine chez Steinberg.

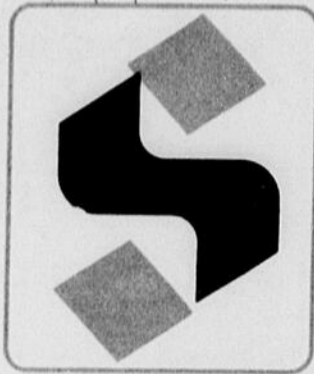
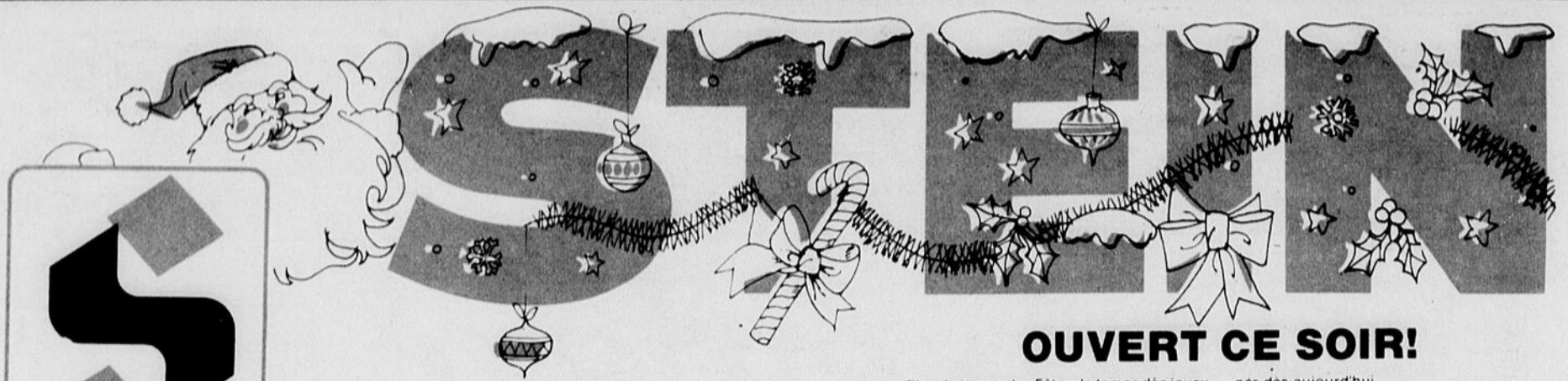

**OUVERT CE SOIR!**

C'est le temps des Fêtes, le temps des joyeuses emplettes et tous nos magasins sont ouverts jusqu'à 21h tous les soirs même samedi prochain le 22. Profitez de ces heures supplémentaires pour venir magasiner dès aujourd'hui.  
Lundi 24 décembre: ouverture jusqu'à 18h  
Mercredi 26 décembre: ouverture de 13h à 18h.

BOUCHERIE

OIE SURGELÉE  
CANADA CATÉGORIE "A"  
La Lb

**\$1.38**

BOUCHERIE

CANARD SURGELÉ  
CANADA CATÉGORIE "A"  
La Lb

**\$1.18**

BOUCHERIE

SAUCE AUX CANNEBERGES  
STEINBERG  
ENTIÈRES OÙ EN GELÉE  
BTE DE 14 OZ LIQ

JEUNE DINDE SURGELÉE  
CANADA CATÉGORIE "A"  
DIFFÉRENTS POIDS AU CHOIX  
La Lb

**98¢**

JEUNE DINDE SURGELÉE  
BUTTERBALL  
SWIFT PREMIUM  
BADIGÉONNÉE EN PROFONDEUR  
CANADA CATÉGORIE "A"  
DIFFÉRENTS POIDS AU CHOIX  
LA LB

**\$1.18**

BACON EN TRANCHES SANS COUENNE  
MAPLE LEAF  
PQT DE 16 OZ

**1.49**

ROULÉ DE VIANDE DE SAUCISSES SURGELÉ  
SWIFT PREMIUM  
16 OZ

**1.08**

ÉPAULE DE PORC FUMÉ  
GENRE PICNIC  
La Lb

**98¢**

PORC HACHÉ  
PRODUIT DÉCONGELÉ  
La Lb

**88¢**

CAFÉ TOUT USAGE  
CHASE & SANBORN  
SAC DE 1 LB

**\$3.39**

POMMES DE TERRE FRITES SURGELÉES  
SOMERDALE  
SAC DE 2 LB

**29¢**

ROULÉ DE SALAMI  
STEINBERG  
10 OZ

**1.49**

TOURTIÈRE SURGELÉE  
STEINBERG  
16 OZ

**1.28**

JARRETS DE PORC SURGELÉS  
La Lb

**38¢**

VEAU HACHÉ  
PRODUIT DÉCONGELÉ  
La Lb

**\$1.68**

KETCHUP AUX TOMATES  
STEINBERG  
BOUT. DE 32 OZ LIQ.

**99¢**

CROUSTILLES  
STEINBERG  
ORDINAIRE OU BARBECUE  
SAC DE 250 g

**89¢**

TIMBALES AU COGNAC AU POIVRE OU AU PÂTE DE FOIE  
TOUR EIFFEL  
200 g

**1.38**

CREVETTES SURGELÉES  
CARIBBEAN QUEEN  
1 kg (2.2 LB)

**6.79**

CAROTTES ENTIÈRES OU POIS  
IDEAL DE FANTAISIE  
BTE DE 14 OZ LIQ

**69¢**

GHERKINS SUCRÉS  
GATTUSO  
POT DE 15 OZ LIQ

**\$1.49**

POIS NO 1 ET 2  
LESIEUR CANADA DE FANTAISIE  
BTE DE 10 OZ LIQ

**.47**

BOISSONS AUX FRUITS  
ROUGE MONT AU CHOIX  
BTE DE 10 OZ LIQ

**.27**

MENTHES ASSORTIES  
RITO  
POT DE 16 OZ

**1.51**

MAÏS À ÉCLATER  
JIFFY  
POT DE 5 OZ

**.77**

BISCUITS VILLAGE  
STEINBERG  
BTE DE 400 g

**1.19**

CÉRISES AU MARASQUIN  
LOWNEY  
BTE DE 600 g

**3.99**

GROSSES CANNES DE BONBONS  
ALLENS  
POT DE 12-312 g

**1.59**

CHOCOLATS BLACK MAGIC  
MOUNTREE  
BTE DE 1 LB

**3.99**

COCA-COLA  
CARTON FAMILIAL DE 6 BOUT  
CONSIGNÉES DE 750 mL  
DÉPÔT EN SUS

**\$2.39**

ANANAS EN TRANCHES  
DEL MONTE DE CHOIX  
BTE DE 19 OZ LIQ.

**.83**

MINCÉMEAT  
CROSSE & BLACKWELL  
POT DE 16 OZ LIQ

**1.39**

JUS DE POMME VITAMINE  
ORCHARD KING DE CHOIX  
POT DE 48 OZ LIQ

**.77**

OLIVES REINE  
GATTUSO  
POT DE 40 OZ LIQ

**2.69**

CORNICHONS SUCRÉS EN TRANCHES  
ORCHARD KING  
POT DE 4 OZ LIQ

**1.39**

CAFÉ INSTANTANÉ  
NESCAFÉ  
BOCAL DE 10 OZ

**5.49**

PETITES CREVETTES  
PRIDE OF NEW ORLEANS  
BTE DE 4 OZ

**2.53**

SARDINES DANS L'HUILE  
BRUNSWICK  
BTE DE 3 OZ

**.36**

SAUMON ROSE  
CLOVER LEAF  
BTE DE 7 OZ

**1.25**

RELISH AUX FRUITS  
CANADIANA  
POT DE 428 mL

**1.35**

FARINE FIVE ROSES  
SAC DE 3.5 kg

**\$2.29**

GROSSES OLIVES MÛRES  
EARLY CALIFORNIA  
BTE DE 14 OZ LIQ

**.99**

SAUCE HOT CHICKEN  
ESTA  
BTE DE 14 OZ LIQ

**.35**

PRÉPARATION À SAUCE BLANCHE  
ST-HUBERT  
SACHET DE 2 OZ

**.41**

CAFÉ PREMIUM  
MELITTA  
BTE DE 1 LB

**5.15**

PÂTE DE FOIE GRAS  
CORDON BLEU  
BTE DE 3 OZ

**.42**

CORNICHONS STYLE POLONAIS  
MRS WHITES  
POT DE 32 OZ LIQ

**.99**

PRÉPARATION À SOUPE À L'OIGNON  
2 SACHETS - 3 OZ

**.66**

CRÈME SURE  
DELISSIE  
CONT. DE 500 mL

**1.12**

MARGARINE MOLLE À L'HUILE DE MAÏS  
FLEISCHMANN - CONT. DE 2 LB

**2.39**

LAIT CONCENTRÉ 2%  
CARNATION  
BTE DE 385 mL

**.49**

COUCHES PREMIERS PAS  
PAMPERS  
BTE DE 24

**\$3.29**

ACCENT  
CONT DE 4 OZ

**1.53**

SAINDOUX TENDERFLAKE  
MAPLE LEAF  
3 LB

**2.37**

CÉRÉALE D'AVOINE  
PABLUM  
BTE DE 454 g

**1.38**

FARINE FIVE ROSES  
SAC DE 2.5 kg

**1.68**

DÉTERSIF EN POUDRE  
TIDE  
BTE DE 12 LITRES

**6.29**

NETTOYANT LIQUIDE  
LESTOIL ODEUR DE PIN  
BOUT. DE 28 OZ LIQ

**1.47**

COMBUSTIBLE À FONDUE  
MARGO  
BOUT. DE 16 OZ LIQ

**1.03**

ASSOUPLISSANT À TISSUS  
BOUNCE  
BTE DE 40 FEUILLES

**2.69**

DÉTERSIF EN POUDRE POUR LAVE-VAISSELLE  
CALGONITE  
BTE DE 65 OZ

**2.99**

ASSOUPLISSANT À TISSUS  
CLING FREE  
BTE DE 54 FEUILLES

**\$3.09**

DÉLICIES DE MER SURGELÉS  
BLUE WATER  
AIGLEPIN ET CREVETTES  
PQT DE 8 OZ

**1.58**

COCHONNET DE FOIE  
TOUR EIFFEL  
ENV. 7 LB

**5.89**

# BERG!



Ces prix sont valables au magasin Steinberg de Rimouski jusqu'à la fermeture mardi prochain 18h.

Nous nous réservons le droit de limiter les quantités. Pas de vente aux marchands. Il est possible que certains articles ou formats de ces articles ne soient pas offerts, particulièrement les articles non-alimentaires. Si un article en réclame venait à manquer en rayon demandez un coupon de garantie de prix au comptoir d'information.

## DU JAMBON DIGNE DE LA TRADITION!

Au temps des Fêtes, vous cherchez certainement des pièces de viande qui feront honneur à votre table. Les jambons que vous offre Steinberg, y'a pas de meilleur choix pour ça! Et ceci pour deux raisons. D'abord la partie la plus tendre, la plus savoureuse d'un jambon appelée "coupe du centre" que certains bouchers découpent en biftecks, vous est toujours laissée chez Steinberg.

Ainsi quand vous achetez un jambon vous êtes certain d'obtenir une pièce de qualité qui vous en donne plus pour votre argent. Puis, chez Steinberg c'est parmi environ 10 variétés de jambon que vous pouvez choisir le morceau qui vous convient. Il y a donc plus de chance que vous trouviez ce qui convient à vos goûts, à votre budget, et qui fera le délice de vos invités.

EPICERIE

**CRÈME GLACÉE**  
ICE CASTLE  
SAVEURS AU CHOIX  
FORMAT CARRE  
DE 2 LITRES

**\$1.29**

FRUITS ET LEGUMES

**ORANGES NAVEL**  
SUNKIST  
DE CALIFORNIE  
GROSSEUR 88  
DOUZ.

**\$1.16**

PIÈCE

**\$1.89**

DZ

EPICERIE

**MINI-MENTHES AFTER EIGHT**  
PQT DE 375 g

**\$2.99**

**OLIVES REINE NATURE**  
OU MANZANILLA FARCIES  
GATTUSO  
POT DE 20 OZ LIQ

**\$1.49**

**CRAQUELINS STEINBERG**  
BTE DE 1 LB

**\$1.12**

**JUS DE TOMATES**  
ORCHARD KING  
CANADA DE FANTAISIE  
BTE DE 48 OZ LIQ.

**.59**

Avant d'acheter vos oranges, vérifiez toujours leur grosseur telle qu'indiquée par le chiffre qui accompagne leur description. C'est un indice majeur qui vous aidera à toujours en avoir pour votre argent. Comme le souligne notre illustration, les formats peuvent être très différents et à tout calculer ce qui semble parfois une bonne aubaine ailleurs peut parfois ne pas peser bien lourd.

**56 72 88 113 138 163**

NON ALIMENTAIRES

**ASSIETTES DE PAPIER PLASTIFIÉES**  
CHINET

PQT DE 20 **\$1.19**

PQT DE 40 **\$2.19**

**BONBONS DES FÊTES MÉLANGÉS**  
STEINBERG  
PQT DE 1 LB

**\$1.89**

**COCKTAIL DE FRUITS**  
ORCHARD KING  
DE FANTAISIE  
BTE DE 28 OZ LIQ.

**1.05**

**POMMES GRANNY SMITH**  
DE FRANCE  
La Lb

**.69**

**POMMES DE TERRE**  
SUCRÉES  
DES É.U.  
LA LB **.33**

**POMMES DE TERRE**  
DU QUÉBEC  
CANADA NO 1  
BROSSÉES  
SAC 20 LBS **.98**

**CINTRES T.V.**  
COULEURS AU CHOIX  
PQT DE 3 **59¢**

**SACS À ORDURES**  
STEINBERG  
PQT DE 10 **\$1.15**

BEAUTÉ & HYGIÈNE

**DÉSODORISANT EN AÉROSOL SECRET**  
150 mL **1.09**

**SHAMPOOING POUR BÉBÉS**  
JOHNSON  
BOUT DE 350 mL **2.19**

**CRÈME NIVEA**  
POT DE 120 mL **2.07**

**SHAMPOOING MILK PLUS 6**  
BOUT DE 250 mL **2.23**

**PÂTE DENTIFRICE AQUAFRESH**  
TUBE DE 100 mL **1.29**

**LOSANGES SUCRÉS AU CHOIX**  
POT DE 24 **1.39**

**ANTIACIDE PÉTILLANT ENO**  
AU CHOIX  
200 g **1.31**

**ANTISUDORIFIQUE EN AÉROSOL NOZZEMA**  
BTE DE 10 OZ **1.59**

PRODUITS SURGÉS

**GÂTEAU AUX NOIX AU CHOCOLAT OU CHOCOLAT DOUBLE**  
SARA LEE  
18 OZ **2.79**

**SHORTCAKE AUX FRAISES OU FORÊT NOIRE**  
SARA LEE  
21 OZ **3.29**

**POIS VERTS**  
FRASER VALE  
SAC DE 2 LB **1.07**

**GAUFRES NATURE**  
KELLOGG  
BTE DE 11 OZ **.89**

**LIMONADE**  
MINUTE MAID  
BLANCHE OU ROSE  
BTE DE 12 OZ LIQ **.65**

**ROULÉS AUX OEUFS AUX CREVETTES**  
WONG WING  
227 g **1.23**

**MINI-ROULÉS AUX OEUFS**  
WONG WING  
8 OZ **1.38**

**OIGNONS VERTS**  
DES É.U.  
CANADA NO 1  
LA BOTTE **.25**

**PERSIL**  
DES É.U.  
GROSSE BOTTE  
PIÈCE **.38**

**RADIS TEM-COLE**  
DES É.U.  
CANADA NO 1  
SAC CELLO 1/2 1 LB **.78**

**GROSSES NOIX**  
VARIÉTÉ HARTLEY  
La Lb **1.28**

**KIWI**  
DE LA NOUVELLE ZÉLANDE  
PIÈCE **.49**

**LINGES À VAISSELLE**  
ENSEMBLE DE 3 **\$1.99**

**TRACTION AID**  
GROS FORMAT  
**\$9.98**  
LA PAIRE

NOUS OFFRONS UNE GRANDE VARIÉTÉ DE FRUITS DE FANTAISIE ET LÉGUMES TELS QUE: pommes Granny Smith, clémentines, papayes, tangelos, mandarines, limettes, grosses oranges, poires Anjou, Bosc et Crassane, ananas, fraises, châtaignes, noix de coco, gros pamplemousses, kumquats kiwi, melons Honeydew, avocats, raisins Emperor, Calmeria, haricots jaunes et verts, poivrons verts, germes de haricot mungo, choux-fleurs, brocolis, chicorée et scarole, laitue Boston et Romaine, aneth, cresson, artichauts, maïs, champignons etc... NOUS OFFRONS ÉGALEMENT UN VASTE CHOIX DE NOIX, DATTES, FRUITS SÈCHES ET UNE BELLE VARIÉTÉ DE PLANTES VERTES DE MAISON.

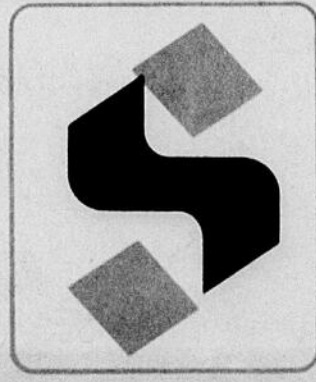

**Oui, Steinberg est de votre côté.**  
Plus d'un million de Québécoises économisent chaque semaine chez Steinberg.

la **Baie** Joie!  
 CARREFOUR  
 RIMOUSKI

**JUSTE À TEMPS POUR NOËL !**  
**LA COLLECTION 1979 DE BIJOUX DE FANTAISIE**  
**OFFERTS À 25% D'ESCOMPTE.**

- Boucles d'oreilles
- Bracelets
- Chaines • Épingles
- Pendentifs

# Monet

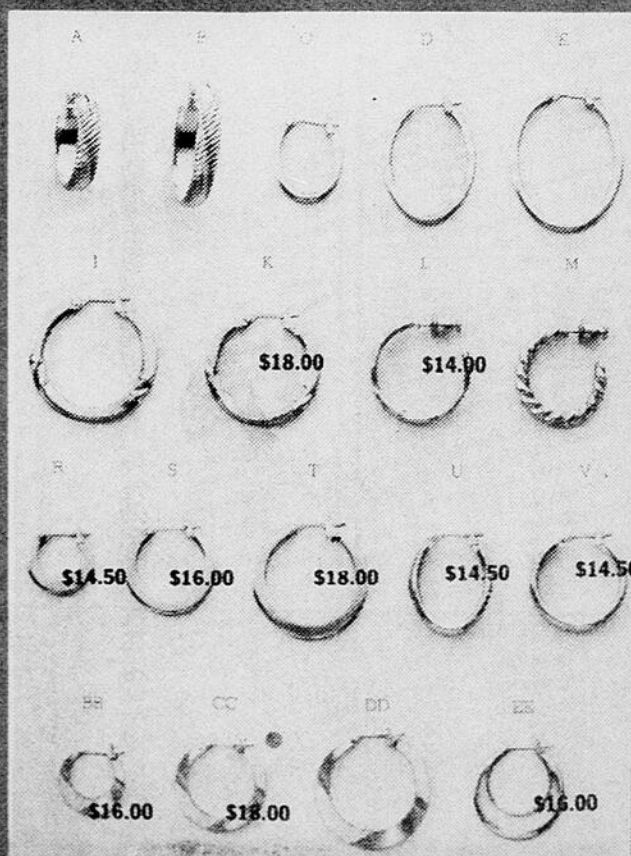
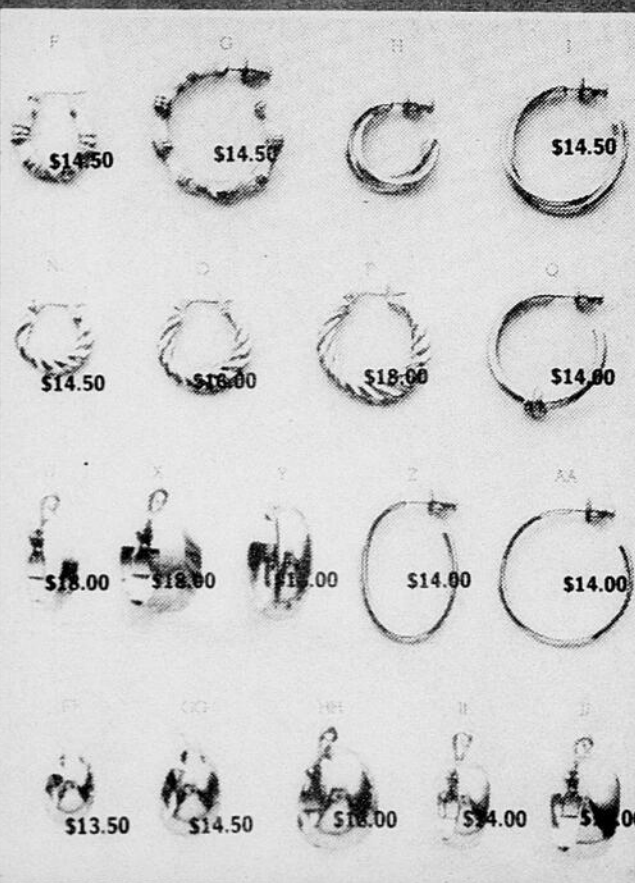
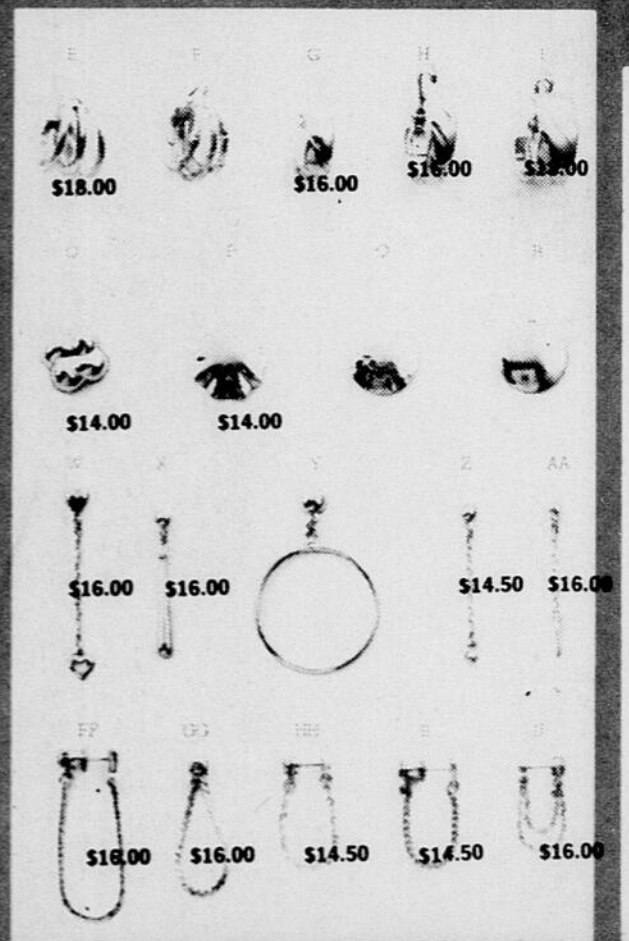
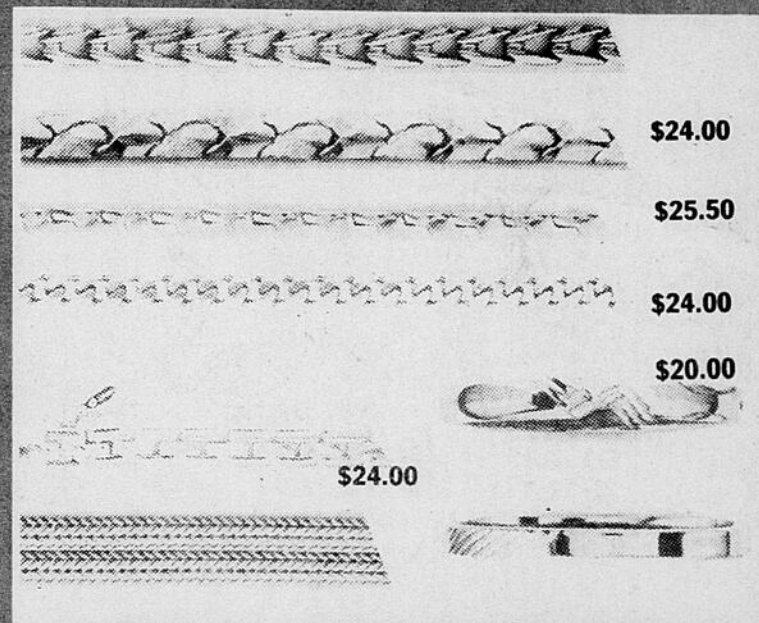
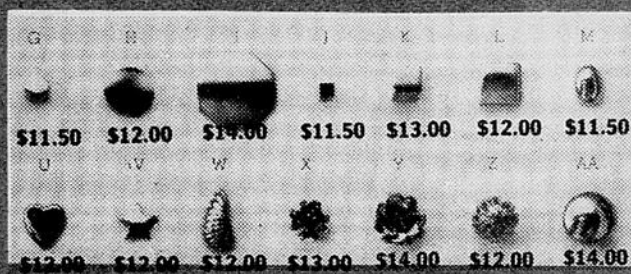
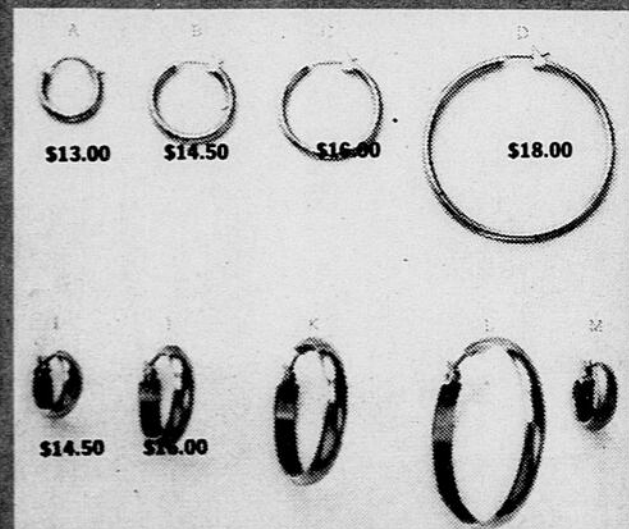

**Promotion de Noël**  
 Il y aura un tirage d'un bon d'achat de **\$100.00** tous les soirs d'ouverture de votre magasin La Baie. Tous les achats de la journée même vous donnent droit de participer. Tirage à 8h30 p.m. Demandez votre coupon à la caissière.

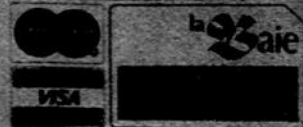

SI ON SE SERT DE SA TÊTE... LA CARTE LA BAIE, C'EST PAS FOU !  
 La Baie accepte avec plaisir les cartes Chargex/Visa et Master Charge