

CASINO

Le Tout en party inc.
 696-4116

le **QUOTIDIEN**

CABLELOTEL
64⁹⁵
 CÂBLE SANS FIL
 REMIS À NEUF
 QUANTITÉ LIMITÉE
 RÉPARATION
 BASE \$39⁹⁵
 TRANSMETTEUR \$19⁹⁵
 1360, boul. Saguenay E.
 (près du Parasol)
 Chicoutimi
 549-5355

17e année no 163

Chicoutimi, vendredi 13 avril 1990

32 pages

50¢

Boycott du Sommet économique par les maires

Blackburn enragé

Page 3

Accident de la route

Trois morts à Roberval

Page 3



(Photo Steeve Tremblay)



VOYAGE — Rose et René Thibeault sont passés à l'histoire. Mme Thibeault a été la première Canadienne à fouler le sol de l'Albanie, un pays communiste, qui ouvrait pour la première fois ses portes aux étrangers. Au centre, Madeleine Gagnon, agente de voyage et collaboratrice au Quotidien.

(Photo Rocket Lavoie)

Première canadienne pour deux Jonquiérois

Les Thibeault foulent le sol du dernier bastion stalinien

Page 4

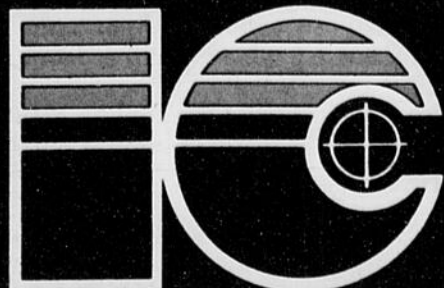

Nous sommes maintenant déménagés

IMPRIMERIE CHICOUTIMI (1983) INC.

1939, des Sapins, Chicoutimi (Québec) G7H 6Z6

Tél.: 696-1565

Fax: 696-1502

Le policier Rodrigue Jobin raconte la scène

CHICOUTIMI (NB) — «Je me suis fait bousculer tout le long par les joueurs et quand je suis arrivé à Joe Hardy, j'avais la langue à terre. Il (Hardy) avait un hockey dans les mains et me l'a mis en travers du ventre pour me repousser à deux ou trois reprises.

Quand je lui ai demandé de rappeler ses joueurs, il m'a dit: «Va me chercher le gars qui m'a tiré un verre de bière et après, je ferai rentrer mes joueurs».

Appelé à témoigner au procès de l'entraîneur de Cataractes de Shawinigan, Joe Hardy, le sergent Rodrigue Jobin, de la Sûreté municipale de Chicoutimi, a décrit l'épisode qui l'a mené de la patinoire à la chambre de l'équipe visiteuse comme celui que vit un joueur qui doit al-

ler chercher une rondelle dans le coin de la patinoire.

Le procès de Joe Hardy s'est ouvert, hier en fin d'après-midi, au Palais de justice de Chicoutimi.

Hardy est accusé de s'être livré à des voies de fait sur les policiers Vincent Gaudreault et Rodrigue Jobin et d'avoir entravé le travail des deux policiers, à la suite d'un match où les Cataractes avaient disputé au centre Georges-Vézina, le 31 décembre 1989.

Les événements reprochés à l'homme de 45 ans se sont produits lors d'une mêlée générale qui avait éclaté à l'arrière du banc des visiteurs, peu après que la sirène eut confirmé la victoire de 6 à 3 des Saguenéens.

Au cours de cette première journée écourtée de procès, la poursuite a tout juste eu le

temps de clore sa preuve en faisant entendre les deux policiers impliqués, lesquels sont venus livrer, à la cour, leur version des faits.



Normand Boivin

Coup de bâton

Cette journée là, Vincent Gaudreault, Rodrigue Jobin, Sylvain Tremblay et Benoît Potvin, étaient affectés à la surveillance générale du centre Vézina.

Selon le constable Gaudreault, qui se tenait juste derrière le banc de Shawinigan, la mêlée a commencé quand Joe Hardy a reçu un verre de bière sur le dos, en provenance des estrades.

«Aussitôt, M. Hardy a saisi un bâton de hockey et s'est mis à le promener au dessus de la foule qui s'était massée derrière le banc en criant: «Où il est le père à Doré (Daniel)?», a raconté le policier. «Voyant que ça commençait à chauffer, je me suis frayé un chemin dans la foule et je me suis mis dos au banc pour repousser les gens. C'est à ce moment que j'ai reçu un coup de bâton de hockey par le travers du visage, juste en dessous de l'oeil. Je me suis détourné et j'ai vu Joe Hardy avec un bâton dans les mains.»

M. Gaudreault a précisé qu'à la suite de ce coup, ses lunettes ont été brisées et il a eu une légère douleur au visage pendant quelques jours.

Entrave

Pour sa part, le témoignage

du sergent Rodrigue Jobin, qui était responsable des policiers sur place, a surtout touché l'aspect de l'entrave à la justice présumément commise par le mentor des Cataractes.

Rodrigue Jobin, qui était derrière le banc des Sags quand la mêlée a éclaté, est venu prêter main forte à son collègue en compagnie de Benoît Potvin. Dans son témoignage, M. Jobin a affirmé avoir demandé à Joe Hardy, à deux ou trois reprises, d'embarquer sur la patinoire avec ses joueurs pour les éloigner de la foule et regagner leur vestiaire par la sortie de la surfaceuse (Zambonie). Mais il a fallu que Sylvain Tremblay se rende auprès de Hardy et lui arrache le bâton de hockey des mains pour qu'il finisse par obtempérer.

Par la suite, Jobin et Potvin ont dû intervenir à nouveau pour forcer quelques joueurs récalcitrants à pénétrer sous les estrades en direction de leur vestiaire, mais ils n'étaient pas encore au bout de leurs peines:

«Plusieurs joueurs continuaient de traîner dans le corridor menant au vestiaire et faisaient du grabuge. Je me suis frayé un passage jusqu'à leur entraîneur, qui était dans le cadrage de la porte du vestiaire, pour lui demander de les rappeler.»

L'instructeur Hardy refusant de collaborer tant qu'il ne verrait pas celui qui lui avait tiré un verre de bière, c'est finalement l'intervention des arbitres et des juges de lignes qui a ramené les choses à l'ordre.

Le procès de Joe Hardy se poursuivra le 8 mai à 9h30, alors que la défense fera entendre ses témoins.



ACCUSE - Joe Hardy, entraîneur au hockey, est accusé de s'être livré à des voies de fait sur les policiers Gaudreault et Jobin.

Faits divers

Gilles Perron reste en prison

MONTREAL (PC) — La Cour d'appel du Québec a refusé, hier, de remettre en liberté sous cautionnement le réalisateur de télévision Gilles Perron, reconnu coupable du meurtre de son épouse.

Le juge Gerald McCarthy a rejeté la requête du réalisateur qui devra attendre derrière les barreaux la conclusion de l'appel logé par ses avocats quant au verdict de culpabilité rendu à son endroit, en décembre dernier.

Depuis sa condamnation, Perron a multiplié sans succès les requêtes à la Cour d'appel du Québec, notamment pour faire comparaître de nouveaux témoins.

La Cour d'appel a tout de même consenti à entendre, à une date encore indéterminée, les arguments des avocats de Perron qui veulent obtenir un nouveau procès pour leur client.

Gilles Perron a été déclaré coupable du meurtre prémédité de sa femme Michelle, le 22 décembre dernier, par un jury de sept femmes et cinq hommes.

Réouverture du procès Bowers

TORONTO (PC) — Moins d'un mois après l'acquiescement de Julie Bowers pour le meurtre de son fils de 11 mois, la police a annoncé, jeudi, la réouverture de l'enquête dans cette affaire.

Dans un communiqué laconique, l'inspecteur Bud Brennan a expliqué qu'on voulait «s'assurer de la mi-

nutie de l'enquête et voir s'il n'y avait pas d'autres voies à explorer».

Quelques heures plus tôt, un représentant du Procureur général de l'Ontario avait fait savoir que la cause ne serait pas portée en appel, parce qu'aucune «erreur de droit» n'avait été commise au procès.

Mme Bowers, qui a déjà un garçon de deux ans et demi, a été acquittée de meurtre au second degré le 16 mars dernier. Son bébé, Dustin, a été trouvé mort gelé dans des congères, près du village de Kincardine.

C'est la mère de 26 ans qui a conduit la police à l'endroit où se trouvait le cadavre. Elle a dit que le lieu lui avait été révélé dans un songe.

La terre tremble en Algérie

ALGER (AFP) — Une forte secousse sismique, d'une magnitude de 5,4 sur l'échelle ouverte de Richter, qui en compte neuf, a été ressentie jeudi soir à Alger à 23h48 locales.

Il s'agit de la plus forte secousse depuis le tremblement de terre du 29 octobre 1989, qui avait fait une trentaine de morts et quelque 50.000 sinistrés, à environ 70 km à l'ouest d'Alger.

Mais le séisme de jeudi soir, qui a duré une dizaine de secondes, a son épilogue beaucoup plus près d'Alger, à une quarantaine de kilomètres, toujours à l'ouest, selon le CRAAG d'Alger (centre de recherche en astronomie, astrophysique et géophysique).

Pas possible

Record d'immersion

MARSEILLE (AP) — Pierre Bardinat est entré jeudi à 17h00 dans l'aquarium du Prado à Marseille pour tenter de battre le record du monde d'immersion.

Ce jeune plongeur âgé de 25 ans, originaire de Carcassonne (sud de la France), est technicien de plongée dans une entreprise marseillaise.

L'aquarium dans lequel il a pris place, entouré de deux requins, est l'un des plus grands d'Europe. Sous contrôle médical constant, les réactions physiologiques du plongeur seront enregistrées par une équipe de médecins spécialistes. Sa respiration est assurée avec de l'air atmosphérique comprimé distribué par un narguilé.

Pierre Bardinat, pour sa tentative, s'est préparé pendant deux ans physiquement et psychologiquement à cette tentative. La sortie du plongeur est prévue pour le 16 avril après 120 heures d'immersion.

Le record qu'il tente de battre est détenu par le Français Alain Berger, avec un temps de 110 heures huit minutes.

Météo



Min.: -3
Max.: 5

MONTREAL (PC) — Une crête de haute pression glissera vers l'ouest du Québec et apportera avec elle de l'air plus doux et des cieux plus ensoleillés sur le sud de la province.

Samedi, le ciel sera généralement nuageux et de la pluie ou de la neige fondante envahira les régions plus à l'ouest.

Lac St-Jean: Ensoleillé avec fréquents passages nuageux. Max.: près de 3. Min.: près de -5. Vents modérés. Samedi: généralement nuageux.

Saguenay, La Tuque, Réserve des Laurentides, Charlevoix et Rivière-du-loup: Ensoleillé avec fréquents passages nuageux. Max.: 3 à 5. Min.: -3 à -5. Vents modérés. Samedi: généralement nuageux.

Sommaire

Arts	16
Bandes dessinées	14
Bourse	18-19
Détente	15
Décès	25
Finances	20
Horoscope	15
Petites annonces	21 à 24
Sports	26 à 31
Télévision	14

Loto

La Quotidienne
A trois chiffres
3-6-2
A quatre chiffres
8-9-2-6

Abonnement:

545-4474
Le Quotidien
1051, boul. Talbot
Chicoutimi, G7H 5C1
Bibliothèque nationale du Québec
Courrier de deuxième classe
(no.: 32131). Port de retour garanti

Marées

CHICOUTIMI — La marée sera basse à 12h50 (0m8) et haute à 18h10 (4m0). Elle sera à nouveau basse à 00h40 (0m9) et haute à 06h15 (4m7).
LA BAIE — La marée sera basse à 11h35 (0m6) et haute à 17h45 (4m5). Elle sera à nouveau basse à 23h30 (1m0) et haute à 05h55 (5m1).

Journalistes:

Saguenay.....545-1834 — Lac-St-Jean-Est (Alma).....668-4506 — Lac-St-Jean-Ouest (St-Félicien)...679-3832

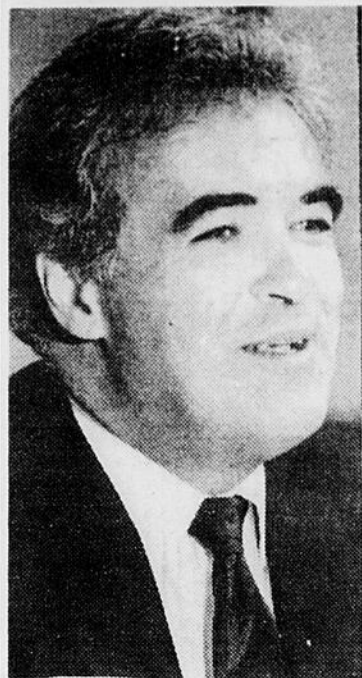

Gaston Blackburn

Boycott du sommet économique

Blackburn fait appel aux maires

CHICOUTIMI (DB) - Le ministre régional du gouvernement du Québec, Gaston Blackburn, estime que l'appel au boycott du sommet économique régional est prématuré parce que le dialogue entre le premier ministre et les municipalités a toujours cours et qu'il aurait une conséquence désastreuse pour les citoyens du Saguenay-Lac-Saint-Jean.

Joint à son cabinet, hier, en fin d'après-midi, Gaston Blackburn a demandé aux chefs des municipalités de ne pas commettre l'erreur grave de boycotter les étapes de consultations du sommet

économique, «surtout, a-t-il dit, que le premier ministre et le ministre des Affaires



Denis Bouchard

municipales discutent toujours avec les représentants des municipalités».

«Les municipalités, a-t-il ajouté, sont parmi les plus importants porteurs de dossiers de la région et on ne

peut pas s'offrir le luxe de manquer notre coup et par conséquent, de pénaliser les citoyens de la région.»

«Ce serait terrible», insiste-t-il en faisant allusion au boycott proposé par le maire de Chicoutimi, Ulric Blackburn, «parce que les tables sectorielles dans lesquelles on s'engagera tantôt déterminent les grands projets et dossiers régionaux.»

«Ce n'est pas le gouvernement qu'ils vont punir, renchérit-il, et il ne faudra pas perdre de temps.»

Qualifiant cet appel au boycott d'inapproprié, le ministre Blackburn invite les

élus à mesurer les conséquences de leur geste.»

«Surtout, se fait-il de plus en plus insistant, que nous n'avons pas eu de sommet économique depuis 1984 et que nous sommes rendus à la croisée des chemins. D'aucune façon, on ne peut manquer de servir les intérêts des citoyens.»

Le ministre souhaite que les intervenants municipaux pèsent leurs intentions et qu'ils prennent en considération sa position.

Ce prochain sommet économique se tiendra au cours de 1991, probablement à l'automne.

La Baie est la première à passer à l'action

LA BAIE (DB) - La Baie est la première municipalité du Saguenay-Lac-Saint-Jean à manifester concrètement sa désapprobation au gouvernement du Québec, qui cherche à modifier le pacte fiscal en vigueur depuis 1979.

Dans un communiqué émis, hier, le responsable de l'information de La Baie, Michel Bouchard, a fait savoir que l'administration municipale boycottera les consultations de la Commission de protection du territoire agricole du Québec (CPTAQ), qui

auront lieu à La Baie, lundi.

La ville répond ainsi à l'appel général lancé en fin de semaine dernière par l'Union des municipalités du Québec selon laquelle les villes et municipalités devraient se retirer de toutes

les tables de consultations gouvernementales jusqu'à ce que Québec renonce à réviser la politique des impôts fonciers et aux transferts de nouvelles responsabilités.

Le geste de La Baie va aus-

si dans le même sens de la volonté du maire de Chicoutimi, Ulric Blackburn, qui a clairement invité, en début de semaine, les municipalités régionales à boycotter les instances du gouvernement du Québec.

Entre Saint-Prime et Roberval

Une tragédie de la route fait trois morts

par Normand Boivin

ROBERVAL (NB) — Trois personnes ont perdu la vie et deux autres ont subi des blessures sérieuses, mercredi soir, lors d'une collision entre une wagonnette et un camion-remorque, sur la route 169.

La tragédie est survenue à 21 heures entre Saint-Prime et Roberval, au sommet de la côte dite «du Cran».

Selon les informations obtenues, le véhicule Aérostair dans lequel prenaient place les cinq victimes (trois morts et deux blessés) circulait en direction de Saint-Prime, quand son conducteur en a perdu la maîtrise dans une courbe, en raison de la glace.

Le véhicule a fait un tête à queue et s'est écrasé violemment contre le fardier qui venait en sens inverse. Selon l'avocat de Joe Hardy, Me Guy Pagé, qui venait tout juste

d'être doublé par le camion avant qu'il ne percute la wagonnette, la scène n'était pas belle à voir: puisque le véhicule a fait un tête à queue, ce sont les passagers situés à l'arrière qui ont été tués, les deux personnes qui prenaient place à l'avant ayant eu le plus de chance.

Les victimes, qui sont toutes de Saint-Félicien, sont trois femmes: il s'agit de Marjolaine Coulombe, 31 ans, du 1210 rue Sacré-Coeur, Marie-Blanche Perron, 65 ans, de la route 169, et Lise Bergeron, 41 ans, du 1255 des Mélèzes. Les deux personnes blessées sont Paul Bouchard, 44 ans, également du 1255 des Mélèzes, ainsi que Raymond Bergeron, 72 ans, du 1130 rang Buteau.

Quant au conducteur de la remorque, Michel Laroche, un individu de l'extérieur de la région, il s'en est tiré avec des blessures légères.



ARRIERE - Un véhicule a fait un tête à queue, hier soir, percutant un lourd fardier. Trois femmes ont été tuées sur le coup et deux autres personnes ont été blessées.

(Photo Steeve Tremblay)

Accusée d'avoir fraudé l'institution

La comparution de l'ex-caissière de la caisse populaire attire pas mal de curieux

par Normand Boivin

CHICOUTIMI (NB) — Une foule de journalistes, représentant la plupart des médias de la région, attendaient impatiemment la comparution de Johanne Gagné, hier matin, cette ex-caissière du comptoir Saint-Antoine de la Caisse populaire de Chicoutimi accusée de la plus importante fraude à survenir dans le mouvement coopératif ré-

gional.

Sobrement vêtue, la femme de 33 ans aux longs cheveux noirs, s'est présentée devant le tribunal accompagnée de son procureur, Me Claude Beaulieu, pour y enregistrer des plaidoyers de non culpabilité aux 150 chefs d'accusation de vol, fraude et fabrication de faux, aux dépens de son ancien employeur.

Johanne Gagné, qui habite maintenant au 298 Saint-Jean-

Baptiste à l'Anse Saint-Jean, est accusée, dans un premier dossier, d'avoir volé 560 467,73 \$ à la Caisse populaire de Chicoutimi, de fraude et de défaut de rendre compte. Ses trois autres dossiers, qui sont reliés au premier, consistent en 17 chefs d'accusation de fraudes de moins de 1000 \$, 97 chefs d'accusation de fraudes de plus de 1000 \$, ainsi que 33 chefs d'accusation de fabrication de faux documents.

Toutes les fraudes de Mme Gagné auraient commises au comptoir Saint-Antoine consistaient en des montants variant entre 600 \$ et 18 000 \$.

Après son plaidoyer de non culpabilité, Johanne Gagné a choisi d'être jugée par un juge de la Cour du Québec sans jury, avec enquête préliminaire.

Celle-ci a été fixée au 8 mai, pour la forme.

La poursuite a consenti à ce que l'accusée puisse conserver sa liberté en attendant la reprise des procédures entreprises entre elle, moyennant trois conditions, soit de garder la paix, avoir bonne conduite et respecter l'ordre public, aviser la Sûreté municipale de Chicoutimi de tout changement d'adresse 24 heures à l'avance, et de ne pas quitter le territoire québécois.

Événement hors de l'ordinaire

Rose Thibeault est la première Canadienne à fouler le sol du dernier bastion stalinien

CHICOUTIMI (CD) — Une dame de Jonquière, Rose Bouchard Thibeault, est la première canadienne à avoir foulé le sol albanais.

Rose Thibeault, son mari, René, et plus d'un trentaine de Saguenéens, ont eu cette chance inouïe de passer deux jours en Albanie, le 31 mars et le 1er avril.



Catherine Delisle

En effet, ce pays communiste, qui épouse encore la ligne rigide stalinienne, venait d'ouvrir ses portes aux étrangers pour la première fois. Un événement digne de mention.

Les Thibeault et leurs compagnons de voyage du Saguenay, qui se trouvaient alors en Yougoslavie, n'ont aucunement hésité lorsque ce court voyage de deux jours leur a été proposé. Une occa-

sion qu'ils n'auraient jamais ratée... même si les Yougoslaves ont tenté de les décourager. «On nous disait que c'était dangereux et que notre sécurité était loin d'être assurée», confie le couple. Ces avertissements ont pourtant apeuré d'autres membres du groupe. En effet, sur 150, seules 38 personnes ont choisi de faire cette excursion exceptionnelle... et la grande majorité provenait du Saguenay.

Inutile de dire que personne n'a manifesté le moindre regret. Rose Thibeault raconte qu'elle a été la première à mettre le pied sur la terre albanaise. «Le guide m'a accueillie par une accolade fraternelle. Et il m'a dit: «C'est avec honneur que je reçois la première dame canadienne», rapporte encore Rose Thibeault.

Enracinée au cœur des Balkans, entre la Yougoslavie et la Grèce, baignée par l'Adriatique et la mer Ionienne, l'Albanie ne compte que 3 500 000 habitants. Les hommes travaillent principalement dans les mines et les

femmes, dans les champs.

«C'était comme si on vivait 100 ans en arrière... probablement en raison des nombreuses invasions et des cinq siècles d'occupation ottomane», racontent les voyageurs. «C'est un pays pauvre, peu développé et on y vit comme au Moyen-Âge», rapportent-ils.

«Il n'y a pas de voiture dans les rues, si ce n'est des camions de livraison. Les gens marchent ou circulent en autobus. Seuls les chefs d'entreprises ont des voitures. Le salaire moyen est de 100\$ par mois, mais il ne faut que deux jours de travail pour payer le logement et l'électricité. Les femmes travaillent du matin au soir dans les champs. La plupart du temps, elles portent un pantalon sous leur jupe, une blouse, un gros chandail, un tablier et, presque toujours, elles recouvrent leur tête d'un foulard. Chaque couple a six enfants en moyenne», explique encore les Thibeault.

Selon l'agente de voyage Madeleine Gagnon, l'Albanie a décidé de développer son tourisme culturel et de villégiature. D'ailleurs, un programme vient d'être lancé et il est ouvert aux Canadiens. Un premier voyage est prévu pour le 18 juin.

Rose et René Thibeault ont trouvé l'accueil fort chaleureux. «C'est aussi un pays d'une grande propreté où l'on mange bien et où l'on trouve de bons hôtels.» Ce qui les a particulièrement étonnés, ce sont les musées qu'ils qualifient d'exceptionnels, mais aussi l'absence de religion. «En tout cas, toutes les églises sont fermées», constatent-ils.

Selon le couple, la plupart des gens possèdent leur petite maison. «Et on retrouve toujours un potager», disent-ils. Le cours primaire est obligatoire pour tous. Mais, ce ne sont que les meilleurs qui peuvent accéder à des études secondaires et universitaires. Le service militaire est obligatoire pour



ALBANIE — Rose Thibeault apparaît ici en compagnie de Madeleine Gagnon, agente de voyage et collaboratrice à la page «Voyage» du Quotidien. Mme Gagnon montre sur une carte où se situe l'Albanie, dernier bastion du régime Stalinienn.

(Photo Rocket Lavoie)

les hommes. La moyenne d'âge est de 74 ans.

«Jamais, cependant, les albanais nous questionnent sur notre pays, nos coutumes, notre façon de vivre. Ils ne posent aucune question», remarquent les Thibeault. Aussi, ils mentionnent qu'en aucun temps ils n'ont eu peur de circuler sur la rue. «En arrivant, le guide nous a dit: «Ici, vous pouvez sortir

jusqu'à 2h00 du matin et jamais on ne vous attaquera», rappelle le couple.

Rose et René Thibeault disent avoir fait un voyage formidable en Yougoslavie. «Mais, le plus fantastique, c'est d'avoir eu la chance de se rendre en Albanie, un pays hermétiquement fermé qui, brusquement, décide d'ouvrir ses portes», indiquent les voyageurs.

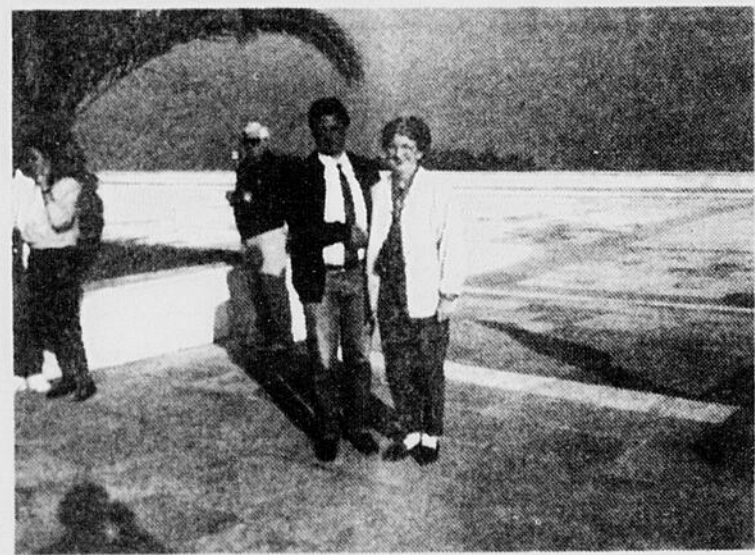

GUIDE — Rose Thibeault en compagnie du guide albanais qui a accueilli le groupe de touristes saguenéens. Même si les Yougoslaves avaient mis les Canadiens en garde, ils ont fait un excellent séjour en Albanie.



MAISON — Un style de maison qu'on retrouve souvent en Albanie. Selon le couple Thibeault, l'Albanie est un pays pauvre, peu développé et on y vit comme au Moyen-Âge.



PLAGES — Les plages de l'Albanie sont parmi les plus belles au monde. Toutefois, il y a peu de voitures dans les rues. Les Albanais voyagent surtout en autobus et le salaire moyen est de 100\$ par mois.

Juge en beau fusil au palais

CHICOUTIMI (NB) — Un juge qui se choque et un prévenu qui a failli être terrassé par un malaise cardiaque: le Palais de justice de Chicoutimi a été fertile en émotions, hier après-midi.

Ce fut d'abord le juge Louis-Charles Fournier qui a pris le monde par surprise, en faisant une violente sortie contre l'administration du Pa-

lais de justice ou du moins, ceux qui veillent à confectionner l'agenda de la cour.

Le juge Fournier n'a pas du tout apprécié le fait qu'un procès débute à Alma, qu'on avait transféré à Chicoutimi et placé en après-midi, soit remis faute de temps et qu'en plus, celui de Joe Hardy, prévenu pour l'avant-midi, ne dé-

bute qu'à 16 heures et ne puisse être terminé.

Le juge a estimé que quel qu'un, quelque part, avait manqué de «planning», car le calendrier était très peu chargé en début de semaine et on savait, pertinemment, qu'il n'y aurait pas de travaux vendredi Saint.

Après sa sortie, le juge a même dû ajourner quelques

minutes, le temps de se calmer.

C'est à la reprise des audiences qu'un autre événement est venu semer de l'émoi, quand un prévenu, M. Bertrand Côté, celui-là même

dont on a dû reporter la cause, a été pris d'un malaise cardiaque pendant qu'il se tenait debout devant le juge Fournier. Heureusement, il avait sur lui les petites pilules indiquées dans son cas.

Bienvenue



Dr France Côté



Dr Michèle Laroche

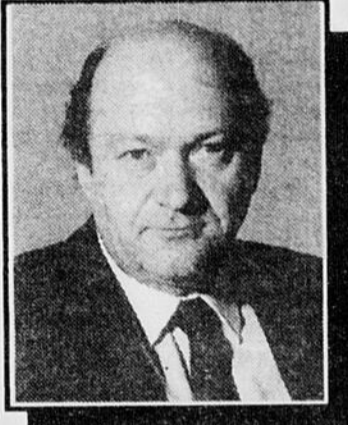

Dr Roger Michaud

Les docteurs France Côté, Michèle Laroche et Roger Michaud, optométristes, informent leurs clients et amis qu'ils font maintenant parti de l'équipe de **IRIS CLINIQUE VISUELLE**, au 325 rue des Saguenéens, Chicoutimi, face à Bouclair. Pour rendez-vous composez le 543-2020.

IRIS
CLINIQUE VISUELLE

RÉSULTATS

Loto-Québec

Tirage du 90-04-11

6/49 Vous pouvez miser jusqu'à 20 h le mercredi et le samedi

GAGNANTS	LOTS
6/6	2 2 367 813,00 \$
5/6+	5 178 710,00 \$
5/6	315 2 169,20 \$
4/6	15 367 85,50 \$
3/6	290 525 10,00 \$

6 13 31 35 38 40

No complémentaire: 15

VENTES TOTALES: 18 136 507,00 \$

PROCHAIN GROS LOT (APPROXIMATIF): 2 000 000,00 \$

PROCHAIN TIRAGE: 90-04-14

Tirage du 90-04-11

Extra Vous pouvez jouer jusqu'à 20 h les soirs de tirage

NUMÉROS	LOTS
787741	100 000 \$
87741	1 000 \$
7741	250 \$
741	50 \$
41	10 \$
1	2 \$

TVA, le réseau des tirages de Loto-Québec

Les modalités d'encaissement des billets gagnants paraissent au verso des billets. En cas de disparité entre cette liste et la liste officielle, cette dernière a priorité.

VENTE APRES INVENTAIRE

TOUT EST REDUIT EN MAGASIN

10% 20% 30% DE RABAIS

4 jours seulement

Profitez-en pour vos cadeaux de Pâques.

LINGERIE LISE

400, Racine est, CHICOUTIMI
Tél.: 696-2483

Spécial de Pâques

20%

sur toute la marchandise en magasin

3 jours seulement

Sessard sur la cote

405 est Racine Chicoutimi

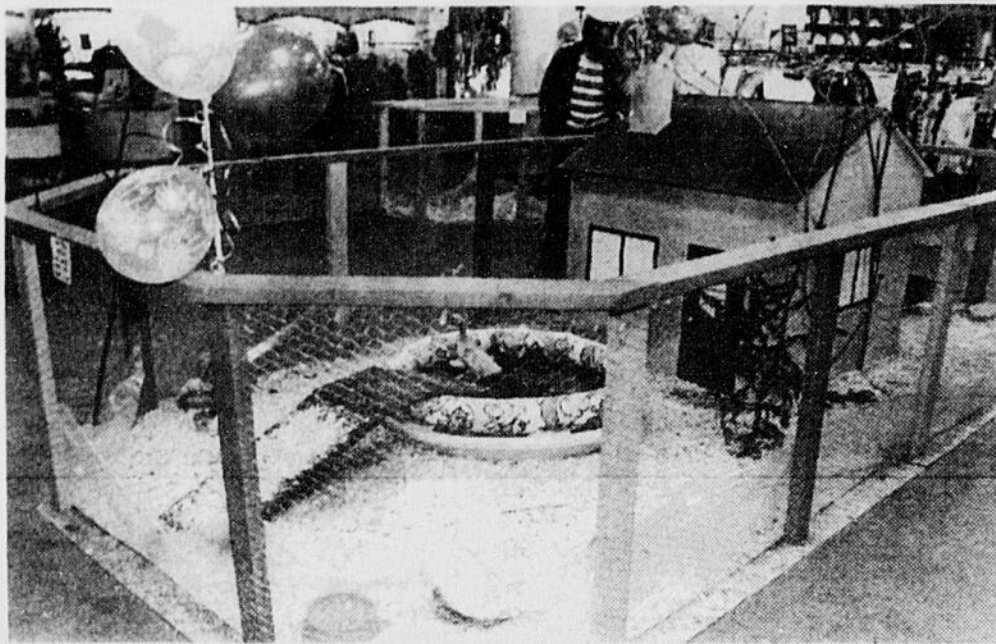

ATTRAIT — La petite ferme miniaturisée, aménagée au Complexe Gagnon Frères exerce une fascination auprès des enfants et des adultes.

(Photo Jeannot Lévesque)



ANINAUX — Laval Côté, propriétaire de l'animalerie Poil et plume, vend des poussins et des canards pour la beauté de la chose.

(Photo Jeannot Lévesque)

Vente d'animaux à l'occasion de Pâques

La SPCA conserve la garde bien haute

CHICOUTIMI (DB) — Les pressions de la Société pour la prévention de la cruauté envers les animaux (SPCA) ont eu un impact très important au Saguenay—Lac Saint-Jean en ce qui a trait à la vente de poussins et de canards à l'occasion de Pâques. Selon un relevé de l'organisme, il ne reste qu'un «irréductible».

Marie Tremblay, présidente régionale de la SPCA, bien qu'enchantée des résultats, conserve toujours la garde

bien haute. «Il ne faut pas arrêter la sensibilisation, dit-elle, c'est encore plus efficace qu'une loi.»

A propos de loi, aucune des quatre principales villes de la région (Alma, Chicoutimi, Jonquière et La Baie) n'a de règlement interdisant la vente de ces petits animaux de ferme dans les animaleries.

Madame Tremblay dénonce toujours les atrocités infligées à ces petites créatures et croit qu'un interdit de vente va éli-

miner des actes de barbaries. De son côté, le vétérinaire Reynald Claveau s'oppose catégoriquement à cette vente «parce que les animaux sont placés dans un environnement inadéquat, ce qui génère un stress souvent fatal».

Selon le vétérinaire, les boîtes de carton et les mains des enfants ne représentent pas un environnement propice aux poussins et aux canards.

Tout comme la représen-

tante de la SPCA, il constate que l'opinion publique a bien changé ainsi que les mentalités. «Les ventes ont de beaucoup diminué et même les animaleries ont pris l'initiative de mettre fin à ce commerce.»

La SPCA invite les parents à «agir de façon responsable en apprenant aux enfants à respecter ces animaux en les laissant vivre en liberté dans leur milieu naturel, la basse-cour». Elle encourage plus les

cadeaux d'animaux en peluche ou en chocolat.»

D'ailleurs dans la région, madame Tremblay se propose de prendre le problème de l'autre bout de la lunette en mettant sur pied un programme d'information à l'intention de jeunes. «Les démarches sont longues parce que nous dépendons du bénévolat. Mais nous avons l'intention de contacter des commissions scolaires afin de pouvoir pénétrer dans les classes.»

Poil et plume va bien

«L'irréductible» vend juste pour la beauté

CHICOUTIMI (DB) — Laval Côté, co-propriétaire de l'animalerie Poil et plume, vend des poussins et des canards pour la beauté de la chose, pour leur valeur éducative et enfin, pour leur vertu thérapeutique.

«Je ne me cache pas qu'il

puisse y avoir des cas de violence faite aux animaux, dit-il, mais il y a aussi des cas de violence faite aux enfants. Il est très difficile de contrôler ce qui se passe dans les maisons. Je crois qu'il faille s'en remettre à la bonne volonté des

gens.» Cette année, Poil et Plume a aménagé une ferme miniaturisée, au Complexe Gagnon Frères, où elle expose des poussins, des canards et des lapins nains (vendus partout à la longueur d'année). Elle of-

fre aussi aux gens la possibilité de reprendre leurs achats après Pâques.

«Les animaux exercent toujours un attrait magique sur les gens. Ils sont fascinés et souvent très émus. Pour moi, il s'agit d'un côté positif qu'il ne

faut pas négliger. Je reconnais qu'un organisme tel la SPCA voit beaucoup de cas de violence, mais c'est normal, elle travaille là-dedans.»

Cette année, Poil et Plume vendra environ une centaine de poussins et une cinquantaine de petits canards, dont l'approvisionnement est devenu difficile en raison des campagnes de sensibilisation contre la vente de ces animaux.

En bref

Donohue et ses déchets

QUEBEC (PC) — Avec ou sans usine de désencrage, Donohue doit de toute façon trouver un site d'enfouissement à Clermont pour les déchets qui s'accumulent depuis plus de 20 ans dans sa cour, a affirmé hier le maire de la ville, M. Mathias Dufour.

M. Dufour répondait au président de Donohue, M. Charles A. Poissant, qui affirmait mercredi que la ville de Clermont avait refusé de trouver un site d'enfouissement pour les déchets d'une éventuelle usine de désencrage.

Chapelle dans les résidences

QUEBEC (PC) — La directive du diocèse de Québec concernant les chapelles dans les résidences pour personnes âgées autonomes, a suscité de vives réactions.

Protestations, colère, pétition, voilà comment les résidents de ces maisons ont reçu le document.

Dans cette directive, le diocèse de Québec faisait part de son intention de mettre fin à la prolifération des lieux de culte dans les résidences pour personnes âgées autonomes.

Il disait que ce n'est pas le rôle des promoteurs immobiliers d'annoncer des services de pastorale pour attirer de futurs locataires.

Toutefois, la directive indiquait qu'il n'était pas question de se désintéresser des aînés de la société. Elle demandait aux curés de paroisse de trouver les meilleurs moyens de répondre aux besoins spirituels de ces personnes.

Les emplois seront sauvés

MONTREAL (PC) — Les employés de GM à Boisbriand ont accepté hier de rouvrir leur convention collective de travail pour sauver leurs emplois, ce qui veut dire que l'usine pourra se lancer dans l'assemblage de série F, les Camaro et Firebird, a appris Radio-Canada.

L'annonce devrait être faite d'ici deux ou trois semaines et à moins d'un revirement spectaculaire la fabrication des nouveaux modèles commencera à l'été 1992.

C'est dans une proportion de 88 pour cent que les 1500 syndiqués de l'usine se sont prononcés hier en faveur de l'ouverture de leur contrat de travail, afin de se donner les meilleures chances pour obtenir la fabrication du nouveau modèle et empêcher la fermeture de l'usine.

Filmon est toujours réticent

WINNIPEG (PC) — Même si les provinces convenaient de réformer le Sénat dans un avenir prochain, cela ne suffirait pas à persuader le Manitoba de ratifier l'Accord du lac Meech dès maintenant.

C'est ce qu'a fait savoir le premier ministre Gary Filmon, jeudi, dans une de ses premières déclarations publiques sur la question constitutionnelle depuis deux semaines.

«J'ai indiqué par le passé que la réforme du Sénat est certainement une de nos préoccupations, mais ce n'est pas la seule», a-t-il déclaré au cours d'une conférence de presse téléphonique, depuis Tokyo. M. Filmon est en mission commerciale en Orient.

«Il ne faut pas faire l'hypocrite. N'importe qui, n'importe quand peut aller dans un couvoir et acheter le nombre de poussins désiré sans qu'aucune question soit posée.»

Selon Laval Côté, les campagnes de sensibilisation ont peut-être épurées les abus. «Aujourd'hui, indique-t-il, la majorité de mes clients ont un grand terrain ou un étang chez eux et élève les animaux jusqu'à l'automne pour ensuite les manger.»

Le commerçant admet que la vente contribue à «tenter le diable», mais que la responsabilité première revient aux parents.

«Je suis toujours prêt à écouter les arguments de ceux qui s'opposent à ce genre de vente - d'ailleurs tu es le seul à m'avoir téléphoné pour me parler directement du sujet, mais je regarderai toujours le côté positif», conclut-il.

Troupeau atteint de la salmonelle

Un producteur contraint de jeter son lait

par Catherine Delisle

CHICOUTIMI (CD) — Depuis la mi-mars, un producteur laitier du Saguenay est contraint de jeter tout son lait

Premier trimestre

Alcan voit fondre son bénéfice

MONTREAL (PC) — La société Alcan Aluminium a vu son bénéfice fléchir substantiellement au premier trimestre de l'année 1990 en raison de la baisse de la demande et de la faiblesse des prix.

Le bénéfice net de l'entreprise s'est établi à 172 millions \$, soit près d'une centaine de millions de moins que les 269 millions \$ encaissés au premier trimestre de l'année dernière. Calculé par action ordinaire, le bénéfice est de 0,74 \$ cette année contre 1,16 \$ un an plus tôt. Ces résultats sont libellés en \$ US.

Le chiffre d'affaires a subi une baisse nette alors qu'il est passé de 2,3 milliards \$ à 2,2 milliards \$. Pourtant, les livraisons totales ont été légèrement plus élevées, soit 567 000 tonnes métriques cette année en regard de 557 000 pour les trois premiers mois de 1989.

Le président, David Morton, explique par voie de communiqué que «les prix de l'aluminium subissent toujours des pressions à la baisse, en raison d'une diminution de la demande». Il ajoute cependant que des signes récents révèlent une reprise de l'activité économique ainsi que de la demande d'aluminium aux Etats-Unis. M. Morton réitère néanmoins que la prudence est de rigueur pour 1990.

Les prix de l'aluminium ont été de 30 pour cent inférieurs au premier trimestre de 1990 par rapport à ceux pratiqués un an plus tôt.

Les résultats du premier trimestre de 1990 comprennent un gain exceptionnel de 63 millions ou 0,28 \$ l'action relié essentiellement à la vente d'une participation dans une société espagnole, Industria Espanola Del Aluminio. Pour la même période l'an dernier, un gain extraordinaire de 30 millions \$ ou 0,13 \$ l'action avait été inscrit.

En bref

Nomination

QUEBEC (PC) — Ex-député libéral de Vimont à l'Assemblée nationale et candidat défait aux élections à la mairie de Laval, l'automne dernier, Jean-Paul Théorêt a été nommé hier régisseur à la Régie du gaz naturel.

puisqu'il est contaminé à la salmonelle.

Selon le directeur de l'inspection des aliments à la consommation au ministère québécois de l'Agriculture, Serge Robert, seul le troupeau de ce producteur est infecté à la salmonelle. A date, tous les autres tests effectués chez les troupeaux des autres éleveurs sont négatifs.

Selon Serge Robert, il est clair que ce producteur ne peut plus livrer son lait en vue de la pasteurisation. Il est expédié chez une firme de collecte de déchets sanitaires. Une enquête est encore en cours chez cet éleveur afin de corriger la situation.

Selon une source digne de foi, le producteur en question risque d'avoir d'importants problèmes financiers. Apparemment, le gouvernement n'assumerait pas les pertes.

Serge Robert précise que le ministère est très vigilant et continue poursuit toujours son enquête dans le dossier.



MESSAGE — Le Dr Paul Desmeules met les gens en garde contre la salmonellose. Selon lui, certaines gens se croient, à tort, à l'abri d'une recontamination.

(Photo Jeannot Lévesque)

Message

De son côté, le chef du département de santé communautaire (DSC) de l'Hôpital de Chicoutimi, Paul Desmeules, rappelle à la population qu'il est dangereux, pour la santé, de consommer du lait cru non pasteurisé.

Selon lui, les victimes de la salmonellose croient être à l'abri d'une recontamination. Ce qui est loin d'être le cas. Il soutient que certaines personnes affectées lors de la récente épidémie de salmonellose, au Saguenay, ont été à même de le vérifier. «Il est essentiel de s'abstenir en tout temps de consommer du lait cru puisque l'on s'expose à plusieurs maladies comme la salmonellose qui provoque notamment la gastro-entérite», rappelle le médecin.

Le Dr Desmeules mentionne que 120 cas de salmonellose ont été confirmés. «Maintenant, dit-il, nous sommes à la phase décrois-

sante, soit environ un cas par jour». Depuis 25 ans qu'il travaille en santé publique, il soutient que c'est la première fois qu'il assiste à une épidémie aussi importante de salmonellose, au Saguenay. Les cas les plus nombreux proviennent de La Baie, ensuite Chicoutimi et Jonquière.

La salmonellose est une maladie fréquente chez l'animal. Et elle est transmissible à l'homme. Lorsqu'un des membres d'une famille est atteint de salmonellose, des mesures irréprochables d'hygiène personnelle et d'entretien minutieux des locaux, équipements, ustensiles et appareils doivent être prises afin de ne pas contaminer directement ou indirectement d'autres personnes.

Enfin, ajoutons que la vente de lait cru est interdite par la loi sur les produits laitiers et leurs succédanés. Les contrevenants peuvent être poursuivis en justice et de lourdes amendes sont prévues.

nouveau

Photo 1 heure

PLACE DU ROYAUME

(Ancien local Direct Film face à Héritage Chicoutimi)

**pour achat ou finition de film album, appareil photo etc..
spécial d'ouverture**



**1 sac à dos
(une valeur de \$14.95)
GRATUIT**

**avec chaque finition
de film (prix régulier)**



**ou à l'achat de film Kodak,
développement inclus,
(photo couleur 24 poses)
2/\$25.99**

(Aux 400 premiers clients)

Photo 1 heure

Place du Royaume 545-8605
(Ancien local Direct Film face à Héritage Chicoutimi)

Benoît Bouchard prépare sa rentrée du 25

L'un des plus importants rendez-vous médiatiques des dernières années, mettant en vedettes des poids lourds des gouvernements fédéral et provincial, a eu lieu il y a tout juste une semaine à Québec et Tadoussac.

A cette occasion, les ministres Lucien Bouchard et Gaston Blackburn ont apposé leur signature, au nom de leur gouvernement respectif, au bas du document portant sur la réalisation d'un Parc marin dans le fjord du Saguenay.

Gil Rémillard, ministre des Affaires intergouvernementales, président du caucus conservateur québécois, André Harvey, ainsi qu'une brochette impressionnante de députés et de hauts-fonctionnaires des deux niveaux de gouvernement, ainsi que des maires de Charlevoix et de la Côte-Nord, ont assisté, autant dans la Vieille capitale qu'à l'embouchure du Saguenay, à la cérémonie à laquelle se greffait une conférence de presse.

Une absence a été fort remarquée, celle de Benoît Bouchard.

Cette journée-là, le ministre de l'Industrie,

des Sciences et de la Technologie dans le cabinet Mulroney représentait son gouvernement à... Chibougamau, c'est-à-dire à l'autre extrémité du Saguenay—Lac-Saint-Jean, loin, très loin des préoccupations et de la controverse de Meech.

Il s'agissait de la première sortie officielle du représentant de Roberval aux Communes, depuis son retour de Floride, deux semaines auparavant.

Le départ précipité en vacances de Benoît Bouchard a été précédé d'un fort vent de controverse, alors que dans une déclaration à CJMT, diffusée par la suite sur tout le réseau Télémedia, le ministre affirmait ne pas comprendre l'attitude de Brian Mulroney, devant la suggestion de Terre-Neuve de modifier l'Accord du Lac Meech.

Aujourd'hui, les «états d'âme» de Benoît Bouchard sur cette question, et leur impact dans les médias, semblent du théâtre d'amateur, si on les compare aux prises de position de Lucien Bouchard et du premier ministre canadien en personne.

Brian Mulroney vient de déclarer qu'il est fier de compter parmi ses députés et ses collaborateurs des gens qui ont dit «oui» au référendum sur la souveraineté-association, en 1981.

Vendredi dernier, dans la Vieille capitale et à Tadoussac, Lucien Bouchard a affirmé que le

Canada devrait choisir entre le Québec et Terre-Neuve, si cette dernière province continuait de faire obstruction à l'Accord du lac Meech. Mercredi, le ministre fédéral de l'Environnement, invité fermement par un député libéral anglophone à retirer ces paroles, s'est permis une sortie, selon l'expression d'un confrère conservateur, s'apparentant à une «discussion de taverne»; finalement, Lucien Bouchard a eu raison de son adversaire.

C'est Lucien Bouchard qui a été investi de la mission, par Brian Mulroney, de calmer l'ardeur des députés conservateurs québécois.

Que devient Benoît Bouchard dans tout cela? Il y a quelques jours à peine, le député-ministre de Roberval déclarait au journaliste Louis Tremblay qu'il ferait connaître le 25 avril sa position constitutionnelle, dans le cadre d'une conférence qu'il prononcera à Montréal et Chicoutimi devant des représentants des Chambres de commerce.

Il apparaît de plus en plus évident que le penchant naturel que nourrit pour le Québec le député de Roberval aux Communes devient très difficile à réprimer. A moins d'un revirement spectaculaire de la conjoncture politique actuelle, il n'est pas exagéré de croire qu'un rien pourrait faire basculer définitivement Benoît Bouchard de ce côté-ci de la rivière Outaouais.



Carol Néron

LES RÈGLES SONT FAITES AUSSI POUR...



/// Au fil du temps ///

Le péché de Céline Dion

Artiste de grande renommée, la chanteuse québécoise Céline Dion tente de percer aux USA. Il y a quelques jours, elle lançait à Montréal son plus récent vidéo «Unison», spécialement conçu pour gagner le cœur des amateurs de musique du pays de l'Oncle Sam.

Fière, passionnée, ardente, la petite Céline, notre petite Québécoise «pure laine», caresse le rêve de tous les grands artistes. Conquérir le monde, être aimée et adulée de tous, faire sauter la barrière des langues et des races.

Malheureusement, pour notre sacro-sainte «Société Saint-Jean-Baptiste», c'est un crime, pour un artiste du Québec, de vouloir percer sur le marché des USA!

Parce qu'elle ose chanter en anglais, Céline Dion a été immédiatement écartée du super spectacle télévisé du 24 juin prochain, présenté simultanément en provenance de Montréal, Québec et de l'Outaouais.

Et pourtant, si elle perce aux Etats-Unis, Céline Dion ne serait-elle pas une merveilleuse ambassadrice pour le Québec?

Qu'y a-t-il de honteux à vouloir propulser sa carrière aux Etats-Unis?

On pourrait se demander s'il n'y a pas un peu de jalousie et de mesquinerie là-dessous! Dans le domaine artistique, les cliques, ça ne manque pas. Notre Céline Dion serait-elle moins artiste que Gilles Vigneault ou Paul Piché, parce qu'elle chante dans la langue de Shakespeare?

Heureusement, cet «esprit de clocher» ne se retrouve pas dans tous les domaines. Ainsi, le bon peuple ne crache pas sur ses athlètes qui s'imposent aux Etats-Unis.

Nos joueurs de hockey québécois qui brillent au sein de formations américaines font figure de héros. On n'a qu'à penser aux Pierre Turgeon, Mario Lemieux, Luc Robitaille, Raymond Bourque, Denis Savard et autres, de véritables idoles pour les Québécois.

En levant le nez sur Céline Dion, les dirigeants de la Société Saint-Jean-Baptiste n'aident en rien la cause des Canadiens-français.

Il s'agit là d'une grande injustice envers une artiste québécoise qui nous fait honneur partout où elle va.



Pierre Bourdon

Période de deux ans

Hydro-Québec haussera de 14,5 pour cent ses tarifs

QUÉBEC (PC) - Hydro-Québec a obtenu l'autorisation d'augmenter de 14,5 pour cent sur deux ans les tarifs d'électricité pour toutes ses catégories de clientèle.

Une première hausse de 7,5 pour cent, soit 3 points au-dessus de l'inflation, s'appliquera dès le 1er mai prochain et sera suivie d'une seconde augmentation de 7 pour cent un an plus tard.

En tenant compte de l'effet de la nouvelle taxe fédérale de vente (TPS), qui entrera en vigueur le 1er janvier 1991, la facture mensuelle d'un client moyen chauffé à l'électricité passera de 81,02 \$ actuellement à 100,29 \$ à compter du 1er mai 1991, une augmentation réelle de 23,7 pour cent en 12 mois.

En annonçant cette mauvaise nouvelle hier, la ministre de l'Énergie Lise Bacon a soutenu que «ces hausses tarifaires répondent à une situation conjoncturelle et exceptionnelle». Elles sont reliées à la faible hydraulité des dernières années et aux coûts des réparations en cours sur le réseau de distribution d'Hydro-Québec pour en améliorer la fiabilité.

Mme Bacon a rappelé que depuis 1984, les augmentations de tarifs avaient à peu près suivi celles de l'inflation.

La ministre a fait remarquer qu'en dépit de ces hausses, le coût de l'électricité au Québec demeure parmi les plus avantageux en Amérique du Nord. Le tarif pour un consommateur domestique de Montréal se situe au troisième rang parmi 19 grandes villes, derrière Winnipeg et Seattle.

Productivité

Si Québec accorde à sa société d'État des hausses aussi substantielles, ce n'est pas sans exiger d'elle une augmentation de sa productivité et une réduction de ses charges administratives (en hausse de 15 pour cent en 1989).

«J'entends bien m'assurer auprès des dirigeants d'Hydro-Québec qu'à l'effort demandé aux consommateurs, dit-elle, correspondra un résultat concret de l'entreprise en ce qui concerne ses performances.»

La ministre s'attend à ce que, lorsque le conflit de travail qui perdure à la société d'État sera réglé, tout le personnel d'Hydro-Québec retienne ses manches pour entreprendre la prochaine décennie «avec enthousiasme et fierté».

«On demande un effort aux consommateurs, il faudra que les employés en fassent un», dit-elle.

Hydro-Québec devra déposer d'ici au mois d'octobre une analyse de la situation et un plan d'action sur cinq ans concernant le contrôle de ses charges et l'amélioration de sa productivité. Québec exigera par la suite des rapports trimestriels pour vérifier les progrès réalisés par l'entreprise à ces égards. Ces rapports ne seront toutefois pas rendus publics.

Une petite vite

Le porte-parole de l'Opposition, le député péquiste d'Ungava Christian Claveau, a accueilli avec «stupeur» ces hausses «nettement exagérées» qui «placent le contribuable moyen dans une situation intenable.»

«C'est le petit contribuable qui paiera pour qu'Hydro-Québec conserve son image sur les marchés financiers, dit-il. Tout ce qui lui reste à faire c'est de se priver d'électricité. En ce sens, c'est la plus belle politique d'économie d'énergie qu'on puisse imaginer.»

M. Claveau estime de plus que le gouvernement a essayé «d'en passer une petite vite aux Québécois» en annonçant, à la veille du congé pascal, où plusieurs journaux ne publient pas, et au lendemain de l'ajournement des travaux parlementaires pour dix jours, une nouvelle dont «il n'est pas très fier.»

En termes financiers, les hausses accordées permettront à Hydro-Québec des revenus additionnels de 746 millions \$ en deux ans, soit seulement 19 millions \$ de moins que ce que demandait la société d'État en vertu d'un montage tarifaire différencié selon les clientèles.

Hydro-Québec demandait initialement des hausses moyennes de 7,5 pour cent, 8,5 pour cent pour sa clientèle domestique, 6,5 pour cent aux PME et 8 pour cent pour la grande entreprise.

Mme Bacon a expliqué que le société d'État avait fait la preuve qu'elle avait besoin de ces revenus additionnels pour redresser sa situation financière à l'aube d'entreprendre un programme d'in-

vestissements de 62 milliards \$ sur dix ans pour la construction de nouveaux barrages.

La ministre a refusé cependant de demander aux consommateurs un effort plus élevé que 7,5 pour cent et a rejeté les arguments d'Hydro-Québec qui désire réduire l'interfinancement qui existe entre ses clientèles et qui a pour effet que les PME subventionnent, en payant plus cher l'électricité, la consommation domestique.



CONFÉRENCIER- Marc Paradis (à gauche), président de l'Ordre des comptables agréés du Québec, agissait comme conférencier-invité, hier, dans le cadre d'un dîner de la Chambre de Commerce de Chicoutimi. À sa droite, on reconnaît Camil Bergeron, président de la Chambre de Commerce. Marc Paradis a entretenu les convives sur la globalisation des marchés et megafusions, les problèmes de l'heure.

(Photo Sylvain Dufour)

PISCINES SOLEIL

VOUS INVITE À VENIR CHERCHER VOTRE TRÉPIN EN CHOCOLAT, 200g, POUR SEULEMENT:

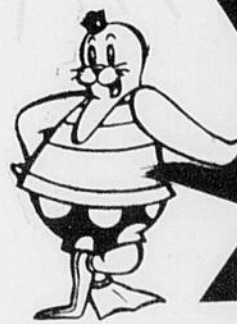

Disponible dans les magasins de Chicoutimi, Jonquière, Alma et Ville de La Baie.

QUAND TRÉVI VOUS PROPOSE SES PRODUITS, VOUS ÊTES ASSURÉ DE LA QUALITÉ TRÉVI.

Après une rude journée, quoi de mieux que de relaxer dans un spa de TRÉVI. D'installation simple, les spa de TRÉVI sont des produits de haute qualité à prix plus qu'abordables. Et que ce soit pour l'extérieur ou l'intérieur de votre foyer, une chose est sûre, TRÉVI a le spa qu'il vous faut.

CET ÉTÉ, C'EST TRÉVI.



OUVERT LE DIMANCHE

LA GUADELOUPE

- 21 pi de diamètre
 - 6 po d'acier recouvert de vinyle
 - Entièrement équipée
- Concepts de fabrication et d'installation exclusifs à TRÉVI

POUR UN TEMPS LIMITE SEULEMENT!

- À l'achat d'une baignoire de remplacement pour votre piscine hors-terre, obtenez 30% de rabais sur l'achat de ce spa.

TRÉVI FAMILIALE CREUSÉE

- 20% plus de surface de jeu pour les enfants
- Isothermique • Traitement POROFLEX
- Treillis TRÉVI • Installation TRÉVI incluse
- Conseiller en aménagement à domicile, sans frais supplémentaires
- Aucun sous-traitant

GRATUIT

À l'achat de n'importe quelle piscine creusée, vous obtenez gratuitement le système d'éclairage sous l'eau.

*Détails en magasin. Quantités limitées.



TRÉVI, la carte atout. Informez-vous du programme de mise de côté.

La Baie 1449, rue Bagot Chicoutimi	544-3277
1333, boul. St Paul Jonquière	545-3501
4140, boul. du Royaume St-Félicien	547-7535
579, Sacré-Coeur Dolbeau	679-2411
1801, Boul. Walberg Alma	276-6927
855, avenue du Pont Nord	668-3377

Ouvert le dimanche

- Mise de côté
- Contrat de financement
- Chèques acceptés

Heures d'affaires

Du lundi au mercredi de 9 h à 17 h 30
Jeudi et vendredi de 9 h à 21 h
Samedi de 9 h à 17 h
Dimanche de 10 h à 17 h (selon les semaines)



PISCINES SOLEIL inc.

DIVISION TRÉVI

Alma enregistre un important déficit

ALMA (LT) - La ville d'Alma accusera un déficit de l'ordre de 250 000 \$ à son budget affecté au déneigement.

L'augmentation des précipitations et les changements brusques de température sont à l'origine de ce déficit exceptionnel.

Le directeur des travaux publics, Jean-Yves Lessard, qualifie les montants d'importants, mais les attribue à des éléments imprévisibles.

Au cours des trois dernières années, le budget consacré au déneigement était calculé selon des accumulations de neige au sol de l'ordre de 70 à 75 pouces. Pour cette année seulement, les indicateurs affichent au moins 100 pouces de neige accumulée.

«Il y a la neige, mais les grands changements de température avec les pluies verglaçantes ont coûté cher. Juste pour le sablage, il y a un dépassement de l'ordre de 175 000 \$», précise le directeur des travaux publics.

Un rapport complet a été déposé devant le conseil, car les élus devront trouver l'argent pour éponger ces dépenses supplémentaires.

Tout indique que la municipalité pourrait retarder des travaux de pavage prévus au budget.

Aqueduc

C'est à partir du mois d'août, si d'autres retards ne sont pas enregistrés, que la ville d'Alma aura son propre système d'approvisionnement en eau potable. Les travaux, de l'ordre de 8 millions \$, sont quelque peu en retard sur les échéanciers. La nouvelle prise d'eau devrait être fonctionnelle en juillet prochain.

La nature du sol est à l'origine du retard. A certains endroits des concentrations de roc rendent le travail laborieux. Cependant, les coûts du projet devraient respecter le budget prévu.

«On parle d'un dépassement de l'ordre de cinq pour cent. Il s'agit d'un dépassement jugé normal pour ce type de chantier», reprend Jean-Yves Lessard.

La ville d'Alma a été dans l'obligation de construire sa

propre prise d'eau en raison de la fin des ententes avec la compagnie Alcan qui offrait ce service à la municipalité. Outre l'alimentation en eau potable, des travaux de balancement du réseau d'aqueduc

et des ajouts de conduites ont été effectués.

Assainissement des eaux

Les derniers travaux d'amélioration du système d'assainissement des eaux du sec-

teur sud de la municipalité doivent être entrepris bientôt. Ces modifications touchent le désablage des étangs du secteur sud.

Si tout fonctionne comme prévu, la ville pourra finale-

ment épurer ses eaux usées au mois d'août. Depuis trois ans, le système d'assainissement, qui a nécessité des investissements de l'ordre de 33 millions \$, n'a jamais fonctionné à plein régime.

En bref

Avocats

QUEBEC (PC) - Les avocats de pratique privée de la Côte-Nord, du Bas-St-Laurent et de la Gaspésie poursuivront la semaine prochaine le mouvement de désengagement amorcé cette semaine par leurs confrères du Saguenay-Lac-St-Jean, d'Arthabaska, de Hull et de Trois-Rivières.

En refusant les mandats d'aide juridique, les avocats manifestent leur désaccord face aux tarifs que leur consent le gouvernement du Québec lorsqu'ils traitent ce type de dossier. Le Barreau du Québec s'est retiré de la table des négociations sur les tarifs d'aide juridique payés aux avocats de pratique privée devant l'impossibilité d'en venir à quelque entente que ce soit avec le gouvernement.

«La mauvaise foi du gouvernement dans ce dossier, a déclaré le bâtonnier du Québec Me André Gauthier, démontre sa volonté d'éliminer les avocats en pratique privée du système d'aide juridique et remet donc en question le libre choix de l'avocat qui est actuellement offert à la population.»

De fait, le système québécois offre normalement aux personnes à faible revenu le

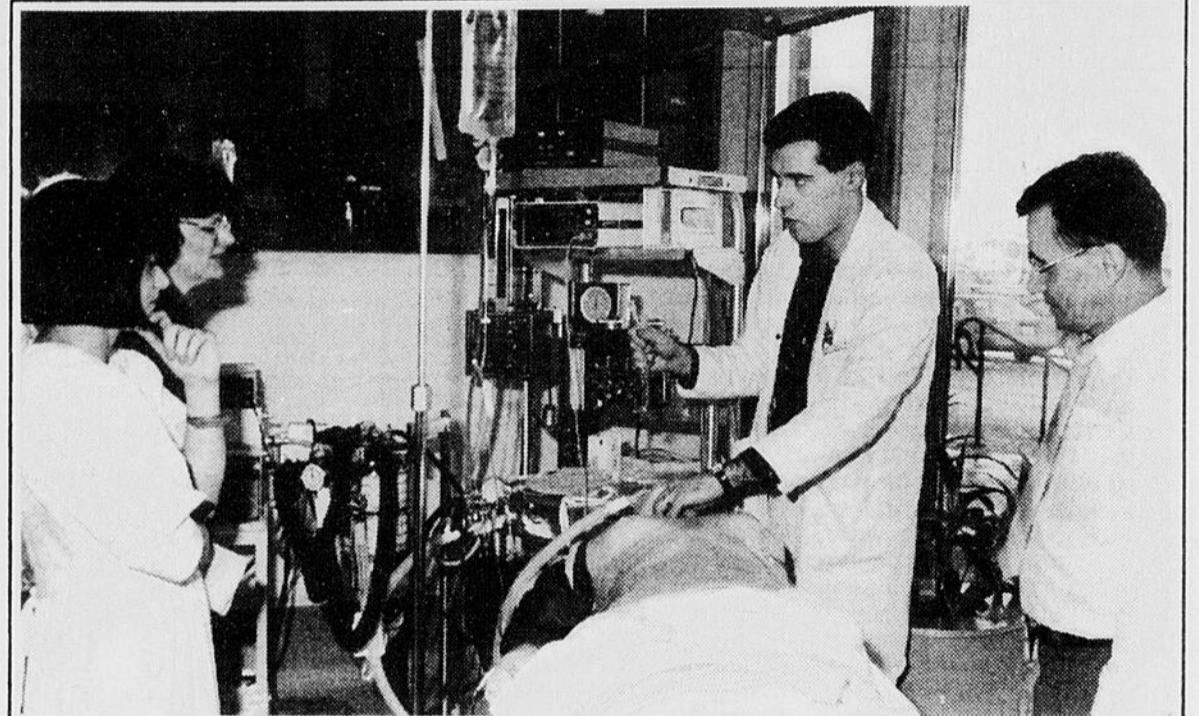

PORTES OUVERTES - Le centre hospitalier de Jonquière dispose d'un équipement ultra moderne dans le domaine de l'inhalothérapie. Hier, c'était journée portes-ouvertes afin de permettre au public de se rendre compte sur place de l'efficacité de l'équipement du centre. Le chef de service, Marc-André Per-

reault accompagné de membres de son équipe réalise une démonstration des capacités de l'équipement. Plusieurs personnes ont pris la peine de se rendre au centre hospitalier afin de voir l'équipement et discuter avec le personnel.

(Photo Sylvain Dufour)

choix entre un avocat d'aide juridique permanent et un avocat de pratique privée. Ce libre choix assure à la clientèle la possibilité d'obtenir le meilleur service de défense possible.

Des Conférences Médicales ALCAN

JOURNÉE SCIENTIFIQUE REGIONALE

L'HOPITAL DE CHICOUTIMI, EN COLLABORATION AVEC
LES CONFÉRENCES MÉDICALES ALCAN
PRESENTENT UNE JOURNÉE SCIENTIFIQUE
PORTANT SUR

"LES MALADIES HEREDITAIRES REGIONALES"

SAMEDI, 28 AVRIL 1990

A L'AUDITORIUM BEAUCHAMP

SEPT (7) CONFÉRENCIERS ET CINQ (5) ATELIERS
PROGRAMME SPÉCIFIQUE POUR LES CONJOINTS(ES)

POUR INFORMATION SUPPLÉMENTAIRE:
DIRECTION DES SERVICES PROFESSIONNELS
A/S MME JOHANNE GOBEIL
HOPITAL DE CHICOUTIMI
CHICOUTIMI - G7H 5H6
TEL.: 696-9958

Offrir des fleurs à Pâques, c'est offrir le meilleur de vous-même à l'un que l'on aime

Venez voir nos nouvelles créations et réservations

Avec Gertrude Belley Fleuriste,
votre choix est assuré

Gertrude Belley

FLEURISTE

542-6021 — 542-4243

Stationnement à l'arrière
HEURES D'OUVERTURE:
Samedi — Dimanche jusqu'à 18h00

BAR YESTERDAY'S
2476, St-Dominique
Jonquière
Tél.: 547-6768
En vedette
cette semaine
jeudi, vendredi,
samedi, dimanche
LE DUO SAGA
super 4h00 à 7h00
tous les jours
de la semaine

Jeunes femmes entre 18 et 30 ans

Le retour aux valeurs d'antan se confirme

JONQUIERE) — Les jeunes femmes, âgées de 18 à 30 ans, ont tendance à rejoindre de plus en plus les valeurs de leurs aînées, âgées de 46 ans et plus, alors que les femmes d'âge intermédiaire, de 31 à 45 ans, continuent de se démarquer par leurs pensées.

Telle est une des conclusions qui se dégagent du quatrième et dernier sondage d'un cours de méthodologie du cégep de Jonquière, dont le titulaire est Jean-Eudes Lalancette. Les résultats des 406 entrevues ont été dévoilés, hier, à l'occasion d'une série d'activités spéciales marquant le 50e anniversaire du droit de vote de la femme.

A la question: une femme qui a des enfants en bas âge (de 0 à 6 ans) devrait-elle demeurer à la maison, 62,1 % des femmes du plus vieux groupe d'âge disent oui, tout comme 53,57 % des plus jeunes, alors que seulement 40,96 % des femmes d'âge intermédiaire répondent dans l'affirmative.

Les deux porte-parole du groupe de 40 étudiants, Marie-Monique Jean-Baptiste et Chantale Lapointe interprètent cette réponse «comme un retour aux valeurs traditionnelles». La première va plus loin: «La jeune femme est consciente de l'importance des six premières années de vie d'un enfant. Elle sait que c'est à ce moment que le bébé, cons-



CONDITION FEMININE — Marie-Monique Jean-Baptiste et Chantale Lapointe ont dévoilé les résultats du sondage portant sur la situation des femmes à l'occasion du 50e anniversaire du vote féminin. (Photo Sylvain Dufour)

ciamment ou inconsciemment, se fait une idée de l'environnement qu'il aura.»

Chantale Lapointe explique la pensée des plus jeunes par les situations qu'ils ont vécues: famille éclatée, divorcée, enfant unique, etc.

Elle reconnaît que la question aurait dû faire la nuance entre la femme devrait-elle demeurer à la maison ou un deux deux parents devrait-il demeurer à la maison.

Le sondage a aussi confirmé les grandes tendances de la l'actualité:

— 70 % des répondants croient que la situation de la femme s'est améliorée depuis

50 ans;

— 76 % des répondants ne croient pas, qu'actuellement, les femmes ont le même salaire que les hommes pour un travail équivalent;

— plus de quatre répondants sur 10 ne croient pas que les femmes ont autant de

chance que les hommes d'avoir des promotions;

— plus d'un répondant sur deux croient qu'il y a beaucoup de harcèlement sexuel envers les femmes dans les milieux de travail et presque trois répondants sur 10 connaissent une femme qui a déjà été harcelée;

— trois répondants sur quatre croient qu'il y a beaucoup de femmes qui sont battues ou violentées et quatre répondants sur 10 en connais-

— et une grande majorité de femmes croient que les femmes ne pensent pas comme les hommes et qu'elles expriment plus leurs émotions que les hommes.

Le sondage fait également ressortir les stéréotypes: il y aura toujours des chasse-gardée dans les métiers et professions dans le genre que les femmes seront toujours majoritairement des infirmières et qu'en revanche, le secteur de la construction sera toujours l'affaire du mâle.

Pour une meilleure qualité de vie!
Pour ma santé, pour mes proches et mes ami(e)s.

Enfin! Je me libère... pour le printemps.

Pour cesser de fumer définitivement. Une seule solution...

CENTRE DE LASÉROTHERAPIE 2001

Chicoutimi: 693-1590 Alma: 1-800-463-7408

MAINTENANT ESTHETIQUE AU LASER 2001

NOUVEAU! NOUVEAU!

Les petits déjeuners (service aux tables)

Spécial d'ouverture

DÉJEUNER DIXIE

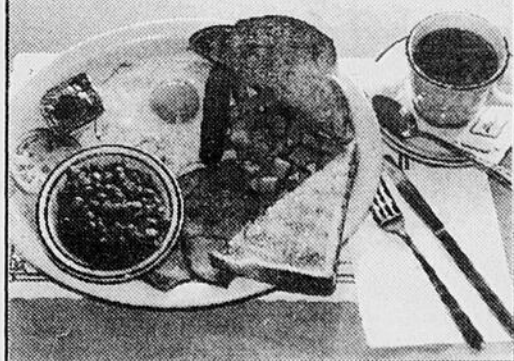

régulier: 3.25 \$

SPÉCIAL:

Comprenant: 1 œuf, saucisse de porc (1), jambon (1), pomme de terre, fèves au lard, rôties au pain de ménage (2), café.

2.49



Dixie Lee

288, rue Sainte-Anne seulement

Chicoutimi

545-0696

Heures d'ouverture: **Lundi au vendredi** 5h00 à 11h00
Samedi et dimanche 7h00 à 13h00

"La forêt enchantée" du Saguenay

12 au 14 avril

- animation dans le mail central
- jeudi le 12 avril et vendredi le 13 avril, 18 h à 20 h
- samedi le 14 avril de 13h à 16h30
- distribution de chocolat GRATUIT
- photos disponibles avec vos personnages

Venez consulter notre kiosque d'idées cadeaux (mail central)

Fourre-tout

Cap sur l'île

L'Auberge de l'île-du-repos de Péribonka vient de lancer son dépliant 90 d'activités, «Cap sur l'île», avec une nouveauté, soit une escale-dîner à la terrasse, pour les groupes qui visitent le Lac-Saint-Jean.

Ce coin privilégié de villégiature offre depuis six ans à sa clientèle des événements et des activités de loisirs, musique, théâtre, littérature, cinéma et arts visuels qui y prennent une dimension particulière.

20 ans de jumelage

L'exposition sur les ans de jumelage Chicoutimi-Angoulême, que les régionaux ont pu voir l'automne dernier, prendra bientôt la route de la France, où elle sera exposée du 23 au 26 avril, à Angoulême.

Soit dit en passant, des Angoumoisins seront cet été dans la région et un voyage sera organisé aux Îles-de-la-Madeleine, du 19 au 28 juillet. Les familles saguenéennes les recevront par la suite, jusqu'au 3 août.

Libérez les tensions en riant

La revue «Santé Société» du printemps nous propose un article fort captivant sur les bienfaits du rire, qualifiant même le rire de meilleur antidote contre le mal de vivre.

Même si les vertus thérapeutiques du rire sont loin de faire l'unanimité dans la communauté médicale, écrit l'auteur, il cite le professeur Avner Ziv, spécialiste mondialement connu dans le domaine de l'humour: «Le rire ne guérira sans doute jamais le cancer. Mais il guérit la morosité».

Toujours est-il que le rire procure de grands bienfaits à l'organisme, comme il est écrit dans le livre «Psychosomatique du rire» du docteur



Les lapins de Pâques

Je ne sais pas si ces sympathiques lapins, personnifiés par Judith Malenfant, Stéphane Girard et Sophie Martel - qui étaient d'une fête d'animation de la Sidac d'Alma à la Plaza tout dernièrement, connaissent l'origine de ce symbole de Pâques qu'est le lapin.

C'est Hallmark qui nous en-

voie ce qui suit: le lapin de Pâques proviendrait d'une tradition reliée à la fertilité et datant d'avant l'ère chrétienne. Les lièvres et les lapins symbolisaient toute nouvelle vie au printemps.

Selon une autre légende, le lapin de Pâques était un bel et grand oiseau appartenant à

Eostre. Un jour, dans un accès de colère, elle le changea en lapin. Depuis lors, chaque année, le lapin de Pâques construit un nid qu'il remplit d'oeufs de couleur.

Intéressantes, ces légendes, non? Sur ce, et comme je n'écrirai pas avant 15 jours, Joyeuses Pâques!

Théâtre chez les aînés

Le théâtre des aînés La Gaillarde de Chicoutimi présentera son spectacle, les samedi (19h30) et dimanche (14h00) 21 et 22 avril, à la salle Ménestrel du Centre socio-culturel.

Deux pièces seront jouées par les comédiens, soit «Les bingomanes» de Gratien Gélinas, et «Un moyen grand jour» d'Arlette Fortin.

Et aussi pour les petits à Pâques

Les Amis de chiffon recevront petits et plus grands à son théâtre du 813 de la Voirie à Chicoutimi, le dimanche de Pâques, à 14h00.

L'activité comprendra la présentation de la pièce «Vélo volé» et une animation sur le thème de la fête pascale. Pendant cette intervention, il y aura des cadeaux spéciaux.



Vélo volé



Claudine Côté

Quel beau récital!

Si vous n'avez pu voir et entendre la soprano Claudine Côté, celle-là même qui a chanté avec Pavarotti et qui a remporté les récents honneurs du Gala Personnalité de la Maison de la presse, vous aurez une chance de vous reprendre.

En effet, le si beau récital, donné mardi soir à l'auditorium Dufour de Chicoutimi, faisait partie des Concerts de Radio-Canada.

Il a donc été enregistré et sera diffusé au réseau FM, le dimanche 13 mai, à 13h, à l'émission L'écran sonore.

Accompagnée par la pianiste Louise-Andrée Baril, Claudine Côté a interprété un répertoire de morceaux choisis, dont du Handel, Mozart, Poulenc, Satie.

Henri Rubinstein: il mobilise la plupart des muscles de l'organisme, depuis la face jusqu'aux membres, en passant par le diaphragme et les muscles abdominaux (on peut faire céder une crise d'asthme si l'on parvient à faire rire le patient!).

Le livre développe également les bienfaits suivants: le rire régularise le système cardio-vasculaire, favorise la digestion, est un puissant anti-stress, combat la douleur en stimulant la production cérébrale de cathécolamines, et est un antidépresseur, en construisant une barrière morale d'optimisme.

Qu'est-ce que vous attendez pour rire?



Au Centre Astro tout l'été

Le Centre Astro de Dolbeau, dirigé par Jules Simard, a profité dernièrement d'une belle tribune, celle de l'Expo-nature du club Panache, où il tenait un kiosque. Le directeur Simard y a notamment parlé d'une belle occasion qui sera donnée au Centre Astro, tout l'été prochain, alors qu'y sera exposé le Bras spatial canadien de la NASA.

Vous êtes superstitieux?

Je suis toute heureuse que ce soit rendu à mon tour d'écrire, en ce Vendredi saint 13! Imaginez, comme c'est chanceux: déjà que les vendredi 13 sont rares, un Vendredi saint 13 doit être une denrée précieuse.

Vous l'aurez deviné, je ne suis pas superstitieuse, de



Andrée Rainville

ces superstitions qui font que tout le monde craint les mêmes choses: passer sous une échelle, les chats noirs, les miroirs fracassés, les fourchettes tombées... Comme si le malheur, comme le bonheur, prenait une figure universelle, collant à chaque individu.

Je ne suis pas superstitieuse, mais je crois que les choses et les événements livrent des messages. Le plus difficile est de les décoder!

Exemple: vous rencontrez trois fois la même personne, par «hasard», dans un laps de temps si court que ça doit vouloir dire quelque chose. Le pire, c'est que ce «hasard» peut se décoder de deux façons opposées... La fuite ou l'escalade? Allez donc deviner laquelle!

Non, je ne suis pas superstitieuse! Mais, en écrivant cela, j'ai toute la misère du monde à ne pas essayer de trouver une manière de croiser les doigts sur le clavier...



La soeur du numéro 31

Parlant de rencontre fortuite, quelle ne fut pas la surprise d'un groupe de Saguenéens qui étaient allés voir jouer les Sags à Victoriaville, l'autre vendredi, de se faire servir à la Brasserie Plus de Victoriaville par Lucie Gagné... la soeur du numéro 31 des Sags, Martin Gagné!

Du côté de la Fondation Asselin

La Fondation Asselin tient à rappeler à la population que la date limite pour adresser une demande de bourses ou de subventions est le 30 avril.

Toute demande doit être adressée sur un formulaire dûment rempli, qu'on peut obtenir à: Fondation Asselin, 3830 Mgr Bégin, CP 876, Jonquière. G7X 7W8. 542-4102.

Problème d'espace

DOLBEAU (LF) - Le service d'urgence du centre hospitalier de Dolbeau est engorgé.

Le problème vient du fait que les patients des soins prolongés occupent une quinzaine de lits de courte durée.

Le centre hospitalier a reçu l'autorisation d'ajouter 20 lits alors que la demande était de 50 lits. Les administrateurs sont confrontés au même problème qu'il y a deux ans.

Les dirigeants envisagent de transférer les malades des soins prolongés dans les hôpitaux de Roberval et de Métabetchouan.

Un comité doit rencontrer les familles en présence du médecin et des intervenants pour expliquer cette décision. Le président du conseil d'administration a expliqué

que ce transfert des patients des soins prolongés devra se faire progressivement pour éviter des désagréments aux familles.

Les administrateurs ont l'intention de faire valoir leur point de vue auprès des autorités gouvernementales.

Les patients qui réclament des traitements immédiats doivent être hospitalisés au service de l'urgence.

Le président du conseil d'administration, Lucien Tremblay, a rencontré, cette semaine, les maires de la MRC Maria-Chapdelaine, afin de les sensibiliser à cette situation. Il leur a fait part aussi du plan de transfert qui a été élaboré pour faire face à la situation dans l'immédiat.



Claude Tremblay
Propriétaire



Carl Tremblay
Gérant

GRAVURE

INDUSTRIELLE - COMMERCIALE
SERIGRAPHIE - TROPHÉES

- PLAQUES-SOUVENIR
SCEAUX LÉGAUX - NUMÉROTEURS
TABLEAUX SCOLAIRES
PLAQUETTES D'IDENTIFICATION

543-2107
GRAVURE - IDENTIFICATION

MICHAUD INC.
ESTAMPES

148, salaberry, Chicoutimi FAX: 543-0779

LE PLUS GROS VENDEUR DE MÉNAGE DE LA RÉGION

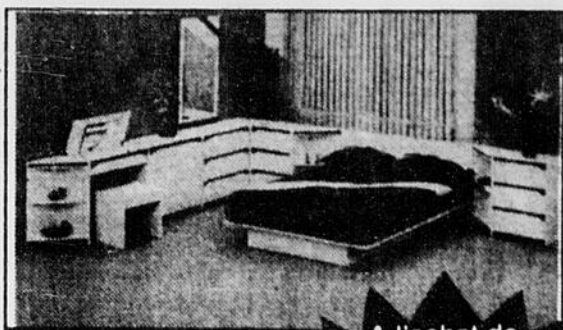

- COMPRENANT:**
- 1 cuisinière
 - 1 réfrigérateur
 - 1 laveuse
 - 1 sècheuse
 - 1 mobilier de cuisine (5 mcx)
 - 1 mobilier de chambre (11 mcx)
 - 1 mobilier de salon (5 mcx)

A l'achat de ce ménage **GRATUIT** un matelas d'une valeur de **\$495.**

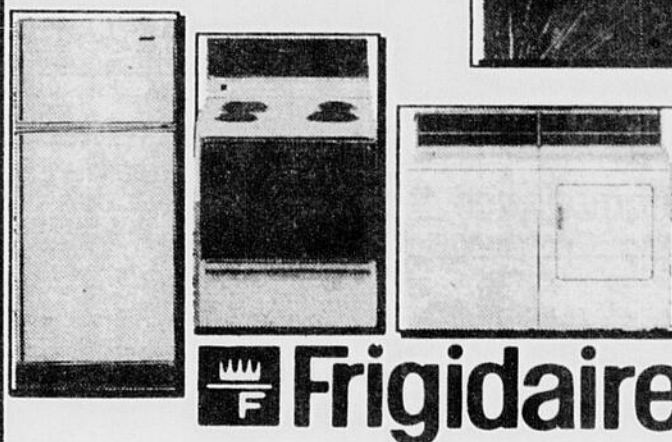

\$4990

Frigidaire

#LIVRAISON INCLUSE-MISE DE COTE SANS INTÉRÊT 12 MOIS

AMEUBLEMENT Capri

PLAN DE FINANCEMENT DISPONIBLE

2302 St-Dominique
Jonquière / 547-2633

Faubourg Sagamie
(secteur arvida)
548-2538

Dessins, photo ou illustrations de cette annonce peuvent légèrement différer des modèles en vente

LE Printemps est enfin arrivé



Profitez du choix complet de notre collection de souliers pour la belle saison.

Visitez...

RODRIGUE
LE BOTTIER 543-8538
337, RACINE EST, CHICOUTIMI

Embellissez avec la peinture économique de Sico



Satin latex tout usage intérieur/extérieur blanc #895-200

\$13.33 le 4 litres

\$55.55 le 20 litres

Latex semi-lustré pour l'intérieur blanc #895-350

\$14.44 le 4 litres

\$66.66 le 20 litres

Pour tous les autres spéciaux Sico Voyez nos vendeurs experts Sico



Laurent Lapointe
1150, St-Paul
Chicoutimi
543-3391



Matériaux La Baie
2880, Ave du Port
Ville de La Baie
544-6875

NOUVEAU

Guichet
automatique transaction

BNE

JONQUIÈRE: CHICOUTIMI:
Galeries Jonquière Place du Royaume

**Service 24 heures
Interac**

La Banque Nouvelle Ecosse
est heureuse d'inviter
la population à
utiliser ses guichets automatiques.

Soyez enfin libéré
Cessez de fumer



Bandes dessinées

Théo

Tu me fais la poussette, Théo?

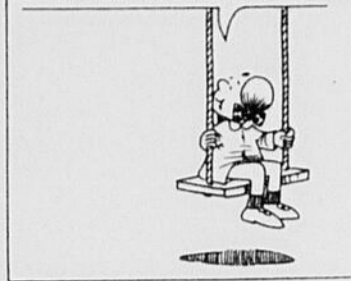

Quand on lui demande un service, il ne refuse jamais, mais il le fait de tellement mauvaise grâce!

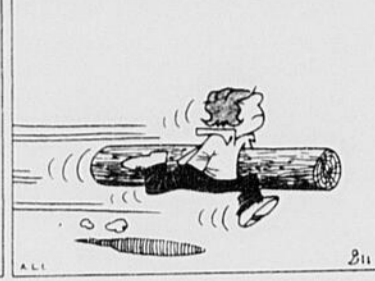

Quand on lui demande un service, il ne refuse jamais, mais il le fait de tellement mauvaise grâce!

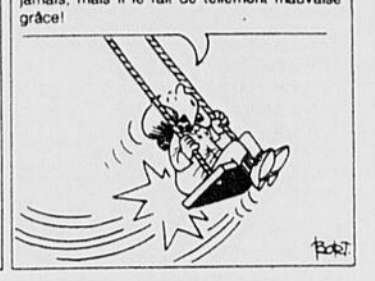

Whisky

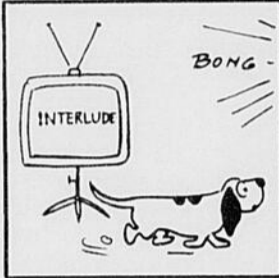
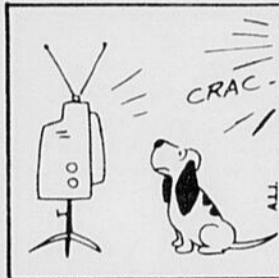

Fanatic



Aujourd'hui à la Télé

QUOTIDIEN

VENDREDI	8h00	8h30	9h00	9h30	10h00	10h30	11h00	11h30	12h00	12h30	13h00	13h30	14h00	14h30	15h00	15h30	16h00	16h30	17h00	17h30
CKRS	You-Hou	La passion...	Cinéma: JESUS DE NAZARETH									A commu- niquer	Baseball. Ligue nationale. De Montréal, les Mets de New York vs les Expos.				Les Sch- troumpfs	Au jeu	La nuit devient ma lumière	
CFRS							Bonne Table	Québec Plus	Les Pierrafeu	Le Grand Journal	Coup de Pouce Télé	Cinéma Quatre Saisons: LES DIX COMMANDEMENTS				La Four- chette...	Docteur Albert	Action Réaction	Le Grand Journal	
CJPM	Mongrain de sel	Gilles Lapointe	Aimer	Santa Barbara	Haine et Passions	Les Mini- Stars	Ici Montréal	Mimémo	Cinéma d'après-midi: QUO VADIS			Dynastie	Double Défi	De Bonne Humeur	Fais-moi un dessin					
R.Q.		La période de questions	Les grands courants de l'art II	The day the universe changed	Science and cul...	L'intelli- gence...	Quebec School Telecasts	Investissement immobilier	Début de soirée	Profes- sion: Prof	Ordy	Robin et Stella	Le Club 100 watts							

Votre soirée

VENDREDI 13 avril	18h00	18h30	19h00	19h30	20h00	20h30	21h00	21h30	22h00	22h30	23h00	23h30	00h00
R.Q.	Passé- Partout	Début de soirée			Tandem	Droit de parole		Le frère André, CSC		Parler pour parler		Première ligne	
CKRS	18 Heures Information	Impôt 89	Nakiska, nous revoilà	A communiquer		Le Téléjournal		Le Point (22h20)	La météo/ Les Sports	Cinéma: (22h50) JEANNE D'ARC			
CJPM	Ici Montréal	Charivari	Drôle de vidéo	9-1-1	Fortunes		Le dépanneur olympique	Bien dans sa peau	Ad Lib		Les Nouvelles TVA / Sports	Ciné-nuit: (23h45) LES DELINQUANTS	
CFRS	La roue chanceuse	Coup de foudre	100 limite		Top jeunesse		Sortir		La boutique aux maléfices		Dernière Edi- tion/Sport Plus	Sport en ligne (23h40)	Ciné-frissons: LE GLAIVE...
TV 5	La chance aux chansons	Des chiffres et des lettres	Journal télévisé A2	L'info-5	La Suisse au fil du temps		Livres parcours	Objectif sciences	Rencontres avec...	My télé is rich		Alice	Journal télévi- sé A2
S.E.	EQUIPE DE REVE (18h05)				LUI, MOI, ELLE ET L'AUTRE				LE BAYOU (21h55)		LES CAUCHEMARS DE FREDDY (23h45)		
CBFT	Ce soir	Impôt 89	Nakiska, nous revoilà	A communiquer		Le Téléjournal		Le Point (22h20)	La météo/ Les Sports	Cinéma: (22h50) JEANNE D'ARC			
CFER	Ici Montréal	Charivari	Drôle de vidéo	9-1-1	Fortunes		Le dépanneur olympique	Bien dans sa peau	Ad Lib		Les Nouvelles TVA / Sports	Mongrain de sel (23h45)	
CBJET	Newswatch		The Golden girls	A communiquer		The National		The Journal (22h50)	News	Good rockin' tonite			
CFCF	Pulse	Entertainment Tonight	The last frontier	Baywatch	Nasty boys		Mancuso FBI		News	Pulse	The Arsenio Hall show		
WVNY	News	Wheel of fortune	Baseball. Ligue américaine. De Milwaukee, les Red Sox de Boston vs les Brewers				A current affair		News	Nightline			
WCAX	The News	News	Family Feud	Circus highlights	Bagdad cafe	Sugar and spice	Dallas		News	The Pat Sajak show			
WPTZ	News	Jeopardy!	Cheers	Baywatch	Nasty boys		Mancuso FBI		News	The Tonight Show			
WCFE	3-2-1 Contact	The nightly business...	The McNeil/Lehrer newshour	Washington week in...	Wall street week	North country review	The McLau- ghlin group	Cinéma 57: COUSIN, COUSINE		The MacNeil-Lehrer newshour			
TSN	Hockey week	Sportsdesk	Gillette world cup soccer	A communiquer		Thoroughbred digest		Sportsdesk	Player's Ltd/GM	Senior PGA golf			
F.C.	SHADOW DANCING				SING				TAPP				LEAN ON ME
RDS	Sports 30	Un contre un	Autour du monde		Nascar - Winston cup		Sports 30	Courses à Blue Bonnets	Autour du monde				

* La grille complète et détaillée de l'horaire télévision est publiée, chaque semaine, dans le Progrès-Dimanche.

Ciné-télé

9h00
CKRS - CBFT — JESUS DE NAZARETH (Dern. de 2). (4h) Voir jeudi, 13h00.

13h00
CJPM — QUO VADIS (Dern. de 2). (2h) Voir jeudi, 13h00.

CFER — LES CINGLES À LA GUILLOTINE (6) (Carry on Pimpernel). G.-B. 1966. Comédie de G. Thomas avec Sidney James, Kenneth Williams et Jim Dale. — Pendant la Révolution française, un aristocrate anglais s'efforce de soustraire des condamnés à la guillotine. — Film de série. Parodie des exploits du Mouron rouge. Plus burlesque que drôle. Plaisanteries vulgaires. Cabotinage des comédiens. (2h)

14h00
CFRS — LES DIX COMMANDEMENTS (Dern. de 2). (2h) Voir jeudi, 14h00.

22h00
WCFE — COUSIN, COUSINE (4) Fr. 1975. Comédie de mœurs de J.-C. Tacchella avec Victor Lanoux, Marie-Christine Barrault et Marie-France Pisier. — A l'occasion du mariage de sa mère, une jeune femme établit des relations de sympathie avec le neveu de son nouveau beau-père. — Vision narquoise des coutumes familiales. Rythme alerte. Réalisation technique impeccable. Interprétation spontanée. (1h40)

22h55
CKRS - CBFT — JEANNE D'ARC (4) (Joan of Arc), E.-U. 1948. Drame historique de V. Fleming avec Ingrid Bergman, Jose Ferrer et Francis L. Sullivan. — Une simple paysanne devient chef de guerre pour répondre à une inspiration céleste. — Sujet traité en surface. Mise en scène spectaculaire. Assez fidèle aux faits historiques. Interprétation de qualité. — E. (2h10)

23h45
CJPM — LES DELINQUANTS (5) (Bad Boys), E.-U. 1983. Drame social de R. Rosenthal avec Sean Penn, Esai Morales et Reni Santoni. — Les dures expériences d'un adolescent délinquant enfermé dans une institution à cause de ses activités criminelles. — Développements arbitraires. Mise en scène assez vigoureuse. Passages dynamiques. Interprétation soutenue et nuancée du protagoniste. (2h)

00h05
CFRS — LE GLAIVE DE LA TERREUR (6) (Sword of Heaven), E.-U. 1985. Drame policier de B. Meyers avec Tadashi Yamashita, Mel Novak et Gerry Gibson. — En séjour à Los Angeles, un policier japonais est amené à lutter contre une organisation fasciste financée par des activités criminelles. — Scénario prétexte à combats d'arts martiaux. Histoire rocambolesque encombrée de clichés. Interprétation minimale. (2h)

00h45
CFER — PULSIONS (4) (Dressed to Kill), E.-U. 1980. Drame policier de B. De Palma avec Nancy Allen, Michael Caine et Angie Dickinson. — Une prostituée et un adolescent cherchent à identifier un maniaque meurtrier. — Variations sur un thème connu. Mise en scène souple. Technique adroite. Effets outranciers. Interprétation valable. (2h)

01h00
CBJET — BENGAL BRIGADE (5) E.-U. 1954. Aventures de L. Ben-Edek avec Rock Hudson, Arlene Dahl et Ursula Thiess. — Aux Indes, un chasseur de fauves découvre les préparatifs d'une révolte contre l'occupation britannique. — Scénario puéril. Réalisation soignée mais conventionnelle. Interprétation convenable. — A. (2h)

03h00
CFCF — GEORGE WASHINGTON: THE FORGING OF A NATION (Dern. de 2). (2h) Voir jeudi, même heure.

21h00
CJPM-CFER-LE DEPANNEUR OLYMPIQUE ECRAN DE FUMEE Avec Jean-Pierre Chartrand, Sylvie Potvin et Joël Legendre. — La présidente du groupe de pression antimuricide P.A.P. (Pro-Air-Pur), craint un génocide de la nicotine. Ses menaces auprès des commerçants du quartier défilent sur un écran de fumée quand l'escouade des crimes économiques arrivera au Dépanneur Olympique.

Détente

Mots-croisés

(Edimédia)

NO D-404

1	2	3	4	5	6	7	8	9	10	11	12
1											
2											
3											
4											
5											
6											
7											
8											
9											
10											
11											
12											

HORizontalement

1—Éponge. — Estrade pour combat de boxe.
 2—Feuille sèche tombée d'un arbre. — Combinée.
 3—Francium. — Surveillant (arg. scol.). - Cation.
 4—Note musicale. — Nourriture des animaux. — Interj. enfantine.
 5—Ch.-l. de c. des Alpes-de-Haute-Provence. — Pou.
 6—C'est un pays européen. — Édifie.
 7—Possédé. — Qui ne craint pas le danger.
 8—Épaissit une sauce. — Caractère de ce qui n'est pas commun.
 9—Fils de Noé. — Cantatrice célèbre. — Limpidité des pierres précieuses.
 10—Défia. — Affl. de la Dordogne.
 11—Flambée. — Touiller. — Art. espagnol.
 12—Singe de l'Amérique du Sud. — Drap.

VERTICALEMENT

1—Chouette. — Sorte de canapé.
 2—Grosse araignée. — Sert de liaison.
 3—Douze mois. — Sodium. — Remplie.
 4—Néon. — Qui observe les conventions sociales (f.).

5—Peut être « à roulettes ». — Tasse la neige avec des skis.
 6—Déteste. — Amarrage sur un ou deux cordages (mar.).
 7—Puisard. — Rabaissa.
 8—Enveloppera. — Art. espagnol.
 9—Radon. — Période, degré. — Se comportera.
 10—Adv. de lieu. — Douleurs d'oreille.
 11—Gaz rare de l'atmosphère. — Rêvées.
 12—Encombrante. — Affl. de l'Oubangui.

SOLUTION DU PROBLÈME D-403

1	2	3	4	5	6	7	8	9	10	11	12
1	V	E	R	S	A	T	I	L	E	F	O
2	A	M	E	U	T	E	R	T	S	A	R
3	P	I	A	I	L	L	E	R	A	I	T
4	O	R	V	A	L	S	E	L	A	D	
5	R	M	I	N	E	A	T	E	L	Z	
6	E	U	E	T	S	I	G	A	N	E	S
7	U	S	A	G	E	M	I	T	E	S	
8	S	E	N	E	S	A	R	O	S	F	
9	E	R	D	R	E	G	A	N	L	U	
10	A	R	A	C	O	I	N	C	E	S	
11	F	I	E	N	T	E	T	E	R	N	I
12	A	S	T	I	P	E	S	I	A	L	

Horoscope

HOROSCOPE du vendredi, 13 avril 1990

Les aspects lunaires risquent de vous faire remettre en cause un certain nombre de vos choix. Vous manquez de dynamisme et risquez de vous laisser aller au défaitisme. Réagissez et essayez de vivre plus conformément à vos goûts. Chance avec 16 et 36.

ANNIVERSAIRES: Votre témérité vous permet parfois des coups d'éclat mais le plus souvent elle vous met en situation délicate et inquiète votre entourage.

NAISSANCES: Les enfants nés ce jour seront équilibrés, calmes et courageux. Ils auront très tôt le sens des responsabilités et posséderont une autorité naturelle.

BELIER (21 mars - 20 avr.). Profession: N'affirmez pas vos opinions avec trop de vigueur même si elles sont excellentes en elles-mêmes, il n'est pas certain qu'elles rencontrent l'approbation. **Affection:** L'amitié vous apportera de grandes joies. **Santé:** Bonne forme.

TAUREAU (21 avril - 20 mai). Profession: Les circonstances vous obligeront à moderniser vos critères de valeur et vous permettrez de faire le premier pas vers une nouvelle organisation. **Affection:**

Joies en famille. **Santé:** Bon équilibre.

GEMEAUX (21 mai - 21 juin). Profession: Vos projets risquent de soulever de nombreuses oppositions et il faudra jouer serré si vous voulez les vaincre. **Affection:** L'instabilité sera la marque de vos rapports affectifs. **Santé:** Assez bonne.

CANCER (22 juin - 22 juil.). Profession: Il faudra vous adapter aux circonstances avec beaucoup de souplesse, dans cette perspective vos initiatives seront favorisées. **Affection:** Dissipez les malentendus avec votre partenaire. **Santé:** Bonne forme.

LION (23 juil. - 22 août). (Profession) Avant de faire de nouveaux projets, vous devrez mettre de l'ordre dans vos idées et bien étudier votre organisation. **Affection:** Soyez entreprenant et ayez confiance en vous. **Santé:** Evitez les efforts excessifs.

VERGE (23 août - 22 sep.). Profession: Votre énergie bien utilisée vous permettra de résoudre aussi bien les grands problèmes que les questions de détail. **Affection:** Vous aurez la possibilité de stabiliser vos liens. **Santé:** N'abusez pas des somnifères.

BALANCE (23 sept. - 22 oct.). Profession: Vous aurez du mal à trouver un point d'entente avec vos collaborateurs et pendant un temps vous préférerez peut-être faire cavalier seul. **Affection:** Oubliez vos ressentiments et faites les premiers pas.

Santé: Stimulez votre organisme.

SCORPION (23 oct. - 21 nov.). Profession: Ne ménagez pas votre peine, allez jusqu'au bout de vos idées, vous en tirerez de grands profits et satisfactions morales. **Affection:** Ne vous montrez pas trop timoré. **Santé:** Evitez l'abus des excitants.

SAGITTAIRE (22 nov. - 20 déc.). Profession: Abattez tous vos atouts, vos efforts seront remarqués et récompensés plus tôt que vous pouviez l'espérer. **Affection:** Votre bonne humeur vous attirera la sympathie de tous. **Santé:** Bonne vitalité.

CAPRICORNE (21 déc. - 19 jan.). Profession: Ne vous confiez pas trop à autrui, une fois dévoilée vos ambitions perdraient beaucoup de leur force d'efficacité. **Affection:** Montrez-vous plus tendre avec l'être cher. **Santé:** Ménagez votre colonne vertébrale.

VERSEAU (20 jan. - 18 fév.). Profession: Evitez de vous laisser trop enthousiasmer pour des expériences nouvelles tant que vous n'êtes pas sûr d'être soutenu par vos supérieurs. **Affection:** Ne blessez pas les sentiments d'un être cher. **Santé:** Bon tonus.

POISSONS (19 fév. - 20 mars). Profession: Exprimez vos idées clairement et faites un effort pour comprendre celles d'autrui, vous éviterez les malentendus. **Affection:** N'écoutez pas les médisances de personnes jalouses de votre bonheur. **Santé:** Bonne forme.

Mot mystère

1558

6 lettres

Le mot clé: Le nettoyage

Lisez attentivement la liste des mots. Lorsqu'ils auront tous été utilisés horizontalement, verticalement, obliquement et, en plus, de droite à gauche et de bas en haut, il ne restera que les lettres formant le mot-mystère.

Aine	Chiffre	Etage	Houe	Nuitée	Prix	Sternum
Anus	Clic	Etau				
Arase	Club		Imprime	Orle	Rabais	Taxe
Asthme	Cohue	Fémur			Rabot	Tonner
Aventure		Fenêtres	Lime	Pellagre	Ripe	
	Douane	Forêt	Loger	Pioche	Rude	
Brucelles				Plainte		
	Ecrou	Hache	Menu	Plat	Scarlatine	
Café	Epaule	Hépatite	Mesure	Pointe	Serveur	
Chair	Epuise	Herpès	Nones	Pore	Souvenir	

Solution du problème précédent: Mortel

S	E	R	T	E	N	E	F	R	U	E	V	R	E	S
E	P	E	A	G	E	M	I	R	P	M	I	E	E	E
R	O	G	L	A	M	I	E	E	T	I	U	N	S	E
U	R	O	P	T	R	L	M	R	E	E	I	A	L	R
S	E	L	L	E	C	U	R	B	G	A	R	U	C	F
E	S	E	N	O	N	H	T	U	E	A	A	O	A	F
M	E	N	U	R	E	E	O	L	F	P	L	D	F	I
H	O	I	E	N	H	R	B	C	E	E	I	L	E	H
T	E	T	A	U	C	P	A	A	T	R	M	R	E	C
S	S	A	S	E	O	E	R	N	I	U	P	U	L	P
A	E	L	I	S	I	S	I	A	T	T	R	D	R	O
C	U	R	A	I	P	A	H	S	A	N	I	E	O	I
I	H	A	B	U	L	C	G	U	P	E	X	A	T	N
L	O	C	A	P	E	R	I	N	E	V	U	O	S	T
C	C	S	R	E	E	H	C	A	H	A	H	O	U	E

(Edimédia)

Bridge

3418

SUR LA CORDE RAIDE

La donne d'aujourd'hui a été jouée lors d'une compétition qui regroupait des joueurs de fort calibre.

Donneur: Nord
 Vulnérables: Tous

Nord
 ▲ RD 5
 ▼ V 4
 ▲ A
 ▲ A 9 7 6 4 3 2

Est
 ▲ V 10 8 4
 ▲ 10 7 6 3 2
 ▲ 9 5 2
 ▲ R

Ouest
 ▲ 7
 ▲ A D 9 5
 ▲ V 10 7 6
 ▲ D V 10 8

Sud
 ▲ A 9 6 3 2
 ▲ R 8
 ▲ R D 8 4 3
 ▲ 5

Les enchères faites à la table

	Nord	Est	Sud
Ouest	1 ▲ P	1 ▲	
	2 ▲ P	3 ♦	
	4 ▲ P	4 SA	
	5 ▼ P	5 ▲	

Fin

Entame: valet de carreau

Après des enchères un peu agressives du joueur en Sud, celui-ci aboutissait à un contrat fort précaire de 5 piques. À remarquer qu'un petit chelem à pique est loin d'être mauvais si Nord a un quatrième pique. Mais il fallait composer maintenant avec le contrat de 5 piques.

Sur l'entame, d'un carreau, le déclarant gagna forcément de l'as sur la table. Au lieu de compter sur l'emplacement chanceux de l'as de coeur et sur une répartition favorable des carreaux et des piques, il projeta plutôt de couper ses coeurs, après avoir défaussé les coeurs du mort sur R-D de carreau.

Après l'as de carreau, il appela l'as de trèfle, puis coupa un trèfle, alors que le flanc droit se défaussait d'un carreau. Il encaissa ensuite R-D de carreau, jetant les coeurs en Nord et vit Est couper. Sur le retour d'un coeur, il coupa en Nord, coupa un autre trèfle, fit couper l'autre coeur, coupa encore un trèfle, puis coupa finalement un carreau du dernier atout en Nord.

Après dix levées, avec la main en Nord, Sud n'avait plus que A-9 de pique et un petit carreau, alors qu'Est avait encore V-10-8 de pique. Quand un trèfle fut appelé, Est n'avait que deux

Pour quelques minutes, Sud avait été sur la corde raide.

Maurice LAROCHELLE

(Edimédia)

/// Arts et spectacles ///

Prisme culturel

Des jeunes partent pour l'école Pierre-Laporte

CHICOUTIMI (CL) — Onze élèves de l'école de danse le Prisme culturel ont été choisis lors des auditions de l'école Pierre-Laporte. Ces élèves poursuivront donc leurs études secondaires dans une perspective de carrière orientée vers la danse, à laquelle ils consacreront désormais 15 heures de cours par semaine.

Les résultats de telles auditions sont aussi importants pour les danseurs que pour



Christiane Laforge

leur école. Leur succès confirme la qualité de l'enseignement reçu autant que leur talent.

La plupart de ces onze danseurs ont déjà cinq années d'apprentissage derrière eux au Prisme culturel qui, compte déjà six de ses anciens élèves en études à l'école Pierre-Laporte, au niveau des secondaires V, III et II.

Les critères d'évaluation portaient d'abord sur l'aspect physique, la force musculaire, la souplesse, l'expression et la musicalité.

Ce que constate France Proulx, fondatrice et directrice artistique du prisme culturel, c'est un changement dans l'attitude des parents: « Contrairement au passé, les parents d'aujourd'hui acceptent plus facilement que leurs enfants s'éloignent de la famille pour poursuivre leurs études. Ils sont plus intéressés. On se sent épaulés par les parents. »

A sa 19e année d'existence, le Prisme culturel compte maintenant 400 élèves répartis en sept lieux: Saint-Bruno, Alma, Métabetchouan, Jonquière, Delisle, Larouche et Arvida. Les méthodes d'enseignement adoptées sont celles de l'école supérieure de danse du Québec et de l'Association britannique de la danse, écoles dont sont diplômés les huit professeurs du Prisme culturel qui ont tous reçu leur formation de base à cette école régionale: « Un de nos objectifs est d'utiliser la compétence du milieu, précise France Proulx. »



PRISME CULTUREL — Onze élèves de l'école de danse le Prisme culturel iront parfaire leur formation à l'école Pierre-Laporte. Il s'agit de Patrice Bouchard, Sébastien Gagné de Saint-Bruno, Josianne Gagnon d'Alma, Sara-Barbara Vincent de Jonquière, Karine Lachance de Métabetchouan, Claudia Guay d'Hébertville-Station, Karine Desmeules de Saint-Bruno, Véronique Gingras de Delisle, Shirley Belley de Jonquière, Karine Duchesne de Métabetchouan et François-Pierre Bouchard de Saint-Bruno.

En bref

Le monde de Bette Davis

NEW YORK (AFP) - Plusieurs objets ayant appartenu à Bette Davis, notamment un portrait au fusain de l'actrice, ont atteint des prix records lors d'une vente aux enchères mercredi à New York.

Un tableau représentant Bette Davis en robe longue noire telle qu'elle apparaît dans le film « All about Eve », signé Edith Head et estimé 1200 \$ à 1800 \$ dollars, a grimé jusqu'à 231 100 \$.

L'ensemble des objets vendus en présence d'un millier de personnes massées dans une galerie de Manhattan a rapporté 221 336 \$, soit plus du double de la somme

escomptée.

Un lot de lunettes et de faux-cils a été acquis pour 550 \$, soit dix fois la valeur estimée. Un protège-cahier en cuir avec les initiales BD, un bloc-note et deux scripts, vendus ensemble, ont atteint 4400 \$. Ils étaient estimés 50 à 100 \$.

Une table ronde décorée d'un collage représentant Bette Davis dans plusieurs de ses rôles au cinéma a atteint 9625 \$. Des bagages de l'artiste, estimés 200 \$ à 400 \$, ont été acquis pour 935 \$.

Selon un porte-parole de la galerie, ces prix exceptionnels sont dus notamment au fait que Bette Davis, morte en octobre dernier à l'âge de 81 ans, était l'incarnation « du Hollywood du passé ».



Lapointe, Paquet et Associés, c.g.a.

COMPTABLES GÉNÉRAUX LICENCIÉS

- Conseillers en gestion • Comptabilité
- Fiscalité • Planification successorale

Gabriel Lapointe, c.g.a.
Gérard Paquet, c.g.a.
Roger Leclerc, c.g.a.

100, rue Racine est, Suite 200
CHICOUTIMI - 696-4646

Des créateurs de «POLICE ACADEMY»

LA PATROUILLE EN FOLIE

VERSION FRANÇAISE DE SKY PATROL

AVILA CINÉMAS André Jac Sport

PLACE DU ROYAUME	CINÉMA DU COMPLEXE
1451 BOUL. TALBOT 545-4262	JACQUES GAGNON ALMA 688-0141
vendredi - samedi - dimanche - lundi mardi - mercredi 13h00 - 15h30 17h30 - 19h30 - 21h30 jeudi 19h30 - 21h30	vendredi - samedi - dimanche - lundi mardi - mercredi 13h00 - 15h15 - 19h15 - 21h30 jeudi 19h15 - 21h30

ACTION ! AVENTURE !
EFFETS SPÉCIAUX !

TEENAGE MUTANT NINJA TURTLES

EN VERSION FRANÇAISE

4 VÉRITABLES SUPER TORTUES FONT COURIR TOUTE L'AMÉRIQUE

PLACE DU ROYAUME	CINÉMA ORPHEON
1451 BOUL. TALBOT 545-4262	MONTAIGNE 578-7001
vendredi - samedi - dimanche - lundi mardi - mercredi 13h15 - 15h15 17h15 - 19h15 - 21h15 soirs 19h15 - 21h15	vendredi - samedi - dimanche - lundi - mardi 13h00 - 15h00 - 19h15 - 21h15 mercredi - jeudi 19h15 - 21h15

Cette fois-ci tout le monde est tombé sur la tête...

Mettant en vedette N'XAU le Boschman qui a dilaté la rate de plusieurs millions de Québécois

LES DIEUX SONT TOMBÉS SUR LA TÊTE ... LA SUITE

Une nouvelle comédie de Jamie Uys et le Boschman promet une hystérie collective

PLACE DU ROYAUME	CINÉMA DU COMPLEXE
1451 BOUL. TALBOT 545-4262	JACQUES GAGNON ALMA 688-0141
vendredi - samedi - dimanche - lundi mardi - mercredi 13h00 - 15h00 - 17h00 - 19h00 - 21h00 soirs 19h00 - 21h00	vendredi - samedi - dimanche - lundi 13h15 - 15h20 - 19h30 - 21h30 mardi - mercredi - jeudi 19h30 - 21h30

LE BON SENS...

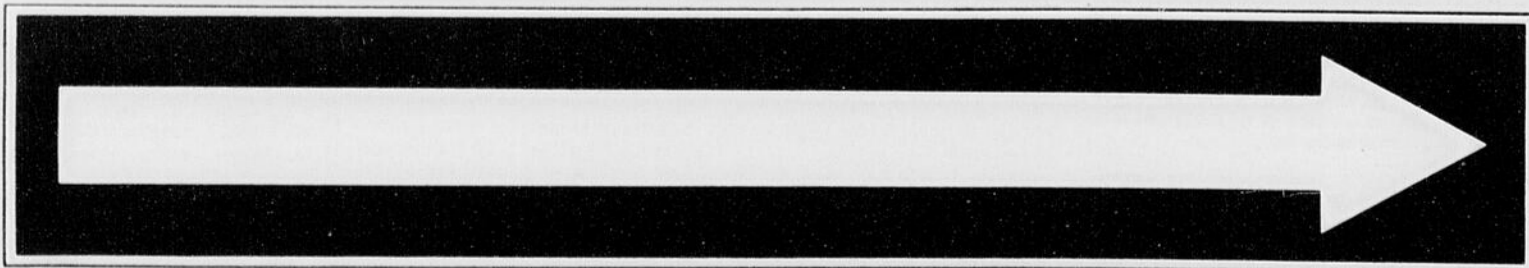

Arrestation et fouille

La GRC aurait été un peu trop loin cette fois

OTTAWA (PC) — La Cour suprême du Canada a dénoncé le fait que la GRC ait prétexté des infractions au code de la route pour procéder à une fouille rectale sur une personne qu'elle suspectait de trafic de drogue.

Une telle façon de faire viole la Charte canadienne des droits et libertés, a-t-elle statué.

Le plus haut tribunal du pays a résolu d'écarter les éléments de preuve obtenus par cette fouille, soit 40 grammes d'héroïne pure contenus dans un condom, et a acquitté l'accusé, M. Marc André Greffe.

Cette décision n'a cependant pas fait l'unanimité. Trois des sept juges qui ont pris part au jugement ont exprimé leur dissidence.

Même celui qui a rédigé le jugement majoritaire, le juge Antonio Lamer, a admis que, comme la plupart des gens, il aurait aimé voir M. Greffe déclaré coupable et puni sévèrement.

«Non sans beaucoup d'hésitation, étant donné que l'appelant est manifestement coupable d'une infraction que je trouve odieuse, je conclus que l'intégrité de notre système de justice criminelle et le res-

pect que nous devons à la Charte importent davantage que la déclaration de culpabilité de ce contrevenant», a-t-il écrit.

Calgary

C'est le 11 mars 1984 que Marc André Greffe a atterri à Calgary à bord d'un vol en provenance d'Amsterdam. La GRC avait avisé les douanes canadiennes de l'aéroport que, selon des renseignements confidentiels, M. Greffe transportait une certaine quantité d'héroïne.

Les officiers des douanes ont soumis M. Greffe à une fouille corporelle sans l'aviser de son droit d'avoir recours à un avocat. Comme l'examen n'a rien révélé, M. Greffe a été remis entre les mains d'agents de la GRC, qui lui ont expliqué que des mandats relativement à des infractions à la circulation avaient été émis contre lui.

C'est au cours d'un examen rectal effectué par la suite par un médecin que le condom rempli d'héroïne a été découvert dans le gros intestin de Marc André Greffe.

Le juge Lamer a soutenu

que le ministère public n'avait pas prouvé l'existence de motifs raisonnables et probables de croire que M. Greffe transportait de la drogue. Il a ajouté que les policiers avaient délibérément omis de donner à l'accusé le véritable motif de son arrestation, enfreignant ainsi la charte.

«Quels que soient les motifs de cette supercherie, elle ne

peut qu'amener à conclure qu'il y a eu mauvaise foi exceptionnelle de la part des policiers», a-t-il écrit.

Il a ajouté que l'administration de la justice serait déconsidérée si la Cour suprême excusait cette pratique.

Le juge en chef Brian Dickson et les juges Claire L'Heureux-Dubé et Peter Cory n'ont pas accepté la déci-

sion de la majorité.

Le juge en chef Dickson a rappelé qu'à l'époque de l'infraction, en 1984, la Cour suprême n'avait pas encore interprété en profondeur la charte, et les policiers ne connaissaient donc pas les garanties en matière de procédure qui ont été établies par la suite en vertu de cette jurisprudence.

FORTUNE 1000

SÉMINAIRE D'INFORMATION GRATUIT SUR LES SYSTÈMES COMPTABLES

Venez découvrir la simplicité et la performance des systèmes FORTUNE 1000. Assistez gratuitement à une représentation donnée par nos conseillers en collaboration avec:

DATE: 19 avril

LIEU: 980, boul. Université - Chicoutimi

549-4900

Réservation ou information: Demandez Régis Lalancette

Blackburn & Blackburn inc.

En bref

Aide sociale

QUEBEC (PC) — Les assistés sociaux ont peur des réformes de l'aide sociale. Peur des boubou-macoutes, peur de perdre le peu qui leur reste. La hausse des loyers dans les HLM est «une peur de plus dans leur existence», affirme Lina Savard de l'Association pour la défense des droits sociaux de Québec.

La nouvelle réglementation de l'aide sociale, qui introduit la participation financière des enfants de 18 ans et plus dans le calcul du loyer, va créer une énorme pression sur les chefs de familles monoparentales, des femmes surtout, poursuit Linda. Et elle cite le cas de Violette (prénom fictif) qui voit passer son loyer dans un HLM de 200\$ à 312\$.

Violette, 54 ans, mère de deux garçons dans la vingtaine, a complété une 5e année. A l'aide sociale, Violette est classée dans la catégorie «apte au travail», on lui verse 504\$ par mois, moins 89\$ (412\$), parce qu'elle partage le logement avec ses enfants.

Bienvenue



Guylaine Dionne
Opticienne d'ordonnances

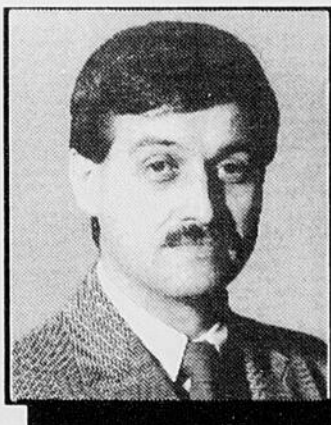

André Lavoie
Opticien d'ordonnances



Mireille Desbiens
Conseillère



Ginette Lortie
Conseillère

Mme Guylaine Dionne et M. André Lavoie, opticiens d'ordonnances ainsi que Mmes Mireille Desbiens et Ginette Lortie, conseillères, informent leurs clients et amis qu'ils font maintenant parti de l'équipe de IRIS CLINIQUE VISUELLE, au 325 rue des Saguenéens, Chicoutimi, face à Bouclair.

Avec ou sans rendez-vous, vous pouvez les rencontrer chez IRIS CLINIQUE VISUELLE.

 **IRIS**
CLINIQUE VISUELLE

...LA CAISSE POPULAIRE!

PRÊT-AUTO PRÉAUTORISÉ⁽²⁾ • PRÊT-AUTOMOBILE • ASSURANCE-PRÊT (VIE ET INVALIDITÉ) • ASSURANCE AUTOMOBILE⁽³⁾



La caisse populaire
Desjardins

Services financiers Desjardins pour l'automobiliste
Bien plus qu'un prêt-automobile!

Rabais pouvant
atteindre

2 % ⁽¹⁾⁽²⁾

⁽¹⁾ Taux d'intérêt réduit par rapport au taux en vigueur pour un prêt personnel, pour un terme allant jusqu'à 60 mois. Le pourcentage de rabais consenti varie en fonction de l'analyse de crédit de l'emprunteur.

⁽²⁾ Le rabais de taux d'intérêt et le prêt-auto préautorisé sont offerts dans les caisses participantes affiliées à la Fédération des caisses populaires Desjardins du Saguenay-Lac St-Jean.

⁽³⁾ Offerte par un agent d'Assurances Générales des Caisses Desjardins Inc.



Desjardins

L'incroyable force de la coopération.

Denrées

MONTREAL (PC) - Cours des denrées transmis jeudi, par le ministère fédéral de l'Agriculture... Fromage cheddar au kg, première catégorie, blanc, 5.225 \$, première cat., coloré, 5.232 \$...

Pommes de terre (prix du grossiste au détailant, marché de Montréal) Québec, brossees, 6.85 \$ le sac de 50 lb...

Mercuriale

MONTREAL (PC) - Voici les prix des fruits et légumes du Québec vendus jeudi, par les grossistes dans la région montréalaise...

Fruits: Tomate serre Ont. No1, 7.20-7.65 \$ les 8 lb; Tomate serre Ont. No2, 4.45-4.65 \$ les 8 lb; Tomate serre Qué., 8.25-8.40 \$ les 8 lb...

La bourse

Montréal

Table of stock market data for Montreal, listing various companies and their stock prices.

Table of stock market data for Montreal, continuing the list of companies and their stock prices.

Table of stock market data for Montreal, continuing the list of companies and their stock prices.

Table of stock market data for Montreal, continuing the list of companies and their stock prices.

Table of stock market data for Montreal, including sections for 'Total des ventes', 'Unités en fiduciaire', and 'Total des ventes, 16.450'.

Toronto

Table of stock market data for Toronto, listing various companies and their stock prices.

Table of stock market data for Toronto, continuing the list of companies and their stock prices.

Table of stock market data for Toronto, continuing the list of companies and their stock prices.

Table of stock market data for Toronto, continuing the list of companies and their stock prices.

Table of stock market data for Toronto, including sections for 'Total des ventes', 'Unités en fiduciaire', and 'Total des ventes, 16.450'.

Total des ventes

Table showing total sales figures for various categories, including 'Total des ventes, 1.305.965' and 'Total du marché, 7.088.433'.

Café St-Ex 425, Racine Est 543-7766

Diner d'affaires à partir de: 4,95 \$ Choix de 4 menus: (soupe, plat principal, dessert, café)

Table of stock market data for Toronto, including various indices and individual stock prices.

Table of stock market data for New York, including Dow Jones, MONTREAL, and TORONTO indices.

Advertisement for TRUST GÉNÉRAL + GESTION DE PLACEMENT, featuring contact information for TALBOT and RACINE.

Advertisement for EN COLLABORATION AVEC LEVESQUE BEAUBIEN GEOFFRION INC., featuring a logo and contact details.

Fonds mutuels

Large table of mutual fund data, categorized by Membre ABC Funds, CT Inv Counsel, and various fund types like Equity, Bond, and Money Market.

Bref écono

Ballard
TORONTO (PC) — Le cours des actions Maple Leaf Gardens a flechi jeudi matin à la reprise des transactions, au lendemain du décès de Harold Ballard, actionnaire majoritaire de l'entreprise.

Chute des cours

NEW YORK (AP) — La chute des cours du pétrole, qui a commencé début avril, a été provoquée par une surproduction des pays de l'OPEP et par une baisse de la demande de fioul domestique, estiment les experts.

La séparation du Québec serait néfaste

OTTAWA (PC) — Un front commun du Regroupement en faveur du lac Meech et du Conseil canadien des chefs d'entreprise a prévenu jeudi les Canadiens que la séparation du Québec aurait de graves conséquences sur l'économie du pays.

D'ailleurs, la perspective d'un échec de l'Accord du lac Meech provoque déjà, selon le président du regroupement Claude Castonguay, un effri-

tement de la confiance des gens d'affaires dans l'économie canadienne et québécoise.

M. Thomas d'Aquino, pdg du Conseil canadien des chefs d'entreprise, a averti quant à lui les Canadiens que leur niveau de vie diminuera si le Québec se sépare.

Les deux hommes d'affaires comparaissent hier devant le comité spécial des Communes qui étudie depuis

presque une semaine la proposition McKenna. Une proposition que M. Castonguay ne va pas jusqu'à rejeter, mais face à laquelle il exprime d'importantes réserves.

M. Castonguay dit savoir que des décisions d'investissement dans le domaine immobilier au pays ont été reportées en raison du climat d'incertitude actuel.

Il voit aussi dans cette incertitude l'une des causes de l'écart entre les taux d'intérêt

au Canada et aux Etats-Unis.

d'inflation ne sont pas les seuls à blâmer, selon lui.

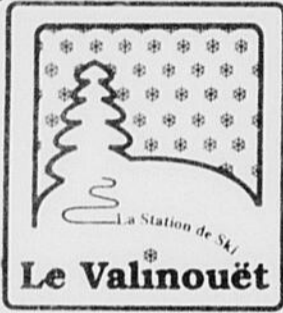

Le Valinouët la station de ski



Evitez l'inflation en achetant votre billet de saison 90-91 au prix de la pré-vente 89-90. \$25.00 de dépôt et six chèques du 1er juillet au 1er décembre 90. Une aubaine à 100% naturelle

790 mètres d'altitude
350 mètres de dénivellation

Pré Pré vente du 31 mars au 30 avril

La pré-vente se fait au chalet principal

Profitez du long week-end pour faire du ski de printemps dans des conditions hivernales



Maurice Cormier, Co-prop.

Claude Bérubé, Co-prop.

Murs et plafonds du Saguenay Inc.

Spécialités

- Plafonds suspendus • Colombage métallique • Pose de gypse
- Finition intérieure • Rénovation

Estimation gratuite

747, Rang 9 St-Ambroise - G0V 1R0
Tél.: 672-4364 Cellulaire: 690-7857



Concours Habitats Fauniques

A GAGNER:

8 sacs à dos
d'une valeur de \$90.00

8 volumes Faune Québec

Déposez les billets de participation au kiosque du Quotidien pendant le SALON EXPO NATURE du 18 au 22 avril.

Méli Mélo

LES EAUX DOUCES...

C'est l'HABITAT totencsiu par les fleuves, les lacs et les irvesei. En altitude, l'eau froide devient l'habitat d'espèces comme le saumon et la truite mouctée. En plaine, les eaux plus chaudes deviennent l'habitat d'espèces comme le brochet et la perchaude.



La

COHABITATION

c'est

POSSIBLE



Méli Mélo

Nom: _____ 1)

Adresse: _____ 2)

Code postale: _____

Téléphone: _____

Le Quotidien, Ministère des Loisirs, Chasse et Pêche, Expo Nature et Pavillon chasse et pêche.

Le Festival de l'humour "Un amour de voyage"

sera diffusé le samedi, 14 avril 1990 de 10h00 à 11h00
et en reprise le dimanche, 15 avril 1990 de 11h00 à 12h00.

la nouvelle image



CJMT 142 AM



Participants du voyage

la nouvelle image



CJMT 142 AM

DES AUDITEURS DE CMT AM142, AU FESTIVAL DE L'HUMOUR! SOYEZ A L'ECOUTE...

Petites annonces

POUR NOUS REJOINDRE

SECTEUR SAGUENAY ALMA ST-FÉLICIEN ET LES ENVIRONS ET LES ENVIRONS
545-4474 668-4506 679-3832
 1051, boul. Talbot, Chicoutimi, G7H 5C1

TARIFS PETITES ANNONCES

Tarif en vigueur à partir du 1er janvier 1990
 Une insertion de 10 mots ou moins

ANNONCES CLASSÉES	QUOTIDIEN	PROGRÈS-DIMANCHE	JOURNAL EXTRA
1 jour (10 mots et moins)	5,30 \$	6,75 \$	4,50 \$
2 jours (10 mots et moins)	6,40 \$	—	POUR
3 jours (10 mots et moins)	7,50 \$	—	10 MOTS
4 jours (10 mots et moins)	8,50 \$	—	—
5 jours (10 mots et moins)	9,55 \$	—	—
6 jours (10 mots et moins)	11,00 \$	—	—

ANNONCES CLASSÉES	QUOTIDIEN	PROGRÈS-DIMANCHE	JOURNAL EXTRA
1 jour (10 mots et moins)	0,25 \$	0,25 \$	0,25 \$
2 jours (10 mots et moins)	2,50 \$	2,50 \$	2,50 \$
3 jours (10 mots et moins)	2,50 \$	2,50 \$	2,50 \$
4 jours (10 mots et moins)	2,50 \$	2,50 \$	2,50 \$
5 jours (10 mots et moins)	2,50 \$	2,50 \$	2,50 \$
6 jours (10 mots et moins)	2,50 \$	2,50 \$	2,50 \$

* Aucune facturation - Acceptons chèques, cartes de crédit Visa - Master Card.
 Chaque mot additionnel 0,25 \$
 Annonce en lettres majuscules 2,50 \$
 Encadrement d'annonces 2,50 \$
NO DE DÉPARTEMENT QUOTIDIEN PROGRÈS-DIMANCHE EXTRA
 Courrier expédié aux frais de l'annonceur 50,00 \$
AVIS Avec photo Sans photo
 Décès 44,00 \$ 38,00 \$
 Remerciements 44,00 \$ 38,00 \$
 Services 44,00 \$ 38,00 \$
POÈMES OU PENSÉES EN SUPPLÉMENT QUOTIDIEN PROGRÈS-DIMANCHE
 10,00 \$ 10,00 \$
PRIÈRES AUX SAINTS QUOTIDIEN PROGRÈS-DIMANCHE
 25,00 \$ 25,00 \$

INDEX DES RUBRIQUES

CARTES DE CRÉDIT ACCEPTÉES: VISA ET MASTER CARD
 IL SUFFIT DE DONNER LE NUMÉRO ET LA DATE D'EXPIRATION DE VOTRE CARTE

HABITATIONS	Pièces et accessoires	AVIS À NOS ANNONCEURS
A partager (1)	Remorques (37)	PROGRÈS-DIMANCHE OU LE QUOTIDIEN ne se tient pas financièrement responsable des erreurs typographiques pouvant survenir dans les textes publicitaires, mais il s'engage à reproduire la partie du texte où se trouve l'erreur. Les annonceurs sont priés d'alerter le plus tôt possible le journal, dès qu'il note dans leurs textes publicitaires. Le journal se réserve cependant le droit de refuser toute publicité ne convenant pas avec sa politique.
A vendre ou à louer (2)	Roulottes à vendre (39)	DE PLUS: Nos annonceurs sont priés de prendre note que toutes les annonces doivent être publiées en conformité avec la Loi sur la protection du consommateur, article 242, qui stipule: "Aucun commerçant ne peut, dans un message publicitaire, omettre son identité et sa qualité de commerçant", ainsi que la charte des droits et libertés de la personne qui stipule que: 10- Toute personne a droit à la reconnaissance et à l'exercice, en pleine égalité, des droits et libertés de la personne, sans distinction fondée sur la race, la couleur, le sexe, la grossesse, l'orientation sexuelle, l'état civil, l'âge sauf dans la mesure prévue par la loi, la religion, les convictions politiques, la langue, l'origine ethnique ou nationale, la condition sociale, le handicap ou l'utilisation d'un moyen pour pallier à ce handicap. Il y a discrimination lorsqu'une telle distinction, exclusion ou préférence a pour effet de détruire ou de compromettre ce droit. 10-1- Nul ne doit harceler une personne en raison de l'un des motifs visés dans l'article 10. 11- Nul ne peut diffuser, publier ou exposer en public un avis, un symbole ou un signe comportant discrimination ni donner une autorisation à cet effet. * Toutes les annonces classées sont payables à l'avance.
Bâtisses commerc. (3)	Roulottes à louer (40)	
Blocs appart. (4)	Souffleuses à vendre (41)	
Chalets à vendre (5)	Tracteurs à vendre (42)	
Chalets à louer (6)	Véhicules divers (43)	
Chambres à louer (7)		
Commerces à vendre (8)	EMPLOI-ENSEIGNEMENT	
Commerces à louer (9)	Enseignement - Cours (50)	
Condominiums à vendre (10)	Occasions d'affaires (51)	
Condominiums à louer (11)	Offres de services (52)	
Fermes à vendre (12)	Personnel demandé (53)	
Garages à vendre (13)	DIVERS	
Garages à louer (14)	A donner (60)	
Locaux à louer (15)	A vendre ou à échanger (61)	
Logements à louer (16)	Ameublement (62)	
Maisons à vendre (17)	Animaux à vendre (63)	
Maisons à louer (18)	Bois de chauffage (64)	
Maisons mobiles à vendre (19)	Campings (65)	
Maisons mobiles à louer (20)	Coïn du bébé (66)	
Terrains à vendre (21)	Demandé (67)	
Terrains à louer (22)	Divers (68)	
	Equipement de bureau (69)	
	Equipement commerce et restaurant (70)	
	Musique et accessoires (71)	
	Ordinateurs et jeux (72)	
	Perdu et retrouvé (73)	
	Photos à vendre (74)	
	Poêles à bois (75)	
	Sport, chasse et pêche (76)	
	Vacances, voyages (77)	
	Vêtements (78)	

LE QUOTIDIEN

DU SAGUENAY-LAC-SAINT-JEAN TARIF D'ABONNEMENT LIVRAISON PAR PORTEUR 2,90 \$ par semaine Routes motorisées 3,25 \$ 0,50 \$ la copie

PAR LA POSTE: Saguenay-Lac-Saint-Jean: 3 mois 40,00 \$ 6 mois 78,00 \$ 1 an 149,00 \$

Autres régions du Canada: 6 mois 95,00 \$ 1 an 185,00 \$

Pays étrangers: 6 mois 110,00 \$ 1 an 210,00 \$

Autorisé comme envoi postal de deuxième classe, ministère des Postes et port payé en numéraire. No d'enregistrement 3213.

Dépôt légal: Bibliothèque Nationale du Québec.

03 Bâtisses commerciales

BATISSE commerciale (18x26) à louer avec résidence sur le même terrain. Tél.: 545-0622.

04 Blocs appartements

CHICOUTIMI: 1824, de la Réserve, bloc de 4 logements de 4 1/2, accepterait comptant raisonnable, financiers la balance. Tél.: 549-6663.

LA BAIE: 8ième Avenue, 3 logements (4 1/2), possibilité de reprendre hypothèque, \$84,000. Agents s'abstenir. Tél.: jour 544-7129, après 17h00 544-6313.

05 Chalets à vendre

ESCOUMINS: 20x30, meublé, garage 24x20, chaloupe 16', moteur Johnson 20 forces, tracteur. Situé bord du fleuve. Tél.: 544-8590, 544-2636.

LAC-BROCHET, d'été, meublé, chaloupe en aluminium 14 pieds, moteur Mercury 6hp. \$23.000. Tél.: 696-4613, 549-1231.

LAC-OTIS: Sentier Potvin, directement du propriétaire, salon, cuisine, 2 chambres, salle de bains complète, laveuse, sècheuse, eau chaude, chauffage central et foyer. Prix \$32,000.00. Tél.: 544-1155, heures repas.

LAC-OTIS, sentier Claveau, terrain arpenté, électricité, meublé, fausse septième réglementaire, \$27,000.00. Tél.: 544-1697.

RANG 2 St-Méthode: habitable à l'année. Tél.: 276-6641, 276-7167.

ST-LEON, Lac-Louvier, 20x24 1/2 étage, électricité 200 ampères, 28,000 p.c. Tél.: 543-3212.

ZEC-ONATCHIWAY, meublé, équipement au propane, chaloupe, moteur, construction 5 ans, \$30,000. Tél.: 693-8976, 549-2699.

06 Chalets à louer

AU VALINOUEZ: 242 Chamonix. Réservez maintenant. Spécial sur semaine, \$20.00/jour/personne. Au sommet du village alpin. Départ et arrivée en ski sur la galerie. Peut accommoder de 4 à 20 personnes. Inf.: 545-1601, fin de semaine: 673-3019.

07 Chambres à louer

ARVIDA, possibilité de cuisiner. Personne sérieuse seulement. Tél.: 548-9757.

CHICOUTIMI: AUBERGE LE CHAMPLAIN, LOCATION À LA SEMAINE, AU MOIS, AVEC SALLE DE BAINS COMPLÈTE, PRIVÉE OU AVEC LAVABO, CUISINE COMMUNE, BUANDERIE, ASCENSEUR, CÂBLE GRATUIT, À PARTIR DE \$32.00 PAR SEMAINE. GRAND STATIONNEMENT DISPONIBLE POUR VOITURES ET CAMIONS. Tél.: 543-9003.

CHICOUTIMI: Tapis, laveuse, sècheuse, stationnement, 1180 Boul Saguenay est. Tél.: 549-7328, 548-5620.

CHICOUTIMI: grande chambre luxueuse, propre, bien éclairée, cuisine tout équipée. 5 minutes de l'université, centres commerciaux, câble, T.V., système de son, stationnement, personne sérieuse seulement. Tél.: 543-8046.

CHICOUTIMI: Quartier Polyclinique, près université et centres d'achats, grandes chambres, cuisine commune, micro-ondes, accessoires fournis, entrée indépendante, propres, tranquilles. Tél.: 543-3491.

CHICOUTIMI: 5 chambres situées au centre-ville, laveuse, sècheuse incluses, stationnements, \$190./mois. Tél.: 545-7125.

16 Logements à louer

AUBAINE-SEMAINE GRATUITE SUPERPROPRE
 Entrée indépendante, cuisine commune, vaisselle, literie, laveuse, sècheuse, stationnement. Près centres d'achats, université. Tél.: 690-0121.

CHICOUTIMI: chambre et pension déjeuner, stationnement, bien située, \$100.00/semaine. Tél.: 543-7116.

CHICOUTIMI: belle ambiance, câble, laveuse, sècheuse, stationnement. Tél.: 693-0938.

CHICOUTIMI: Près université, cégep, hôpital, cuisine commune, grande fenêtre, tranquille. Tél.: 549-7832.

PRES de l'hôpital, Cégep, Université, entrée indépendante, laveuse, sècheuse, câble, cuisine commune. \$130.00/mois. Tél.: 549-3372.

RETRAITE ET PRE-RETRAITE: Vous voulez une chambre et pension 5 étoiles. Contactez Le Centre du Croquet Ville de La Baie (secteur Port-Alfred). Tél.: 544-8628.

08 Commerces à vendre

CHICOUTIMI: Bâtisse avec restaurant-bar. Bon investissement. Nouveau mandat, exclusif. Communiqué avec agent inscripteur. Informations sur rendez-vous: Suzanne Leclerc 693-0020, Le Permanent 696-4888.

COMMERCE d'appareils électroménager à Jonquière, \$10,000.00 comptant, financement disponible pour le solde. Bonne rentabilité. Tél.: 542-9451.

COMMERCE avec chiffre d'affaires intéressant, spécialité pour dames. Acheur sérieux seulement. Tél.: 544-7931.

JONQUIÈRE: Restaurant, centre commercial, très bon chiffre d'affaires. Cause: Transfert. Acheur sérieux seulement. \$56,000.00. Tél.: 548-1782, 542-2068 après 16h00.

09 Commerces à louer

ACCOMMODATION à louer. Latérière. Tél.: 678-1492.

CHICOUTIMI: VOISIN DE PLACE DU ROYAUME ET DE LA POLYCLINIQUE ET UNIVERSITÉ. COMPTANT 10%.

3 1/2, \$39,500.00 VER. TAX. \$415.00
 4 1/2, \$44,500.00 VER. TAX. \$495.00 MOIS.
 5 1/2, \$49,500.00 VER. TAX. \$595.00 MOIS.
 6 1/2, \$59,500.00 VER. TAX. \$895.00 MOIS.
 AVEC PISCINE EXTÉRIEURE. TEL.: 693-3383, 690-7287.

MONT-STE-ANNE: Place au pied du Mont, condo tout équipé, piscine, foyer, \$5,000.00 comptant, Hyp. 11% 3 ans, avec ou sans location. Tél.: 418-847-3313.

ROBERVAL: 4 1/2, très propre, situé près du centre commercial. Cause: transfert. Prix inférieur à \$50,000.00. Tél.: 275-4570.

10 Condominiums à vendre

CHICOUTIMI: arrière place Royaume, 1250 des Roitelets, logements neufs en construction, style futuriste. Réservez dès maintenant. 696-2065, 549-2693.

CHICOUTIMI: 5 1/2 jumelé neuf, 1,200 pi. car., arrière Place Royaume, libre immédiatement.

CHICOUTIMI: 3 1/2, immeuble neuf, arrière Place Royaume, libre immédiatement. Tél.: 549-3452.

LOCAL COMMERCIAL situé au 2209 rue Roussel, Chicoutimi-Nord, secteur très achalandé, 1,100 pi. car. Tél.: 543-3308 entre 8h00 et 17h00.

LOCAL COMMERCIAL, tout divisé, tapis, conviendrait pour bureau d'affaires, 1,200 pi. ca., libre 1er juillet, \$600.00/mois chauffé, éclairé. Tél.: 543-1260.

11 Condominiums à louer

FLORIDE condo à partir du 22 avril. Situé près des services, restaurants, golfs, centre d'achats. Tél.: 545-0698.

15 Locaux à louer

CHICOUTIMI: Local commercial 150 à 1,000 pi. car., arrière Place du Royaume. Tél.: 693-3383, 690-7287.

JONQUIÈRE: Espace à bureaux, clinique ou commerce, très bien situé, coin de l'église St-Dominique, env. 2,000 pi. car. répartis sur 2 planchers. Tél.: 547-3001.

LA-BAIE: entrepôt 2,000 pi. car., face au centre d'achats, partiellement isolé, tél. 544-7833, 544-1851.

LOCAL COMMERCIAL à louer, rue Victoria. S'adresser 544-7296, 544-7972.

LOCAL commercial, superficie 2000 pi. carré, 3769 Boul. du Royaume Jonquière entre la rue St-Dominique et la rue St-Hubert. Pour informations: 547-3965.

LOCAUX commerciaux, rue de La Fabrique, 1,180 pi. car. avec air climatisé et système de ventilation. Tél.: 544-7552.

16 Logements à louer

A A CHICOUTIMI: 4 1/2, qualité supérieure, insonorisation, entrée contrôlée, intercom. Près de Place du Royaume et Université. Tél.: 696-1175.

A CHICOUTIMI: 4 1/2, neuf, plancher et escalier en béton, entrées indépendantes, remises sur le balcon, disponible immédiatement et juillet. Rue des Grands Ducs et St-Paul. Tél.: 543-9484.

A CHICOUTIMI: 3 1/2, rez-de-chaussée, secteur Polyclinique, semi-meublé, non chauffé, non éclairé, libre 1er mai. \$400.00. Tél.: 693-8084.

A CHICOUTIMI-NORD: 2 1/2, meublé, chauffé, éclairé, \$375.00/mois. Libre immédiatement. Tél.: 543-7866.

A CHICOUTIMI: Rue Bossé, 3 1/2, semi-meublé, eau chaude fournie, \$315.00. Prix 4 1/2, semi-meublé, \$285.00. Morin, très grand 5 1/2, fini moderne, \$450.00. Libres immédiatement. Tél.: 693-0236.

A CHICOUTIMI: Racine 1 1/2, meublé, chauffé, éclairé, \$240.00. William, (2) 2 1/2, meublés, chauffés, éclairés, laveuse, sècheuse, \$295.00. Lorne 3 1/2, meublé avec laveuse sècheuse, \$325.00. Tous libres immédiatement. Tél.: 693-0236.

A CHICOUTIMI: 3 1/2, Notre-Dame du Saguenay, demi-sous-sol, chauffé, meublé, éclairé, stationnement, entrée indépendante, près Université, Cégep, centre d'achats, libre 1er mai, \$295.00, conviendrait personne seule. Tél.: 549-4459.

A CHICOUTIMI: jumelé, non chauffés non éclairés, libres 1er juin et 1er juillet: grand 4 1/2, rue Des Roitelets, et 3 1/2, rue Murray, quartier St-Antoine. Tél.: 543-4611.

ACHICOUTIMI-NORD: 4 1/2, moderne, remise, endroit tranquille, à voir. Tél.: 545-7157, 696-0054.

A CHICOUTIMI: 4 1/2, Arrière Place Royaume, neuf, luxueux, bien insonorisé, style condo, en construction. Réservez maintenant. Tél.: 543-9933.

A CHICOUTIMI: 1 1/2, neuf, meublé, chauffé, éclairé, quartier Polyclinique, demi-sous-sol, \$250.00. Tél.: 545-3639.

A Louer: trois grands 5 1/2, situés sur Vézina, près de plusieurs services. Entrée, laveuse, sècheuse, lave-vaisselle, grande galerie et cour, stationnement. Pour le 1er juillet, non chauffés, non éclairés, \$435.00. Tél.: 547-3574, 547-6425. Pour visiter 696-1457.

ARVIDA: à sous-louer, 3 1/2, sous-sol, eau chaude fournie, semi-meublé, \$280.00. Tél.: 548-6017 après 18h00. Libre 30 juin.

ARVIDA: 4 1/2, près du Manoir du Saguenay, terrain boisé à l'arrière, très propre, eau chaude fournie, libre 1er juillet, \$355.00. Tél.: 695-1396, 548-4191 après 17h00.

ARVIDA: 4 1/2, \$300, non chauffé, non éclairé, libre 1er juillet. Tél.: 548-2506.

AU PARC DE LA COLLINE: rue Cabot, spacieux 5 1/2, eau chaude fournie, non chauffé, non éclairé. Libre juillet. Tél.: 543-7600.

16 Logements à louer

A VOIR SECTEUR ARVIDA: 3 1/2, 4 1/2, 5 1/2, chauffés, éclairés, rue Langelier, immeubles propres, intérieur refait à neuf, peinture, tuiles, tapis, prix concurrentiel. Tél.: 548-1767.

CHEMIN DE LA-RESERVE: près du manège militaire, un 3 1/2, deux 4 1/2, très propres, armoires mélamine, tapis mur à mur, entrée laveuse, sècheuse. Tél.: 548-7882.

CHICOUTIMI-NORD: grand 3 1/2 meublé ou non, entrée laveuse, sècheuse, personne sérieuse seulement. Tél.: 545-3190.

CHICOUTIMI-NORD: rue Colbert, 4 1/2, non chauffé, non éclairé, libre immédiatement. Tél.: 693-9046, 547-5286.

ATTENTION: CHICOUTIMI: rue Thérèse-Casgrain, quartier Université, près polyclinique, 3 1/2, 4 1/2, repeints à neuf, PISCINE, remise intérieure, porte-patio, entrée avec accès contrôlé, service de conciergerie. Tél.: 545-7620, 549-1200, 543-1435.

CHICOUTIMI: rue des Crécerelles, arrière Place-du-Royaume, 3 1/2, chauffé, éclairé, meublé. Tél.: soir et fin de semaine: 542-8784, 690-0266, heures de bureau: 696-0411, 547-5286.

CHICOUTIMI: rue des Champs-Élysées, 3 1/2, chauffé, éclairé, meublé. Tél.: soir et fin de semaine: 542-8784, 690-0266, heures de bureau: 696-0411, 547-5286.

CHICOUTIMI: Grand 3 1/2, près université et centre d'achat, meublé, chauffé, éclairé, eau chaude fournie, stationnement, \$370.00, libre 1er mai. Tél.: 543-9705.

16 Logements à louer

CHICOUTIMI: arrière place Royaume, 1250 des Roitelets, logements neufs en construction, style futuriste. Réservez dès maintenant. 696-2065, 549-2693.

CHICOUTIMI: 5 1/2 jumelé neuf, 1,200 pi. car., arrière Place Royaume, libre immédiatement.

CHICOUTIMI: 3 1/2, immeuble neuf, arrière Place Royaume, libre immédiatement. Tél.: 549-3452.

CHICOUTIMI: immeuble très propre, situé près centre-ville, 5 1/2, chauffé, éclairé, avec porte panoramique, service de conciergerie et déneigement, idéal pour retraité. Tél.: 549-2209, 545-7976.

CHICOUTIMI: grand 3 1/2, chauffé, éclairé, eau chaude fournie, situé rue des Oblats, service de buanderie, déneigement, conciergerie sur place. Tél.: 549-7497, 545-7976.

CHICOUTIMI: 3 1/2, 4 1/2, 5 1/2 avec aile exceptionnelle, proximité université et centres d'achats, rue Georges-Vanier, accès contrôlé et conciergerie sur place. Tél.: 696-4268, 545-7976.

CHICOUTIMI: Place Robert Boucher, 559 des Pigeons, près du Parc Urbain et centres d'achats, luxueux 4 1/2, insonorisation supérieure, disponible en mars. Tél.: 696-1071.

CHICOUTIMI: avec piscine extérieure, près Polyclinique et de l'Université. Service de conciergerie: 1 1/2, 2 1/2, 3 1/2. Tél.: 693-3383, 696-4188, 4 1/2, 5 1/2, 6 1/2. Tél.: 693-3383, MAISON DE CAMPAGNE, 4 chambres, \$695.00.

CHICOUTIMI: 3 1/2, meublé ou non et 5 1/2-6 1/2, près hôpital et université. Tél. rés.: 549-4567, bur. 545-3115.

CHICOUTIMI: 3 1/2, près Place Royaume, meublé, chauffé, éclairé. Inf.: 696-2984.

CHICOUTIMI: 3 1/2, non chauffé, non éclairé. Tél.: jour 545-8583, soir 545-7329.

CHICOUTIMI: 1 1/2, 3 1/2, situés au 533 Racine, meublés, chauffés, éclairés. Pour informations appartement 26. Tél.: 549-5149, 545-8661.

CHICOUTIMI: 3 1/2, chauffé, éclairé, meublé, ventilateurs fournis, Avenue Duchesne \$335.00. Tél.: 696-4755.

CHICOUTIMI: 4 1/2, non chauffé, non éclairé, libre 1er mai. Tél.: 543-2689.

CHICOUTIMI-NORD: grand 4 1/2, luxueux, neuf, avec vue sur ville. Près des écoles, abrid'auto. Tél.: 543-3939, 673-7455.

CHICOUTIMI: 1 1/2, meublé, chauffé, éclairé, non fumeur, près Place Saguenay. Tél.: 549-0118.

CHICOUTIMI: à sous-louer 4 1/2, non chauffé, non éclairé, près Place du Royaume, \$380.00. Libre immédiatement. Tél.: 696-0122.

CHICOUTIMI-NORD: 1 mois gratuit, boul. Tadoussac (Valin), 4 1/2 moderne, peinture et couvre-plancher neufs, \$300-\$350.00/mois.

CHICOUTIMI: 1 mois gratuit, boul. Saguenay (près marché NG), 2 1/2, meublé, \$220.00/mois. 3 1/2 semi-meublé, laveuse, sècheuse, poêle, réfrigérateur, \$300.00/mois. Tél.: 543-4776.

CHICOUTIMI-NORD: quartier St-Luc (école, église, marché d'alimentation à proximité), grand 4 1/2, non chauffé, non éclairé, très propre, garage, \$400.00. Tél.: 543-5256, 673-7150.

CHICOUTIMI: 3 1/2, non meublé, demi-sous-sol, moderne, près des services, 1er juillet. Tél.: 545-1776.

CHICOUTIMI: 4 1/2, non chauffé, non éclairé, situé rue Racine, \$420.00. Tél.: 543-0715.

CHICOUTIMI: 3 1/2, cuisinière, réfrigérateur, laveuse, sècheuse compris, libre le 28 mai. Tél.: 545-0580 après 19h00.

CHICOUTIMI: 34A, Bossé Ouest, 4 1/2, chauffé, non éclairé, remise, stationnement, libre 1er juillet, \$390.00. Tél.: 543-5156.

CHICOUTIMI: 60 boulevard Université est, près du parc Jean-Béliveau, Petit 4 1/2, non chauffé, non éclairé, semi-meublé, libre 1er mai, \$240.00. Tél.: 545-2093.

CHICOUTIMI: grand logement au deuxième étage, libre 1er juillet. Tél.: 545-3985, 543-1114.

CHICOUTIMI: 5 1/2, 4 1/2, condo, neuf, entrée indépendante, qualité supérieure, \$440.00. Tél.: 549-5391.

CHICOUTIMI: 3 1/2, semi-meublé, très propre, non chauffé, non éclairé, \$255.00/mois. 566 B rue Morin. Tél.: 549-5633 après 17h00.

CHICOUTIMI: 2 1/2, près Place-Saguenay, meublé, chauffé, résidence privée, sous-sol, stationnement, \$260.00. Tél.: 549-0492.

CHICOUTIMI-NORD: 4 1/2, \$340/mois, libre 1er juillet. Tél.: rés.: 545-6853, bur.: 545-4948.

CHICOUTIMI: 5 1/2, eau chaude fournie, boul. Saguenay Ouest. Tél.: 545-1230.

CHICOUTIMI: 4 1/2, situé au 794 Sidenam, chauffé, non éclairé, semi-meublé, près de l'Université et de tous les services. Libre 1er mai. Tél.: 696-1351, 549-5626 soir.

CHICOUTIMI-NORD: 1118 Roussel, beau et grand 3 1/2, très grand terrain, disponible à partir du 1er mai. Tél.: 696-3297.

CHICOUTIMI: 1 1/2, semi-meublé, rue Villeneuve, libre 1er juillet. Tél.: 545-8035.

CHICOUTIMI-NORD: grand sous-sol, idéal pour couple ou personne seule, \$350, chauffé, éclairé. Tél.: 545-2978, 549-6349, après 18h00.

CHICOUTIMI-NORD: grands 4 1/2, non chauffés, non éclairés, construction récente, demi-sous-sol \$355.00/mois. Rez-de-chaussée \$475.00/mois. Libre 1er juillet. Tél.: 545-6321.

CHICOUTIMI-NORD: 3 1/2, chauffé, éclairé, entrées laveuse, sècheuse, entrée indépendante, \$290/mois. Tél.: 696-0333.

16 Logements à louer

CHICOUTIMI: 4 1/2, 1135 Angoulême, \$460.00, chauffé, éclairé, libre immédiatement. Tél.: 543-1268.

CHICOUTIMI: 3 1/2, meublé, chauffé, éclairé, situé au 606 des Pluviers, Quartier des Oiseaux, près Place du Royaume, libre 1er mai, \$335/mois. Tél.: 696-2984, 549-5149.

CHICOUTIMI-NORD: 4 1/2, non chauffés, non éclairés, grand espace de rangement, remise intérieure, stationnement. Situés 1830 boulevard Tadoussac, \$375.00 et \$355.00. Libre 1er juillet. Tél.: 545-0284.

CHICOUTIMI-NORD: Boul. Ste-Geneviève, 2 1/2, meublé, sous-sol, chauffé, éclairé, \$275/mois, libre 1er juillet. Tél.: 543-1457.

JONQUIERE: 4 1/2, non chauffé, non éclairé, libre 1er juillet, entrée indépendante, style condo, porte-patio, cour arrière, remise, près de tous les services, \$430/mois. Pour personne de qualité. Tél.: 542-9691.

LA BAIE: 4 1/2, 5 1/2, prix spéciaux, près de la Polyvalente et de l'Alcan. Tél.: 544-5084, 544-7601.

CHICOUTIMI: 1 1/2, 2 1/2, meublés, chauffés, éclairés, près de l'hôpital, Cégep et Université. Tél.: 549-9240.

CHICOUTIMI-NORD: 2 1/2, 5 1/2, près grandes accommodations, libre mai, juillet. Tél.: 545-1042.

CHICOUTIMI: Rue St-Paul, 3 1/2, meublé, chauffé, éclairé, \$375.00, libre. Tél.: 543-0463.

CHICOUTIMI: 325 Malraux, 4 1/2, plancher de béton, super isolé, qualité supérieure, \$440.00. Libre 1er juillet. Tél.: 543-0463.

CHICOUTIMI: rue Dubuc, 4 1/2, non chauffé, non éclairé, rénovation, porte-patio, entrée indépendante. Tél.: 696-1962.

CHICOUTIMI-NORD: 3 1/2, situé au 1924 Roussel, libre immédiatement. Tél.: 543-5783.

CHICOUTIMI: 2 1/2, chauffé, éclairé, meublé, 313-D, Bégin, \$260.00. Tél.: 693-0433.

CHICOUTIMI-NORD: deux 4 1/2, 1 libre 1er juillet \$375, 1 libre 1er août \$255. Non chauffés, non éclairés. 2 1/2 chauffé, éclairé, meublé, \$255 libre 1er mai. Tél.: 673-4169.

CHICOUTIMI: 945, Sydenham, demi-sous-sol, 3 1/2, chauffé, éclairé, meublé, buanderie, câble, libre 1er mai, \$340. Tél.: 696-3648.

CHICOUTIMI-NORD: 4 1/2, neuf, moderne, super insonorisé, près Église Ste-Anne, non chauffé, non éclairé, \$460.00. Tél.: 545-7451 après 17h00.

CHICOUTIMI: Grand 3 1/2, 4 1/2, propre, stationnement, \$300, non chauffé, non éclairé, rue St-Paul. Tél.: 693-9385 après 17h00.

CHICOUTIMI: 4 1/2, avec foyer, \$460/mois, rue Thérèse-Casgrain, libre 1er mai. Tél.: 693-1235.

CHICOUTIMI: 763 des Hospitalières, 715 Joliette, 2 1/2, 3 1/2, libres immédiatement et 1er juillet. Tél.: 545-9549, 549-8564, 543-0297.

CHICOUTIMI-NORD: luxueux 5 1/2 dans un 4 logements, stationnement privé, très beau secteur boisé, près Charles-Gravel et parcs. Très bien insonorisé. Tél.: 543-6266, 678-9144.

CHICOUTIMI: 3 1/2, semi-meublé, non chauffé, non éclairé, près hôpital et Cégep, libre 1er mai, \$350.00. Tél.: 547-0064 jour, soir: 547-0078.

CHICOUTIMI: 2 1/2, chauffé, éclairé, meublé, 5 minutes centres d'achats, propre. Tél.: 696-1918.

CHICOUTIMI: 3 1/2, semi-meublé, chauffé, éclairé. Situé près du parc Jean-Béliveau, libre 1er juillet. Tél.: 545-0117, 545-3115.

CHICOUTIMI: Logements de grandes qualités 1 1/2, 2 1/2, 3 1/2, 4 1/2, 5 1/2, situés près hôpital, cégep, université, centre-ville, centres d'achats. Tél.: 545-0698, 693-3456.

CHICOUTIMI: 3 1/2, moderne, endroit très tranquille, meublé ou non, aspirateur central, près centre d'achats. Aussi 4 1/2. Tél.: 545-0698, 693-3456.

CHICOUTIMI: Libre immédiatement, 4 1/2 sur 2 étages, neuf, situé dans Duplex, au 741 rue Chardonnerets. Tél.: 549-4803.

CHICOUTIMI: Appartements Le Gîte, 3 1/2 meublé, chauffé, éclairé. Etat neuf. Situé environ 1000 pieds en arrière Place du Royaume. S'adresser au 1306 rue Roitelet appartement 24. Tél.: 549-4803, 549-3232.

CHICOUTIMI: Grand 4 1/2, moderne, avec remise. Tél.: 543-5088, 549-5693.

CHICOUTIMI-NORD: 4 1/2, demi-sous-sol, non chauffé, non éclairé, entrées laveuse, sècheuse, entrée indépendante, remise. Libre 1er mai, \$275.00 2678 Boulevard Ste-Geneviève. Tél.: 543-9405.

CHICOUTIMI: 982, Joliet, 2 1/2, meublé, chauffé, éclairé, entrée indépendante, tapis mur à mur, libre immédiatement. Appelez entre 16h00 et 19h00 549-5724.

CHICOUTIMI: 617, rue St-Paul, A sous-louer, 4 1/2, très belle vue, porte-patio, \$390.00, non chauffé, non éclairé. Tél.: 543-1838, 696-1982.

CHICOUTIMI: 2 1/2, chauffé, éclairé, meublé, rue St-Vincent, libre 1er mai, \$290.00. Tél.: 549-3210, 543-9634.

CHICOUTIMI: 4 1/2, \$340.00 non chauffé, non éclairé, avec foyer intérieur, libre 1er juin, tél. 693-9044.

DEUX 4 1/2, 134 Michaud avec porte-patio, \$340.00, chicoutimi-nord, libre 1er mai, 395 Jobin Chicoutimi, \$350.00 libre 1er juillet. Tél.: 543-2214.

JONQUIERE: 4 1/2, secteur Kénogami, logements de qualité supérieure. A l'état neuf. Armoires mélamine et chêne, tapis mur à mur, salle de lavage, service de conciergerie, sans porte-patio \$392.00, avec porte-patio, balcon \$430.00, non chauffé. Libre 1er juillet. Tél.: 547-8170, 542-6463.

JONQUIERE: 4 1/2, meublé, laveuse, sècheuse, centre-ville, libre 1er juin. Tél.: 547-3751.

JONQUIERE: rue de la Loire, 3 1/2, chauffé, éclairé, meublé. Tél.: 542-4937, 547-5286.

JONQUIERE: rue St-Dominique, Appartements Louise Inc. Residence pour personnes âgées, reconnue comme excellente, service personnalisé de chambre, pension, entretien, buanderie, soins médicaux sur demande, câble de télévision dans chaque chambre. Nourriture excellente, possibilité de visiter en tout temps, prix raisonnable (s'accommodant au budget). Pour informations Cécile ou Donald responsables. Tél.: 542-3863.

JONQUIERE: près du Cégep, 4 1/2 sur étage, chauffé, eau chaude fournie, porte-patio, entrée laveuse sècheuse, stationnement, service de conciergerie. Tél.: 542-2796, bureau 699-6499.

JONQUIERE: A VOIR, très grand 4 1/2, libre 1er mai, non chauffé, non éclairé, \$360/mois. Tél.: 548-7815.

JONQUIERE: 3 1/2, meublé, chauffé, éclairé, très propre, rue du Roi-Georges, \$350/mois. Tél.: 696-3469.

JONQUIERE: à sous-louer 1er juillet, chauffé, meublé, \$295. Tél.: 548-1895, 548-7501.

JONQUIERE: grand 3 1/2, chauffé, éclairé, meublé, service de buanderie, déneigement, conciergerie sur place. Tél.: 547-1709, 545-7976.

JONQUIERE: 4 1/2, 2316 St-David, 5 1/2, 2314 St-David, non chauffés, non éclairés, libre 1er juillet. Tél.: 542-6849.

JONQUIERE: 4 1/2, chauffé, éclairé, eau chaude fournie, libre immédiatement. Tél.: 547-9993.

JONQUIERE: St-Jean-Baptiste, 1 1/2 meublé, chauffé, éclairé, terrain privé, stationnement, site exceptionnel. Tél.: 542-9359.

JONQUIERE: 2275 Nadeau, 4 1/2, chauffé, éclairé, près des Galeries Jonquière. Tél.: 543-5145.

JONQUIERE: 4 1/2, logement neuf, non chauffé, non éclairé, stationnement déneigé, près cégep, \$440.00. Libres 1er juillet. Tél.: jour 547-0064, soir 547-0078.

JONQUIERE: 4 1/2, près Cégep, moderne, entrée indépendante, porte-patio, remise, non chauffé, non éclairé. Tél.: 548-2295.

JONQUIERE: rue des Gelinottes, 4 1/2, moderne, demi-sous-sol, libre 1er juin. Tél.: 542-3177 après 16h00.

JONQUIERE: 3 1/2, meublés colonial, chauffés, éclairés, très propre, tranquille, conciergerie, buanderie, stationnement, \$330.00. Situé au 3983 de l'École appartement 2. Libre 1er mai. Appartement 1 libre 1er juillet. Tél.: 548-6951.

JONQUIERE: 3 1/2, près de l'hôpital, poêle et frigidaire fournis, \$335.00. Tél.: 548-1649.

KENOGRAMI: 3 1/2, meublé, Boul. Saguenay, 3 1/2, meublé, rue Fontaine, Jonquière, 4 1/2, Boul. Saguenay, Kénogami. Tél.: 547-9860.

KENOGRAMI: 3 1/2, chauffé, éclairé, semi-meublé, libre 1er mai. Tél.: 547-2224.

KENOGRAMI: 4 1/2, 5 1/2, coopérative d'habitation. Libre 1er juin et 1er juillet. Idéal pour personne ayant revenu entre \$15,000 et \$20,000. Tél.: 542-7089.

KENOGRAMI: à sous-louer, 3 1/2, meublé, non chauffé, non éclairé, eau chaude fournie, \$310. Tél.: 542-1237.

KENOGRAMI: 2 1/2, meublé, refait à neuf, situé au 1737 Ste-Famille. Tél.: 542-6721.

LA-BAIE: chemin St-Louis, 3 1/2, meublé, laveuse, sècheuse, \$280.00. Tél.: 544-1419.

LA-BAIE: rue des Erables, 5 1/2, libre 1er mai, situé face à l'église St-Marc, \$380/mois. Tél.: 677-2687.

LA-BAIE: 1 mois gratuit, grand 3 1/2, moderne, meublé, eau chaude fournie, près Galerie de la Baie. Tél.: 544-0346.

LA-BAIE: 2 1/2, meublé, chauffé, éclairé. Très propre. Tél.: 544-4252.

LA-BAIE: 3 1/2, meublé, \$285.00. Libre immédiatement. Tél.: 544-6850.

LA-BAIE: 3 1/2, meublé, très propre. Prix raisonnable. Tél.: 544-1516.

LA-BAIE: 3 1/2, 4 1/2, 5 1/2, nouvelle administration, logements refaits à neuf, tapis mur à mur, chauffé, eau chaude fournie, prix compétitifs, libre immédiatement. Tél.: 544-5683, 690-0266, 542-8784 (frais virés).

LA-BAIE: 4 1/2, bail à négocier, libre immédiatement, tél.: 677-2708 ou frais virés en tout temps, 542-8784, 690-0266.

LA-BAIE: 4 1/2, très propre, tranquille, grand terrain, 2 minutes de Bec-Scie, 969, Chemin des Chutes, \$325/mois. Tél.: 544-8662.

LA-BAIE: 4 1/2, 5 1/2, bail négociable, libres immédiatement, tél.: 544-7651 ou frais virés en tout temps, 542-8784, 690-0266.

LA-BAIE: 5 1/2, entièrement neuf. Faut voir ça. Tél.: 544-7746 Lynda.

LATERRIERE: boulevard Talbot, demi-sous-sol, 4 1/2, libre 1er mai, tapis salon, entrée entretenue l'hiver. Tél.: 678-2540.

LATERRIERE: 4 1/2, libre 1er mai, 3 1/2, libre 1er juillet, meublé au complet. Très propres. Situés à 2 kilomètres de Base de Bagotville. Tél.: 678-9977, 678-1425.

LATERRIERE: luxueux 4 1/2, neuf, très beau secteur, stationnement privé, fini moderne, grand patio. A voir. Tél.: 543-6266, 678-9144.

L'Office Municipal d'Habitation de St-Félix d'Otis avise la population qu'il y a trois logements à louer pour personnes retraitées. Ceux et celles qui sont intéressées, veuillez communiquer avec la directrice de l'Office, Caroline Desgagné, 544-7256.

LATERRIERE: rue du Boulevard, près de la nouvelle usine, 4 1/2, chauffé, éclairé. Tél.: soir et fin de semaine: 542-8784, 690-0266, heures de bureau: 678-9468, 547-5286.

LATERRIERE: Duplex, 5 1/2, non chauffé, non éclairé, libre 1er juillet. Tél.: 678-2343.

LATERRIERE: 5 1/2, \$360/mois, libre 1er mai. Tél.: 678-1454.

LATERRIERE: 4 1/2, rang St-Ildore. Tél.: 678-1492.

PLACE PERIBONKA CHICOUTIMI, 130, 120, 112, 100, 82, 70, rue des Escoueurs, grands 4 1/2, 5 1/2, eau chaude fournie, entrée pour lave-vaisselle encastré, repeints à neuf. Tél.: 543-0222, 543-2399, radio-chasseur: 696-8355.

PRES du Ciné-Parc: demi-sous-sol, chauffé, éclairé, eau chaude fournie, \$320.00. Tél.: 549-0023.

RIVIERE-DU-MOULIN: 4 1/2, non chauffé, non éclairé, rue Nil-Tremblay, libre immédiatement, \$285.00/mois. Tél.: 549-8608, 544-1794.

RIVIERE-DU-MOULIN: 4 1/2, chauffé, eau chaude fournie, 21ème plancher, libre 1er juin, \$385. Tél.: 545-2374.

RIVIERE-DU-MOULIN: 4 1/2, chauffé, rénovation moderne, libre 1er juillet, \$350.00. Tél.: 549-7362.

RIVIERE-DU-MOULIN: 4 1/2, meublé, toit cathédrale, puits de lumière, neuf, terrasse, jardin, remise, laveuse sècheuse incluses, \$460.00, 3 1/2, meublé, plancher de boiseries, très ensoleillé, \$345.00. Tél.: 549-9854.

CHICOUTIMI: Chemin de la Réserve, 3 1/2, eau chaude fournie, \$275/mois. Tél.: 547-8809.

ST-FULGENCE: 4 1/2, tapis, patio, déneigement inclus, campagne. Tél.: 674-2428.

ST-HONORE: 4 1/2, moderne, toiles vénitennes incluses, \$300.00. Tél.: 673-7949.

ST-JEAN-EUDES: Grand 5 1/2 et deux 4 1/2, non chauffés, non éclairés, bien situés, libres 1er juillet, \$340.00 et \$325.00. Tél.: 548-6103, 548-1351.

ST-JEAN-EUDES: grand 4 1/2, complètement rénové, deuxième étage, non chauffé, non éclairé, \$350.00. Tél.: 696-1789, 548-4040.

ST-JEAN-EUDES: grand 6 1/2, 4 chambres, \$350.00. Libre 1er juillet. Tél.: 548-1649.

UN MOIS GRATUIT. BOUL. TADOUSSAC: Faceau Saguenay, grand 4 1/2, moderne, déneigement inclus, prix abordable. Tél.: 674-9381.

2 1/2, 3 1/2, chauffés, meublés, près Cégep, hôpital, Université. Tél.: 545-1052.

2 1/2, 3 1/2, 4 1/2, 5 1/2, secteur Jonquière à La Baie, libres immédiatement, bail négociable. Tél.: 690-0266 heures de bureau ou soir et fin de semaine, 542-8784, 690-0266 à frais virés.

CHICOUTIMI-NORD: 4 1/2, neuf, 117 et 132 des Ramparts. Libre juin, juillet. Tél.: 543-4272 demander Pierre.

ARVIDA: Quartier St-Jacques, jumelé, 5 1/2, entièrement rénové, piscine extérieure, \$62,000. Tél.: 548-4893 après 17h00.

CHICOUTIMI: Maison 5 logements, en excellente condition, idéal pour propriétaire occupant. Inf.: 549-9854.

CHICOUTIMI: unifamiliales jumelées de \$52,000.00 à \$64,000.00 Pour toute autre construction, nous pouvons vous faire une soumission. Tél.: 693-3383, 690-7287.

CHICOUTIMI: Arrière Place du Royaume, 2 étages avec un logement, \$450, par mois. Cause: transfert, 1367 des Roitelets. Tél.: 549-6944, 543-6780.

CHICOUTIMI: 561 des Crécerelles, arrière Place du Royaume, 26x41, 10 pièces, 2 s.b. sous-sol fini, foyer de pierre au salon, escompte hypothèque 1% 1 an, \$89,500. Faut vendre. Tél.: 514-355-2439.

CHICOUTIMI: Directement du propriétaire, près du Ricochet, 1987, 28x40, arrière, 2 patios, piscine 16x32, remise extérieure, logement 4 1/2 pièces, impeccable, \$104,900. Tél.: 693-9338, 543-7358 laissez message.

CHICOUTIMI-NORD: sous-sol fini, foyer, abri d'auto, patio, remise, clôture, entrée asphaltée. Tél.: 547-4149, 696-3078.

CHICOUTIMI: maison à revenus, 2 logements, 4 1/2, 6 1/2, près des commodités. Tél.: 545-8653.

CHICOUTIMI: 1606 des Martinets, tout briclé 26x40, terrain clôturé, sous-sol fini, \$88,000.00 négociable. Tél.: 549-1916.

CHICOUTIMI-NORD: 1346 Adam 25x38, briclé, sous-sol fini, remise 16x16, clôturé, hale de cèdres, grand terrain, vue sur Chicoutimi. Tél.: 549-7251.

CHICOUTIMI: Vous rêvez d'une propriété à la campagne, tranquille, à dix minutes du centre-ville. Maison de 2 ans, impeccable 20,000', terrain. Directement du propriétaire. Cause: transfert, \$69,000.00 négociable. Premier arrivé. Tél.: 543-0429, 545-1022 Michel.

CHICOUTIMI: bungalow en brique 25x42, sous-sol fini, arrière Place Saguenay, tél.: 549-7287.

CHICOUTIMI: 4 milles de Place du Royaume, secteur St-Jean-Baptiste, rue des Rosiers, quartier tranquille, terrain 70x100 clôturé, bungalow 24.5x56, abri d'auto fermé, asphalté, remise, piscine, patio, 2 salles de bains, 4 chambres, fenêtres triple verre Alcan, foyer BIS. Tél.: 690-0125, 696-0589.

CHICOUTIMI-NORD: Bungalow, 11 ans, très propre, sous-sol semi-fini, hypothèque 11 3/4 transférable, \$58,000. Tél.: 693-8913, 543-6025.

CHICOUTIMI: Duplex complet, situé rue Joliette, près écoles élémentaire, secondaire, 1 logement rapporte \$540.00 par mois, l'autre libre 1er juillet. Tél.: 545-0698.

CHICOUTIMI: Grand terrain, moderne, ensoleillée, sous-sol fini (Gyproc), sortie de salle de bain, quartier d'enfants, \$80,000. Tél.: 545-6002, 549-1012.

FALARDEAU: 24x34, garage, remise, terrain 125x150. Tél.: 673-3207.

JONQUIERE: Du propriétaire, 3255-57, des Ouillets, construction 1987, terrain 96x100, maison 28x37, finie briclé et acier, patio. Prix sous l'évaluation \$98,000.00. Tél.: Après 17h00, Michel 548-6254, Gilles 695-2331.

JONQUIERE: duplex, 3 chambres, rénovation, avec foyer 2ème étage. Près école et parc, terrain clôturé. Tél.: 547-8233.

JONQUIERE: 1673, Castner, jumelé, 2 étages, 10 pièces, \$85,500.00. Tél.: 548-6417.

JONQUIERE: 1 3/4 étage, briclé, abri d'auto, patio, beau terrain. Vente rapide. Tél.: 695-2003.

JONQUIERE: près centre-ville, 3813 St-Germain, très propre, maison de 3 logements rentables. Prix à discuter. Tél.: 547-6793. Prix raisonnable.

JONQUIERE: maison 4 pailers, 2 salles de bain, plancher bois franc, garde tubulaire, 2 verrières, plafond cathédrale, lustres halogène. Situé au 3339 des Pivoines. RENDEZ-VOUS, Const. R. Morin 542-4788.

JONQUIERE: unifamilial 24x40, refait à neuf, four encastré, plaque chauffante, sans voisin derrière. 2213 Dubose. Tél.: 548-7945.

JONQUIERE: maison à 4 pailers, 8 pièces, 4 chambres, 2 salles de bain, foyer, construction 1980, terrain 8,400 pi. car., abri d'auto, remise, entrée double, près Cégep. Tél.: 543-6414, 542-9323.

JONQUIERE: unifamiliale, près Mont-Fortin, chambre de bain refaite à neuf, \$53,000. Agents s'abstenir. Tél.: 542-0683.

JONQUIERE: Directement du propriétaire, Quartier St-Philippe, unifamiliale, terrain paysagé, piscine hors-terre (16x32), patio 3 niveaux en bois traité (22x25), remise (12x18), entrée double asphaltée, foyer extérieur, armoires mélamine, plancher bois franc, 2 salles de bain, sous-sol fini, combustion lente. Tél.: 548-6981 après 17h00 la semaine.

LA BAIE: dans Port-Alfred, avec revenu, idéal pour jeune couple. Tél.: 544-8628.

LA-BAIE: Directement du propriétaire, maison à revenus, excellente construction pierre et brique, près de toutes commodités à pied. Pièces spacieuses, grand terrain bien aménagé. 1502 41ème Avenue. Prix à discuter. Tél.: 544-5944, 693-1956.

LATERRIERE: Belle propriété au 5834 Boulevard Talbot, sur le bord de la Rivière chicoutimi, prix réduit. Informations: Rodolphe Girard ou Hélène Martin. Courtiers Groupe Sagamie. Tél.: 543-2904 résidence, 696-2710 bureau.

LATERRIERE: rang St-Paul, maison 28x34, grand terrain 100x300, fini en grandeur, remise, entrée en asphalté. Tél.: 549-6839.

MAISON style Suisse, bois naturel intérieur et extérieur (St-Gédéon vue le lac), terrain 220'x115', 6 1/2 pièces. Vente rapide. Tél.: 276-5658.

ARVIDA: Pour vente rapide: maison style anglais, 2 étages, 3 chambres à coucher, plancher de bouleau, poêle à combustion lente. Cachet unique. Prix très accessible, situé au 1832 Oersted. Tél.: 693-0138.

RIVIERE-DU-MOULIN: unifamiliale, 3 chambres, très propre. Tél.: 549-9380.

30 Autos à vendre

A ACHAT ET VENTE véhicules usagés. Sauvez la taxe. Vente de particulier à particulier. Georges Girard Auto, 1401 Boul. du Royaume, 543-1718.

AEROSTAR XL 1987, 7 passagers, 63,000 kilomètres, très propre, balance de garantie. Tél.: 544-5879.

ALLIANCE DL 1985, 4 portes, automatique, 1,7 litre, injection, excellente condition, prix discutable. Tél.: 673-3311, 673-7941.

AUBAINE: Cavalier RS 1989, 9,400 kilomètres, V-6, garantie prolongée, équipement et protection complète, 3 mois d'usage, cause vente: perte de permis, \$12,800.00. Tél.: 695-6018.

AUBAINE: Ford Aerostar 1987, bas millage, automatique, garantie prolongée, condition A1, tél.: 543-6466.

AUBAINE: Renault 5 GTL, 1983, toit ouvrant, pneus d'été et d'hiver inclus, \$750, négociable. Tél.: 693-9168 après 17h30.

AUTOMOBILES J.M. ENR. 2660, boul. Ste-Geneviève, Chicoutimi-Nord.

PLYMOUTH ACCLAIM 1990, automatique, 20,000 kilomètres, 4 portes, radio am-fm, porte-bagages, coffre électrique, servo-frein, servo-direction, garantie 7 ans ou 115,000 kilomètres par compagnie Chrysler. Tél.: 693-8830.

OLDSMOBILE FIRENZA 1985, automatique, 4 portes, radio am-fm cassettes, vitres et portes électriques, volant ajustable, cruise-control, air climatisé, en parfaite condition, \$5995.00. Tél.: 693-8830.

PONTIAC FIREBIRD 1984, 5 vitesses, radio am-fm cassette, toit ouvrant, freins neufs, \$5,995.00. Tél.: 693-8830.

BUICK CENTURY 4 portes, 1980, automatique, moteur 301, 8 cylindres, conduite refaite à neuf, silencieux et freins neufs, en parfaite condition. Tél.: 693-8830.

DATSUN NISSAN STANZA 1983, 5 vitesses, 2 portes, spécial: \$1,995.00. Tél.: 693-8830.

HYUNDAI EXCEL 1989, manuelle, 9,000 milles, 2 portes, radio am-fm cassette, en parfaite condition. Tél.: 693-8830.

PONTIAC 6000 LE, 1982, automatique, radio am-fm cassettes, un seul propriétaire, amortisseurs, freins et pneus neufs, en parfaite condition, \$3,995. Tél.: 693-8830.

BONNEVILLE 1987, 58,000 kilomètres, 3.8 litres, automatique, garantie GM, comme neuf, \$13,500.00 négociable. Tél.: 545-6017.

BUICK PARK-AVENUE 1980, 4 portes, toute équipée, très bonne condition. Tél.: 543-4877.

CADILLAC FLEETWOOD BROUGHAM ELEGANCE 1987, 72,000 kilomètres, équipement complet. Tél.: 544-3964 après 19h00.

CELEBRITE Euro-sport 1987, V-6 injection, très propre, prix à discuter. Tél.: 544-5898.

CHEVELLE MALIBU 1979, 90,000 kilomètres, très propre. Panel Ford F-150 1979. Tél.: 548-5335 après 16h00.

CHEVETTE 1984, très propre, 60,000 milles, moteur mécanique A-1, \$1900.00. Demander Dany. Tél.: 693-1812 après 16h00.

CHEVROLET CAVALIER CS 1985, très bas millage, excellente condition. Tél.: 549-3839.

CHRYSLER LE-BARON GTS 1986, en très bon état. Tél.: 544-5111.

CHRYSLER FIFTH-AVENUE 1985, 75,000 kilomètres, gris charcoal, très propre, à voir. Tél.: 548-5456.

CHRYSLER LASER 1984, parfaite condition. Tél.: 544-9495 heure du souper.

DODGE OMNI 1984, automatique, \$2650.00. Tél.: 549-4469 après 17h00.

DODGE Omni 1986, 58,000 kilomètres, bonne condition, garantie Chrysler, prix à discuter. Tél.: 549-8100.

FIREBIRD 1988, achetée en 1989, 20,000 kilomètres, tout équipée, automatique, prix à discuter. Egalement: Pick Up Ford 1979, automatique. Tél.: 662-2913.

FORD Taurus 1986, 30,000 kilomètres, comme neuf, V-6, automatique. Tél.: 547-7851.

FORD TEMPO 1984, 4 portes, automatique, très propre, \$2300.00. Tél.: 549-3904.

FORD TEMPO 1984, 4 cylindres manuelle, TOPAZ 1984, automatique. THUNDERBIRD 1979.

ACHETERAIS autos, camions, 1979 à 1987. Tél.: 549-7698, 543-9982.

HONDA CIVIC 1988, 27,000 kilomètres, \$10,500.00. FORD Ranger 5 vitesses, 1986 avec cabine, 82,000 kilomètres, \$7500.00. Tél.: 678-9709 après 17h00.

HONDA CIVIC WAGON manuelle, 1985, excellente condition, \$4800.00 négociable. Tél.: 662-5191.

HONDA CIVIC 1981, automatique, 4 portes, hatch-back, suspension et peinture neuves, très bonne condition, couleur rouge, \$1500.00 négociable. Tél.: 545-1601.

HONDA Civic DX 1988, 4 portes, 5 vitesses, 38,000 kilomètres. Tél.: 545-4102.

18 Maisons à louer

ARVIDA: 5 chambres à coucher, chauffage électrique, 2 salles de bain, semi-meublé ou non. Libre immédiatement. Tél.: 548-8556.

CHICOUTIMI-NORD: 4 chambres, libre le 1er juillet. Tél.: 543-6322.

CHICOUTIMI, voisin du parc Jean-Béliveau, 3 1/2, meublé, laveuse, sècheuse, \$375 chauffé, éclairé, libre 1er mai. Tél.: 543-3615, 542-4788.

LA-BAIE: bungalow, 3 chambres, secteur Port-Alfred, \$550.00, non chauffé, libre 1er juin. Tél.: 544-1529.

19 Maisons mobiles à vendre

RECHERCHE: Maison de campagne. Les environs de Chicoutimi ou Laterrière, pour location à long terme. Tél.: 549-2519.

CANTON-TREMBLAY Chicoutimi-Nord: 12x43, terrain 60x100, 2 chambres, remise 14x16. Tél.: 696-2061.

LAC-A-LA-CROIX: 14'x68', 3 chambres, armoires mélamine, très moderne, spacieuse et luxueuse. Très propre. Pour déménager. A voir. Tél.: 349-3704, après 17h00.

RAMBEC 12x60, extérieur rénové, fenêtres triples, chauffage électrique, combustion lente, annexe isolée, meublée ou non. Tél.: 677-2420.

12x52, idéal pour jeune couple ou pour office de compagnie. Acheteur sérieux seulement. Tél.: 544-7466 après 18h00.

21 Terrains à vendre

AUBAINE: quartier neuf, près du centre de données Fiscal. Prix en bas du marché. Tél.: 547-2407.

A VENDRE OU A LOUER: 54 acres de terre, situé au 2093 Rang St-Joseph, La Baie. Possibilité de construire votre maison. Tél.: 693-3383, 690-7287.

BOUL. St-Jean-Baptiste Sud, terrain 195x200. Acheteur sérieux. Tél.: 544-4416, Michel.

CHEMIN Bagot, Laterrière, 50 acres, terre et sable. Tél.: 678-2839.

CHICOUTIMI, Chemin des Villas, directement sur Saguenay, terrain 100x343. AUBAINE. Tél.: jour: 549-5315, soir et fin de semaine: 545-2818.

CHICOUTIMI, route Madock, 20,000 pieds, carrés, \$14,000. Tél.: 690-0517, 543-6127.

LATERRIERE, grand terrain 100x300, Rang St-Paul, \$15,000 négociable. Tél.: 696-2218, 545-7100.

CHICOUTIMI: QUARTIER DES OISEAUX: PAS DE VOISIN ARRIERE, 65x200, VOISIN RUE ROITELET, AUTRES TERRAINS 83x115 ET MOINS, CONDITIONS PAIEMENT FACILE. Tél.: 549-4322, LAISSER MESSAGE, RES: 549-8910.

RESIDENCES SPACIEUSES SEMI-DETACHE

Salon, salle à manger, boudoir, cuisine, 3 chambres, 2 salles de bains, salle de lavage, rangement intégré, sous-sol prêt à être aménagé, aménagement paysager, 1720, des Manistes Chicoutimi.

Tél.: 693-0017

HONDA CRX 1985, 80,000 kilomètres, blanche, très propre, prix à discuter. Tél.: 693-1891, 549-9834.

HONDA PRELUDES 1989, blanche, 20,000 kilomètres. Tél.: 544-2669 après 21h00.

JEEP CHEROKEE CHEEF 1985, 4x4, manuelle, 2 portes, excellente condition. A voir. Tél.: 543-1457.

JEEP YJ Laredo 1987, avec 2 toits, tout équipé, 43,000 kilomètres. Tél.: 544-7931.

LINCOLN Town Car 1985, équipement complet, blanche, intérieur bleu, vrai bijou. Tél.: 549-9456.

MAZDA MIATA 1990, décapotable, rouge, entreposée cet hiver, acheteur sérieux seulement. Tél.: 662-5428, 347-4161.

MAZDA RX7, GX 2 plus 2, 1986, blanche, 23,000 kilomètres, jamais sorti l'hiver, un bijou. Acheteur sérieux seulement. Tél.: 693-8161 après 18h00.

MAZDA RX7 GSL Spécial-Edition, 1985, moteur rotatif full-injection, mécanique A-1, 8 pneus (4 mags), équipement complet, gris métallique, voiture très bien entretenue. A voir. Acheteur sérieux seulement. Tél.: 695-4377 après 17h00.

MERCURY COUGAR 1985, moteur V6, petit bijou. A qui la chance. Prix de cotation. Tél.: 275-2374, 275-7001 soir.

MERCURY LYNX-L 1982, bonne condition, \$500. Tél.: 543-3801.

MERCURY LYNX 1984, 4 portes, 5 vitesses manuelle, 92,000 kilomètres, très très propre, \$2,300. Tél.: 542-2463.

MERCURY SABLE 1987, 73,000 kilomètres, très bonne condition, très bon prix. Tél.: 662-3500, 343-3618.

MERCURY Topaz 1984, automatique, 2.3 litres, bonne condition. Tél.: 544-6079.

MUSTANG LX 1988, blanche, hatch-back, équipée, 36,000 kilomètres, prix à discuter. Tél.: 549-5131 après 17h00.

OLDSMOBILE FIRENZA 1985, 88,000 kilomètres, parfait état, servo-freins, servo-direction, automatique, 4 portes, très propre, \$7,000. Tél.: 542-9691.

PLYMOUTH TOURISMO automatique, 1985, très bonne condition, \$1,995. Tél.: 693-1534.

PLYMOUTH VOYAGEUR 1984, bourgeoise, en parfaite condition. Tél.: 547-9201, 547-2006.

PONTIAC FIREBIRD 1987, noire, manuelle, 5 vitesses, toute équipée, très propre. Tél.: 545-9808.

PONTIAC FIERO 1986, 68,000 kilomètres, tout ent., état neuf. Tél.: 542-4275 après 17h00.

PONTIAC PARISIENNE BROUGHAM 1981, en bon état. Tél.: 548-7915.

PONTIAC SUNBIRD 1989, 42,000 kilomètres, 5 vitesses, prix à discuter. Tél.: 548-1793.

PONTIAC SUNBIRD SE 1989, 9,500 kilomètres, garantie GM, \$13,000. Tél.: 549-5463.

RECHERCHE moteur V6, 2.8 Ford, en bonne condition. Tél.: 673-7446.

RENAULT ALLIANCE 1984, en bonne condition, \$1,300. Tél.: 549-0278 après 18h00.

RENAULT Encore 1985, 59,000 kilomètres, couleur bleu, \$3,800.00. Tél.: 548-1780.

RENAULT Sport Wagon (familiale), 1985, 2.2 litres, manuelle, impeccable, 125,000 kilomètres, \$2,700. Tél.: 543-3756.

SUBARU 1983, 4x4, \$700.00, besoin de réparation. Tél.: 548-6909.

SUNBIRD GT 1986, 52,000 kilomètres, bonne affaire, offre raisonnable acceptée. Tél.: 547-1057.

SUNBIRD J-2000 1982, 4 portes, 4 cylindres, automatique au plancher, peinture neuve, blanc. Tél.: 542-3741.

SUZUKI SAMURAI 1987, JX Plus, acheté en juillet 1988, 20,800 kilomètres, excellente condition, \$8,500. Tél.: 545-3678.

TOYOTA CAMRY 1984, automatique, toute équipée, tout ouvrant, 78,000 kilomètres, très propre. A voir. Tél.: 547-1015.

TOYOTA COROLLA 1987. Tél.: 545-0580.

TOYOTA COROLLA 1978, bonne condition. \$600. Tél.: 548-2506.

TOYOTA COROLLA SR-5 1980, 65,000 miles, très propre, \$1,400. Tél.: 548-9591.

TOYOTA COROLLA 1983, parfaite condition. Tél.: 344-1631.

TOYOTA Tercel 1980, SR-5, manuelle, bonne condition, \$995.00. Tél.: 673-3917.

TRES belle occasion Hyundai Excel L 1988, 12,500 kilomètres, blanc, toit ouvrant, radio-cassette, traitement de peinture. Etat neuf, pneus d'hiver et été, \$800.00. Tél.: 548-3986.

VAN Plymouth Voyager 1987, 2.6 litres, 47,000 kilomètres, volant ajustable, vitres et portes électriques, portabagages. Bas prix. Tél.: 695-0600.

VOLSWAGEN FOX 1987, manuelle, n'ayant pas servi de l'hiver, seulement 50,000 kilomètres, en très bonne condition. Tél.: 674-9246.

VOLVO 1979, modèle 240, 185,000 kilomètres. Tél.: 545-3679.

31 Avions à vendre

COURS de pilotage, licence pilote privé, Aéro-club de Bagotville. Inf.: 543-2103.

PIPER PA-12-135, 2300 t.t.s.n., 1100 s.m.o.h., flotteurs edo 2000, skis, excellente condition, \$37,000.00. Tél.: 871-6121.

32 Bateaux à vendre

CHALOUPE Sonliner 1985, 15.4 pieds, fibre de verre, toit mobile, démarreur électrique, R.P.M., volant, radio AM/FM électronique, moteur 50 chevaux Mercury avec barre pour ski nautique, avec remorque 1989 à roueaux. Tél.: 547-3927.

DERIVEUR CL-16 avec remorque, \$2400.00. Tél.: 544-1155, heures repas.

DORAL TORA 1987, 8 cylindres, tout équipé, une vraie beauté. Comme neuf. Tél.: 662-2913, 662-5451.

GLASTON 17', moteur Mercury 80 H.P., avec remorque. Tél.: 544-6369 après 16h00.

SEA-DOO, à prix raisonnable. Tél.: 662-5428, 347-4161.

SEA-RAY Sundancer 26', double moteur Mercuruler 470, couche 6 personnes, tout équipé, avec remorque, \$40,000.00. Tél.: 696-4455.

VOILIER Kelt 7.60 1984, bien équipé, très propre. Prix à discuter. Tél.: 547-8887, après 16h00 ou fin semaine.

1987, THUNDERCRAFT Magnum 190, moteur Mercuruler 205 forces, équipement complet. Avec remorque. \$24,500. Tél.: 276-1648.

33 Camions à vendre

AUTOMOBILES J.M. ENR. 2660, Boul. Ste-Genevieve, Chicoutimi-Nord.

CAMION FORD F-150, 1986, manuel, 79,000 kilomètres, moteur 8 cylindres, radio am-fm cassette, servo-frein, servo-direction, en parfaite condition, \$7,495. Tél.: 693-8830.

FORD BRONCO 4x4, 1985, 5 vitesses, 70,000 kilomètres, radio am-fm, en parfaite condition, \$7,495. Tél.: 693-8830.

INTERNATIONAL SCOUT-II 1976, manuel, 4x4, moteur 4 cylindres, très propre, très bonne condition, \$1,995. Tél.: 693-8830.

BLAZER Chevrolet 4x4 1985, 70,000 kilomètres, manuel, en très bon état. Tél.: 543-5784.

BLAZER 4x4, 1988, très propre, tout équipé, 90,000 kilomètres, \$13,000. Tél.: 545-6468.

BRONCO II 1990, 24,000 kilomètres, V-6, automatique, balance de garantie, tout équipé. Valeur \$25,500, prix à discuter. Tél.: 545-7557.

BRONCO II 4x4 1988, \$13,800, négociable. Tél.: 545-8243.

CAMION GMC 1976, 5 tonnes, 49,000 miles, parfaite condition. Tél.: 543-4877.

CHEVROLET S-15 Durango 1984, 305 automatique, très équipé, peinture neuve, parfaite condition. Tél.: 549-3278.

CHEVROLET 1981, moteur 305, automatique, avec boîte de fibre de verre, très bonne mécanique. Tél.: 542-3741.

DATSUN 4x4 king-cab 1981, bon état, \$1600.00. Tél.: 545-6960 soir, 545-3460 jour.

FORD F-100 1979, mécanique A-1, prix réduit. Tél.: 543-2492 après 17h00.

FORD F-150 XL, 1987, 30,000 kilomètres. Tél.: 673-3207, 673-3520.

FORD F-150 1989, 4x4, manuelle, 27,000 kilomètres, \$16,000.00. Tél.: 544-5492.

FORD F-150, 1980, moteur 6 cylindres, automatique, en parfaite condition, \$2,650. Tél.: 545-4420.

FORD F-150 1987, XL, 2 tons, garantie 100,000 kilomètres/6 ans, 35,000 kilomètres, ratchet impeccable, \$10,500. Tél.: 544-3963.

F-150 1988, 51,000 kilomètres, très bon état. Tél.: 549-4264.

F-150 1989, 4x4, manuelle, 12,000 kilomètres, \$14,900.00. Tél.: 545-1017, 696-0543.

INTER 1980, 6V92, avec boîte à gravier, inspecté 1990. Tél.: 343-3580, soir.

JEEP CHEROKEE 4x4 1984, carrosserie et mécanique A-1, 4 portes, 4 cylindres, 2.5 litres. Tél.: 548-3996.

JEEP SUZUKI SAMURAI 1985, 84,000 kilomètres, prix à discuter. Tél.: 347-4590.

JEEP YJ 1988, 55,000 kilomètres, 2 toits, Alpine. Tél.: 693-8162.

KENWORK 1988, remorque Temisco 48 pieds, 4 essieux, 1987. Camion International 1984, B-Train Temisco 1986, avec permis et ouvrage pour le Québec et l'Ontario. Tél.: 276-5289, 276-1099.

PANEL Campwagon, avec toit surélevé, tout équipé. Tél.: 345-2249.

PANEL Ford 1983, A-1, très bonne condition, peinture neuve. Tél.: 549-4013.

PANEL GMC Safari 1986, 7 passagers, 89,000 kilomètres, Tél.: 342-8322, 342-6769.

PANEL GMC 1968, très propre, jamais sorti l'hiver. Tél.: 672-2971.

PICK-UP FORD F-150, king-cab, peinture 1 an, mécanique A-1, \$3200.00, 55,000 kilomètres. Tél.: 674-2703.

PICK-UP FORD F-150, 4x4, 1987, XLT, Lariat, équipement complet, très propre. Tél.: 543-4877.

PICK-UP FORD F-150, 4x4, 1988, avec boîte fibre de verre, garantie 5 ans, kilométrage illimité. Tél.: 543-4877.

PICK-UP GMC 1/2 tonne, 1979, automatique, prop. \$850. Tél.: 673-3917.

PICK-UP ISUZU 1989, king-cab, 13,800 kilomètres. Tél.: 542-4275 après 17h00.

PICK-UP 4x4 Mazda king-cab 1987, sport de-luxe, équipée, 40,000 kilomètres, 2 ans de garantie transférable. Tél.: 696-0483.

RANGER 1987, king-cab, 4x4, manuelle, 5 vitesses, garantie 1992, anti-rouille. Tél.: 678-9119.

SUZUKI SAMURAI 1987, décapotable. Tél.: 549-2991.

TOYOTA 4 Runner 4x4, 1988, 57,000 kilomètres, état neuf, prix raisonnable. Tél.: 678-9075.

VAN GMC 1980, 160,000 kilomètres, \$750.00. Tél.: 542-8209.

34 Machinerie

AUBAINE: Semoir à grain de précision 12' 15 dixes, modèle Massey-33, état neuf à demi prix d'un neuf. Tél.: 662-1412.

DEUX débusqueuses John Deer 640 turbo, pneus 30.5x32 avec chaînes, une 1984 prête à travailler, \$55,000. L'autre 1979, très bonne condition, \$30,000. Ou les 2 pour \$80,000. Tél.: 258-3601.

FENDEUR à bois, neuf, s'adaptant sur tracteur de ferme, pour attelage 3 points. Tél.: 543-9405.

LIFT possibilité de 23 pieds en hauteur, moteur 4 cylindres à gaz neuf, chassé à neuf, très bonne condition, \$10,000.00. Tél.: 693-3383, 690-7287.

MILLING PUNCH-PRESS presse-drill, capacité 1 1/2, tour à fer, banc de acier, corollier 6, pileuse 8', scie à fer, scie à ruban, machine pour aiguiser. Tél.: 548-6569.

SCIE Radiale, valeur \$800 pour \$400. Tél.: 548-2506.

TIMBERJACK 240-D 1975, moteur 2000 heures, très bonne condition. Avec pièces. Tél.: 256-3723.

TRACTEUR D7-F, tracteur 450C avec traction neuve, 2 excavateurs 580, 1 excavateur John Deere. Tél.: 543-6780, 549-6944.

TRACTEUR 474 avec pelle avant, MONTE-BALLES de 45 pieds. SET de chaînes à anneaux. Tél.: 544-5656, soir seulement.

TRACTEUR UNIVERSAL 640 1986, 65 hp, 400 heures, 2 roues motrices. Etat neuf. Ependeur Newholland 512, très bon état. Tél.: 544-9834 soir.

TRACTEUR FORD 4,600 1977, moteur neuf, cabine, loader avant, souffleur, idéal pour la neige. Tél.: 668-4154.

35 Motos à vendre

BMW R-100 GS 1989, valises et équipement supplémentaires. Tél.: 545-9338, 545-4318.

HARLEY DAVIDSON FLHTC, 1986, achetée en 1988, 6,200 kilomètres, toute équipée, comme neuve. Tél.: 544-7931, 547-9321.

HONDA CR-125 1983, bonne condition, \$850.00. Tél.: 696-1041.

HONDA CUSTOM 1978, 400CC, \$300. Tél.: 548-2506.

HONDA ELITE 250 cc 1985, pare-brise et valise arrière, couleur or, 8000 kilomètres. Etat neuf, \$1200.00. Tél.: 548-2307, 548-9209.

HONDA NIGHT HAWK 1983, 12,000 kilomètres, super propre, avec accessoires. Faut voir. Prix d'aubaine à discuter. Paul, 695-6090.

HONDA 1982 CM-250, bon état. Prix à discuter. Tél.: 545-4811.

SUZUKI 750 ES 1986, 2100 kilomètres, \$4100.00 négociable. Tél.: 545-0150 jour, 548-6116 soir demander Pierre.

MAXIM 650 1982, 4 cylindres, 31,000 kilomètres, excellente condition. Avec équipement. \$1,000 négociable. Tél.: 677-3234.

QUATRE roues Honda TRX-125 1985, grappe électrique, chaînes, \$1,800.00. Tél.: 672-6200.

SUZUKI GS-650-G 1981, très bonne condition, équipée, \$750 négociable. Tél.: 544-7961.

SUZUKI 1984, GS-550 sport, 16,450 kilomètres, excellente condition. \$1,500. Tél.: 545-2047.

VIRAGO V-2 750cc. c. 1985, 8,600 kilomètres. Cause déménagement. Tél.: 545-2094.

4 ROUES HONDA 1987, de compétition, moteur 2 temps, modifié, excellente condition. Tél.: 668-2373 après 17h00.

36 Motoneiges à vendre

ARTIC-CAT super Jag 1989, 1500 miles. Prix à discuter. Tél.: 549-8500.

ARTIC-CAT Super Jag 1990. Etat neuf, \$5200.00. Boîte de fibre de verre 6', très bon état \$300.00. Tél.: 549-5693.

BOMBARDIER ESCAPEE 1988, 3,100 kilomètres, prix à discuter. Tél.: 674-3095.

FORMULA MX 1989, très propre, habit et casque, tél.: 542-5902.

YAMAHA Bravo, longue track, 1989, 1,300 kilomètres, dossier, miroirs, toile, état neuf, \$3,000. Tél.: 549-9250.

YAMAHA SRV 1988, très propre. Yves, 547-0513 après 17h00.

37 Pièces et accessoires

5 pneus Radial avec jantes, 4 d'été, 1 d'hiver. Tél.: 674-2749.

ACHETONS automobiles pour pièces, si complets. Gilbert Autos Inc., tél.: 543-8361.

ATTENTION: Pneus usagés de toutes sortes, très bas prix. 4 mags Toyota Tercel 13, 4 mags de GM, 5 trous 5. Tél.: 673-3917.

MOTEUR de Toyota Pick-Up 20R très bonne condition \$425.00 négociable. Tél.: 673-3917.

PIECES de Dodge Colt deux portes, automatique, bon moteur. Tél.: 696-0949.

PNEUS d'été radial 13, état neuf. Pontiac Phoenix 1980. Tél.: 696-1406.

QUATRE mags blancs avec pneus Yokohama pour 4x4. Tél.: 696-3334.

QUATRE Pneus 4 saisons, P-215, presque neufs. Tél.: 543-7378.

38 Remorques

DEPANNEUSE GMC 1983, hydraulique, prix très raisonnable. Tél.: 545-8267, 693-8743.

39 Roulottes à vendre

APPALACHE 21' 1980, ouvert télescopique, très propre. Tél.: 668-4175.

APPALACHE de voyage 18', 1985, toute équipée. Tél.: 549-5350.

COMPA de voyage, 13', fibre de verre, état neuf, \$4,500. Tél.: 668-8700.

NOUS SOMMES A LA RECHERCHE D'UNE ROULOTTE DE 24 OU 27'. EN BONNE CONDITION, A PRIX RAISONNABLE (ANNÉE 1978 ET PLUS). TEL.: 545-9786, 549-6455.

TAURUS 1977, 23', très bonne condition, \$7000.00. Tél.: 542-6520 après 18h00.

42 Tracteurs à vendre

TRACTEUR UNIVERSAL 640 1986, 65 hp, 400 heures, 2 roues motrices. Etat neuf. Ependeur Newholland 512, très bon état. Tél.: 544-9834 soir.

TRACTEUR FORD 4,600 1977, moteur neuf, cabine, loader avant, souffleur, idéal pour la neige. Tél.: 668-4154.

50 Enseignement Cours

COURS de pilotage, licence pilote privé, Aéro-club de Bagotville. Inf.: 543-2103.

RECHERCHE personne qualifiée, pour m'enseigner le cours de lecture de plan. Prix à discuter avec la personne. Tél.: 543-4710, Nancy.

51 Occasion d'affaires

CECI N'EST PAS UN EMPLOI: Fatigué de travailler pour les autres! Opportunité d'avoir votre propre entreprise dans votre région, poste limité. Temps plein ou partiel, au 25 ans et plus. Pour rendez-vous: 1-800-361-5096, 1-514-328-7116.

LAMPE DE SECOURS: En cas de panne électrique, complètement automatique, batterie rechargeable Panasonic. Diffuse beaucoup de lumière aux néons. Durée: 5 heures. Apparence et garantie exceptionnelles. Très en demande. Résistance et commerce. Distributeurs: bon profit. Faut voir pour apprécier. Tél.: 346-5856 Christian.

FAITES de l'argent. Je vous offre l'opportunité d'acquérir du matériel et machinerie usagés de toutes sortes dont le prix est de beaucoup inférieur à la valeur. Bicyclette, moto 50CC, tondeuse, tour à fer, scie à disque 5hp, presse-drill capacité 1 1/2 de meche, 5hp, pileur à tuyaux 1 1/4 à 6; 2 chaises de barbier hydrauliques, une petite scie à ruban (métal), corroyeur Rockwell 6; 1/2hp, un établi métal 1/2 épais, 3 x 7; sur roulettes, lustres, portes, scie alternative, aiguiseur patins, égoûles, couteaux planeur. Enclume et autres choses. Tél.: 548-6569.

52 Offre de service

A A ATTENTION! HOMME avec expérience offre ses services pour plastrage, résidentiel ou autres. Estimation gratuite. Tél.: 542-9864, 542-7263.

A BON PRIX: Peintre d'expérience, travail soigné, satisfaction garantie, tél.: 695-2318, 693-0820, Caro ou Jocelyne.

ARMOIRES GL INC.: Armoires en démonstration, 25 ans d'expérience, prix compétitif, tél.: 548-1231.

ARVIDA CLINIQUE DE MASSOTHERAPIE, massage, détente et thérapeutique. Diplômée de l'AMS. Tél.: 548-5163 Bienvenue.

ATTENTION: BON CENTRE DE MASSOTERAPIE PROFESSIONNEL. Mieux de tête, douleur au cou, épaule, au dos, hanche, sciatique, nervosité, constipation. Pour rendez-vous, tél.: 542-6200.

CARTOMANCIENNE, cartes tarots, numérogie. Sur rendez-vous Danielle 549-7475.

DAME avec expérience pour garder enfants 2 ans et plus à mon domicile. Quartier Dubose. Tél.: 548-9280.

DAME garderait enfants 0 à 5 ans, du lundi au vendredi à mon domicile, quartier des Ecrivains, reçus pour impôt. Tél.: 693-0267.

ENTRETIEN de votre résidence tel que grand ménage, peinture, nettoyage de terrain, etc. Tél.: 543-4834.

HOMME AVEC EXPERIENCE pour plastrage, peinture, plafond texturé, estimation gratuite. Tél.: 693-8158.

HOMME offre ses services pour la peinture, le grand ménage. Tél.: 547-7111.

IMPOT PLUS ENREGISTRE: Service de qualité professionnelle et à prix très compétitif. Benoit Tardif 2924 rue Vaudreuil Arvida. Tél.:

TENTE-ROULOTTE Rambec, 6 places, bon état, besoin légère réparation sur toile. Avoir, \$800.00. Tél.: 695-0938.

Tente-roulotte BA-700, 1987, achetée en 1988, un mois d'usage, chauffage, frigidaire propane 12 volts 110, état neuf, \$5,000.00, tél.: 549-4959.

TRIPLE classe A, 1984 1/2, 27 pieds, très propre, bas milage. État neuf. Tél.: 543-7297.

67 Demandé

APPAREILS MENAGERS V.S. Enr. — Achat, Vente et Service d'appareils ménagers de toutes marques. Tél.: 695-6181.

AUTOS ET CAMIONS usagés (rebuts), et toutes sortes de métaux, etc. 3357, boulevard St-François, Jonquière, tél.: 542-6938.

DESIRE acheter Yamaha tout-terrain 4 roues usagé en bonne condition. Tél.: 549-9250.

DESIRE louer chalet secteur rang 2 ou 4 St-Méthode, du 15 juillet au 5 août. Tél.: 676-6979.

RECHERCHE chalet confortable, bord lac ou rivière, près Chicoutimi. Avril à mi-juillet possiblement. Tél.: 545-3833.

Attention... Attention...

SERAIS ACHETEUR!

RECHERCHE ANCIEN REFRIGERATEUR "COCA-COLA" - à coins ronds.

DIMENSIONS: 5' de haut par 16" de large (environ).

PRIX: \$500.00 et plus. ÉGALEMENT ACHETERAIS UN "JUKE-BOX" et autres vieilles choses.

TELS:
Cellulaire: 819-371-8656 (sur semaine)
Tél.: 819-364-5846 (fin de semaine)

68 Divers

AAAAA-ACHATS ventes d'aspirateurs Electrolux, à partir \$109, garantie 1 an à 2 ans, réparation et vente de toute marque. Estimation gratuite. Aspirateur centrale à prix très compétitif. Aspirateur Chicoutimi, Place-Royaume, près Canadian-Tire. Tél.: 696-5024.

A A A-ACHAT, VENTE aspirateurs Electrolux, avec moteur, baguette et boyau neufs, \$289 seulement. Sears, bas prix. Système central Cyclo-Vac, 2 moteurs avec accessoires, \$749. Boyaux \$48.95. Pièces et réparations. Faisons clés d'auto et serrures. Aspiralux 2001, Faubourg Sagamie (Ancien Mail 170). Tél.: 548-5564.

A CHEVY-VAN 3504 barils 1977, fini campeur, 4 modulaires et divers articles à vendre. Tél.: 542-6406, 548-2975, laissez message.

AGENCE de rencontre. Tél.: 695-6009.

APPAREIL de conditionnement physique York 2001, \$250.00. Tél.: 544-7107.

AQUARIUM 108 gallons, tout équipé. Prix à discuter. Tél.: 544-6039.

ASPIRATEURS Electrolux usagés et autres marques avec balai électrique à partir de \$99.00. Aspiratex 2000, Galeries de Jonquière 695-5829.

BICYCLE de route Norco - Grand Touring, 18 vitesses, tout équipé. Servi 2 fois. Valeur \$700 laissé \$500 discutable. NINENTDO, 3 cassettes, \$180. Tél.: 678-9451.

BICYCLETTE 12 vitesses, de compétition, excellente qualité. Tél.: 549-6137, 549-0968.

ENSEIGNES MOBILES avec lettres et chiffres. Très propre. Tél.: 549-0492.

ENTREPRISE JEAN-YVES LABERGE INC.

ASPHALTE
Gravier, sable, pierre concassée, terre jaune. Aussi, remplissage et terrassement, travaux avec bulldozer, excavation d'entrée, pelouse, mur de remblai, pavé uni. Prix compétitif. Estimation gratuite. Tél.: 543-9641.

EQUIPEMENT industriel de couture, surjeteuse, une aiguille, deux aiguilles, tacker, fer, couteau, scelleuse, accessoires. Tél.: 679-5699.

FOIN A VENDRE, coupe 1989 avec de possibilité de livraison. Heure des reaps. Tél.: 347-3697.

FOIN A vendre, bonne qualité. Tél.: 544-9834, soir.

HYPNOSE: FUMAGE, NERVOISITE, MANQUE DE CONFIANCE VERSUS HYPNOSE EGALE REUSSITE ET CONFIANCE EN SOI. Tél.: 549-3479.

LOT à bois, à Notre-Dame-du-Rosaire, idéal pour bâtir un chalet sur le bord du lac. Tél.: 481-2508.

REPARATIONS laveuse, sècheuse, cuisinière, réfrigérateur, \$14.95 l'appel. Tél.: 545-7633.

A VOIR DIRECTEMENT DU MANUFACTURER DE DEMONSTRATION

1442, Cyrille-Vallancourt — Chicoutimi
Stores vénitien minis, horizontaux et verticaux
Réparations de tout genre
POUR ESTIMATION
Fernand Tromblay,
543-0432 ou 548-5732

MATERIAUX DE DEMOLITION, Bois, blocs ciment, briques, contre-plaqué, toilettes, électricité, plomberie, système chauffage, etc. Botanix, 1737 St-Jean-Baptiste. Tél.: soir 549-0723.

OUVRE-PORTE de garage électrique, jusqu'à 14 de hauteur, commande à distance, valeur \$700.00, laissé \$400.00. Tél.: 695-0938.

PLANCHE A VOILE HOT MOVE 9' 8", Rondeau. Deux mats, trois voiles une de 6.8 mètres, l'autre 5.8 mètres et 4.5 mètres carré. Deux wishbone, deux pieds de mat. Un dry-suit, bottines, cagoule. Equipement en bonne condition. Prix demandé \$1200.00. Tél.: 668-2759 après 17h00.

PNEUS 13 et 14, un lesley. Tél.: 543-4575.

PRESENTOIRS pour vêtements ou manteaux. Différent modèle et hauteur. Fini chrome. Tél.: 544-8819, 544-4419.

SERRE 12x24, fondation 8x8 bois traité, armature demi-cercle en acier, polythène spéciale, une saison d'usage. A démonter \$500.00. Tél.: 542-5300 soir.

STALLE à vache Ibertville pour 60 vaches et paille à \$90. Tél.: 549-2125.

SUPER LIQUIDATION, articles usagés, résidentiels, équipement de bar complet, restaurant, boucherie, écran géant, fauteuils pour chalet en bon état, toiles, lampes, cadres, miroirs, orgue, vaisselle de restaurant, et beaucoup d'autres. Cause déménagement. Au Grenier Commercial, 2112 St-Dominique, Jonquière. Tél.: 695-6109.

SUPER VENTE de garage. Pour cause de départ. Date samedi le 14 avril, dimanche le 15. Lieu: 2286 Dion Jonquière, quartier St-Mathias, près de la Polyvalente. Tél.: 548-7947.

TABLE de billard Snooker, 6x12, en très bonne condition, prix négociable. Tél.: 545-0284.

4 PNEUS d'été Pirelli, 185-75R13, \$100. Tél.: 547-8060.

69 Equipement de bureau

FAX RICOCHÉ 10-E état neuf, \$1,800. Tél.: 543-5349.

EQUIPEMENT BAR LAITIER
Mauvialn Electro Freeze neufs et usagés
Sylvain Gagnon: 543-7244

71 Musique et accessoires

CARTE d'expansion de mémoire pour AT (3 MB plein) et INTEL 80287-10. Coprocesseur mathématique. Neuf. Mario. Tél.: 418-543-2227.

CLAVIER électronique Casio PMP-500, neuf. Payé \$1,000, à moitié prix. Tél.: 543-2756.

GUITARE Kramer XL-1, état neuf, \$200. Tél.: 543-3801.

ORGUE de marque Baldwin neuve à moitié prix. Tél.: 679-1640 après 17h00.

72 Ordinateurs et jeux

COLECO Vision, manettes baseball, 7 cassettes, prix à discuter. Faut vendre!!! Tél.: 543-9569 après 17h00.

«Promotion»
Recevez une **MANETTE TURBO** d'une valeur de \$40.00 à l'achat de l'un ou l'autre des 2 jeux.

NINTENDO
Super cassette
Meilleur prix en ville
42 jeux en 1
52 jeux en 1
PRIX IMBATTABLE
542-2169

76 Sports, chasse et pêche

AUBAINE: 2 canots de toile 18 pieds, très léger, en très bon état, \$800. Tél.: 696-2996.

78 Vêtements

BLAZER en cuir neuf de qualité, couleur noire, grandeur 40. Prix: \$125.00. Tél.: 544-6258.

ROBE de mariée 11-12 ans, style Sissi, avec accessoires. Tél.: 693-0383.

79 Santé

GELEE ROYALE PURE, ou dans du miel. **POLLEN D'ABEILLE** naturel, ou en gélules. **AROMEL**: menthe, eucalyptus, sapin, citron. **Directement de L'APICULTEUR**, 2212 St-Jean-Baptiste Jonquière, 547-0238.

Ville de Chicoutimi

Programme de restauration

"Veuillez noter que toutes les demandes de subvention à la restauration domiciliaire, dans le cadre du programme P.A.R.C.Q., devront être acheminées à la M.R.C. du Fjord-du-Saguenay à l'adresse suivante: **M.R.C. DU FJORD-DU-SAGUENAY** Monsieur Paul A. Faucher, Coordonnateur du programme P.A.R.C.Q. 475, boulevard Talbot CHICOUTIMI (Québec) G7H 4A3 Tél.: (418) 696-2521"

CANADA PROVINCE DE QUEBEC DISTRICT JUDICIAIRE DE CHICOUTIMI

AVIS

Avis est par les présentes donné en vertu de l'Article 31 de la Loi sur les Pouvoirs Spéciaux des Corporations (L.R.Q. 1977, c. P-16), telle qu'amendée, que le 9 avril 1990, — la garantie créée par l'acte de fiducie consenti par **MARCHE COLLARD LIMITEE** en faveur de **TRUST GENERAL DU CANADA**, devant Me Johanne Forget, notaire à Jonquière, en date du 3 avril 1989, sous le numéro 299 des minutes de son répertoire, et dont une copie a été dûment enregistrée au bureau de la division d'enregistrement de Chicoutimi, le 4 avril 1989, sous le numéro 490,761 est devenue exécutoire. **JONQUIERE**, ce 9 avril 1990.

TRUST GENERAL DU CANADA, fiduciaire par Richard Cardinal par Claude Maltais

CANADA PROVINCE DE QUEBEC DISTRICT JUDICIAIRE DE CHICOUTIMI

AVIS

Avis est par les présentes donné en vertu de l'Article 31 de la Loi sur les Pouvoirs Spéciaux des Corporations (L.R.Q. 1977, c. P-16), telle qu'amendée, que le 6 avril 1990, — la garantie créée par l'acte de fiducie consenti par **2627 4498 QUEBEC INC.**, en faveur de **TRUST GENERAL DU CANADA**, devant Me Johanne Forget, notaire à Jonquière, en date du 22 décembre 1988, sous le numéro 236 des minutes de son répertoire, et dont une copie a été dûment enregistrée au bureau de la division d'enregistrement de Chicoutimi, le 23 décembre 1988, sous le numéro 487,632 est devenue exécutoire. **CHICOUTIMI**, ce 6 avril 1990.

TRUST GENERAL DU CANADA, fiduciaire par Richard Cardinal par Claude Maltais

Yvon delwaide

CANADA PROVINCE DE QUEBEC DISTRICT D'ALMA
NO: 160-11-000031-905

COUR SUPERIEURE (en matière de faillite) SURINTENDANT: 043106

DANS L'AFFAIRE DE LA FAILLITE DE: LES GESTIONS G.M.F. INC., (Cie formée le 24/02/1989), opérant sous la raison sociale de "SALON L'EDEN ENRG." coiffure & esthétique, 1055, DuPont sud, Alma, G8B 2V7.

Avis est par les présentes donné que **LES GESTIONS G.M.F. INC.** a déposé une **CESSION DE BIENS** le 6 avril 1990, et que la **PREMIERE ASSEMBLEE DES CREANCIERS** sera tenue le 24 avril 1990, à 11.00 heures, au bureau du syndic soussigné, au 1015, DuPont sud, Alma.

DATE DE CHICOUTIMI, ce 9e jour d'avril 1990.

YVON DELWAIDE, syndic
110, Racine est, Suite 225, C.P. 970, Chicoutimi, G7H 5E8
1015, DuPont sud, Alma, Lac St-Jean, G8B 2V6

Expulsés pour des graffiti
Les étudiants protestent

MONTREAL (PC) — Deux étudiants expulsés du cégep du Vieux-Montreal pour avoir peint des graffiti, dans le cadre de la grève contre la hausse des frais de scolarité, contestent leur expulsion.

En compagnie de leur avocat, Me Sylvain De LaGrave, hier, les étudiants Joffrey Bienvenue et Christian Raymond ont soutenu qu'on voulait faire d'eux des exemples.

M. Bienvenue, qui est aussi membre de l'exécutif de l'association étudiante, croit qu'on le pointe du doigt en particulier à cause de son rôle de leader. «C'est une expulsion politique», a-t-il affirmé, hier, lors d'une conférence de presse.

Les deux étudiants ne comprennent pas que la direction du cégep s'acharne à les punir, alors que tout est rentré dans l'ordre et que la grève étudiante est terminée.

MM. Bienvenue et Raymond ont reçu un avis d'expulsion, ces jours derniers, émanant de la direction du cégep. L'expulsion pour avoir peint des graffiti vaut jusqu'à l'audition de la cause

par un comité du cégep. Cette audition doit avoir lieu mardi.

Les étudiants critiquent la composition même de ce comité, prétextant que certains de ceux qui y siègent sont les dirigeants du cégep, ceux-là même qui ont signé leur avis d'expulsion. Selon le M. Bienvenue, les dirigeants du cégep deviennent ainsi juge et partie.

Dans l'avis d'expulsion, la direction du cégep affirme que les deux étudiants de sciences pures ont été vus par des policiers du poste 33 en train d'écrire des graffiti.

MM. Bienvenue et Ray-

mond entendent bien se défendre de ces accusations; ils ont déjà plaidé non coupables devant la cour.

Toutefois, ils protestent contre le fait qu'en se basant sur le témoignage des policiers, le cégep entreprenne des mesures disciplinaires contre eux. «C'est comme si on nous considérait déjà comme coupables», soutient M. Bienvenue.

Entre-temps, les deux jeunes ont échoué dans leur tentative de réintégrer leurs cours. Leur requête en injonction interlocutoire provisoire a été rejetée par le tribunal.

En bref

Allocations familiales

QUEBEC (PC) - Le Réseau d'action et d'information pour les femmes (RAIF) demande au gouvernement de ne pas modifier l'actuelle façon de distribuer les allocations familiales.

Le ministre de la Sécurité du revenu André Bourbeau a annoncé cette semaine que le gouvernement modifiera la procédure d'en-

voyer mensuellement les allocations familiales aux bénéficiaires.

Selon le ministre, les chèques pourraient être envoyés trimestriellement aux parents d'un seul enfant et seront déposés automatiquement dans les comptes de banque des autres bénéficiaires.

Dans un communiqué, le RAIF fait valoir que le fait d'envoyer un chèque qu'à tous les trois mois nuira aux femmes plus démunies qui attendent à chaque mois ce supplément pour pourvoir à certains besoins essentiels de leur enfant.

Les libéraux se reposent un peu

MONTREAL (PC) — La campagne au leadership du Parti libéral fait relâche pendant quelques jours à l'occasion de Pâques, le temps de permettre aux candidats, au parti et aux organisations de reprendre leur souffle.

Les prochaines assemblées en vue du choix des délégués, au Québec, n'auront lieu que le mardi après Pâques.

Jusqu'à présent, Jean Chrétien mène largement, au Québec comme au Canada, avec au moins 60 pour cent des délégués déjà désignés.

AVIS D'INTENTION DE DISSOLUTION 132 770 CANADA INC.

AVIS est par les présentes donné que **132770 Canada Inc.** a déposé auprès du Directeur, Direction des Corporations, consommation et corporations, une déclaration d'intention de dissolution conformément aux dispositions de l'article 204 de la Loi régissant les sociétés par action de régime fédéral et qu'elle déposera ses clauses de dissolution dès qu'elle aura satisfait aux exigences de la Loi.

Le siège social de la société est situé au 1075, de la rue Joliet, à Chicoutimi, Québec. Chicoutimi, le 30 mars 1990.

PAUL LEBLANC, président

Commission royale sur le transport des voyageurs au Canada

Royal Commission on National Passenger Transportation

AVIS PUBLIC

La Commission royale sur le transport des voyageurs au Canada a été chargée de « faire enquête et rapport sur un système national intégré de transport interurbain des voyageurs permettant de répondre aux besoins du Canada et des Canadiens au XXI^e siècle et de maintenir et d'améliorer les liaisons entre les régions et les collectivités du Canada ».

La Commission sollicitera l'opinion des Canadiens quant à leurs attentes touchant un système national de transport des voyageurs pour le XXI^e siècle, les principaux besoins d'ordre économique, social et environnemental que devra satisfaire ce système ainsi que la façon dont il devra être financé.

La Commission tiendra des audiences publiques dans 30 communautés d'un bout à l'autre du pays à compter de la fin d'août 1990. Vous êtes invités à présenter un mémoire de façon à ce que nous puissions profiter de vos vues et connaissances. La date limite pour la présentation des mémoires est le 15 juillet 1990.

Nous voulons connaître votre opinion.

Composez notre numéro sans frais, le 1-800-267-4389, ou écrivez à l'adresse ci-dessous pour obtenir d'autres informations sur les modalités de participation.

Mme Janet Smith, Directrice exécutive
Commission royale sur le transport des voyageurs au Canada
C.P. 1665, Succursale « B »
Ottawa, Canada
K1P 6P8

Starkist et les dauphins

WASHINGTON (PC) — StarKist, le plus gros producteur de thon en conserve au monde, a annoncé jeudi qu'il n'achètera et ne vendra plus de thon capturé en même temps que des dauphins, se méritant d'emblée les félicitations des écologistes qui luttent depuis longtemps pour protéger les dauphins des filets de pêche.

Les spécialistes de l'environnement espèrent maintenant que cette initiative sauvera une partie des quelque 100 000 dauphins qui meurent présumément chaque année dans les énormes filets dérivants employés pour prendre les bancs de thon. Ces filets s'étirent parfois sur 50 kilomètres de long.

Décès

BERGERON (Mme Lise) — Est décédée accidentellement le 11 avril à l'âge de 41 ans et 7 mois, Madame Lise Bergeron, épouse de M. Paul Bouchard, demeurant au no 1255 des Mélézes, St-Félicien. Mme Bouchard sera exposée samedi à compter de 19h00, à la résidence funéraire Gilles Arcand, au 1044 Boulevard Sacré-Coeur St-Félicien. Les funérailles auront lieu lundi à 15h00 en l'église de St-Félicien, l'inhumation aura lieu au cimetière paroissial. Elle laisse dans le deuil outre son époux, ses enfants: Guylaine, Isabelle, Mélanie. Sa mère et son père: Madame Normandine Perron (M. Raymond Bergeron), ses frères et ses sœurs, beaux-frères et belles-sœurs: Guy (Fernande Paquet), Normand (Réjeanne Lachance), Ghislain (Danielle Desbiens), Gaston (Lucie St-Pierre), Denis (Guylaine Jean). Beaux-frères et belles-sœurs de la famille Bouchard: Rose (Jean-Yves Bonneau), Emile

(Lucille Desgagné), Jeanne-d'Arc (Benoit Morin), Simone (Maurice Bonneau), Fernand (Rosie Gagné), Lucien (Noëlla Miousse), René (Huguette Bouchard), Monique (Aurèle Launière), Adolphe (Réa Gauthier), Georges (Gina Desmeules), Gaëtan (Ginette). Neveux et nièces, de nombreux parents et amis. La direction des funérailles a été confiée à la résidence funéraire Gilles Arcand de St-Félicien.



BOUCHARD (Dame Marguerite) — Est décédée à Chicoutimi, le 10 avril 1990, à l'âge de 50 ans et 7 mois, Dame Marguerite Bouchard, épouse de M. Gérard Bilodeau, demeurant au 565, rue Ste-Anne, Chicoutimi. La dépouille mortelle est exposée au salon Aubin, boulevard St-Paul. Les funérailles auront lieu vendredi, à 10h30, en l'église Christ-Roi et l'inhumation au cimetière de Chicoutimi. Elle laisse dans le deuil, outre son époux, ses enfants: Francine Blackburn (Antoine Tremblay), Nicole Blackburn (Guy Dallaire), Linda Blackburn (Denis Girard), Line Blackburn (Patrice Hudon), Gilles Blackburn (Chantale Bergeron), Guilaine Blackburn (Alain Bilodeau), Guy Blackburn (Caroline Bérubé), feu Nancy Blackburn, Christian Bilodeau et plusieurs petits-enfants, sa mère: Dame Rolande Tremblay (feu Roland Bouchard), sa belle-mère Dame Thérèse Chantal (feu Georges Bilodeau), ses frères et sœurs: Jocelyn Bouchard (Clairette Pedneault), Richard Bouchard, Claude Bouchard, son beau-frère Jean-Eudes Bilodeau (Brigitte Harvey), ainsi que plusieurs neveux et nièces, parents et amis. Pour ceux qui désirent offrir des dons, les faire parvenir à la Société canadienne du cancer. Direction funéraire: Maison Aubin.

COULOMBE (Mme Marjolaine) — Est décédée accidentellement à Roberval le 11 avril à l'âge de 31 ans et 7 mois, dame Marjolaine Coulombe, compagne de Marc-André Laroche, demeurant au numéro 1255 des Mélézes à St-Félicien, antérieurement de la Doré. Marjolaine sera exposée aujourd'hui à compter de midi, au salon funéraire paroissial de la Doré. La célébration de la parole aura lieu samedi à 15h00 en l'église de La Doré, l'inhumation aura lieu au cimetière paroissial de la Doré. Elle laisse dans le deuil outre son compagnon, sa mère et son père, Mme Françoise Audet (M. Raymond Coulombe), sa sœur Myriam, M. et Mme Lucien Laroche de St-Prime, ses oncles et ses tantes, de nombreux parents et ses amis. Elle était dans l'association de Foi et Lumière, et l'association le Goéland de St-Félicien. La direction des funérailles a été confiée à la résidence funéraire Gilles Arcand de St-Félicien et la Doré.



GAGNE (Dominic) — Est décédé accidentellement à Chicoutimi le 10 avril 1990 à l'âge de 15 ans et 11 mois, Dominic Gagné fils de Monsieur Gilbert Gagné et de dame

Louise Jean demeurant au 774, Casgrain à Chicoutimi. La dépouille mortelle est exposée en la résidence funéraire Gravel et Fils du 825, Bégin coin des Champs-Élysées à Chicoutimi. Les funérailles auront lieu le vendredi 13 avril 1990 à 10h00 en l'église St-Antoine de Chicoutimi. Les cendres seront déposées au cimetière St-Antoine. Il était étudiant à la polyvalente Dominique-Racine de Chicoutimi. Il laisse dans le deuil outre son père et sa mère, son frère et sa sœur: Roberto et Stéphanie Gagné, son demi-frère et sa demi-sœur: Danny et Nancy Savard, ainsi que Normand Savard, ses oncles et tantes, cousins et cousines et de nombreux parents et amis. Direction funéraire: Gravel et Fils Ltée.

LAROCHE (Mme Gertrude) — Est décédée à Ste-Thérèse le 11 avril 1990, à l'âge de 68 ans, Mme Gertrude Larouche épouse de M. Georges Bilodeau, demeurant au 205 René-Robert Apt 5, Ste-Thérèse. Outre son époux, elle laisse dans le deuil ses enfants: Huguette (Jim Baldridge), Nicole Deveau, Serge (Charlotte Ouellet), ses petits-enfants: Kim Berley, Karen, Jimmy, Stéphanie, Jonathan, Carl et Julie, sa sœur: Denise Roy, son frère: Henri Larouche ainsi que plusieurs beaux-frères et belles-sœurs, neveux et nièces. Selon ses volontés, elle ne sera pas exposée. Un service commémoratif en présence des cendres, aura lieu lundi, le 16 avril 1990 à 10h00 en l'église de Sacré-Coeur de Ste-Thérèse. La famille recevra les condoléances à l'église à compter de 9h30. Au lieu de fleurs, des dons à la Société Canadienne du Cancer seraient appréciés. Direction funéraire: Goyer Ltée, 45 Turgeon, Ste-Thérèse.

PERRON (Mme Marie-Blanche) — Est décédée accidentellement à Roberval le 11 avril, à l'âge de 65 ans et 11 mois, dame Marie-Blanche Perron, épouse de M. Lucien Renaud, demeurant au numéro 808 route 169 à St-Félicien. Mme Renaud sera exposée samedi à compter de 19h00, à la résidence funéraire Gilles Arcand, au 1044 Sacré-Coeur, St-Félicien, les funérailles auront lieu lundi à 15h00 en l'église de St-Félicien, l'inhumation aura lieu au cimetière paroissial. Elle était membre de l'âge d'Or. Ceux et celles qui le désire peuvent faire leurs dons à la Fondation de l'hôtel Dieu de Roberval au salon funéraire. Elle laisse dans le deuil outre son époux, ses enfants: Bernard (Ghislaine Coulombe), Donald (Diane Bélanger), Rodrigue (Victoire Rivard), Denise (Victorin Séguin), Yvan (Chantale Michaud), Mario (Irene Boillard), feu Jean, Chantal (Colette Laflamme), Louise (Guy Bouchard), Claude (Myriam Guay), Dany. Ses 24 petits-enfants et un arrière-petit-fils. Ses frères et ses sœurs, beaux-frères et belles-sœurs: Normandine (Raymond Bergeron), Jean-Marc (Thérèse Julien), Ronaldo (Aurore Julien), Monique (Jean-Paul Langlais), Florent (Candide Langevin), feu René-Paul (Gisèle Fortin). Beaux-frères et belles-sœurs de la famille Renaud: Lucille (Henri Caron), Fernande (Paul-Ernest Girard), Juliette (Raymond Cloutier), Yvette (Jean-Claude Gauthier), Thérèse (feu Roland Cossette), feu Gaëtan (feu Raymond Gauthier), Jean-Paul (Gertrude), Ghislain (Rose-Yvonne Tremblay), Gilles (Imelda Nolan), Janine, Richard (Lise Gauthier), neveux et nièces, de nombreux parents et amis. La direction des funérailles a été confiée à la résidence funéraire Gilles Arcand de St-Félicien.



PLOURDE (Mme Jacqueline) — Est décédée à Lac-Bouchette le 10

avril 1990 à l'âge de 49 ans et 11 mois, Mme Jacqueline Plourde fille de feu M. Stanislas Plourde et de feu dame Marie-Jeanne Tremblay, demeurant au 125, rue Principale, Lac-Bouchette. Les cendres seront exposées à la Maison Desbiens Frères inc., 245, rue Principale, Lac-Bouchette, lundi le 16 avril 1990 à compter de midi. Les funérailles auront lieu lundi le 16 avril 1990 à 15h00 en l'église de Lac-Bouchette et l'inhumation se fera à Chicoutimi. Elle laisse dans le deuil, ses enfants: Guylaine, Daniel (Renée Doré), Yves, Karine, Steeve, son beau-père: M. Georges Légaré, ses sœurs et frères: Madeleine, Gilbert (Ginette Cloutier), Marie, feu Marcel (Micheline Paradis), Elzéar, Marie-Reine, sa demi-sœur: Agathe Légaré (Ghislain Cloutier), son ex-époux: M. Denis Tremblay, ses beaux-frères et belles-sœurs: Gabriel Tremblay (Anne-Marie Larouche), feu Antonia (Donat Morissette), Paula (Louis-Aurèle Tremblay), Jacques (Thérèse Tremblay), Danielle (Michel Hudon), Léon-Georges (Brigitte Gagnon), Raymond, Guy, Jean (Lynda Tremblay), Laurent (Francine Lefebvre), Ghislaine (Rosaire Truchon), ses neveux, ses nièces, ainsi que plusieurs autres parents et amis. Direction funéraire: Desbiens et Frères inc., Lac-Bouchette.



ROY (M. Gilles) — Est décédé à l'hôpital de Chicoutimi le 12 avril, à l'âge de 50 ans 2 mois, M. Gilles Roy, époux de dame Claudette Lelièvre, demeurant au 2625 de la Brosse à Jonquière. La dépouille mortelle est exposée au salon funéraire Nault & Caron, 2770 rue de la Salle, Jonquière. Les funérailles auront lieu samedi le 14 avril à 11h00 en l'église de St-Mathias. La dépouille mortelle sera incinérée au crématorium Nault & Caron. Il laisse dans le deuil outre son épouse, ses enfants: Ariane, Yannick, Paulin, sa mère: Mme Alida Cliche, ses sœurs: Gaétane (Patrick Mathieu), feu Ghislain (Marielle Paulin), Gilberte (Lévis Tardif), Claudette, Lily (Jean-Claude Caron), ainsi que ses beaux-frères et belles-sœurs, neveux et nièces. Les personnes qui le désirent pourront verser leurs dons à la société Canadienne du Cancer. Direction des funérailles Nault & Caron.



RIVERIN (M. Alexandre) — Est décédé à Chicoutimi le 11 avril 1990 à l'âge de 76 ans et 10 mois, M. Alexandre Riverin époux de feu dame Elise Bédard, demeurant au 2142, rue Rodolphe Pagé. La dépouille mortelle est exposée au salon Aubin, boulevard Saint-Paul, Chicoutimi. Les funérailles auront lieu samedi le 14 avril 1990 à 11h00 en l'église Saint-Paul Apôtre, les cendres seront déposées au cimetière Saguenay. Il laisse dans le deuil, ses enfants: Ginette (Clément Leclerc), Lilliane (Gérald Rivierin), Fernand (Shirley Leclerc), Camil, Mathilde, Jean-Yves (Marlaine Girard), Paulyne (Jacques Boivin), Pierre (Marie-France Maitais), ainsi que 14 petits-enfants, un arrière-petit-enfant. Il était le frère de: feu Ludger (feu Anne-Alma Simard), feu Joseph-Antoine (Rolande Drolet), feu Adrien (Lucille Tremblay), feu Léon (Elisabeth Bédard), feu Benoit (Charlotte Gagnon), feu Laurent (Simone Jean), feu Louis-Philippe (Marianne Gagné), Alphonse (Gemma Gilbert), feu Hémerentienne (Ephraïm Bédard).

feu Sœur Jeannette Riverin des Soeurs du Bon Pasteur, feu Marguerite (feu Albert Yacola). Il était le beau-frère de: Albert Bédard, feu Jean-Paul Bédard (Estelle Rivard), Edmond Bédard (Germaine Jobin), feu Hélène Bédard, feu Hermeline Bédard (Armand Simard), Marie-Ange Bédard (feu Dominique Rivierin), Thérèse Bédard, ainsi que de nombreux neveux et nièces, parents et amis. Pour ceux qui désiraient offrir des dons, les faire parvenir à la Fondation de l'hôpital de Chicoutimi. Direction funéraire: Maison Aubin Ltée.



BOUCHARD (M. Léo) — La messe anniversaire de Monsieur Léo Bouchard, époux de dame Marie Tremblay, demeurant au 540, des Sizersins, Chicoutimi sera chantée samedi le 14 avril 1990 à 20h00 en l'église de Notre-Dame du Royaume à Chicoutimi. Parents et amis sont invités à y assister. Direction funéraire: Gravel et Fils Ltée.



BOUCHARD (M. Léo) — La messe anniversaire de Monsieur Léo Bouchard, époux de dame Marie Tremblay, demeurant au 540, des Sizersins, Chicoutimi sera chantée samedi le 14 avril 1990 à 20h00 en l'église de Notre-Dame du Royaume à Chicoutimi. Parents et amis sont invités à y assister. Direction funéraire: Gravel et Fils Ltée.

Lors du décès de
Mme Pamphile Gagnon
(Régina Desrosiers)
de Chicoutimi

Ses parents et amis ont voulu perpétuer son nom en faisant des dons à la Fondation régionale de l'Hôpital de Chicoutimi. Ces dons aideront à l'achat d'équipements destinés aux spécialistes et aux ultra-spécialités à vocation régionale.

La population du Saguenay-Lac-St-Jean dit MERCI aux généreux donateurs.
"LA FONDATION DE MA VIE"



On peut rejoindre directement la Fondation de Ma Vie

en signalant: **696-9962**

VOUS ÊTES À LA RECHERCHE D'UN EMPLOI?

le QUOTIDIEN

Vous présente les emplois disponibles au



Centre d'Emploi du Canada

Représentant(e) assurances générales et Serv. financiers

No offre: 19 D/O (7311) 5171-110
Lieu: Jonquière
Traitement: Base plus commission
Conditions: Permanent 40 hrs/sem.
Exigences: avec ou sans exp. Formation donnée par l'employeur

Menuisier (homme ou femme)

No offre: 076 (4911) 8781-110
Lieu: LG-4 Baie James
Traitement: 14.57\$ plus prime d'éloignement.
Conditions: 3 mois
Exigences: Doit posséder carte de menuisier.

Imprimeur (Homme ou femme)

No offre: 087 (2819) 9512-110
Lieu: Chicoutimi
Traitement: A discuter
Conditions: Possibilité de permanence.
Exigences: Très bonne connaissance du letter press.

Préventionniste (Homme ou femme)

No offre: 073 (4216) 1176-110
Lieu: Chicoutimi
Traitement: A discuter
Conditions: 7 à 8 mois
Exigences: Avec Dec ou 10 ans d'exp. et être accrédité par la CSST.

Technicien(ne) en électrodynamique

No offre: 053 (4911) 2165-126
Lieu: Baie James
Traitement: 470\$/sem. et plus

selon exp. plus transport, plus prime d'éloignement.
Conditions: 3 à 6 mois
Exigences: Avec expérience en construction. Dec en électrodynamique doit connaître le code du bâtiment et électrique du Québec 87.

Technicien(ne) en électronique

No offre: 011 (2511) 2165-230
Lieu: Secteur St-Félicien (Forêt)
Traitement: Entre 13.00\$ et 15.00\$/heure selon exp.
Conditions: Permanent plein temps
Exigences: Dec en électronique, exp. un atout.
Fonctions: Programmation automate, installation, câblage entretien, équipement électrique et électronique. Faire C.V. Héléne Martel à Roberval.

Mécanicien(ne)

No offre: 075 (4911) 8733-117
Lieu: LG-4 Baie James
Traitement: 16.90\$/heure plus prime d'éloignement.
Conditions: 3 mois
Exigences: Posséder carte de frigoriste.

Couturier(lère)

No offre: 072 (9724) 8553-142
Lieu: Chicoutimi
Traitement: Selon exp.
Conditions: Permanent plein temps
Exigences: 10 ans et plus d'exp.

Tu es sans emploi

Tu es sans emploi judiciaire
Mais tu veux travailler
SERVICE RELANCE
Un service pour TOI
Communiquer au CEC le plus près de ta localité.

SE PRESENTER AU CEC DE VOTRE LOCALITE
POSTES EGALEMENT OUVERT AUX HOMMES ET AUX FEMMES

Des problèmes à l'horizon

Rodgers: «Notre relève c'est un vide... et Burke»

MONTREAL (PC) - La première série de la saison 1990 des Expos a laissé voir des lacunes évidentes du côté de la relève. En entreprenant la saison avec trois recrues qui seront appelées à jouer à tous les jours, l'équipe s'exposait à un début en dents de scie.

/// Au losange ///

Les Mets, qui sont favoris pour remporter encore une fois le championnat de la section Est, auront eux aussi quelques nouvelles figures sur le terrain cet après-midi.

C'est ainsi que Keith Miller sera au champ centre et Barry Lyons derrière le marbre. Mike Marshall, acquis des Dodgers de Los Angeles en retour de Juan Samuel, a hérité du poste au premier coussin.

Avec des frappeurs redoutables comme Darryl Strawberry, Howard Johnson, Keith McReynolds, Marshall et Gregg Jefferies et un personnel de lanceurs incroyable, on comprend facilement pourquoi les Mets seront encore redoutables.

C'est le jeune droitier David Cone qui sera au monticule pour les Mets cet après-midi. Il fera face à Kevin Gross.

Cone a conservé un dossier de 2-1 et une moyenne de points mérités de 1,00 en cinq départs face aux Expos l'an dernier. Il a blanchi les hommes de Buck Rodgers deux fois.

Gross a pour sa part conservé une fiche d'une victoire et une défaite contre les Mets la saison dernière et une moyenne de 3,38. En carrière, il peut se vanter d'avoir une fiche gagnante face aux hommes de Davey Johnson, soit 11 victoires et neuf revers.

Dwight Gooden, qui a déjà subi la défaite à son premier départ cette saison, et Ron Darling seront les autres lanceurs utilisés par les Mets dans cette série.

Ils seront opposés à Dennis Martinez et Zane Smith.

Les Expos ont conservé un dossier de neuf victoires contre autant de revers face aux Mets l'an dernier. Ils ont cependant subi sept défaites au Stade Shea et la saison 1989 des Expos s'est terminée à New York à toutes fins utiles quand ils ont subi trois revers d'affilée les 4, 5 et 6 août pour perdre le premier rang de la section Est. Ils ne se sont jamais remis de ce balayage.



Michel Lajeunesse

Les trois jeunes en questions, Delino DeShields, Marquis Grissom et Larry Walker commettront des erreurs, c'est certain, mais ils ont tous trois tellement de talent que très bientôt on ne se souviendra plus de leurs premières bévues.

Ce ne sera pas le cas des releveurs qui feront perdre des matches à l'équipe, étant incapables de conserver les avances laissées par les partants.

Les Expos avaient une très bonne relève il y a quelques années quand Tim Burke venait préparer la venue de Jeff Reardon. Quelques années plus tard, c'est Jeff Parrett qui préparait le terrain pour Burke, qui était devenu un des meilleurs releveurs du baseball.

Tout cela a bien changé et Buck Rodgers est le premier à le reconnaître.

«C'est bien simple, dit-il, notre relève c'est... un vide... un vide... et Tim Burke. Notre grand défi cette saison, c'est de développer deux gars que nous pourrions utiliser en sixième, septième et huitième manches pour préparer la venue de Burke. Pour l'instant, nous avons six bras et Tim Burke. Notre travail, c'est de trouver qui va lancer quand et qui va être capable de faire ce travail spécifique.»

Des jeunes

Le véritable problème de la relève est qu'un gars comme Zane Smith par exemple a été retourné chez les partants. Il avait de l'expérience et on savait à quoi s'attendre de lui. Le problème c'est aussi l'état de santé de Dave Schmidt, un releveur acquis via le marché des joueurs autonomes. Schmidt, un vétéran, a remporté 10 victoires pour les Orioles de Baltimore la saison dernière. Les Expos avaient l'intention justement de l'utiliser dans ce rôle de «set-up man». Mais son nom est sur la liste des blessés (dos) et il ne pourra revenir au jeu avant le 19 avril à Philadelphie.

Son absence a créé un vide bien évident déjà depuis le début de la campagne.

Dans le match inaugural contre les Cardinals par exemple, Burke a été envoyé au monticule en huitième manche quand les Expos dominaient 5-3. On sait ce qui s'est passé par la suite. Burke a donné un double de deux points à Willie McGee en fin de neuvième et les Cards l'ont emporté en 11 manches.

«C'est Schmidt que j'aurais voulu voir au monticule en huitième manche, a admis Buck Rodgers. C'est pour remplir ce rôle que nous l'avons acquis. Mais il est blessé et nous ne pouvons rien y faire. Quand McGee a claqué ce double en neuvième, c'était le 50e tir de Burke dans ce match. Nous aurions voulu dans la même situation que Burke l'affronte avec son 17e ou 18e tir. Cela aurait fait toute la différence.»

Rodgers espère toujours qu'un des releveurs qui sont avec l'équipe pourra se lever

/// Sport en bref ///

Meilleure recrue

MONTREAL (PC) - Delino DeShields a été élu hier la meilleure recrue du camp d'entraînement des Expos par le chapitre montréalais de l'Association des chroniqueurs de baseball d'Amérique.

Le joueur de deuxième-but de 21 ans a reçu huit des 10 votes de première place après avoir mené tous les Expos pour la moyenne au bâton (.464), les points marqués (10) et les vols de but (neuf).

Il n'avait disputé que 47 matches à un niveau supérieur au AA en 1989.

Le voltigeur Marquis Grissom a reçu les deux autres votes de première place et s'est classé deuxième à l'issue du scrutin.

Il a conservé une moyenne de .378 dans la Ligue des pamplemousses, avec quatre circuits et huit points produits.

Larry Walker, un voltigeur canadien de la Colombie-britannique, s'est classé troisième. Il a maintenu une moyenne de .375, claqué trois circuits et produit sept points.

Langston s'illustre

ANAHEIM, Cal. (AP) - L'ex-Expo Mark Langston, le lanceur de 16 millions \$, a fait des débuts fracassants dans

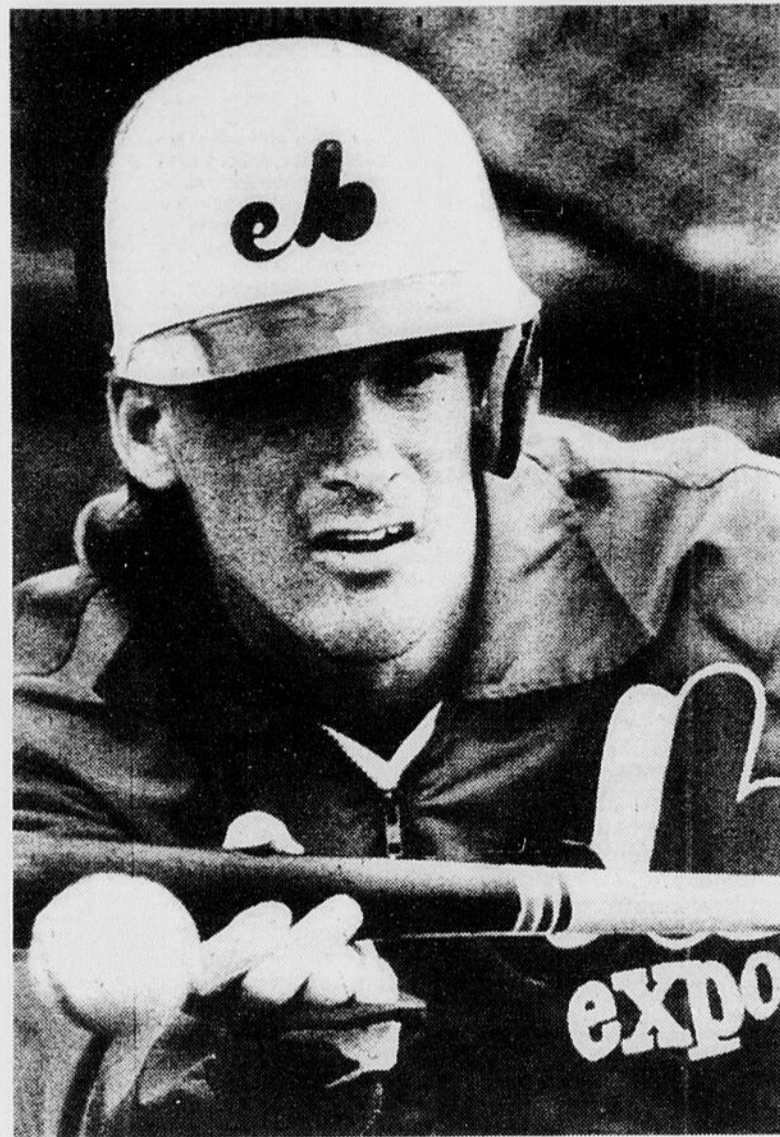

TIM BURKE... aura besoin d'aide bientôt et c'est le problème que veut régler Buck Rodgers dans les plus brefs délais.

(Photothèque Le Quotidien)

la tête et s'imposer. Jusqu'à présent, le gaucher Drew Hall, acquis des Rangers du Texas, a représenté une belle surprise. Steve Frey, un autre gaucher, n'a rien donné en deux manches de travail, mais les joueurs des Cards ont frappé ses offrandes d'aplomb. Le jeune Bill Sampen,

acquis des Pirates, montre de belles qualités tandis que le nom de Brett Gideon vient d'être placé sur la liste des blessés à son tour. Rodgers veut garder Joe Hesketh pour la longue relève parce qu'il prétend que le gaucher est plus efficace quand il peut utiliser tous ses tirs.

l'uniforme des Angels de la Californie en lançant un match sans point ni coup sûr avec la collaboration du releveur Mike Witt. Les Angels ont blanchi la toute première formation de Langston, les Mariners de Seattle, 1-0.

Langston a lancé sept manches et effectué 98 tirs. Il s'agissait du premier match de neuf manches sans point ni coup sûr dans les ligues majeures depuis la partie parfaite de Tom Browning, des Reds de Cincinnati, contre les Dodgers de Los Angeles, le 16 septembre 1988.

Langston a retiré trois frappeurs sur des prises et accordé quatre buts sur balles. Il a été favorisé par une décision serrée.

Pete O'Brien a en effet entrepris la cinquième nache avec un roulant que le premier-but Wally Joyner, hors d'équilibre, a relayé pardessus la tête de Langston. Après avoir surveillé la reprise, le marqueur officiel Ed Munson a statué qu'il s'agissait d'une erreur: «Le joueur de premier but aurait dû effectuer un meilleur relais», a-t-il jugé.

Dernière saison

MONTREAL (PC) - Gervais Rioux espère que sa dernière saison en cyclisme de compétition sera sa meilleure.

«Je ne vais sûrement pas ralentir parce qu'il s'agit de ma dernière saison», a révélé Rioux, 29 ans, le meneur de l'équipe Evian-Miko, une des meilleures équipes cyclistes au Canada.

«Ce n'est pas mon genre. J'ambitionne de connaître la meilleure saison de ma carrière.»

Rioux participera à la Classique cycliste Canadian Tire qui sera présentée à Montréal du 1 au 3 juin, aux championnats canadiens qui auront lieu dans sa ville natale de Mont-Joli, du 11 au 15 juillet, et aux championnats mondiaux qui auront lieu au Japon, le 17 août.

Les honneurs à Kelesi et Pridham

TOTONTO (PC) - Les Ontariens Chris Pridham, d'Oakville, et Helen Kelesi, de Thornhill, ont été proclamés les joueurs du mois de mars par Tennis-Canada.

Pridham a remporté le tournoi des maîtres du circuit satellite britannique, le mois dernier.

Quant à Kelesi, la joueuse canadienne la mieux classée sur la scène mondiale, elle est finalement revenue au jeu après une blessure au pouce pour atteindre la troisième ronde des Internationaux Lipton.

Les chiffres

Hockey

LIGUE NATIONALE

Éliminatoires

Demi-Finales de sections
Quatre de sept

Conférence Prince-de-Galles

NY Rangers vs NY Islanders

Lundi, 9 avril

NY Rangers 3 NY Islanders 4 (2 P)
(NY Rangers mène 2-1)

Mercredi, 11 avril

NY Rangers 6 NY Islanders 1
(NY Rangers mène 3-1)

Vendredi, 13 avril

NY Islanders à NY Rangers 20h35

Dimanche, 15 avril

x-NY Rangers à NY Islanders 19h35

Mardi, 17 avril

x-NY Islanders à Rangers 19h35

New Jersey vs Washington

Lundi, 9 avril

New Jersey 2 Washington 1
(New Jersey mène 2-1)

Mercredi, 11 avril

New Jersey 1 Washington 3
(Série égale 2-2)

Vendredi, 13 avril

Washington au New Jersey 19h45

Dimanche, 15 avril

New Jersey à Washington 19h05

Mardi, 17 avril

x-Washington au New Jersey 19h45

Boston vs Hartford

Lundi, 9 avril

Boston 3 Hartford 5
(Hartford mène 2-1)

Mercredi, 11 avril

Boston 6 Hartford 5
(Série égale 2-2)

Vendredi, 13 avril

Hartford à Boston 19h35

Dimanche, 15 avril

Boston à Hartford 19h35

Mardi, 17 avril

x-Hartford à Boston 19h35

Buffalo vs Montréal

Lundi, 9 avril

Buffalo 1 Montréal 2 (P)
(Montréal mène 2-1)

Mercredi, 11 avril

Buffalo 4 Montréal 2
(Série égale 2-2)

Vendredi, 13 avril

Montréal à Buffalo 19h35

Dimanche, 15 avril

Buffalo à Montréal 19h05

Mardi, 17 avril

x-Montréal à Buffalo 19h35

HARTFORD

4	1	5	5		
3	3	3	6		

BOSTON

CANADIEN

1	3	2	2		
4	0	1	4		

BUFFALO

CONFÉRENCE PRINCE-DE-GALLES

NY ISLANDERS

1	2	4	1		
2	5	3	6		

NY RANGERS

WASHINGTON

5	5	1	3		
4	6	2	1		

NEW JERSEY

DIVISION ADAMS

ÉLIMINATOIRES

DE LA

COUPE STANLEY

NHL

CONFÉRENCE CAMPBELL

DIVISION SMYTHE

DIVISION PATRICK

DIVISION NORRIS

DIVISION ADAMS

CONFÉRENCE CLARENCE-CAMPBELL

CONFÉRENCE PRINCE-DE-GALLES

DIVISION SMYTHE

DIVISION PATRICK

DIVISION NORRIS

DIVISION ADAMS

DIVISION SMYTHE

DIVISION PATRICK

DIVISION NORRIS

DIVISION ADAMS

DIVISION SMYTHE

DIVISION PATRICK

DIVISION NORRIS

DIVISION ADAMS

DIVISION SMYTHE

DIVISION PATRICK

DIVISION NORRIS

DIVISION ADAMS

DIVISION SMYTHE

DIVISION PATRICK

DIVISION NORRIS

DIVISION ADAMS

DIVISION SMYTHE

DIVISION PATRICK

DIVISION NORRIS

MINNESOTA

2	3	1	4	1	
1	5	2	0	5	

CHICAGO

TORONTO

2	2	5	4	3	
4	4	6	2	4	

ST. LOUIS

CONFÉRENCE CAMPBELL

LOS ANGELES

5	5	2	12	1	
3	8	1	4	5	

CALGARY

WINNIPEG

7	2	2	4	3	
5	3	1	3	4	

EDMONTON

Série F

Hull vs Laval

Dimanche, 8 avril

Hull 2 Laval 3 (P)
(Laval mène 1-0)

Mardi, 10 avril

Laval 3 Hull 2
(Laval mène 2-0)

Jeudi, 12 avril

Hull 2 Laval 4
(Laval mène 3-0)

Samedi, 14 avril

Laval à Hull, 19h30

Lundi, 16 avril

x-Hull à Laval, 19h30

Mercredi, 18 avril

x-Laval à Hull, 19h30

Jeudi, 19 avril

"On devra être prêt mentalement"

Burns affiche un optimisme prudent

BUFFALO (PC) - La série quatre de sept entre le Canadien et les Sabres de Buffalo



François Lemenu

se résume maintenant à un affrontement au meilleur de trois matchs. C'est une situa-

tion qui plaît bien à l'entraîneur du Tricolore.

«Dans une série deux de trois, il n'y a plus beaucoup de marge d'erreur. On ne peut pas laisser échapper un match sinon on se retrouve dans le trouble. Mais dans le passé, l'équipe a toujours bien réagi dans ce genre de situation. C'est pourquoi je suis satisfait que la série soit égale après quatre parties», explique Pat Burns.

Le cinquième match de de-

mi-finale de la division Adams sera présenté ce soir au Memorial Auditorium.

Hier, Burns affichait un optimisme prudent. Il sait que les Sabres forment une bonne équipe. Ils l'ont d'ailleurs prouvé en avançant le Canadien au classement. Il sait aussi que les hommes de Rick Dudley ont repris l'avantage de la glace même si ce facteur ne semble pas déterminant compte tenu que chaque équipe l'a emporté sur la patinoire de l'adversaire.

Pour gagner, Burns devra toutefois obtenir un meilleur effort de sa troupe, si c'est possible.

«On devra être prêt mentalement, dit-il. J'aimerais aussi que les gars fassent preuve d'encore plus de détermination. Ils devront réaliser que la situation peut empirer.»

Corson nerveux

Depuis le début de la série, il semble y avoir un trou à la gauche de Brian Skrudland et de Stéphane Richer. Si Skrudland et Richer jouent du gros hockey, le rendement de Shayne Corson est en revanche bien décevant. Pat Burns est le premier à le reconnaître.

«J'ai eu un entretien avec lui mardi, a dit Burns. On a parlé de son jeu. Actuellement, il est très frustré. Il veut marquer mais il rate beaucoup de d'occasions. Mais ce n'est pas pas manque d'effort», soutient l'entraîneur du Canadien.

Quoi qu'en soit, il aura besoin d'une meilleure contribution de Corson, comme il aura aussi besoin d'un meilleur effort de Claude Lemieux.

Un changement

Burns songe à apporter un changement à sa formation pour le match de ce soir. Hier, il a laissé entendre qu'il pourrait modifier la composition de sa brigade défensive. En

d'autres termes, Burns remplacerait Jean-Jacques Daigneault par Sylvain Lefebvre.

Celui-ci est plus à l'aise sur la petite patinoire de Buffalo et son apport pourrait être apprécié, surtout en zone défensive.

Quant au match lui-même, il faut s'attendre encore une fois à une guerre de tranchées où chaque pouce de glace sera chèrement gagné.

«Les deux clubs sont de

force égale, explique Bobby Smith. La victoire peut aller dans un camp comme dans l'autre. Aucune équipe ne détient un avantage marqué sur l'adversaire. L'issue du match pourrait se jouer sur peu de choses: une pénalité, un mauvais changement de trio, un but en désavantage numérique, un poteau sont autant d'éléments qui peuvent faire pencher la balance d'un côté comme de l'autre», ajoute le grand joueur de centre.

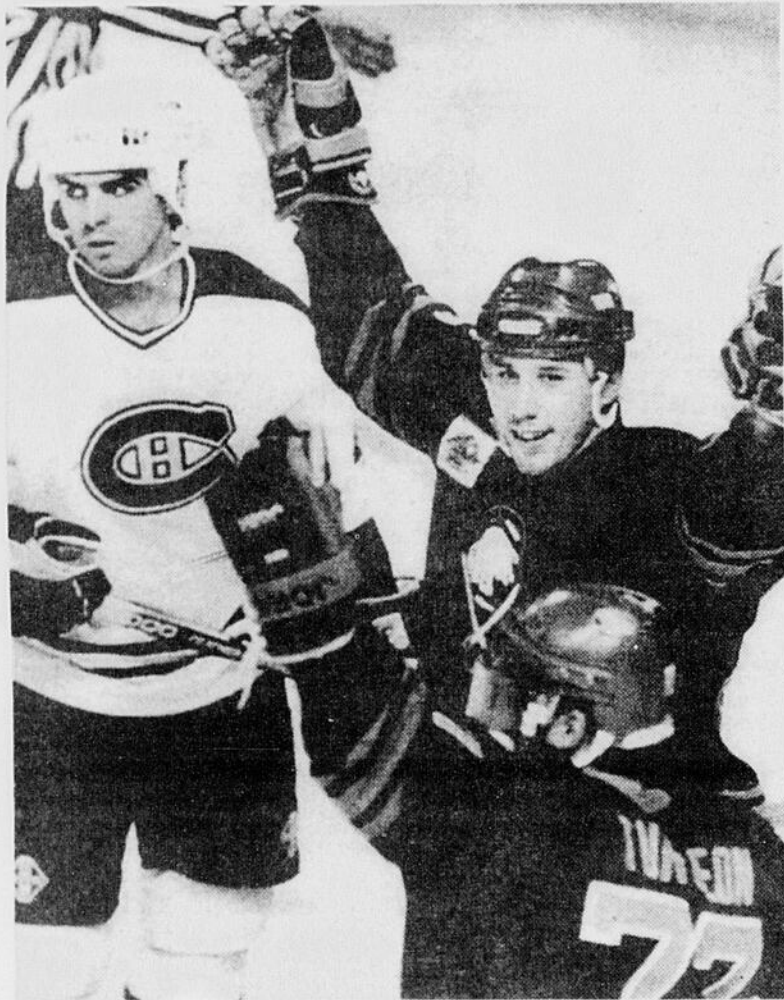

JEAN-JACQUES DAIGNEAULT... devrait céder sa place à Sylvain Lefebvre, ce soir à Buffalo. Daigneault assiste ici impuissant au but de Pierre Turgeon.

(Laserphoto PC)

Skrudland-Arniel

L'incident est clos

BUFFALO (PC) - L'incident Skrudland-Arniel est clos. Hier, la Ligue nationale a fait savoir qu'il n'y avait pas lieu de sévir à l'endroit du joueur du Canadien qui a asséné un coup de coude à Scott Arniel des Sabres de Buffalo lors du troisième match de la série. Arniel a raté la rencontre de mercredi au Forum mais il pourrait être en uniforme ce soir.

Pierre Turgeon, Doug Bodger, Mike Ramsey et Darren Pappa ont préféré se reposer plutôt que de prendre part à l'entraînement facultatif commandé par Rick Dudley.

Le premier joueur des Sabres sur la glace était Alexander Mogilny qui a pourtant fait le trajet Montréal-Buffalo en voiture.

Pat Burns espère que l'arbitrage ne sera pas aussi sévère ce soir qu'il l'a été mercredi quand Terry Gregson a sévi à la moindre occasion.

Burns a indiqué que son vis-à-vis Rick Dudley avait réussi à influencer l'arbitre. Burns a aussi dit regretter

que Dudley ait pu retarder le match comme il l'a fait mercredi en faisant des changements de ligne auxquels il n'avait pas droit à titre de club visiteur.

Rick Dudley a eu ce commentaire au sujet de la série. Pour l'entraîneur des Sabres, cette série est intéressante dans la mesure où elle oppose deux équipes qui pratiquent un style similaire mais qui sont composées d'éléments bien différents.

«Le Canadien présente une jeune défensive et des attaquants d'expérience, alors que nous avons des défenseurs d'expérience et de jeunes joueurs d'avant.»

Parmi ces derniers, Dudley a mentionné le travail de Dave Snuggerud, de Darin Shannon et de Bob Corkum qui comptent parmi les belles surprises de cette série. Rappelons que Shannon a été acquis des Penguins de Pittsburgh en même temps que Doug Bodger en retour du gardien Tom Barrasso.

«L'occasion est belle et il ne faut pas la rater»

Rick Vaive rêve d'une coupe Stanley

BUFFALO (PC) — Dans un mois, Rick Vaive fêtera son 31^e anniversaire de naissance. Pour un joueur de hockey, cela signifie que l'heure de la retraite va bientôt sonner. Mais avant d'acrocher ses patins, l'ailier droit des Sabres de Buffalo aimerait bien connaître les joies d'une coupe Stanley.

«Le temps passe, disait-il hier après l'entraînement facultatif auquel il a pris part malgré le dur match de la veille. Cette année, l'occasion est belle de se rendre loin. Il ne faut pas la rater.»

Vaive n'a jamais eu beaucoup de chance en séries. En fait, il n'a jamais dépassé la deuxième ronde en 10 saisons dans la Ligue nationale. Mais cette fois, les choses pourraient être différentes même s'il y a encore loin de la coupe aux lèvres.

«Le plus difficile sera de

sortir de notre division. La section Adams compte trois des quatre meilleures équipes de la ligue et la série contre le Canadien confirme qu'il faudra fournir un très gros effort pour l'emporter.»

Du 'Sherwood'

Au niveau de l'effort, Vaive n'a vraiment rien à se reprocher. En plus d'être une menace constante en attaque - il a deux buts et deux aides - il ne cesse de déranger l'adversaire en se tenant devant le filet comme le fait un garde devant le palais de Buckingham. Et comme celui-ci, il ne bronche pas.

«Avec tous les coups que je reçois, je pourrais bien me faire le porte-parole de tous les fabricants de bâtons en affichant les marques que j'ai dans le dos», explique le sympathique bonhomme, qui est

d'emblée le joueur le plus visible dans le camp des Sabres depuis le début de la série.

Vaive raconte qu'il a toujours été l'objet d'une étroite surveillance même du temps où il portait les couleurs des Maple Leafs de Toronto. «Je pense que mes succès en attaque ont fait en sorte de masquer cet aspect de mon jeu», affirme le patineur originaire d'Ottawa qui compte trois saisons de plus de 50 buts. «Je crois aussi que cette surveillance se veut une forme de compliment de la part de l'adversaire. Si on m'ignorait, ce ne serait pas bon signe.»

Craig Ludwig et Mathieu Schneider prennent un malin plaisir à lui donner du 'Sherwood' dans le dos. Mais Vaive ne réplique pas même si l'envie de le faire ne manque pas.

«Avec l'âge, on acquiert plus de maturité et on arrive à

mieux contrôler ses émotions. Même si c'est difficile parfois, je suis prêt à endurer ce genre de traitement pendant un autre mois et demi.»

Nouveau trio

Vaive joue tellement bien contre le Tricolore que son entraîneur Rick Dudley a senti le besoin de le placer à la droite de Pierre Turgeon lors du match de mercredi.

«Je dois envoyer mes meilleurs éléments sur la glace le plus souvent possible», laisse entendre Dudley.

Mais la présence de Vaive ne se fait pas seulement sentir sur la glace. Sa contribution aux succès des Sabres débordant largement le cadre de la patinoire. Juste avant le match de mercredi que les Sabres se devaient de gagner, il a eu un entretien avec Turgeon. Il a alors rappelé à son

jeune leader l'importance de la rencontre tout en cherchant à le soulager de la pression qui pesait sur lui. Turgeon a bien compris le message en livrant son meilleur match de la série.

Vaive inspire aussi ses coéquipiers par l'ardeur qu'il met au jeu, même à l'entraînement. «Je suis un gars de 31 ans qui en aura bientôt 21, lance-t-il à la blague. J'ai beaucoup de plaisir à jouer et de toute façon, la douleur s'endure plus facilement en séries.»

Si le Canadien entend éliminer les Sabres, il devra trouver un moyen de ralentir Rick Vaive. Jusqu'ici, il faut avouer que les hommes de Pat Burns n'ont pas encore trouvé la solution.

«Vaive est le meilleur joueur sur la glace», tranche Pat Burns, l'entraîneur de la 'flanelle'.

Victoire de 5-1 devant Minnesota

Les Hawks prennent les commandes

CHICAGO (AP) — Jeremy Roenick et Denis Savard ont secoué les cordages au premier tiers et les Blackhawks de Chicago ont vaincu les North Stars du Minnesota au

compte de 5-1, hier, pour s'emparer d'une avance de 3-2 dans la série demi-finale de la section Norris.

Les Blackhawks ont pris les commandes dès la période

initiale qu'ils ont dominée 14-2 au chapitre des tirs au but.

La série se transporte au Minnesota pour le sixième match, demain. Si une septième rencontre devait avoir

lieu, elle sera présentée à Chicago, lundi.

Les Blackhawks ont scellé l'issue de la rencontre grâce à des buts de Michel Goulet et Steve Thomas pendant les

quatre dernières minutes de jeu.

Greg Gilbert, sur une passe de Jocelyn Lemieux, a marqué l'autre but des Blackhawks.

Faudra passer à la page 2

Les Devils violent les règles

LANDOVER (AP) - Les Devils du New Jersey ont violé une vieille règle.

Après avoir remporté deux victoires de suite avec Chris Terreri devant le filet, l'entraîneur John Cuniff a fait confiance au perdant du premier match de la série, Sean Burke, qui a de nouveau perdu, avec le résultat que le demi-finale de la section Patrick se retrouve égale 2-2.

«Nous étions contents qu'il fasse le remplacement. Vous

ne changez jamais un gardien victorieux», n'a pas craint de dire Terry Murray, le rival de Cuniff.

«C'est la première page du livre des entraîneurs, a-t-il poursuivi. Si vous êtes dans le doute, passez à la page 2».

«Il (Burke) nous a fait cadeau du troisième but comme il l'avait fait lors du but victorieux l'autre soir. Nous étions heureux de le voir devant le filet. Je ne suis absolument pas d'accord avec ce genre de

décision».

Murray, quant à lui, a utilisé Don Beaupré pour la pre-

mière fois comme partant, et ce dernier a répondu avec une performance de 23 arrêts.

L'unique but des North Stars a été enfilé par Brian Bellows, son quatrième des séries, à 9:24 de la période médiane.

Greg Millen a fait face à 27 tirs devant la cage des Blackhawks; son vis-à-vis Jon Casey a repoussé 31 des 36 lancers dirigés contre lui.

Sommaires

LIGUE NATIONALE

Minnesota 1 Chicago 5

Première période
1. Chicago, Roenick 2 (Savard, Wilson) 10:17 (an)
2. Chicago, Savard 2 (Yawney, Larmer) 13:26
Pénalités — Sutter Chi majeure, inconduite de match 2:54, Chambers Min 5:11, Chambers Min 8:47, Tinordi Min 9:54, Siren Min 14:19, Wilkinson Min, Creighton Chi 15:46, Gagner Min 18:59.

Deuxième période
3. Chicago, Gilbert 2 (Lemieux, T. Murray) 4:53
4. Minnesota, Bellows 4 9:24 (an)
Pénalité — Van Dorp Chi majeure 6:06.

Troisième période
5. Chicago, Goulet 1 (Savard, Larmer) 16:37
6. Chicago, Thomas 2 (Presley, Roenick) 17:48
Pénalité — Aucune.
Tirs au but
Minnesota 2 15 10—27
Chicago 14 10 12—36
Gardiens — Minnesota Casey (P, 2-3); Chicago Millen (G, 2-2).
Avantages numériques — Minnesota 1:3; Chicago 1:4.
Arbitre — Dan Marouelli. **Juges de lignes** — Dan McCourt, Ray Scapinello.
Assistance — 18 237.

Toronto 3 St.Louis 4

Première période
1. St. Louis, Chase 1 (Snepek, Brown) 4:00
2. St. Louis, Hull 4 (Zezel, Momesso) 4:40
3. Toronto, Leeman 2 (Ramage) 19:37 (an)
Pénalités — Clark Tor, MacLean StL 0:04, Wilson StL 0:59, Ferguson Tor 7:34, Kordic Tor 11:33, Snepstis StL 15:52, Momesso StL 19:05.

Deuxième période
4. St. Louis, Zezel 1 (Oates, Brown) 4:14 (an)
5. Toronto, Pearson 2 (Olczyk, Leeman) 5:00
6. St. Louis, Hull 5 (Oates, Zezel) 9:29 (an)
Pénalités — Featherstone StL 0:42, Ramage Tor 2:36, Pearson Tor, Gill Tor, Ramage Tor, Leeman Tor, Olczyk Tor, Featherstone StL, Sutter StL, Wilson StL, Lowry StL, Lalor StL inconduites 5:00, Curran Tor, Chase StL inconduites de match 7:44, Kordic Tor 9:09.

Troisième période
7. Toronto, Leeman 3 (Osborne, Olczyk) 13:47
Pénalité — Aucune.
Tirs au but
Toronto 10 5 6—21
St. Louis 9 12 13—34
Gardiens — Toronto-Reese (28-24) (P, 1-1), Bester (11-44 3e, 6-6); St. Louis Joseph (18-16) (G, 4-1), Riendeau (11-17 3e, 3-2).
Avantages numériques — Toronto 1:4; St. Louis 2:4.
Arbitre — Andy vanHellemond. **Juges de lignes** — Gord Broseker, Mark Vines.
Assistance — 16 984.

LIGUE AMERICAINE

Halifax 3 Sherbrooke 4

Première période
1. Halifax, Fogarty 3 (Morin, Hrkac) 4:39 (an)

Pénalités — M. Koberge Sher 3:32, Morin Hfx, Gauthier Sher 10:44, Espe Hfx 14:03, Lapointe Hfx 17:01.

Deuxième période
2. Sherbrooke, Odelein 2 (Cassels, Richer) 14:26
Pénalités — Woodley Sher majeure, inconduite de match 2:39, Hopkins Hfx 4:23, Espe Hfx, Brunet Sher 6:16, Smyth Hfx 8:21, M. Roberge Sher 12:32, Hrkac Hfx 13:34, Lapointe Hfx, Pederson Sher 15:22, Baker Hfx 15:25, Vincelette Hfx, M. Roberge Sher 19:18.

Troisième période
3. Halifax, Fogarty 4 5:17
4. Sherbrooke, Richards 1 (N. Desjardins, M. Desjardins) 6:13
5. Halifax, Smyth 1 (Hopkins, Tresi) 10:10
6. Sherbrooke, N. Desjardins 1 (Brunet, Odelein) 11:54
Pénalités — Vermette Hfx, Brunet Sher 12:46.

Prolongation
7. Sherbrooke, Richer (Brunet, M. Desjardins) 0:44
Tirs au but
Halifax 6 7 11 0—24
Sherbrooke 11 13 9 1—34
Gardiens — Halifax:Gordon (P, 2-3-0); Sherbrooke:Bergeron (G, 3-0-0).
Avantages numériques — Halifax 1:3; Sherbrooke 0:5.
Arbitre — Lance Roberts. **Juges de lignes** — Kelly Mehlenbacher, Brian Marshall.
Assistance — 4603.

JUNIOR MAJEUR

Hull 2 Laval 4

Première période
1. Laval, Carl Boudreau (4) (J. Brousseau, S. McCarthy) 3:27
2. Hull, Joel Blain (5) (A. McKim, J. Lorenzo) 8:25
3. Laval, Claude Boivin (4) (E. Dubois, M. Lapointe) an 17:37

Pénalités — Birmingham Lav 4:31, McCarthy Lav 7:36, Williard Hul 7:36, Williard Hul 7:36, Lavigne Hul 10:10, Naud Lav 10:10, Blain Hul 10:27, Boivin Lav 10:27, Boivin Lav 10:27, Bissonnette Lav 12:09, McKim Hul 12:22, Hohenberger Hul 14:55, Odjick Lav 15:17, Dupuis Hul 16:35, Lorenzo Hul 17:59, Boivin Hul 19:29, Boivin Lav 19:29, Boivin Lav 19:29, Brisebois Lav 19:29, Hohenberger Hul 19:29.

Deuxième période
4. Laval, Sylvain Naud (4) (N. Demers, J. Birmingham) 10:06
5. Laval, Sylvain Naud (5) (E. Dubois, P. Caron) an 14:29
Pénalités — Martin Hul majeure 2:43, Odjick Lav majeure 2:43, Arsenault Lav majeure 2:53, Arsenault Lav majeure 2:53, Lavigne Hul majeure 2:53, Lavigne Hul majeure 2:53, Lavigne Hul majeure 2:53, Lemay Hul majeure 2:53, McCarthy Hul majeure 2:53, Boivin Hul 4:48, Boudreau Lav 11:09, Blain Hul 12:53, Brisebois Lav 12:53, Lemay Hul 13:49, Boland Hul 15:03, Chalifoux Lav 16:10.

Troisième période
6. Hull, Andrew McKim (8) 0:32
Pénalités — Melanson Hul majeure 1:07, Odjick Lav majeure 1:07, Bissonnette Lav 2:59, Boivin Hul 2:59, Boivin Hul 10:38, Dubois Hul 10:38, Boivin Lav 19:46, McKim Hul 19:46, Raymond Lav 19:46.
Gardiens — Hull, Johnny Lorenzo, Laval, Eric Raymond.
Tirs au but
Hull 6 4 12-22
Laval 13 8 6-27
Arbitre — Mario Gagnon.
Assistance — 2519.

Nous ne pouvions pas améliorer nos pneus, nous avons donc ajouté cette pièce de plastique.

Lorsque vous achetez les pneus BFGoodrich T/A vous pouvez adhérer au club Hautes-performances et recevoir la carte de membre. Elle vous donne accès à une foule de privilèges tels que le service «Protection nationale contre les hasards de la route» réservé aux pneus T/A le coupe-vent du club et des informations à jour sur les primes offertes aux membres.

La carte Hautes-performances BFGoodrich T/A... aussi performante que vos nouveaux pneus!



Voici la carte Hautes-performances

Emportez-la avec vous sur la route

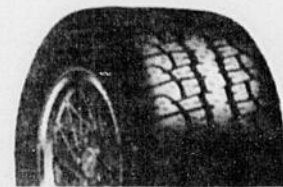
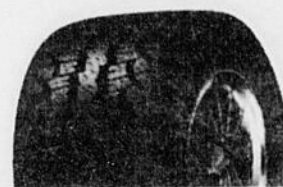

COMP T/A VR4 & COMP T/A HR4

LES PNEUS R. GUAY LTÉE

2560 Dubose Jonquière

548-8253

1-800-463-9136

(LIGNE SANS FRAIS)

DU LUNDI AU VENDREDI 8H À 12H ET 13H À 17H LE SAMEDI DE 9H À 12H00



Pneus
BFGoodrich T/A
UN LOOK IMBATTABLE

Les Leafs battus 4-3

Brett Hull mène les Blues à la finale

ST. LOUIS (PC) — Brett Hull a enfilé deux buts et les Blues de St. Louis ont accédé à la finale de la section Norris en disposant des Maple Leafs

de Toronto au compte de 4-3, hier soir. Les Blues ont ainsi remporté la série demi-finale 4-1. Le début de la rencontre a

été retardé de plusieurs minutes alors qu'on a tenu à rendre hommage à feu Harold Ballard, le propriétaire de l'équipe et du Maple Leaf Gar-

dens, décédé mercredi à l'âge de 86 ans.

Outre Hull, les buts des Blues ont été réussis par Kelly Chase et Peter Zedel.

Gary Leeman, deux fois, et Scott Pearson ont marqué pour Toronto.

Le deuxième but de Leeman, avec 6:13 à faire en troisième période, laissait présager une fin de match excitante et n'eut été de l'efficacité du gardien Vincent Riendeau — notamment face à Daniel Ma-

rois — à moins de cinq minutes de la fin, la série se serait peut-être prolongée.

Riendeau a remplacé le gardien partant Curtis Joseph, blessé, à mi-chemin de l'engagement final.

St. Louis a pris les devants en inscrivant deux buts en l'espace de 40 secondes au premier tiers. Chase a ouvert la marque à la quatrième minute, puis Hull a enchaîné à 4:40 pour procurer une avance de 2-0 aux hommes de Brian Sutter.



JEFF REESE... n'a vu que du feu sur ce lancer de Brett Hull qui se retrouve au fond du filet en première période.

(Laserphoto AP)

Le gain des Bruins est oublié

Les Whalers regardent en avant

HARTFORD (AP) - Pour le gardien Peter Sidorkiewicz, des Whalers de Hartford, l'incroyable victoire de 6-5 remportée par les Bruins de Bos-

ton mercredi est chose du passé et oubliée. Les Bruins ont marqué quatre buts sans riposte à la troisième période, sur la pati-

noire des Whalers, pour transformer un déficit de 5-2 en un gain de 6-5 et égaliser 2-2 la série demi-finale de la section Adams.

Sidorkiewicz, qui est devenu le gardien numéro un des Whalers lorsque Mike Liut a été échangé aux Capitals de Washington en mars, n'a pu rien faire quand un lancer a dévié sur le patin de Dave Poulin pour procurer la victoire aux Bruins à la 19e minute du troisième engagement.

«Nous devons nous présenter (à Boston, ce soir, pour la cinquième rencontre) et essayer de jouer de la même façon que nous l'avons fait jusqu'au 25 dernières minutes de ce match, a dit Sidorkiewicz. On ne peut pas regarder en arrière».

L'entraîneur Rick Ley a admis que la défaite lui a rappelé de tristes souvenirs de l'équipe dont il a hérité l'an dernier.

Il a prétendu que le retour des Bruins a commencé quand Glen Wesley a fait 4-2 au milieu de la deuxième période. Il avait averti ses joueurs entre la deuxième et la troisième qu'il y avait du changement dans l'air.

«Nous avons abandonné notre plan de match et joué de façon individuelle, s'est-il plaint. C'est de cette façon dont jouait cette équipe quand je suis arrivé ici».

«Entre la deuxième et la troisième période, a-t-il encore dit, je leur ai montré sur le tableau ce que nous faisons de mal, comment nous

leur donnions la rondelle. On pouvait sentir déjà que nous faisons de mauvais jeux dans notre zone».

Avec ou sans Bourque

Cam Neely a pour sa part déclaré que les Bruins allaient devoir tenter de conserver le momentum à domicile, avec ou sans Raymond Bourque, qui représente toujours un cas douteux après avoir manqué les deux derniers matches à cause d'une blessure à la hanche.

«Ils sont probablement déprimés un peu, a constaté Neely, mais ce sont les séries éliminatoires. Il ne faut être ni trop confiant, ni trop dépressif. C'est alors que vous êtes dans le trouble».

L'entraîneur Mike Milbury prévoyait faire au moins une modification comme ce fut le cas mercredi, lorsqu'il a remplacé le vétéran Brian Propp par Peter Douris. Il a aussi annoncé qu'Andy Moog, qui a remplacé Réjean Lemelin à la troisième période et effectué quelques arrêts importants, commencerait probablement le match. Lemelin avait également déçu en perdant la première rencontre 4-3.

«Nous avons eu un ou deux coups de chance lors de la troisième période, a admis le directeur-gérant Harry Sinden. Je ne pense pas que nous en avons eu un seul jusque-là».

Ley pensait aussi à des modifications, mais il a confirmé que Sidorkiewicz allait entreprendre un cinquième match.

de leur grande vedette, Pat LaFontaine, absent depuis la fin du premier match, et du défenseur Jeff Norton, blessé à la fin du troisième. Tous deux ont souffert de commotion cérébrale et représentent des cas douteux pour le match de ce soir.

«Les Rangers n'ont encore rien gagné, affirme néanmoins l'ailier Randy Wood. J'étais ici quand nous avons surmonté un déficit de 3-1 contre Washington (en 1987). Ce n'est pas impossible».

Mais seulement six équipes ont réussi l'exploit dans les annales de la coupe Stanley.

«On ne peut aller se pendre quand nous tirons de l'arrière, a renchéri le gardien Glenn Healy. J'étais à Los Angeles l'an dernier quand nous étions dominés 3-1 par les Oilers d'Edmonton et sommes venus de l'arrière. La rondelle va finir par rouler en notre faveur».

Les Rangers ont eu toutes les chances mercredi, ayant marqué trois buts bizarres, incluant une rondelle qui a bondi dans le dos de Healy.

«Je ne pense pas vraiment que nous ayons autant mérité de gagner, a convenu l'entraîneur Roger Neilson. Quelques bonds nous ont aidés».

Neilson croit même que le score élevé pourrait motiver les Islanders.

«Une équipe battue par un score élevé est toujours prête à rebondir lors du prochain match, dit-il. Je ne crois honnêtement pas que nous soyons favorisés».

S'ils veulent poursuivre cette série demi-finale de la section Patrick, les Islanders devront mieux profiter des occasions qui s'offrent à eux. Ils ont dominé la première moitié du dernier match mais n'ont réussi qu'un seul but. Les Rangers en ont marqué trois en deux minutes et demie au milieu de la deuxième période et ont pris le contrôle de la rencontre.

«Nous avons eu nos chances et n'avons pu en profiter; ils ont eu les leurs et ils les ont terriblement exploitées», a résumé l'entraîneur Al Arbour.

Ses Islanders ont aussi accordé sept buts en avantage numérique lors des trois derniers matches.

Piscine du Collège de Jonquière Epreuve à relais de 32 kilomètres

JONQUIERE(SE) - Les marathons de nage sont plutôt rares en saison hivernale mais c'est pourtant une rencontre de ce genre que reçoit la piscine du Collège de Jonquière, aujourd'hui.

Près de dix équipes doivent participer à une épreuve à relais de 32 kilomètres.

La compétition débute à 9h00 et, selon les prévisions des organisateurs, elle devrait prendre fin vers 16h00.

Deux formations du Cégep de Jonquière et une autre de Chicoutimi sont inscrites à la division collégiale. La section ouverte regroupe les représentants de l'université du Québec à Chicoutimi et quatre ou cinq équipes du club de natation de Jonquière (CNJO).

«Le Collège de Jonquière possède son équipe de natation, explique Eric Dionne, qui a organisé la compétition

d'aujourd'hui en collaboration avec Langis Croft. En début de saison, pour donner un peu de motivation à nos nageurs, on s'était dit qu'on ferait un 32 kilomètres à relais. Nous avons ensuite pensé à inviter les autres collèges de la région. Comme seul le Cégep de Chicoutimi a répondu, nous avons décidé de présenter une classe ouverte».

Les équipes de la division collégiale seront composées de huit nageurs. Si l'UQAC aura aussi huit représentants, les formations du CNJO regrouperont chacune quatre athlètes.

«L'an passé, une épreuve de 25 kilomètres du même genre a été présentée à Saint-Félicien, a conclu Eric Dionne. Nous avons décidé de présenter un relais de 32 kilomètres parce que cette distance représente la traversée du lac Saint-Jean».

Un nouveau souffle pour le tennis

JONQUIERE (PF).- L'Association régionale de tennis du Saguenay-Lac-Saint-Jean ne montrait pas un visage tellement reluisant depuis quelques années, et ce malgré les efforts des dirigeants en place, pour favoriser son éclosion. Le scénario pourrait bien changer au cours des prochaines semaines, des prochains mois, suite à l'élection d'un nouvel exécutif, il y a quelques semaines à peine, et dont la présidence est assurée par Gilles Villeneuve, de Jonquière.

La philosophie adoptée par ce dernier est d'ailleurs toute simple: vendre le tennis, purement et simplement, à travers tout le Saguenay-Lac-Saint-Jean.

«Je pense que la nouvelle équipe en place a des idées à élaborer, et c'est autour de toutes ces idées que nous façonnerons un cahier de charge que nous soumettrons par la suite à tous les clubs du Saguenay-Lac-Saint-Jean. Nous (l'association) visons vraiment à chapeauter le tennis dans son ensemble, en nous impliquant à fond», note le nouveau président, dans un premier temps.

En somme, le tennis a besoin d'un nouveau souffle dans la région, et la nouvelle équipe régionale semble bien déterminée à lui fournir.

«Personnellement, je me suis donné deux ans pour relancer l'association régionale. Je sens d'ailleurs que l'équipe qui m'entoure actuellement est prête à faire les efforts nécessaires pour atteindre les buts visés, et c'est ça qui devient motivant. Nous avons tenu trois réunions, dans l'espace d'un mois, et déjà, beaucoup de travail a été fait. Nous croyons bien être en mesure de produire le cahier de charge au début du mois de mai. C'est à partir de tout ça que le processus se mettra véritablement en branle», ajoute encore Villeneuve.

Jusqu'ici, les clubs CRTC et Saguenay de Jonquière ont adhéré officiellement à l'Association régionale. Les tennis La Bulle feront de même au cours des prochains mois, alors que la Baie et Alma devraient suivre le rythme. Des contacts seront également établis dans les secteurs Dolbeau, Normandin, Lac Bouchette, pour ne mentionner que ces endroits.

«Ce n'est pas sorcier notre affaire. Nous visons à animer le tennis au niveau régional. Il y a énormément de terrains extérieurs dans la région, mais malheureusement, plusieurs sont déserts au cours de l'été. Nous estimons que ce

n'est pas normal et ce sera le rôle de l'association de s'impliquer à ce niveau, et ce par l'intermédiaire de personnes ressources en place».

Beaucoup de pain sur la planche, donc, pour l'équipe de Gilles Villeneuve. «Mais je suis certain qu'avec l'exécutif en place, nous pouvons mener nos projets à bon port. Il se dit



Pierre Fellice

beaucoup de choses à l'intérieur de nos réunions, mais il se fait beaucoup de choses également. Au cours des années antérieures, bien des gens se posaient des questions sur le véritable rôle de l'association régionale de tennis. Qu'on nous donne encore quelques mois et les questions ne seront plus nécessaires», de conclure un Gilles Villeneuve très optimiste.



NOUVEL EXECUTIF — Suzanne Belley (secrétaire), Agathe Chrétien et José Tremblay (directrices), et debout, Normand Moffatt (directeur), Gilles Villeneuve (président), Guy Bélec (directeur) et Jacques Dolbec (vice-

président et trésorier), forment le nouvel exécutif du tennis régional, en compagnie de Jean-Arnaud Poirel et Daniel Guimond, absents sur la photo.

(Photo Jeannot Lévesque)

Le curling se prépare pour les Jeux du Canada

Six équipes de la région aux éliminatoires de l'Est du Québec

ALMA (SE) - Pour le curling québécois, la marche vers les Jeux du Canada de 1991 s'amorce en fin de semaine, à



Serge Emond

Québec et Montréal.

Six formations du Saguenay-Lac-Saint-Jean sont inscrites aux éliminatoires de l'Est du Québec. Le tournoi est présenté au club Jacques-Cartier de Québec, de vendredi à lundi.

«En prévision des Jeux du Canada, le Québec a été divisé en deux sections, explique Jean-Yves Carlos, président régional du curling junior. Il y a l'Est du Québec et Montréal.

«Chaque section présente des éliminatoires, en fin de semaine. Chaque tournoi reçoit huit équipes féminines et huit formations masculines. Les gagnants de chaque tournoi seront soumis à de l'entraînement au cours de l'été. Ces équipes se retrouveront à l'automne pour déterminer

les représentants du Québec aux prochains Jeux du Canada».

Le curling junior au Saguenay-Lac-Saint-Jean a donc délégué six formations pour participer aux éliminatoires de l'Est du Québec. En division masculine, les quatuors de Claude Gagnon (Alma), Richard Carlos (Alma) et Yves Lalancette (Chicoutimi) tentent leur chance. Au tableau féminin, les équipes de Caroline Gagné (Chicoutimi), Lucie Gaudreault (Kénogami) et Marie-Claude Carlos (Alma) défendent les couleurs régionales.

«Les deux formations régionales qui ont participé aux championnats provinciaux, plus tôt dans la saison, retrouveront quelques équipes connues, à Québec, ajoute Jean-Yves Carlos. Il y aura cependant de petits changements puisque certains joueurs sont maintenant trop âgés.

«Le nombre de places accordées à chaque région pour les éliminatoires de l'Est du Québec est proportionnel aux inscriptions. Le Saguenay-Lac-Saint-Jean et la Mauricie ont donc pu déléguer trois équipes chez les hommes et

les femmes. En division féminine, le tableau est complété par deux clubs de Québec. Chez les garçons, Québec et la Côte-Nord sont représentés

par une équipe».

Les éliminatoires régionales pour les Jeux du Canada ont eu lieu en fin de semaine dernière, au club Kénogami.

Sport en bref

Entraîneur au hockey

L'Association régionale de hockey sur glace annonce qu'un stage d'entraîneurs de niveau avancé sera donné du 15 au 20 juillet 1990, au collège Jean-Brébeuf de Montréal. Les intéressés doivent proposer leur candidature à l'Association régionale au plus tard le 28 avril. Il faut posséder le niveau intermédiaire et avoir obtenu l'approbation du comité d'entraîneur provincial pour suivre le stage. L'adresse de l'Association régionale est le 3699 Saint-Michel, Jonquière, C.P. 2187, G7X 7X7.

Piscine fermée

Le Service des loisirs de Chicoutimi signale que les activités aquatiques à la piscine Dominique-Racine sont suspendues pour le congé de Pâques. La piscine est fer-

mée jusqu'à 16h30, mardi prochain.

Fondation Timi

La date limite pour faire une demande à la fondation Timi a été fixée au 20 avril. Les personnes qui veulent demander une bourse doivent résider à Chicoutimi depuis au moins huit mois. Les formulaires sont disponibles au Service des loisirs de Chicoutimi.

Fracture

NEW YORK (AP) - Chris Nilan, des Rangers de New York, s'est fracturé le bras droit lors du match de mercredi contre les Islanders de New York et il manquera le reste de la saison.

Nilan a subi une fracture au bras lors de la première période au Nassau Coliseum, a indiqué un porte-parole des Rangers, hier.

Index-sport



Problèmes de relève — Page 26



Un optimisme prudent — Page 28



Les Hawks en commande — Page 29

Joyeuses
Pâques
à tous et à toutes

MOLSON

Une commandite
de votre ami
Jean-Hugues
Tremblay



★ LA BAIE ★

JOURS DES AUBAINES-MYSTÈRE

VENDREDI ET SAMEDI

13 ET 14 AVRIL 1990

ÉCLOSION D'AUBAINES POUR PÂQUES

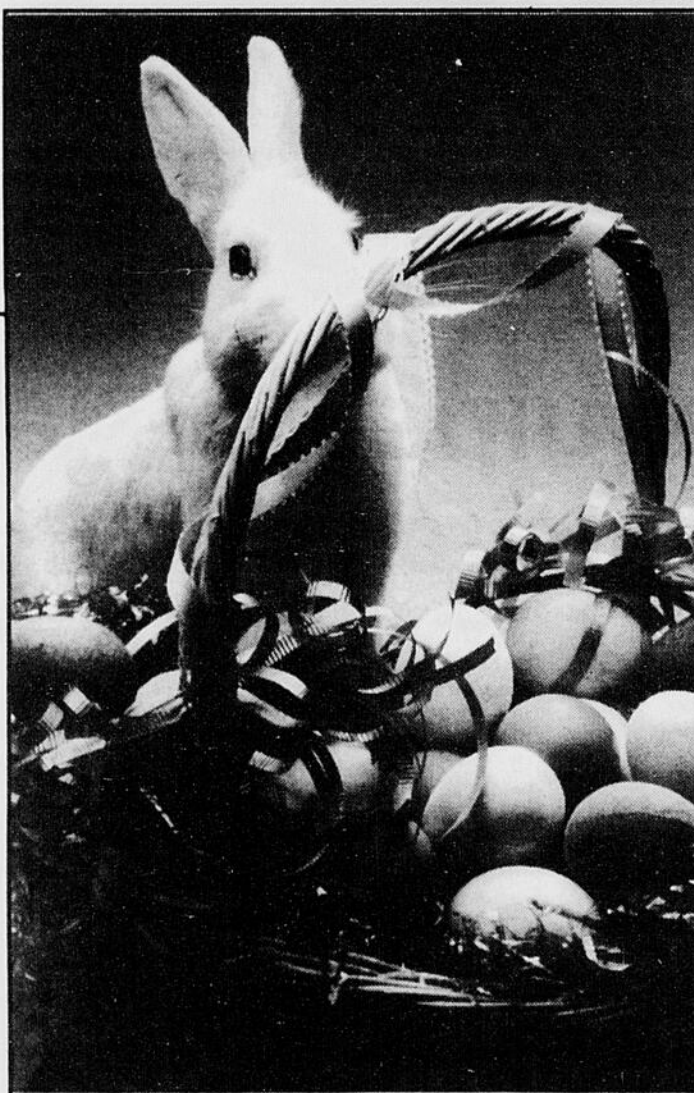

SOUS LE
PREMIER SCEAU

15% À
30%
DE RABAIS

VOUS ÉCONOMISEREZ 15%, 20%, 25% OU 30% À
L'ACHAT DE VÊTEMENTS ET CHAUSSURES POUR
TOUS ET K. MICHEL ET ASSOCIÉS, OPTICIENS

SOUS LE
DEUXIÈME SCEAU

10% À
25%
DE RABAIS

VOUS ÉCONOMISEREZ 10%, 15%, 20% OU 25% À
L'ACHAT DE LA PORCELAINES, LE CRISTAL,
L'ARGENTERIE, LES TENTURES, LES MATELAS,
LES TAPIS, LES LAMPES, L'ALITERIE, LE LINGE DE
MAISON, LES MEUBLES, LES PETITS APPAREILS
ÉLECTROMÉNAGERS, LES APPAREILS DE SOINS
PERSONNELS, LES JOUETS, LA PAPETERIE, LES
ARTICLES DE SPORT, LES BAGAGES, LES FRIAN-
DISSES, LES DISQUES, LES CASSETTES ET LES
DISQUES DÉJÀ ENREGISTRÉS, LES APPAREILS
PHOTO, LES MACHINES À ÉCRIRE, LES GRILLS, LES
ACCESSOIRES POUR FEMME, LES MEUBLES POUR
ENFANT ET LES ALIMENTS FINS.



Le vendredi 13 avril et le samedi 14 avril, apportez votre nouvelle carte Aubaines-mystère à n'importe quel magasin la Baie. Vous économiserez au moins 10% et peut-être jusqu'à 30%* sur le prix de la plupart des articles** dans le magasin. Vous pouvez utiliser une carte de crédit ou payer comptant! Nous acceptons 5 cartes de crédit: la Baie, Simpson, VISA, MasterCard et American Express.

Ne grattez pas vous-même les sceaux! Un vendeur de la Baie grattera chacun des deux sceaux pour vous révéler le pourcentage de votre rabais et pour valider votre carte.

Si vous n'avez pas reçu votre carte Aubaines-mystère par la poste, vous pouvez vous en procurer une à n'importe quel magasin la Baie. Vous êtes ainsi assuré d'économiser au moins 10%!

Les rabais s'appliquent à toute la marchandise à prix ordinaire, en solde ou à prix de liquidation.

**EXCEPTIONS: tabacs, restaurants, produits alimentaires, produits pharmaceutiques, produits de beauté et fragrances, sacs à main Bree, tous les articles Liz Claiborne, gros électroménagers, fours à micro-ondes, téléviseurs, magnétoscopes et équipement vidéo, radios, chaînes stéréo et accessoires, téléphones, les claviers répondeurs téléphoniques, commandes spéciales, centres d'aubaines mode, chèques, ainsi que la plupart des services à la clientèle.

REMARQUE: les rayons sous licence et services peuvent varier selon le magasin. Une liste complète des exceptions sera affichée dans le magasin la Baie de votre localité.

Les EMPLOYÉS (actifs et retraités) de la compagnie de la Baie d'Hudson, de ses succursales et de ses filiales, ainsi que leurs proches parents, ne sont pas admissibles à l'offre de rabais de 15% à 30%.

*Pour chacune des catégories, les rabais sont répartis comme suit:
Vous avez 1 chance sur 100 d'obtenir le plus haut pourcentage de rabais.
Vous avez 3 chances sur 100 d'obtenir le pourcentage de rabais intermédiaire supérieur.

Vous avez 4 chances sur 100 d'obtenir le pourcentage de rabais intermédiaire inférieur.
Vous avez 92 chances sur 100 d'obtenir le plus bas pourcentage de rabais.

UNE SEULE CARTE PAR CLIENT!

SATISFACTION GARANTIE. ON PEUT S'Y FIER!

• Chicoutimi, lun. à mer. 9h30 à 17h30; jeu. à vend. 9h30 à 21h00, sam. 9h00 à 17h00

• Place du Royaume à Chicoutimi: 545-3160

