

***MISE À JOUR DES RENSEIGNEMENTS RELATIFS À L'ORGANISATION SCOLAIRE DES
COMMISSIONS SCOLAIRES***

GUIDE DE L'UTILISATEUR



Version du 2005-03-30

TABLE DES MATIÈRES

1	Description générale	1
1.1	PRÉSENTATION DE LA COLLECTE.....	1
1.1.1	Préalable et installation de JInitiator.....	1
1.1.2	Accéder à la collecte.....	6
1.1.3	L'interface utilisateur.....	6
1.1.4	Mode insertion ou mode recherche.....	12
1.1.5	Champs obligatoires ou champs optionnels.....	13
1.2	PRÉSENTATION DES TRAITEMENTS	14
1.2.1	Rechercher les données pour la collecte	14
1.2.2	Collecter les données de l'organisation scolaire du PPS public	16
1.2.3	Mettre à jour les adresses.....	28
1.2.4	Mettre à jour les intervenants.....	30
1.2.5	Imprimer les renseignements de la commission scolaire.....	32
1.2.6	Imprimer la listes des commissaires	34
1.2.7	Imprimer la listes des écoles/centres et de leurs immeubles.....	36
1.2.8	Imprimer la listes des immeubles	39
1.2.9	Imprimer la liste détaillée des intervenants par organisme.....	41
2	Opérations.....	43
2.1	RECHERCHER UN ORGANISME SCOLAIRE.....	43
2.2	CRÉER UNE ÉCOLE OU UN CENTRE.....	43
2.3	METTRE À JOUR UNE ÉCOLE, UN CENTRE OU UNE COMMISSION SCOLAIRE	51
2.3.1	Mettre à jour les renseignements de base	51
2.3.2	Mettre à jour l'ordre d'enseignement dispensé.....	53
2.3.3	Mettre à jour la langue d'enseignement.....	54
2.3.4	Mettre à jour le type d'élève.....	55
2.3.5	Mettre à jour les adresses.....	56
2.3.6	Mettre à jour les fonctions/intervenants.....	57
2.3.7	Mettre à jour les commissaires	64
2.3.8	Mettre à jour les liens École-centre/Immeuble	66
2.3.9	Mettre à jour les services extrascolaires	72
2.3.10	Mettre à jour les programmes particuliers de formation.....	73
2.3.11	Fermer une école ou un centre.....	76
2.3.12	Modifier le code d'une école ou d'un centre	77
2.3.13	Imprimer les renseignements de la commission scolaire.....	78

2.3.14	Imprimer la liste des commissaires.....	78
2.3.15	Imprimer la liste des écoles/centres et de leurs immeubles	78
2.3.16	Imprimer la liste des immeubles	79
2.3.17	Imprimer la liste détaillée des intervenants.....	79
2.4	TRANSMETTRE LES RENSEIGNEMENTS AU MINISTÈRE.....	80
2.5	ANNULER UNE MODIFICATION.....	80
2.6	TRANSMETTRE L'ACTE D'ÉTABLISSEMENT.....	81
2.7	LES IMMEUBLES	81
2.8	CHANGER LE MOT DE PASSE	81

1 DESCRIPTION GÉNÉRALE

BUT

Le présent guide a pour objet de fournir une description détaillée des tâches qui doivent être accomplies lors de la collecte des renseignements relatifs à l'organisation scolaire pour le système de la Gestion du dossier unique sur les organismes (GDUNO).

UNITÉ ADMINISTRATIVE RESPONSABLE

C'est la Direction de la gestion des systèmes de collecte (DGSC) qui est responsable de la gestion de la collecte. Chaque commission scolaire a toutefois la responsabilité de faire les mises à jour nécessaires aux renseignements relatifs à leur organisation scolaire. Lorsque la commission scolaire a terminé ses modifications, elle doit les faire parvenir au Ministère pour approbation.

À la suite de la lecture de ce guide, si des renseignements supplémentaires sont requis, vous pouvez communiquer avec les personnes suivantes :

- ✓ Madame Hélène Fournier au (418) 643-1699

1.1 PRÉSENTATION DE LA COLLECTE

La collecte de données permet au ministère de l'Éducation, du Loisir et du Sport de mettre à jour les renseignements détenus par le système GDUNO sur l'organisation scolaire. La collecte est un processus continu qui se déroule durant toute l'année scolaire. Cependant, il y a toujours une période intensive de mise à jour des renseignements au début de chaque nouvelle année scolaire. Cette période intensive se déroule généralement entre le début juin et le mi-septembre de chaque année.

1.1.1 Préalable et installation de Jinitiator

PRÉALABLE

L'utilisation de GDUNO requiert un système ayant les caractéristiques suivantes :

Micro-ordinateur :	compatible IBM
Processeur :	266 Mhz ou mieux
Mémoire vive :	64 Mo ou mieux
Système d'exploitation :	Windows 95, Windows 98, Windows 2000 ou Windows NT
Fureteur :	Netscape Communicator 4.7 ou plus ou mieux ou MS Internet Explorer 5.5 ou plus ou mieux

INSTALLATION DE JINITIATOR

Jinitiator est un plugiciel produit par Oracle qui permet d'accéder à **GDUNO** par votre navigateur Internet. Ce plugiciel n'est pas disponible en français puisqu'il n'a pas encore été traduit.

Une bonne façon de vérifier si vous possédez le logiciel Jinitiator est d'ouvrir **GDUNO**. Si **GDUNO** ne s'ouvre pas ou que votre fureteur vous dirige vers une page de téléchargement, vous n'avez pas Jinitiator sur votre poste de travail.

Pour un fureteur MS Internet Explorer

Si vous utilisez un fureteur MS Internet Explorer et que JInitiator n'est pas installé sur le poste de travail, vous aurez l'écran suivant à la première utilisation de GDUNO.

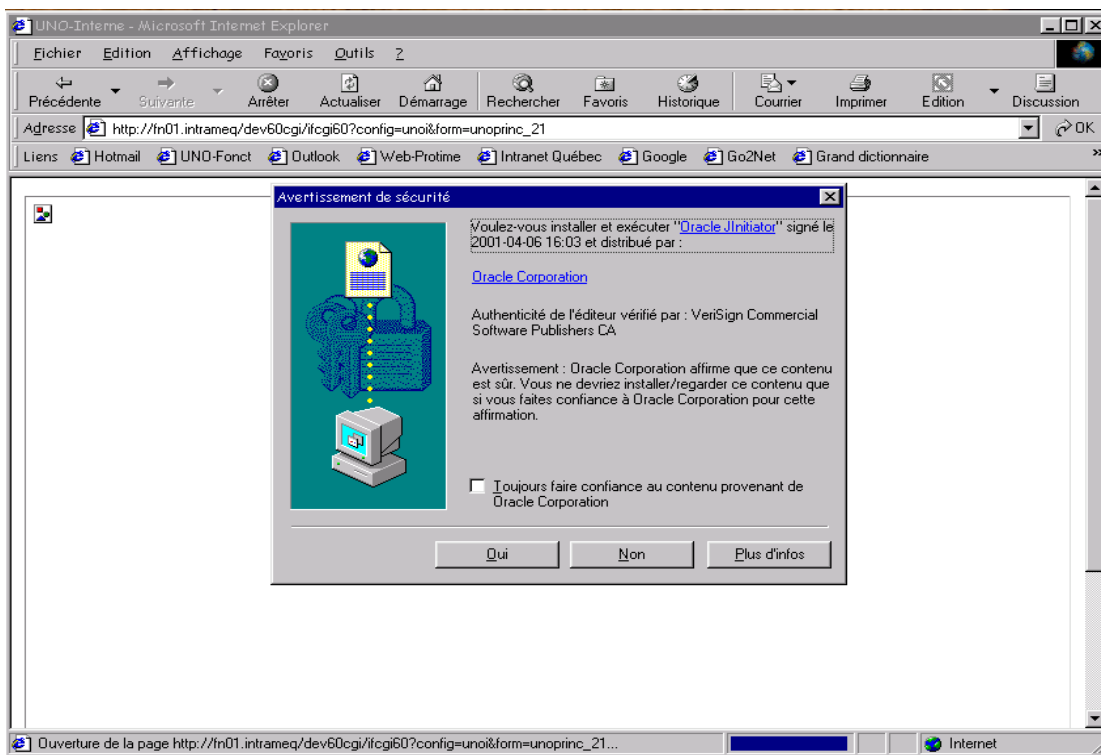

Cliquez sur **Oui** pour commencer l'installation de JInitiator. Consultez la rubrique **Installation de JInitiator**

Pour un fureteur Netscape Navigator

Si vous utilisez un fureteur Netscape Navigator et que JInitiator n'est pas installé sur le poste de travail, vous aurez l'écran suivant à la première utilisation de GDUNO.

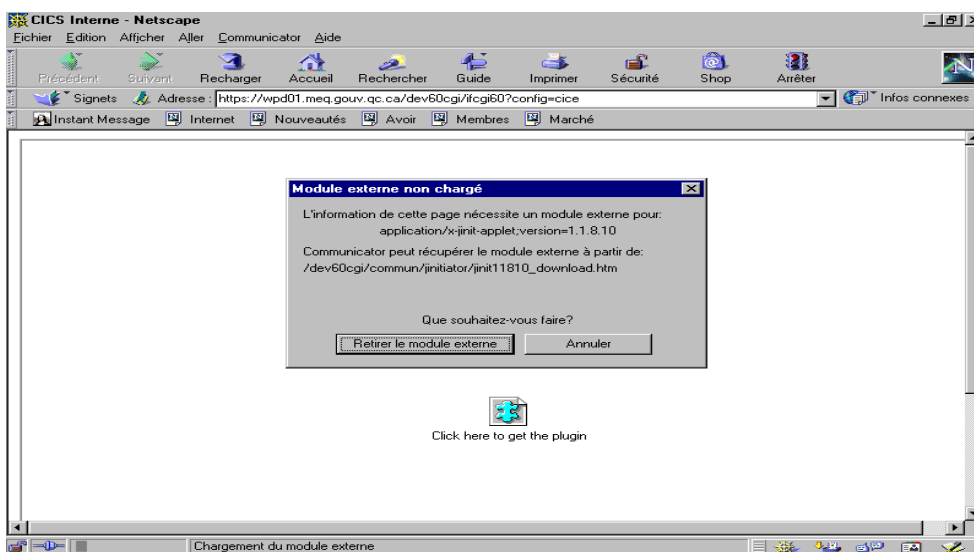

Cliquez sur **Retirer le module externe** pour ouvrir la page de téléchargement.

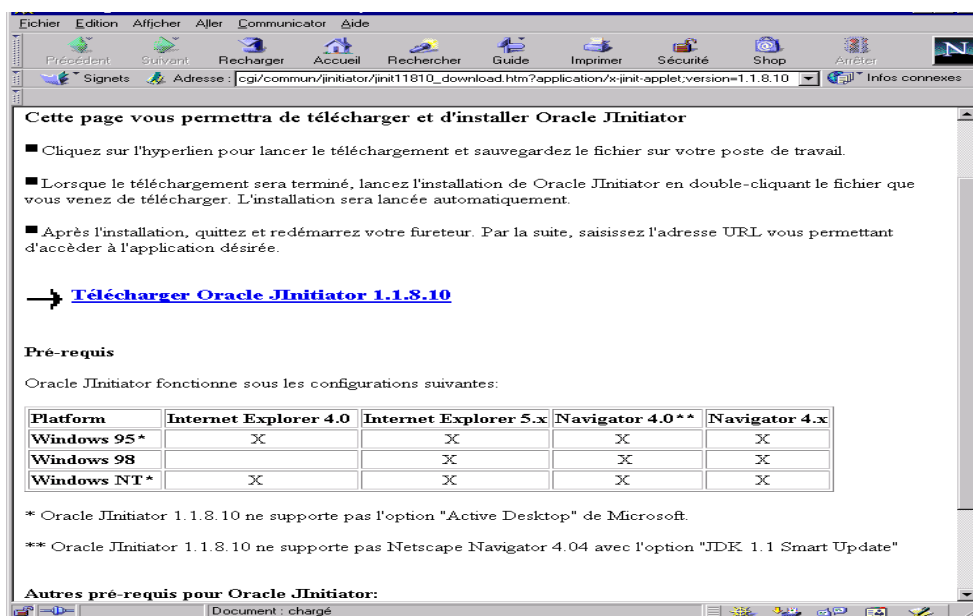

Cliquez sur **Télécharger Oracle JInitiator 1.1.8.10**.

Vous n'avez qu'à choisir l'endroit sur votre disque dur où vous voulez télécharger le logiciel. Selon la vitesse de votre lien de communication, cette étape peut prendre plus ou moins de temps.

La fenêtre suivante apparaîtra (dans cet exemple, on a décidé de placer le fichier jinit11810.exe dans le répertoire C:\TEMP) :

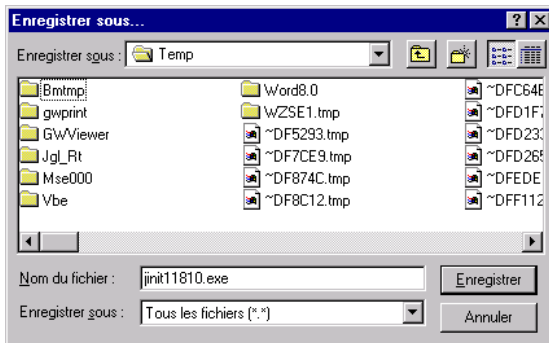

Sauvegardez le fichier sur votre poste de travail. Pour ce faire, cliquez sur **Enregistrer**.

La fenêtre suivante apparaîtra :



Après avoir téléchargé Jinitiator, vous devez l'installer. Pour ce faire, vous devez double-cliquer sur le fichier d'installation que vous venez de télécharger, ce qui aura pour effet de lancer le programme d'installation de Jinitiator. Ce fichier se nomme JINIT11810.exe.

Vous pouvez aussi exécuter ce fichier si vous l'avez sauvegardé sur C:\TEMP\jinit11810.exe de la façon suivante :

1. cliquer sur **Démarrer**
2. cliquer sur **Exécuter...**
3. taper **C:\TEMP\jinit11810.exe** dans le champ **Ouvrir**
4. cliquer sur **Ok**

Installation de Jinitiator

Une fois l'installation lancée, poursuivez avec les étapes suivantes pour compléter l'installation.

1. La boîte de dialogue demande si vous voulez installer Jinitiator. Cliquez sur le bouton **OUI**.

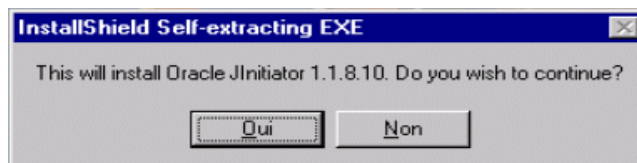

2. Le système lance le programme d'installation.

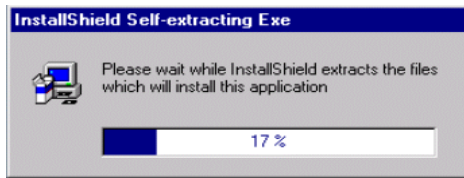

3. Le système prépare l'installation

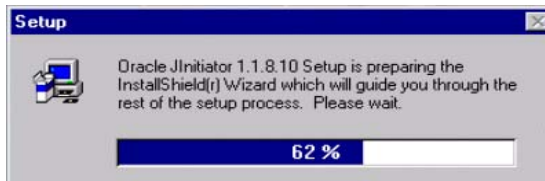

4. Cliquer sur le bouton **NEXT** de la boîte de dialogue **Welcome**.

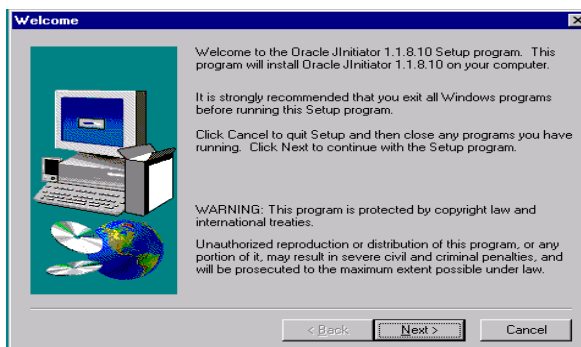

5. La boîte de dialogue propose d'installer l'application dans le répertoire par défaut. Cliquer sur le bouton **NEXT**. L'installation démarre aussitôt. Elle peut prendre quelques minutes.

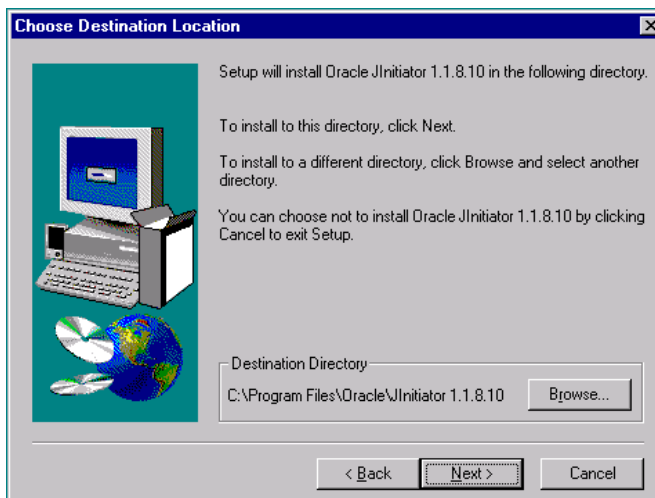

6. Le système installe les fichiers requis sur l'ordinateur.

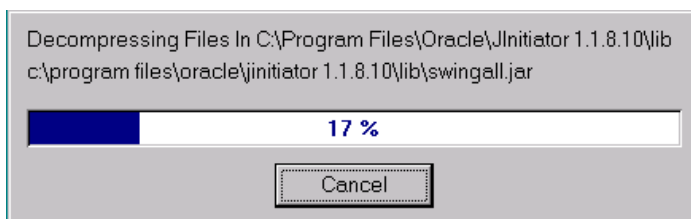

7. La dernière boîte de dialogue confirme que l'installation est complétée. Cliquer sur le bouton **OK**.

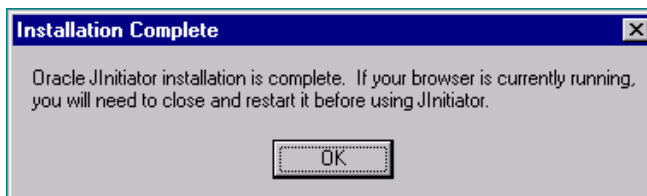

1.1.2 Accéder à la collecte

LIEN VERS LA COLLECTE

La collecte est accessible via le site Internet du Ministère à l'adresse suivante :

http://www.mels.gouv.qc.ca/DOC_ADM/gduno/index.html

Pour démarrer la collecte, il suffit de cliquer sur le lien prévu à cet effet.

OBTENIR LES AUTORISATIONS

Afin de garantir que seules les personnes autorisées modifient les renseignements qui concernent l'organisation scolaire et les intervenants, nous vous demandons de transmettre par courrier électronique le nom des personnes qui auront à faire la mise à jour de l'organisation scolaire ainsi que de celles qui auront à faire la mise à jour des intervenants., à sylvie.allard@meq.gouv.qc.ca.

SE CONNECTER À L'APPLICATION

GDUNO est accessible par tous les utilisateurs via l'adresse web : www.mels.gouv.qc.ca.

Pour démarrer l'application, il suffit de cliquer sur le lien **Accès direct à l'application Public**.

Pour ouvrir **GDUNO**, l'utilisateur doit saisir dans la fenêtre **Ouverture de session** son nom d'utilisateur et son mot de passe qui lui ont été remis.

Pour changer son mot de passe, l'utilisateur clique sur le bouton **Changer mot passe**. Il inscrit son ancien mot de passe, son nouveau mot de passe et la confirmation de son nouveau mot de passe.

1.1.3 L'interface utilisateur

L'interface utilisateur de GDUNO se compose de plusieurs éléments :

1. barre de menus;
2. barre d'outils;
3. fenêtre principale;
4. zone de statut.

Chacun de ces éléments sera repris en détail dans les sections suivantes.

1.1.3.1 Barre de menus

Voici la barre de menus de **GDUNO** :

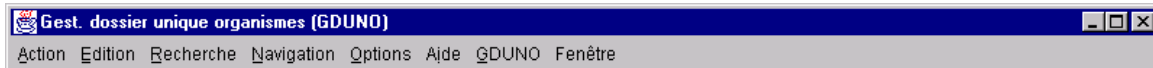

Pour ouvrir un menu, il suffit de cliquer sur le menu désiré. Les différents items du menu sont affichés dans une liste. Pour lancer une unité de traitement, l'utilisateur doit cliquer sur l'item du menu désiré dans le menu. Les items apparaissant en gris sont inactifs, i.e. qu'ils ne peuvent être cliqués, soit parce que l'opération est impossible pour le champ courant, soit que l'utilisateur n'a pas les droits nécessaires. Noter que plusieurs items du menu sont aussi disponibles sur la barre d'outils.

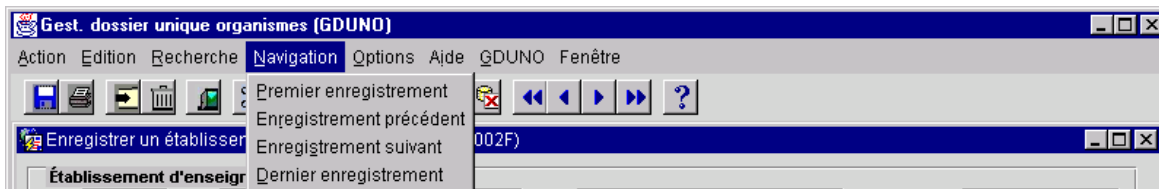

Voici une description sommaire des différents menus :

Menus	Description
<p>Action Edition Recherche</p> <p>Insérer enregistrement</p> <p>Supprimer enregistrement</p> <p>Enregistrer</p> <p>Abandonner</p> <p>Imprimer écran</p> <p>Quitter</p>	<p>Insérer enregistrement : Insère un nouveau dossier ou modifie un dossier en insérant un enregistrement dans une liste (ex. : un type de formation dispensée, un lien École-centre/Immeuble, etc.).</p> <p>Supprimer enregistrement : Supprime un dossier ou modifie un dossier en enlevant un enregistrement dans une liste (ex. : un type de formation dispensée, un lien École-centre/Immeuble, etc.).</p> <p>Enregistrer : Enregistre les modifications depuis la dernière sauvegarde.</p> <p>Abandonner : Annule l'action et vide tous les champs de l'écran.</p> <p>Imprimer écran : Imprime l'écran actif.</p> <p>Quitter : Quitte l'unité de traitement en cours ou, au niveau de la fenêtre d'accueil, quitte GDUNO.</p>
<p>Edition Recherche Na</p> <p>Couper</p> <p>Copier</p> <p>Coller</p> <p>Éditer champ</p> <p>Copier champ</p> <p>Effacer champ</p> <p>Effacer enregistrement</p>	<p>Couper : Copie une sélection dans le presse-papiers et efface celle-ci.</p> <p>Copier : Copie une sélection dans le presse-papiers.</p> <p>Coller : Colle le texte présent dans le presse-papiers.</p> <p>Éditer champ : Ouvre un éditeur de texte pour saisir, modifier ou visualiser une valeur.</p> <p>Copier champ : ne s'applique pas dans le cadre de la collecte.</p> <p>Effacer champ : Efface les données du champ sélectionné. Cet item ne peut pas effacer une occurrence dans une liste.</p> <p>Effacer enregistrement : Efface toutes les données saisies dans les blocs de saisie. Cette opération n'affecte que les données apparaissant à l'écran. S'il s'agit d'une insertion, celle-ci est abandonnée.</p>















Menus	Description
<p>Recherche Navigation Options</p> <ul style="list-style-type: none"> Saisir les critères de recherche Exécuter la recherche Annuler la saisie des critères <hr/> <ul style="list-style-type: none"> Compter les enregistrements Dernier critère de recherche 	<p>Saisir les critères de recherche : Place l'application en mode recherche pour permettre la saisie de critères de recherche. Les champs sont remis à blanc et placés en jaune.</p> <p>Exécuter la recherche : Effectue la recherche selon les critères saisis.</p> <p>Annuler la saisie des critères : Efface les critères de recherche et place l'application en mode insertion pour permettre la saisie des renseignements.</p> <p>Compter les enregistrements : Compte les enregistrements répondant aux critères de recherche saisis. Cet item n'est disponible qu'en mode recherche. Le résultat est affiché dans la zone de statut.</p> <p>Dernier critère de recherche : Affiche le dernier critère de recherche saisis.</p>
<p>Navigation Options Aide</p> <ul style="list-style-type: none"> Premier enregistrement Enregistrement précédent Enregistrement suivant Dernier enregistrement 	<p>Premier enregistrement : Positionne le curseur sur le premier enregistrement de la liste d'enregistrements résultant d'une recherche.</p> <p>Enregistrement précédent : Positionne le curseur sur l'enregistrement précédent dans la liste d'enregistrements résultant d'une recherche.</p> <p>Enregistrement suivant : Positionne le curseur sur l'enregistrement suivant dans la liste d'enregistrements résultant d'une recherche.</p> <p>Dernier enregistrement : Positionne le curseur sur le dernier enregistrement de la liste d'enregistrements résultant d'une recherche.</p>
<p>Options Aide GDUNO</p> <ul style="list-style-type: none"> Afficher barre d'outils 	<p>Afficher barre d'outils : Affiche la barre d'outils.</p>
<p>Aide GDUNO Fenêtre</p> <ul style="list-style-type: none"> Sommaire... Aide sur... Rechercher l'aide sur... Aide sur l'aide <hr/> <ul style="list-style-type: none"> Liste des touches Liste de valeurs Afficher le calendrier Afficher la dernière erreur 	<p>Sommaire... : Affiche le sommaire des rubriques de l'aide.</p> <p>Aide sur... : Affiche l'aide sur un item spécifique de l'application.</p> <p>Rechercher l'aide sur... : Permet de rechercher par mot clé dans l'aide.</p> <p>Aide sur l'aide : Affiche une aide sur l'utilisation de l'aide.</p> <p>Liste des touches : Affiche la liste des touches de raccourcis.</p> <p>Liste de valeurs : Affiche la liste des valeurs possibles.</p> <p>Afficher le calendrier : Ouvre un calendrier permettant de choisir une date et la ramène dans un champ date (ex. : Date d'ouverture).</p> <p>Afficher la dernière erreur : Affiche la dernière erreur survenue dans la barre de message.</p>
<p>GDUNO Fenêtre</p> <ul style="list-style-type: none"> Rechercher les données pour la collecte du PPS Changer le mot de passe 	<p>Rechercher les données pour la collecte du PPS : Permet de mettre à jour les renseignements sur l'organisation scolaire du PPS public.</p> <p>Changer le mot de passe : Permet de modifier le mot de passe d'un usager.</p>
<p>Fenêtre</p> <ul style="list-style-type: none"> Cascade Mosaïque horizontale Mosaïque verticale <hr/> <ul style="list-style-type: none"> 1 Enregistrer un établissement d'enseignement (UNOT002F) 	<p>Non applicable.</p>



1.1.3.2 Barre d'outils

La barre d'outils regroupe les fonctions les plus utilisés se retrouvant dans les menus. Chaque outil est accessible par un clic sur le bouton approprié ou par une clé.



Voici une description sommaire des différents boutons de la barre d'outils :

Bouton ou Clé	Nom de l'opération	Description
 F10	Enregistrer	Enregistre les modifications effectuées depuis la dernière sauvegarde.
	Imprimer écran	Imprime l'écran actif.
 F6	Insérer enregistrement	Insère un nouveau dossier ou modifie un dossier en insérant un enregistrement dans une liste (ex. : un type de formation dispensée, un lien École-centre/Immeuble, etc.).
 MAJ F6	Supprimer enregistrement	Supprime un dossier ou modifie un dossier en enlevant un enregistrement dans une liste (ex. : un type de formation dispensée, un lien École-centre/Immeuble, etc.).
 Ctrl q	Quitter	Ferme l'unité de traitement en cours ou, au niveau de la fenêtre d'accueil, quitte GDUNO .
 Ctrl x	Couper	A le même sens que dans Windows. Copie et efface une sélection.
 Ctrl c ou F3	Copier	A le même sens que dans Windows. Copie une sélection.
 Ctrl v ou F4	Coller	A le même sens que dans Windows. Colle une sélection.
 Ctrl e	Éditer champ	Ouvre un éditeur de texte pour saisir ou visualiser une valeur.
 F7	Saisir critères	Place l'application en mode recherche pour permettre la saisie de critères de recherche. Les champs sont remis à blanc et placés en jaune.
 F8	Exécuter recherche	Effectue la recherche selon les critères saisis.
 Ctrl q	Annuler saisie de critères	Efface les critères de recherche et place l'application en mode insertion pour permettre la saisie des renseignements.
	Premier enregistrement	Positionne le curseur sur le premier enregistrement de la liste d'enregistrements résultant d'une recherche.
 Flèche haut	Enregistrement précédent	Positionne le curseur sur l'enregistrement précédent dans la liste d'enregistrements résultant d'une recherche.
 Flèche bas	Enregistrement suivant	Positionne le curseur sur l'enregistrement suivant dans la liste d'enregistrements résultant d'une recherche.

Bouton ou Clé	Nom de l'opération	Description
	Dernier enregistrement	Positionne le curseur sur le dernier enregistrement de la liste d'enregistrements résultant d'une recherche.
 F1	Aide	Affiche l'aide sur un item spécifique de l'application.

Les boutons apparaissant en gris sont inactifs, i.e. qu'ils ne peuvent être cliqués, soit parce que l'opération est impossible pour le champ courant, soit que l'utilisateur n'a pas les droits nécessaires.

1.1.3.3 Fenêtre principale

Voici l'écran principal de GDUNO :

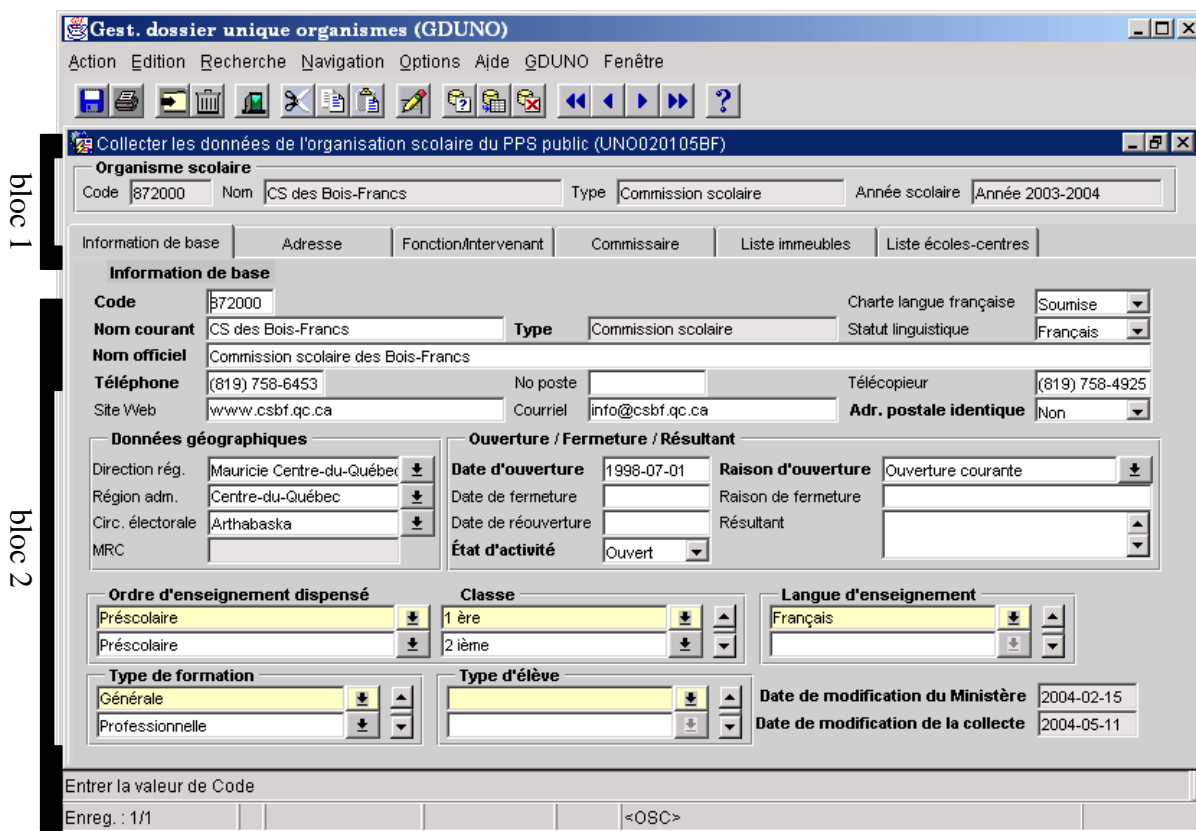

L'écran principal se compose de deux blocs distincts :

1. Le premier bloc affiche les renseignements permettant d'identifier le dossier sélectionné et l'année scolaire effective à laquelle le dossier est consulté. Ce bloc ne permet aucune saisie de renseignement. Ces données sont présentes dans la majorité des écrans pour mettre en contexte les renseignements présentés dans le deuxième bloc;
2. Le deuxième bloc permet de saisir et d'afficher les différentes données d'un dossier. Pour naviguer à l'intérieur d'un dossier, il suffit de cliquer sur les différents onglets. Le titre des onglets représente le groupe des renseignements qui sont affichés.

1.1.3.4 Zone de statut

La zone de statut est divisée en deux parties :

- ✓ La partie message affiche les différents messages pour aider l'utilisateur dans ses tâches. Les messages informent l'utilisateur sur les valeurs attendues pour un champ ou informent d'une erreur à la saisie;
- ✓ La partie statut affiche le nombre et la position du dossier dans la liste de dossiers recherchés. Elle affiche aussi l'information sur le mode de l'application.

Voici un exemple de message :

1. Partie message

2. Partie statut

1.1.4 Mode insertion ou mode recherche

GDUNO fonctionne sous deux modes différents :

Le mode **Recherche** permet de trouver des dossiers répondant à différents critères de recherche. Dans une liste de données, comme dans l'écran **Fonction**, il permet aussi de rechercher une ou plusieurs donnée(s)

spécifique à un dossier. Ce mode est identifié par la couleur jaune des champs pour lesquels un critère de recherche peut être saisi.

À l'ouverture de **GDUNO**, l'utilisateur se retrouve en mode **Recherche**. La recherche est également accessible à n'importe quel moment en cliquant le bouton  ou tapant la clé de fonction **F7**.

Le mode **Insertion** peut être reconnu par les champs en blanc et permet les opérations suivantes :

- La **consultation** : Permet la navigation entre les différents dossiers pour visualiser les données;
- L'**insertion** : Permet l'insertion d'un nouveau dossier dans la base de données;
- La **modification** : Permet la modification d'un dossier;
- La **suppression** : Permet la suppression d'un dossier.

Pour entrer en mode **Insertion**, il faut quitter le mode **recherche** en cliquant sur le bouton



1.1.5 Champs obligatoires ou champs optionnels

Dans **GDUNO**, il y a deux types de données :

1. **obligatoire** : Les données obligatoires peuvent généralement être reconnues par leur étiquette en gras. Si, au moment de la validation, une donnée obligatoire est manquante, un message est affiché pour demander à l'utilisateur de compléter l'information;
2. **optionnelle** : Les données optionnelles peuvent ne pas être saisies sans interférer avec le bon fonctionnement de **GDUNO**.

1.2 PRÉSENTATION DES TRAITEMENTS

1.2.1 Rechercher les données pour la collecte

Description de l'unité traitement

L'unité de traitement **Rechercher les données pour la collecte** permet de rechercher puis de sélectionner les organismes scolaires pour mettre à jour les renseignements relatifs à l'organisation scolaire. Cette unité de traitement permet de visualiser rapidement les organismes scolaires pour lesquels les renseignements ont été modifiés.



Une fois la mise à jour terminée, l'utilisateur assigne l'organisme scolaire comme étant à **approuver par le Ministère**. La personne désignée du Ministère approuve les modifications pour les rendre disponibles à l'ensemble des utilisateurs. L'utilisateur a aussi la possibilité d'annuler une modification qui n'a plus de raison d'être.

Présentation de l'écran

Code	Nom courant	Type d'organisme	Statut de dossier	À approuver par le Ministère	Annuler les changements
872000	CS des Bois-Francis	Commission scolaire	Approuvé	<input type="checkbox"/>	<input type="checkbox"/>
872003	École J.-P.-H.-Massicotte	École	Modifié	<input type="checkbox"/>	<input type="checkbox"/>
872005	École Saint-David	École	Approuvé	<input type="checkbox"/>	<input type="checkbox"/>
872006	École Sainte-Famille	École	Approuvé	<input type="checkbox"/>	<input type="checkbox"/>
872007	École inst. La Fermentière	École	Approuvé	<input type="checkbox"/>	<input type="checkbox"/>
872008	École Saint-Gabriel-Lalemant	École	Approuvé	<input type="checkbox"/>	<input type="checkbox"/>
872010	École Saint-Paul	École	Approuvé	<input type="checkbox"/>	<input type="checkbox"/>
872011	École inst. Coeur-Immaculé	École	Approuvé	<input type="checkbox"/>	<input type="checkbox"/>
872012	La ribambelle Wilfrid-Labelle	École	Approuvé	<input type="checkbox"/>	<input type="checkbox"/>
872013	École Le manège	École	Approuvé	<input type="checkbox"/>	<input type="checkbox"/>
872014	École Ste-Marguerite-Bourgeoys	École	Approuvé	<input type="checkbox"/>	<input type="checkbox"/>
872017	École Mgr-Grenier	École	Approuvé	<input type="checkbox"/>	<input type="checkbox"/>

Description des données

Nom du champ	Description	Commentaire
Année scolaire	L'année scolaire représente l'année scolaire pour laquelle se déroule la collecte	Pour choisir l'année scolaire à laquelle s'appliquent les modifications, cocher la case de l'année scolaire appropriée.

Nom du champ	Description	Commentaire
Statut de dossier	Le statut de dossier identifie l'état dans lequel se trouvent les renseignements relatifs à un dossier.	<p>Approuvé : Le contenu du dossier est approuvé par le Ministère.</p> <p>Modifié : Le contenu du dossier a été modifié par un intervenant. Pour que les renseignements soient reconnus et rendus disponibles, le Ministère doit approuver les modifications.</p> <p>À approuver : L'intervenant qui a modifié le contenu du dossier a demandé au Ministère d'approuver les modifications qu'il a effectuées.</p>
Code	Le code est le code ministériel servant à identifier un organisme scolaire.	Ce champ est non modifiable
Nom courant	Le nom d'organisme courant désigne le nom le plus couramment utilisé.	Ce champ est non modifiable
Type d'organisme	Le type d'organisme détermine la nature précise d'un organisme à l'intérieur de la structure hiérarchique d'une organisation scolaire.	Ce champ est non modifiable
Commentaire	Le bloc commentaire permet de saisir de l'information sur l'approbation de l'organisme.	Ce champ est non modifiable
À approuver par le Ministère	L'indicateur À approuver par le Ministère permet de transmettre un dossier au Ministère pour approbation.	Cocher la case pour faire approuver les modifications par le Ministère.
Annuler les modifications	L'indicateur Annuler les modifications permet d'annuler toutes les modifications effectuées à un organisme scolaire, mais qui n'ont pas encore été approuvées par le Ministère.	Cocher cette case pour annuler les modifications effectuées sur l'organisme. Toutes les modifications sont annulées et le dossier revient à son état initial.
Ajouter	Le bouton Ajouter permet la création d'une nouvelle école ou d'un nouveau centre.	Cliquer le bouton  pour ajouter une école ou un centre.
Modifier	Le bouton Modifier permet la modification d'une école ou d'un centre.	Sélectionner un organisme scolaire et cliquer le bouton  pour le modifier.
Consulter	Le bouton Consulter permet la consultation d'une école ou d'un centre.	Sélectionner un organisme scolaire et cliquer le bouton  pour le consulter.

1.2.2 Collecter les données de l'organisation scolaire du PPS public

Description de l'unité traitement

L'unité de traitement **Collecter les données de l'organisation scolaire du PPS public** permet aux organismes scolaires du PPS public de modifier les renseignements de leur organisation scolaire en conformité avec les actes d'établissements.





Une fois la mise à jour terminée, l'utilisateur transmet les modifications au Ministère pour approbation. La personne désignée du Ministère approuve ensuite les dossiers **À approuver** pour les rendre disponibles à l'ensemble des utilisateurs du Ministère.







1.2.2.1 Mettre à jour les renseignements de base



Présentation de l'écran

Description des données

Nom du champ	Description	Commentaire
Code	Le code est le code ministériel servant à identifier un organisme scolaire.	
Nom courant	Le nom d'organisme courant désigne le nom de l'organisme le plus couramment utilisé.	Longueur du champ : 30 caractères.
Type	Le type d'organisme détermine la nature précise d'un organisme à l'intérieur d'une organisation scolaire.	Le type est généré selon le code. Aucune modification n'est permise sur le type.

Nom du champ	Description	Commentaire
Statut linguistique	Le statut linguistique est utilisé pour déterminer à quel grand découpage linguistique appartient la commission scolaire.	Ce champ est disponible seulement pour les commissions scolaires.
Exempté loi 101	L'indicateur Exempté loi 101 précise si l'organisme concerné est soumis ou exempté de l'application de la Charte de la langue française.	Ce champ est disponible seulement pour les commissions scolaires.
Nom officiel	Le nom d'organisme officiel désigne le nom légal de l'organisme tel qu'il figure dans l'acte d'établissement approuvé par une résolution du Conseil des commissaires.	Longueur du champ : 120 caractères.
Téléphone	Le numéro de téléphone est utilisé aux fins de communication.	Le format requis pour le numéro de téléphone est 1231234567 .
No poste	Le poste téléphonique utilisé aux fins de communication.	Longueur du champ : 10 caractères.
Télécopieur	Le numéro de télécopieur est utilisé pour envoyer des télécopies.	Le format requis pour le numéro de télécopieur est 1231234567 .
Site Web	L'adresse du site Web sert à retrouver le site Web de l'organisme scolaire sur le réseau Internet.	L'adresse du site Web est généralement décrite comme suit : http://www.abc.qc.ca/ Longueur du champ : 100 caractères.
Courriel	L'adresse du courrier électronique sert à acheminer la correspondance de type électronique aux individus et organismes en lien d'affaire avec le Ministère.	L'adresse du courrier électronique doit contenir le caractère @. Longueur du champ : 100 caractères.
Adr. postale identique	L'indicateur d'adresse postale identique indique si l'adresse postale de l'organisme scolaire est identique à l'adresse géographique.	Cliquer sur le bouton  pour ouvrir la liste déroulante. La valeur par défaut est Oui . Consulter la section 1.2.3 Pour plus de détails sur les adresses.
Direction rég.	Le code de direction régionale identifie l'entité administrative ministérielle ayant pour mandat de coordonner certaines opérations d'appui ou d'offre de service se rapportant à la mission du Ministère en région.	Cliquer sur le bouton  pour ouvrir la liste des valeurs possibles.
Région adm.	La région administrative identifie une division territoriale servant de cadre à l'activité des ministères et des organismes publics.	Cliquer sur le bouton  pour ouvrir la liste des valeurs possibles.
Circ. électorale	Le code de circonscription électorale identifie la division territoriale se rapportant au pouvoir législatif québécois tel que défini dans la Loi sur la représentation électorale.	Cliquer sur le bouton  pour ouvrir la liste des valeurs possibles.

Nom du champ	Description	Commentaire
MRC	À venir	
Date ouverture	La date d'ouverture indique la date à laquelle l'organisme scolaire a commencé ses activités.	La date est de format AAAA-MM-JJ .
Raison ouverture	La raison d'ouverture indique la situation ou l'événement qui a conduit à l'ouverture d'un organisme scolaire.	Cliquer sur le bouton  pour ouvrir la liste des valeurs possibles.
Date de fermeture	La date de fermeture indique la date à laquelle l'organisme scolaire a cessé ses activités.	La date est de format AAAA-MM-JJ .
Raison de fermeture	La raison de fermeture indique la situation ou l'événement qui a conduit à la fermeture d'un organisme scolaire.	Cliquer sur le bouton  pour ouvrir la liste des valeurs possibles.
Date de réouverture	La date de réouverture indique la date à laquelle l'organisme scolaire a réouvert.	La date est de format AAAA-MM-JJ .
État d'activité	L'état d'activité indique si l'organisme est ouvert ou fermé.	Cliquer sur le bouton  pour ouvrir la liste déroulante. La valeur par défaut est Ouvert . La valeur inopérant n'est applicable que pour les organismes scolaires du PPS privé.
Résultant	Le résultant indique le nouveau code de l'organisme à la suite d'une modification de code d'identification.	Inscrire le ou les nouveaux codes d'organisme à la suite d'une annexion ou d'une division. Pour plus de détails, consulter la section 2.3.9 .
Ordre d'enseignement dispensé	L'ordre d'enseignement dispensé désigne la grande division de l'enseignement pour laquelle un organisme dispense de la formation.	Cliquer sur le bouton  pour ouvrir la liste des valeurs possibles. Plusieurs valeurs sont possibles pour un organisme scolaire.
Classe	La classe désigne l'échelon d'un ordre d'enseignement.	Cliquer sur le bouton  pour ouvrir la liste des valeurs possibles. La classe est disponible seulement pour le préscolaire.
Langue d'enseignement	La langue d'enseignement désigne la langue dans laquelle est dispensé l'enseignement.	Cliquer sur le bouton  pour ouvrir la liste des valeurs possibles. Plusieurs valeurs sont possibles pour un organisme scolaire.

Nom du champ	Description	Commentaire
Type de formation	Le type de formation désigne les grands regroupements d'activités d'enseignement.	Cliquer sur le bouton  pour ouvrir la liste des valeurs possibles. Plusieurs valeurs sont possibles pour un organisme scolaire.
Type d'élève	Le type d'élève détermine si l'organisme scolaire dispense de l'enseignement à un élève régulier ou un élève handicapé ou en difficulté d'adaptation ou d'apprentissage (EHDA).	Cliquer sur le bouton  pour ouvrir la liste des valeurs possibles. Plusieurs valeurs sont possibles pour un organisme scolaire.
Date de modification du Ministère	La date de modification du Ministère indique la date à laquelle la dernière modification au dossier a été approuvée.	Ce champ est généré par le système et est non modifiable.
Date de modification de la collecte	La date de modification de la collecte indique la date de la dernière modification effectuée lors la collecte.	Ce champ est généré par le système et est non modifiable.

1.2.2.2 Mettre à jour les fonctions/intervenants

Présentation de l'écran

Collecter les données de l'organisation scolaire du PPS public (UNO020105BF)

Organisme scolaire
 Code 872000 Nom CS des Bois-Francis Type Commission scolaire Année scolaire Année 2003-2004

Information de base Adresse Fonction/Intervenant Commissaire Liste immeubles Liste écoles-centres

Fonction de l'intervenant

Fonction	Vacant	Nom	Prénom	Adr. géo. ident. org.	Adr. géo. géo.	Adr. post. ident. org.	Adr. post. post.
Directeur général	<input type="checkbox"/>	Savard	Louise	Oui	Non	Non	
Président	<input type="checkbox"/>	Luneau	Estelle	Oui	Non	Non	
Régisseur du transport	<input type="checkbox"/>	Vidal	Céline	Oui	Non	Non	
Resp. collecte PPS public GDUNO	<input type="checkbox"/>	Prévost	Hélène	Oui	Oui	Oui	
Resp. formation gén. adultes	<input type="checkbox"/>	Cantin	Christian	Oui	Non	Non	
Resp. formation gén. jeunes	<input type="checkbox"/>	Raymond	Robert	Oui	Non	Non	
Resp. ressources financières	<input type="checkbox"/>	Desrochers	Jocelyn	Oui	Non	Non	
Resp. ressources humaines	<input type="checkbox"/>	Labbé	François	Oui	Non	Non	
Resp. ressources matérielles	<input type="checkbox"/>	Giguère	Johanne	Oui	Non	Non	

Détail (intervenent / adresse)





Titre Directrice générale Téléphone (819) 758-6453 Poste tél.

Adr. géo. 40, boulevard Bois-Francis Nord Victoriaville Québec G6P6S5

Adr. post. C.P. 40 Victoriaville Québec G6P9Z9

Adresse intervenant Intervenant

Descriptions des données

Nom du champ	Description	Commentaire
Fonction	La fonction identifie la nature du poste ou la responsabilité qu'assume une personne au sein d'un organisme.	Cliquer sur le bouton  pour ouvrir la liste des valeurs possibles.
Vacant	L'indicateur vacant indique qu'aucun intervenant n'est affecté à cette fonction.	Cocher la case si aucun intervenant n'est affecté à cette fonction.
Nom et prénom	Le nom et prénom de l'intervenant qui occupe la fonction.	Pour inscrire un nouvel intervenant, cliquer sur le bouton Interven... Pour plus de détails, consulter la section 1.2.4 .
Adr. géo. ident. org.	L'indicateur d'adresse géographique identique à l'organisme indique si l'adresse géographique de l'intervenant est la même que l'adresse géographique de l'organisme scolaire.	Cliquer sur le bouton  pour ouvrir la liste déroulante.
Adr. géo.	Permet de choisir l'adresse géographique de l'intervenant si elle est déjà présente et qu'elle est différente de l'organisme scolaire.	Si l'adresse est déjà créée pour l'intervenant, cliquer sur le bouton  pour ouvrir la liste des adresses existantes. Si l'adresse n'existe pas, cliquer sur le bouton Adresse afin d'inscrire cette adresse. Pour plus de détails, consulter la section 1.2.3 .
Adr. post. ident. org.	L'indicateur d'adresse postale identique à l'organisme indique si l'adresse postale de l'intervenant est la même que l'adresse postale de l'organisme scolaire.	Cliquer sur le bouton  pour ouvrir la liste déroulante.
Adr. post.	Permet de choisir l'adresse postale de l'intervenant si elle est déjà présente et qu'elle est différente de l'organisme scolaire.	Si l'adresse est déjà créée pour l'intervenant, cliquer sur le bouton  pour ouvrir la liste des adresses existantes. Si l'adresse n'existe pas, cliquer sur le bouton Adresse afin d'inscrire cette adresse. Pour plus de détails, consulter la section 1.2.3 .
Titre	Le titre de l'intervenant correspond au titre donné à une personne dans une organisation.	Ce champ est non modifiable. Pour modifier le titre, cliquer sur le bouton Interven... Pour plus de détails, consulter la section 1.2.4 .
Téléphone	Le numéro de téléphone est utilisé aux fins de communication.	Ce champ est non modifiable. Pour modifier le numéro de

Nom du champ	Description	Commentaire
		téléphone, cliquer sur le bouton Interven... . Pour plus de détails, consulter la section 1.2.4 .
No poste	Le poste téléphonique est utilisé aux fins de communication.	Ce champ est non modifiable. Pour modifier le numéro de poste téléphonique, cliquer sur le bouton Interven... . Pour plus de détails, consulter la section 1.2.4 .
Adr. géo.	L'adresse géographique est l'adresse à laquelle un individu (personne physique) ou un organisme (personne morale) en lien d'affaire avec le Ministère peut être physiquement rejoint.	Ce champ est non modifiable. Pour modifier l'adresse géographique, cliquer sur le bouton Adresse . Pour plus de détails, consulter la section 1.2.3 .
Adr. post.	L'adresse postale correspond à l'adresse à laquelle un individu (personne physique) ou un organisme (personne morale) en lien d'affaire avec le Ministère demande de lui acheminer la correspondance qui lui est destinée par voie postale.	Ce champ est non modifiable. Pour modifier l'adresse géographique, cliquer sur le bouton Adresse . Pour plus de détails, consulter la section 1.2.3 .

1.2.2.3 Mettre à jour les commissaires

Description des écrans

Organisme scolaire
Code 872000 Nom CS des Bois-Francis Type Commission scolaire Année scolaire Année 2003-2004

Information de base Adresse Fonction/Intervenant Commissaire Liste immeubles Liste écoles-centres

Commissaire

Nom	Prénom	Circ. élect. scol.	Sexe	Langue de communication	Type de nomination	Poste vacant
Luneau	Estelle	1	Féminin	Français	Élu par acclamation	<input type="checkbox"/>
Perreault	Serge	2	Masculin	Français	Élu par acclamation	<input type="checkbox"/>
Lampron-Deshaies	Lise	3	Féminin	Français	Élu par acclamation	<input type="checkbox"/>
Bilodeau	Sylvie	4	Féminin	Français	Élu par acclamation	<input type="checkbox"/>
Trottier	Daniel	5	Masculin	Français	Élu par acclamation	<input type="checkbox"/>
Giroux	France	6	Féminin	Français	Élu par acclamation	<input type="checkbox"/>
Roberge	Sylvie	7	Féminin	Français	Élu par acclamation	<input type="checkbox"/>
Veilleux	Michel	8	Masculin	Français	Élu par acclamation	<input type="checkbox"/>
Lambert	Bertrand	9	Masculin	Français	Élu par acclamation	<input type="checkbox"/>

Commentaire

Nombre maximum de circonscriptions électorales scolaires 19

Description des données

Nom du champ	Description	Commentaire
Nom	Nom du commissaire.	Longueur du champ : 30 caractères.
Prénom	Prénom du commissaire.	Longueur du champ : 20 caractères.
Circ. élect. scol.	La circonscription électorale scolaire identifie une division du territoire politique établie en vue de l'élection de représentants au niveau de la commission scolaire.	
Sexe	Sexe du commissaire.	Cliquer sur le bouton ▼ pour ouvrir la liste déroulante.
Code de langue	La langue de communication.	Cliquer sur le bouton ▼ pour ouvrir la liste déroulante.
Type de nomination	Le type de nomination désigne la manière selon laquelle une personne a été élue comme commissaire d'école.	Cliquer sur le bouton ▼ pour ouvrir la liste des valeurs possibles.
Poste vacant	L'indicateur de poste vacant indique que le poste désigné est vacant ou non.	Cocher la case si le poste est vacant.
Commentaire	Le commentaire sert à inscrire des notes sur un commissaire.	
Nombre maximum de circonscriptions électorales scolaires	Le nombre maximum de circonscriptions électorales scolaires affiche le nombre de circonscriptions électorales pour une commission scolaire.	Ce champ est non modifiable. Ce nombre est inscrit par le pilote du système en fonction des renseignements reçues du Directeur général des élections.

1.2.2.4 Consulter la listes des immeubles de la commission scolaire

Présentation de l'écran

Code	Nom officiel	Adresse
872002	Centre administratif	40, boul. des Bois-Francis Nord Victoriaville Québec G6P1E5
872003	J.-P.-H.-Massicotte	57, rue Monfette Victoriaville Québec G6P1J8
872004	Pavillon Saint-Christophe	660, boul. des Bois-Francis Sud Victoriaville Québec G6P5W9
872005	Saint-David	155, rue Olivier Victoriaville Québec G6P5G8
872006	Sainte-Famille	6, rue Paré Victoriaville Québec G6P2X6
872007	La Fermentière	55, route 116 Ouest Warwick Québec J0A1M0
872008	Saint-Gabriel-Lalemant	5, rue Habel Victoriaville Québec G6P4M2
872009	Entreprise Prince-Daveluy	50, rue Boulet Princeville Québec G6L4M1
872010	Saint-Paul	470, rue de l'Accueil Chesterville Québec G0P1J0
872011	Pavillon Coeur-Immaculé	1641, Route 161 Saint-Valère Québec G0P1M0
872012	Wilfrid-Labbé	28, rue Saint-Augustin Victoriaville Québec G6P3K7
872013	Le Manège	110, rue du Manège Victoriaville Québec G6P9H4
872014	Sainte-Marguerite-Bourgeoys	65, rue de Versailles Victoriaville Québec G6P1A4
872016	CEA de Victoriaville Mgr.-Côté	38, rue Laurier Ouest Victoriaville Québec G6P6P3
872017	Mgr.-Grenier	20, avenue des Plaines Victoriaville Québec G6P2C7

Description des données

Nom du champ	Description	Commentaire
Code d'immeuble	Le code d'immeuble identifie l'immeuble qu'une commission scolaire utilise à diverses fins.	Ce champ est non modifiable. Consulter la section 2.7 si la liste des immeubles est erronée.
Nom	Le nom du bâtiment.	Ce champ est non modifiable.
Adresse	L'adresse du bâtiment.	Ce champ est non modifiable. Pour plus de détails sur la municipalité utilisée, consulter la note importante en avant propos.

1.2.2.5 Consulter la liste des écoles, CEA et CFP de la commission scolaire

Présentation de l'écran

Collecter les données de l'organisation scolaire du PPS public (UNO020105BF)

Organisme scolaire

Code: 872000 Nom: CS des Bois-Francis Type: Commission scolaire Année scolaire: Année 2003-2004

Information de base Adresse Fonction/Intervenant Commissaire Liste immeubles Liste écoles-centres

Liste des écoles-centres

Code	Nom courant	Type d'organisme
872001	École Notre-Dame	École
872003	École J.-P.-H.-Massicotte	École
872005	École Saint-David	École
872006	École Sainte-Famille	École
872007	École inst. La Fermentière	École
872008	École Saint-Gabriel-Lalemant	École
872009	École Entreprise-Prince-Daveluy	École
872010	École Saint-Paul	École
872011	École inst. Coeur-Immaculé	École
872012	La ribambelle Wilfrid-Labbé	École
872013	École Le manège	École
872014	École Ste-Marguerite-Bourgeois	École
872017	École Mgr-Grenier	École
872018	École Mgr-Milot	École
872019	Éc. Notre-Dame-de-l'Assomption	École
872021	Éc. inst. N-D-Bois-Francis	École

Description des données







Nom du champ	Description	Commentaire
Code	Le code est le code ministériel servant à identifier un organisme scolaire.	Ce champ est non modifiable.
Nom courant	Le nom courant est le nom de l'organisme le plus couramment utilisé.	Ce champ est non modifiable.
Type d'organisme	Le type d'organisme indique la nature précise des activités d'un organisme scolaire ou d'un organisme administratif.	Ce champ est non modifiable.

1.2.2.6 Mettre à jour les liens école, CEA et CFP - bâtiment

Présentation de l'écran

Description des données

Nom du champ	Description	Commentaire
Code d'immeuble	Le code d'immeuble identifie le bâtiment qu'une commission scolaire utilise à des fins d'enseignement.	Cliquer sur le bouton  pour ouvrir la liste des valeurs possibles. Cette liste affiche tous les immeubles de la commission scolaire. Consulter la section 2.7 si la liste des immeubles est erronée.
Nom officiel	Le nom du bâtiment.	Ce champ est non modifiable.
Prés. au 30 sept.	L'indicateur de présence d'élève au 30 septembre indique si le lien École-centre/Immeuble accueille des élèves à cette date.	Oui si la case est cochée.
Autre CS	L'indicateur autre commission scolaire permet d'afficher la liste des immeubles des commissions scolaires du Québec.	Pour insérer un bâtiment appartenant à une autre commission scolaire, cocher la case et tous les bâtiments seront affichés dans la liste de valeurs.

Nom du champ	Description	Commentaire
Type de formation	Le type de formation désigne les grands regroupements d'activités d'enseignement.	La liste de valeur des types de formation de l'école ou du centre dépend des types de formation saisis dans l'écran Info. de base . Cliquer sur le bouton  pour ouvrir la liste des valeurs possibles.
Secteur d'enseignement	Le secteur d'enseignement représente les grands regroupements d'activités d'enseignement qui sont identifiés par la Loi sur l'instruction publique (ex. : jeune ou adulte).	Cliquer sur le bouton  pour ouvrir la liste des valeurs possibles.
Type d'élève	Le type d'élève détermine si l'organisme scolaire dispense de l'enseignement aux élèves réguliers ou aux élèves handicapés ou en difficulté d'adaptation ou d'apprentissage (EHDA).	La liste de valeurs des types d'effectifs de l'école dépend des types d'effectifs saisis dans l'écran Info. de base . Cliquer sur le bouton  pour ouvrir la liste des valeurs possibles.
Ordre d'enseignement dispensé	L'ordre d'enseignement dispensé indique la grande division de l'enseignement dans laquelle l'école ou le centre dispense la formation.	La liste de valeurs des ordres d'enseignement de l'école ou du centre dépend des ordres d'enseignement saisi dans l'écran Info. de base . Cliquer sur le bouton  pour ouvrir la liste des valeurs possibles.
Classe	La classe désigne l'échelon d'un ordre d'enseignement dispensé.	La liste de valeurs des classes de l'école dépend de l'école des classes saisies dans l'écran Info. de base . La classe est disponible seulement pour le préscolaire. Cliquer sur le bouton  pour ouvrir la liste des valeurs possibles.
Langue d'enseignement	La langue d'enseignement indique la langue dans laquelle l'école ou le centre dispense la formation	La liste des langues d'enseignement de l'école ou du centre dépend des langues d'enseignement saisi dans l'écran Info. de base . Cliquer sur le bouton  pour ouvrir la liste des valeurs possibles.

1.2.2.7 Mettre à jour les autres services

Présentation de l'écran

Organisme scolaire
Code: 752116 Nom: École du Triolet Type: École Année scolaire: Année 2003-2004

Information de base Adresse Fonction/Intervenant École-centre/Immeuble Autre service

Autre service
Code d'immeuble: 752201 Nom: Du Triolet, Pavillons 2 & 3





Service extra scolaire



Catégorie de service	Type de service
Transport des élèves	Matin
Transport des élèves	Soir
Services de garde	Matin
Services de garde	Midi
Services de garde	Soir

Programme particulier de formation

Catégorie de programme	Type de programme	Programme autorisé
Concentration en sport	Tennis	Oui
Concentration en sport	Patinage artistique	Oui
Concentration en sport	Natation	Oui
Concentration en sport	Basketball	Oui
Concentration en art	Art dramatique	Oui
Concentration en art	Musique	Oui

Description des données

Nom du champ	Description	Commentaire
Code d'immeuble	Le code d'immeuble identifie le bâtiment qu'une commission scolaire utilise à des fins d'enseignement.	Cliquer sur le bouton  pour ouvrir la liste des valeurs possibles. Cette liste affiche tous les immeubles de la commission scolaire. Consulter la section 2.7 si la liste des immeubles est erronée.
Nom	Le nom du bâtiment.	Ce champ est non modifiable.
Catégorie de service	La catégorie de service extrascolaire identifie les regroupements de services extrascolaires fournis par les organismes scolaires.	Cliquer sur le bouton  pour ouvrir la liste des valeurs possibles.
Type de service	Le type de service extrascolaire identifie les différentes natures d'une catégorie de service extrascolaire.	Cliquer sur le bouton  pour ouvrir la liste des valeurs possibles.
Catégorie de programme	La catégorie de programme particulier de formation désigne les classes de programmes particuliers offerts par les organismes scolaires du préscolaire, primaire et secondaire.	Cliquer sur le bouton  pour ouvrir la liste des valeurs possibles.

Nom du champ	Description	Commentaire
Type de programme	Le type de programme particulier de formation identifie les différentes natures d'une catégorie de programme particulier de formation.	Cliquer sur le bouton  pour ouvrir la liste des valeurs possibles.
Programme autorisé	L'indicateur de programme particulier de formation autorisé indique les autorisations accordées au programme particulier de formation concerné en conformité avec les critères de reconnaissance pour le volet scolaire.	Cliquer sur le bouton  pour ouvrir la liste déroulante.

1.2.3 Mettre à jour les adresses

Description de l'unité de traitement

L'unité de traitement **Enregistrer une adresse** permet la saisie, la validation et l'enregistrement d'une adresse géographique et postale pour un organisme scolaire.

Présentation de l'écran

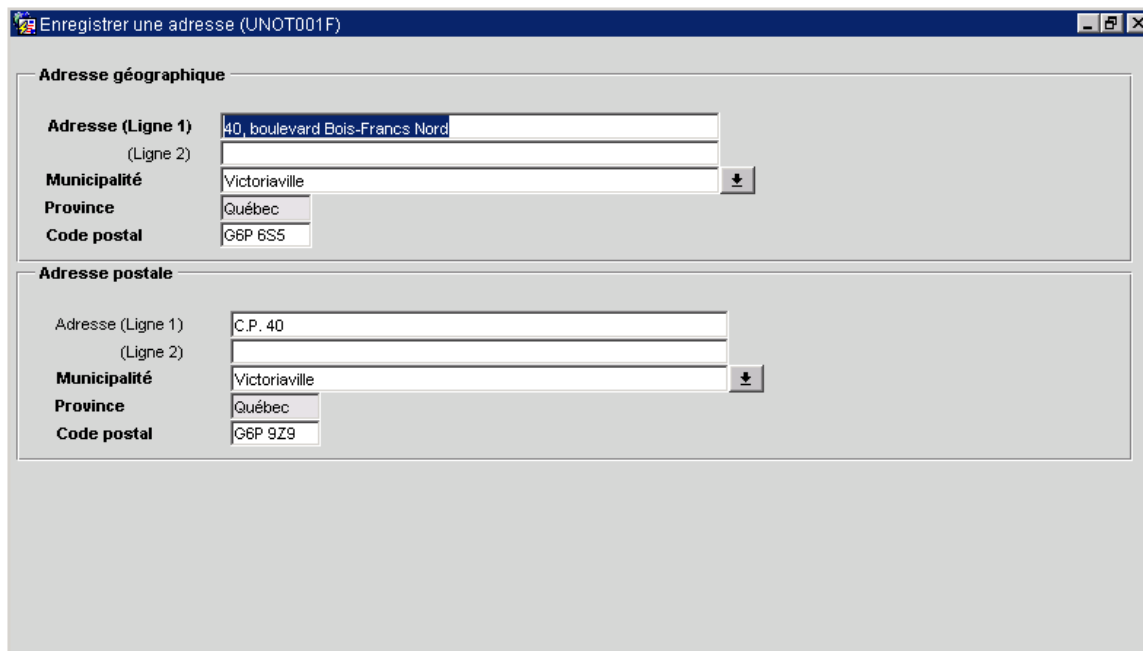

Description des données

Nom du champ	Description	Commentaire
Adresse (ligne 1)	L'adresse – ligne 1 représente l'adresse civique d'un individu ou d'un organisme à l'intérieur d'une municipalité.	Longueur du champ : 30 caractères.

Nom du champ	Description	Commentaire
Adresse (ligne 2)	Pour l'adresse géographique, représente les renseignements qui n'ont pu être inscrits sur l'adresse – ligne 1 Pour l'adresse postale, l'adresse – ligne 2 représente les renseignements spécifiques au courrier postal (ex. : Case postale 5266, succursale Centre-ville).	Longueur du champ : 30 caractères.
Municipalité	Le nom de municipalité correspond au nom de municipalité utilisé pour remplir une ligne d'adresse.	Cliquer sur le bouton  pour ouvrir la liste des valeurs possibles. Pour plus de détails sur la municipalité utilisée, consulter la note importante en avant propos.
Province	Indique la province.	Ce champ est non modifiable.
Code postal	Indique le code postal.	Le format du code postal est A9A9A9¹ .

¹ Une vérification est effectuée pour retrouver le code postal dans la table des codes postaux. Si le code postal n'est pas présent, le message d'avertissement suivant sera affiché au moment de la sauvegarde des données. Cliquer sur **OK**, vérifier si le code postal. S'il est bon, sortir, sinon, le corriger.

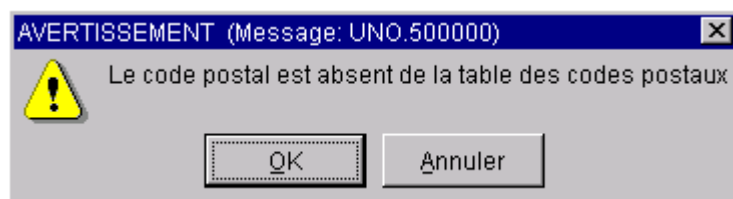

1.2.4 Mettre à jour les intervenants

Description de l'unité de traitement

L'unité de traitement **Mettre à jour les intervenants** permet la saisie, la validation et l'enregistrement d'un intervenant occupant une fonction au sein d'un organisme scolaire.

Présentation de l'écran

Description des données

Nom du champ	Description	Commentaire
Fonction	La fonction identifie la nature du poste ou la responsabilité qu'assume une personne au sein d'un organisme.	Ce champ est non modifiable.
Nom	Nom de l'intervenant	Longueur du champ : 30 caractères.
Prénom	Prénom de l'intervenant	Longueur du champ : 20 caractères.
Langue communic.	La langue de communication.	Cliquer sur le bouton ▼ pour ouvrir la liste déroulante.

Nom du champ	Description	Commentaire
Date de modif.	La date de modification indique la date à laquelle la dernière modification des renseignements de l'intervenant a été effectuée.	Ce champ est généré par le système et est non modifiable.
Sexe	Sexe de l'intervenant.	Cliquer sur le bouton  pour ouvrir la liste déroulante.
Titre court	Le titre court de l'intervenant correspond à l'abréviation d'un titre donné à une personne dans une organisation.	Longueur du champ : 30 caractères.
Titre	Le titre de l'intervenant correspond au titre donné à une personne dans une organisation.	Longueur du champ : 100 caractères.
Courriel	L'adresse du courrier électronique est utilisée pour acheminer la correspondance de type électronique à l'intervenant.	L'adresse du courrier électronique doit contenir le caractère @. Longueur du champ : 100 caractères. Il n'est pas possible d'inscrire plus d'une adresse du courrier électronique dans ce champ. Si plusieurs adresses doivent être saisies, il est possible d'utiliser le champ Commentaire.
Téléphone	Le numéro de téléphone est utilisé aux fins de communication.	Le format requis pour le numéro de téléphone est 1231234567 .
Poste téléphonique	Le poste téléphonique est utilisé aux fins de communication.	Longueur du champ : 10 caractères.
No d'urgence	Le numéro de téléphone d'urgence est utilisé comme deuxième numéro de téléphone.	Le format requis pour le numéro de téléphone est 1231234567 .
Poste d'urgence	Le poste téléphonique d'urgence est utilisé aux fins de communication.	Longueur du champ : 10 caractères.
Télécopieur	Le numéro de télécopieur est utilisé pour envoyer des télécopies.	Le format requis pour le numéro de télécopieur est 1231234567 .
Tél. outre-mer	Le numéro de téléphone outre-mer est utilisé pour communiquer avec un intervenant d'enseignement outre-mer.	Longueur du champ : 25 caractères.
Commentaire	Le commentaire sert à inscrire des notes sur un intervenant (ex. : directeur par intérim).	

1.2.5 Imprimer les renseignements de la commission scolaire

Description de l'unité de traitement

L'unité de traitement **Imprimer les renseignements de la commission scolaire** permet d'imprimer, sur un rapport, les renseignements d'une commission scolaire.

Présentation de l'écran

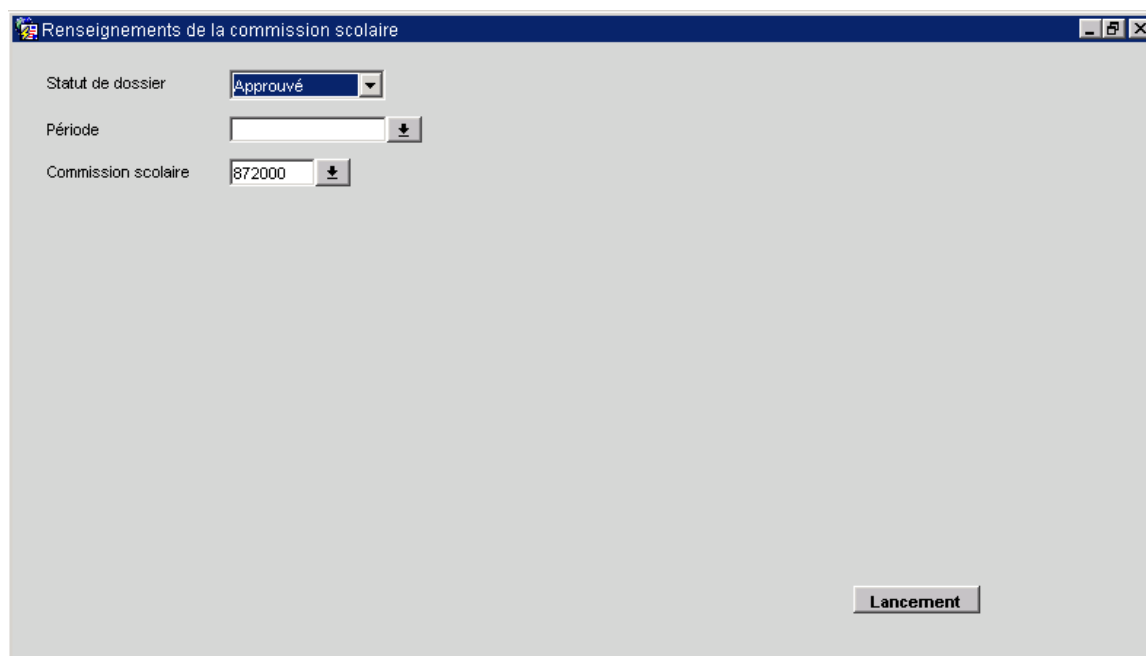

Renseignements de la commission scolaire

Statut de dossier: Approuvé

Période: []

Commission scolaire: 872000

Lancement

Présentation du rapport

Date : 2004-05-31	Ministère de l'Éducation		Page: 1
Heure : 15:50:04	Gestion du dossier unique sur les organismes (GDUNO)		
	Renseignements de la commission scolaire		
Rapport: UN0030312R	Période: Année 2003-2004	Statut: Approuvé	
Code : 872000	Type: Commission scolaire		
Nom courant: CS des Bois-Francis	Exempté loi 101 : Soumise		
	Statut linguistique : Français		
Nom officiel: Commission scolaire des Bois-Francis			
Téléphone: (819) 758-6453	Poste:	Télécopieur: (819) 758-4925	
Courriel: info@csbf.qc.ca			
Site Web : www.csbf.qc.ca			
Adresse géographique	Adresse postale	Adr. postale identique: Non	
40, boulevard Bois-Francis Nord	C.P. 40		
Victoriaville	Victoriaville (Québec)		
G6P 6S5	G6P 9Z9		
Direction rég.: Mauricie Centre-du-Québec	Date d'ouverture: 1998-07-01	Raison d'ouverture: Ouverture courante	
Région adm.: Centre-du-Québec	Date de fermeture:	Raison de fermeture:	
Circ. électorale: Arthabaska	Date de réouverture:		
MRC:	État d'activité: Ouvert		
	Résultat:		
Ordre d'enseignement	Langues d'enseignement	Type de formation	
Préscolaire 1 ère	Français	Générale	
Préscolaire 2 ième		Professionnelle	
Primaire			
Secondaire			

Description des données

Nom du champ	Description	Commentaire
Statut de dossier	Le statut de dossier identifie l'état dans lequel se trouvent les renseignements relatifs à un dossier.	<p>Approuvé : Le contenu du dossier est approuvé par le Ministère.</p> <p>Modifié : Le contenu du dossier a été modifié par un intervenant. Pour que les renseignements soient reconnus et rendus disponibles, le Ministère doit approuver les modifications.</p> <p>À approuver : L'intervenant qui a modifié le contenu du dossier a demandé au Ministère d'approuver les modifications qu'il a effectuées.</p> <p>Tous : Permet d'afficher les renseignements les plus récents, et ce, peu importe son statut de dossier.</p>
Période	La période représente l'année scolaire pour laquelle le rapport sera produit.	

Nom du champ	Description	Commentaire
Commission scolaire	Le code ministériel servant à identifier une commission scolaire.	Par défaut, la commission scolaire affichée est celle qui peut être consultée ou modifiée par l'utilisateur.
Lancement	Bouton permettant de produire le rapport selon les paramètres reçus.	

1.2.6 Imprimer la listes des commissaires

Description de l'unité de traitement

L'unité de traitement **Imprimer la listes des commissaires** permet d'imprimer, sur un rapport, les renseignements des commissaires d'une commission scolaire.

Présentation de l'écran

Statut de dossier: Approuvé

Période: Année 2003-2004

Commission scolaire: 872000

Lancement

Présentation du rapport

Date : 2004-05-31		Ministère de l'Éducation			Page: 1	
Heure : 15:52:14		Gestion du dossier unique sur les organismes (GDUNO)				
Rapport: UN030313R		Liste des commissaires				
		Période: Année 2003-2004			Statut: Approuvé	
Code :	872000	Type: Commission scolaire				
Nom courant:	CS des Bois-Francis					
Nom	Prénom	Circ. élect. Scolaire	Sexe	Langue	Type de nomination	Poste vacant
Luneau	Estelle	1	Féminin	Français	Élu par acclamation	<input type="radio"/>
Perreault	Serge	2	Masculin	Français	Élu par acclamation	<input type="radio"/>
Lampron-Deshaies	Lise	3	Féminin	Français	Élu par acclamation	<input type="radio"/>
Bilodeau	Sylvie	4	Féminin	Français	Élu par acclamation	<input type="radio"/>
Trottier	Daniel	5	Masculin	Français	Élu par acclamation	<input type="radio"/>
Giroux	France	6	Féminin	Français	Élu par acclamation	<input type="radio"/>
Roberge	Sylvie	7	Féminin	Français	Élu par acclamation	<input type="radio"/>
Veilleux	Michel	8	Masculin	Français	Élu par acclamation	<input type="radio"/>
Lambert	Bertrand	9	Masculin	Français	Élu par acclamation	<input type="radio"/>
Roux	Henri-Paul	10	Masculin	Français	Élu par acclamation	<input type="radio"/>
Bergeron	Gisèle	11	Féminin	Français	Élu par scrutin	<input type="radio"/>
Pellerin	Claire	12	Féminin	Français	Élu par scrutin	<input type="radio"/>
Lord	Roger	13	Masculin	Français	Élu par acclamation	<input type="radio"/>
S.-Rancourt	Paulette	14	Féminin	Français	Élu par acclamation	<input type="radio"/>
Vézina	Colette	15	Féminin	Français	Élu par acclamation	<input type="radio"/>
Laroche	Nicole	16	Féminin	Français	Élu par scrutin	<input type="radio"/>
Gameau	Normand	17	Masculin	Français	Élu par scrutin	<input type="radio"/>

Description des données

Nom du champ	Description	Commentaire
Statut de dossier	Le statut de dossier identifie l'état dans lequel se trouvent les renseignements relatifs à un dossier.	<p>Approuvé : Le contenu du dossier est approuvé par le Ministère.</p> <p>Modifié : Le contenu du dossier a été modifié par un intervenant. Pour que les renseignements soient reconnus et rendus disponibles, le Ministère doit approuver les modifications.</p> <p>À approuver : L'intervenant qui a modifié le contenu du dossier a demandé au Ministère d'approuver les modifications qu'il a effectuées.</p> <p>Tous : Permet d'afficher les renseignements les plus récents, et ce, peu importe son statut de dossier.</p>
Période	La période représente l'année scolaire pour laquelle le rapport sera produit.	

Nom du champ	Description	Commentaire
Commission scolaire	Le code ministériel servant à identifier une commission scolaire.	Par défaut, la commission scolaire affichée est celle qui peut être consultée ou modifiée par l'utilisateur.
Lancement	Le bouton Lancement permet de produire le rapport selon les paramètres reçus.	

1.2.7 Imprimer la listes des écoles/centres et de leurs immeubles

Description de l'unité de traitement

L'unité de traitement **Imprimer la listes des écoles/centres et de leurs immeubles** permet d'imprimer, sur un rapport, les renseignements des écoles, centres d'éducation aux adultes et des centres de formation professionnelle ainsi que les renseignements sur les liens qui les relient aux immeubles.

Présentation de l'écran

Statut de dossier: Approuvé

Période: Année 2003-2004

Commission scolaire: 872000

École:

CEA:

CFP:

École/centre:

Lancement

Présentation du rapport

Date : 2004-05-31	Ministère de l'Éducation	Page: 1
Heure : 15:53:39	Gestion du dossier unique sur les organismes (GDUNO)	
	Liste des écoles/centres et de leurs immeubles	
Rapport: UNO030310R	Période: Année 2003-2004	Statut: Approuvé

Commission scolaire: 872000 - CS des Bois-Francis
Code : 872003 **Type:** École
Nom courant: École J.-P.-H.-Massicotte

Nom officiel: École J.-P.-H.-Massicotte
Téléphone: (819) 752-9756 **Poste:** **Télécopieur:**
Courriel: jphmassicotte@csbf.qc.ca
Site Web : http://www.csbf.qc.ca/ecoles/s01_ecole003.asp?ecoleID=31

Adresse géographique **Adresse postale** **Adr. postale identique:** Oui

57, rue Monfette

Victoriaville
G6P 1J8

Direction rég.: Mauricie Centre-du-Québec **Date d'ouverture:** 1998-07-01 **Raison d'ouverture:**
Région adm.: Centre-du-Québec **Date de fermeture:** **Raison de fermeture:**
Circ. électorale: Arthabaska **Date de réouverture:**
MRC: **État d'activité:** Ouvert
Résultat:

Ordre d'enseignement	Langues d'enseignement	Type de formation	Type d'élève
Préscolaire 2 ième Primaire Secondaire	Français	Générale	EHDA

Date : 2004-05-31	Ministère de l'Éducation	Page: 2
Heure : 15:53:39	Gestion du dossier unique sur les organismes (GDUNO)	
	Liste des écoles/centres et de leurs immeubles	
Rapport: UNO030310R	Période: Année 2003-2004	Statut: Approuvé

Commission scolaire: 872000 - CS des Bois-Francis
Code : 872003 **Type:** École
Nom courant: École J.-P.-H.-Massicotte

Directeur de l'école Fonction vacante

Nom: Lamy **Langue de communication:** Français
Prénom: Jean-Pierre **Sexe:** Masculin
Titre court:
Titre:
Courriel: jplamy@csbf.qc.ca
Téléphone: (819) 752-9756 **Poste:**
No d'urgence: **Poste d'urgence:**
Télécopieur:
Commentaire:

Adresse géographique Identique à l'organisme **Adresse postale** Identique à l'organisme

Immeuble: 872003 - J.-P.-H.-Massicotte	Présence au 30 sept.	Type de formation et secteur d'enseignement	Type d'élève	Ordres d'enseignement et classes	Langues d'enseignement	Services extra-scolaire
	Oui	Générale / Jeune	EHDA	Préscolaire 2 ième Primaire Secondaire	Français	

Description des données

Nom du champ	Description	Commentaire
Statut de dossier	Le statut de dossier identifie l'état dans lequel se trouvent les renseignements relatifs à un dossier.	<p>Approuvé : Le contenu du dossier est approuvé par le Ministère.</p> <p>Modifié : Le contenu du dossier a été modifié par un intervenant. Pour que les renseignements soient reconnus et rendus disponibles, le Ministère doit approuver les modifications.</p> <p>À approuver : L'intervenant qui a modifié le contenu du dossier a demandé au Ministère d'approuver les modifications qu'il a effectuées.</p> <p>Tous : Permet d'afficher les renseignements les plus récents, et ce, peu importe son statut de dossier.</p>
Période	La période représente l'année scolaire pour laquelle le rapport sera produit.	
Commission scolaire	Le code ministériel servant à identifier une commission scolaire.	Par défaut, la commission scolaire affichée est celle qui peut être consultée ou modifiée par l'utilisateur.
École, CEA et CFP	Case à cocher permettant de produire un rapport pour toutes les écoles, les centres d'éducation des adultes ou les centres de formation professionnelle d'une commission scolaire.	Si aucune case n'est cochée, le rapport sera produit pour tous les organismes scolaires de la commission scolaire.
École/centre	Le code ministériel servant à identifier une école ou un centre.	Si aucun organisme scolaire n'est choisi, le rapport sera produit pour tous les organismes scolaires de la commission scolaire.
Lancement	Le bouton Lancement permet de produire le rapport selon les paramètres reçus.	

1.2.8 Imprimer la listes des immeubles

Description de l'unité de traitement

L'unité de traitement **Imprimer la listes des immeubles** permet d'imprimer, sur un rapport, les renseignements des immeubles d'une commission scolaire.

Présentation de l'écran

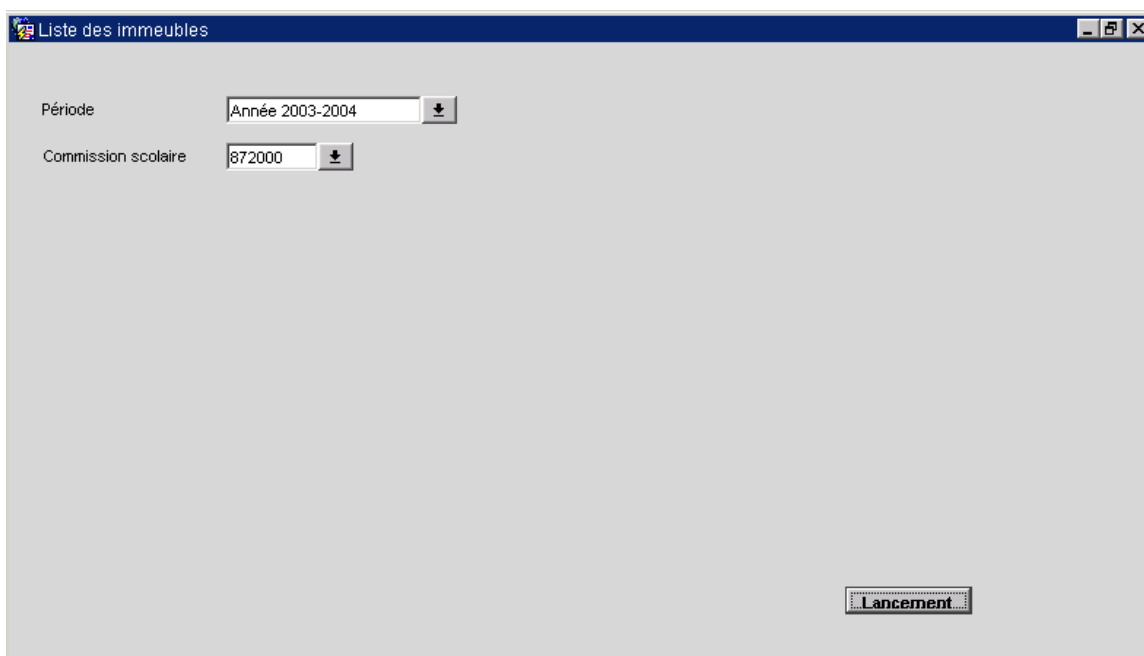

The screenshot shows a window titled "Liste des immeubles". Inside the window, there are two dropdown menus. The first is labeled "Période" and has the value "Année 2003-2004". The second is labeled "Commission scolaire" and has the value "872000". At the bottom right of the window, there is a button labeled "Lancement".

Présentation du rapport

Date : 2004-05-31	Ministère de l'Éducation	Page: 1		
Heure : 15:55:42	Gestion du dossier unique sur les organismes (GDUNO)			
Rapport: UN0030309R	Liste des immeubles			
Période : Année 2003-2004				
Commission scolaire : 872000 - CS des Bois-Francis				
<u>Code</u>	<u>Nom de l'immeuble</u>	<u>Adresse</u>	<u>Municipalité</u>	<u>Code postal</u>
872002	Centre administratif	40, boul. des Bois-Francis Nord	Victoriaville	G6P 1E5
872003	J.-P.-H.-Massicotte	57, rue Monfette	Victoriaville	G6P 1J8
872004	Pavillon Saint-Christophe	660, boul. des Bois-Francis Sud	Victoriaville	G6P 5W9
872005	Saint-David	155, rue Olivier	Victoriaville	G6P 5G8
872006	Sainte-Famille	6, rue Paré	Victoriaville	G6P 2X6
872007	La Fermentière	55, route 116 Ouest	Warwick	J0A 1M0
872008	Saint-Gabriel-Lalemant	5, rue Habel	Victoriaville	G6P 4M2
872009	Entreprise Prince-Daveluy	50, rue Boulet	Princeville	G6L 4M1
872010	Saint-Paul	470, rue de l'Accueil	Chesterville	G0P 1J0
872011	Pavillon Coeur-Immaculé	1641, Route 161	Saint-Valère	G0P 1M0
872012	Wilfrid-Labbé	28, rue Saint-Augustin	Victoriaville	G6P 3K7
872013	Le Manège	110, rue du Manège	Victoriaville	G6P 9H4
872014	Sainte-Marguerite-Bourgeoys	65, rue de Versailles	Victoriaville	G6P 1A4
872016	CEA de Victoriaville Mgr-Côté	38, rue Laurier Ouest	Victoriaville	G6P 6P3
872017	Mgr-Grenier	20, avenue des Plaines	Victoriaville	G6P 2C7
872018	Mgr-Milot	60, rue Piché	Victoriaville	G6P 4P3
872019	Notre-Dame-de-l'Assomption	14, rue Champlain	Victoriaville	G6P 1W2
872021	Pavil. N.-D.-des-Bois-Francis	82, rue Curé-Suzor	Victoriaville	G6P 6M8
872022	Pie-X	30, avenue Ste-Victoire	Victoriaville	G6P 2M9
872024	Notre-D.-du-Perpétuel-Secours	480, rue du Curé Lemire	Ham-Nord	G0P 1A0
872026	Pavillon École Centrale	471, 3e Rang	Saint-Samuel	G0Z 1G0
872028	Sacré-Coeur	48, rue Saint-Charles	Princeville	G6L 4W4
872029	Notre-Dame-de-l'Assomption	414, rue Principale	Daveluyville	G0Z 1C0

Description des données

Nom du champ	Description	Commentaire
Période	La période représente l'année scolaire pour laquelle le rapport sera produit.	
Commission scolaire	Le code ministériel servant à identifier une commission scolaire.	Par défaut, la commission scolaire affichée est celle qui peut être consultée ou modifiée par l'utilisateur.
Lancement	Le bouton Lancement permet de produire le rapport selon les paramètres reçus.	

1.2.9 Imprimer la liste détaillée des intervenants par organisme

Description de l'unité de traitement

L'unité de traitement **Imprimer la liste détaillée des intervenants par organisme** permet d'imprimer, sur un rapport, les renseignements des intervenants d'une commission scolaire.

Présentation de l'écran

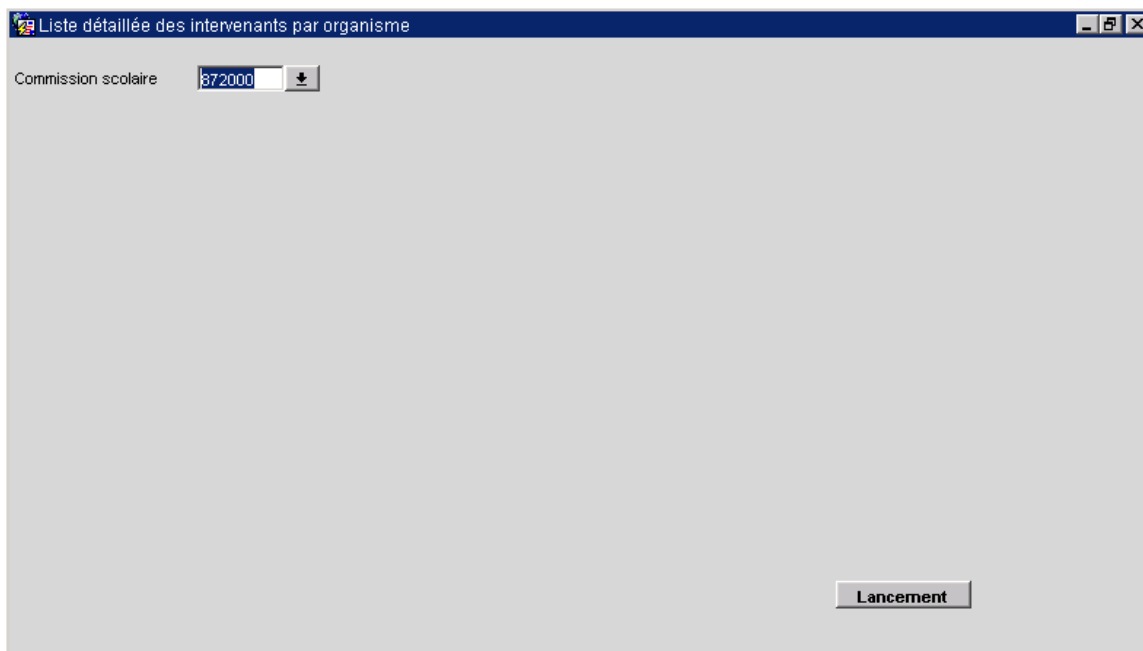

Présentation du rapport

Date: 2004-05-31	Ministère de l'Éducation		Page: 1
Heure: 15:57:17	Gestion du dossier unique sur les organismes (GDUNO)		
Rapport: UNO030311R	Liste détaillée des intervenants par organisme		
Code: 872000 Commission scolaire des Bois-Francis			
Fonction:	Directeur général	<input type="radio"/> Fonction vacante	
Nom:	Savard		Langue de communication: Français
Prénom:	Louise		Sexe: Féminin
Titre court:			
Titre:	Directrice générale		
Courriel:	dgcsbf@grics.qc.ca		
Téléphone:	(819) 758-6453	Poste: 2100	No urgence:
Télécopieur:	(819) 758-4925		
Commentaire:			
Adresse géographique	<input checked="" type="checkbox"/> Identique à l'organisme	Adresse postale	<input type="radio"/> Identique à l'organisme
		C.P. 40	
		Victoriaville (Québec)	
		G6P 9Z9	
<hr/>			
Fonction:	Président	<input type="radio"/> Fonction vacante	
Nom:	Luneau		Langue de communication: Français
Prénom:	Estelle		Sexe: Féminin
Titre court:			
Titre:	Présidente		
Courriel:	dgcsbf@grics.qc.ca		
Téléphone:	(819) 758-6453	Poste: 2010	No urgence:
Télécopieur:	(819) 758-4925		
Commentaire:			
Adresse géographique	<input checked="" type="checkbox"/> Identique à l'organisme	Adresse postale	<input type="radio"/> Identique à l'organisme

Description des données

Nom du champ	Description	Commentaire
Commission scolaire	Le code ministériel servant à identifier une commission scolaire.	Par défaut, la commission scolaire affichée est celle qui peut être consultée ou modifiée par l'utilisateur.





2 OPÉRATIONS

2.1 RECHERCHER UN ORGANISME SCOLAIRE

BUT

Voici la procédure détaillée qui permet de rechercher et sélectionner les organismes scolaires sur lesquels l'utilisateur travaille. L'utilisateur a accès seulement aux organismes scolaires pour lesquels il possède des droits. Un critère de recherche peut être utilisé pour restreindre la liste des organismes scolaires affichés à l'écran.

DESCRIPTION DÉTAILLÉE DE L'OPÉRATION

1. Dans l'écran **Rechercher les données pour la collecte**, sélectionner l'année scolaire pour laquelle la modification doit être effectuée;
2. Cliquer sur le bouton  pour saisir des critères de recherche;
3. Entrer les critères de recherche :
 - a. Dans le champ **Statut de dossier**, cliquer sur le bouton  pour choisir le statut des organismes scolaires recherchés;
 - b. Dans le champ **Code**, entrer le code de l'organisme recherché ou cliquer sur le bouton  du champ **Type d'organisme** pour choisir le type des organismes recherchés;
4. Cliquer sur le bouton  pour exécuter la recherche;
5. Sélectionner l'organisme scolaire.

2.2 CRÉER UNE ÉCOLE OU UN CENTRE





BUT











Voici la procédure détaillée qui permet de créer une nouvelle école ou un nouveau centre. Aucune création n'est permise pour une commission scolaire. Une fois l'école ou le centre créé et transmis au Ministère, celui-ci approuve la création et rend l'organisme scolaire disponible à tous les usagers du Ministère.

Note importante : Il ne faut pas oublier de transmettre l'acte d'établissement lors de la création d'une école ou d'un centre. Pour plus de détails, consulter la section [2.6](#). Habituellement, une école ou un centre ouvre le 1 juillet, soit au début de l'année scolaire.

DESCRIPTION DÉTAILLÉE DE L'OPÉRATION

1. Dans l'écran **Rechercher les données pour la collecte**, sélectionner l'année scolaire pour laquelle la création doit être effectuée et cliquer sur le bouton **Ajouter**;
2. Dans l'écran **Info. de base** entrer les renseignements suivants :

Nom du champ	Instructions
Code	Inscrire le code de l'école ou du centre à créer en respectant la validation suivante : - les trois premiers chiffres du code identifient la commission scolaire à laquelle se rattache l'école ou le centre; - les trois derniers chiffres du code seront compris entre : <ul style="list-style-type: none"> ✓ 001 à 299 pour les écoles, à l'exception de 099 qui est réservé pour les cas particuliers transmis au système SESAME; ✓ 300 à 399 pour les centres d'éducation des adultes; ✓ 400 à 499 pour les centres de formation professionnelle.
Nom courant	Inscrire le nom le plus couramment utilisé. Longueur du champ : 30 caractères.
Nom officiel	Inscrire le nom officiel tel qu'il figure dans l'acte d'établissement. Longueur du champ : 120 caractères.
Téléphone	Inscrire le numéro de téléphone de l'école ou du centre. Le format requis pour le numéro de téléphone est 1231234567 .
No poste	Inscrire le numéro de poste téléphonique s'il y a lieu. Longueur du champ : 10 caractères.
Télécopieur	Inscrire le numéro de télécopieur de l'école ou du centre. Le format requis pour le numéro de télécopieur est 1231234567 .
Site Web	Inscrire l'adresse du site Web de l'école ou du centre. Longueur du champ : 100 caractères.
Courriel	Inscrire l'adresse du courrier électronique de l'école ou du centre. L'adresse du courrier électronique doit au moins contenir le caractère @. Longueur du champ : 100 caractères.
Adr. postale identique	Indiquer si l'adresse postale est la même que l'adresse géographique. La valeur par défaut est Oui . Cliquer sur le bouton  pour choisir une valeur : <ul style="list-style-type: none"> ✓ Choisir la valeur Oui si l'adresse postale est identique à l'adresse géographique de l'école ou du centre. Dans l'onglet Adresse, inscrire seulement l'adresse géographique. ✓ Choisir la valeur Non si l'adresse postale est différente de l'adresse géographique. Dans l'onglet Adresse, inscrire l'adresse géographique et l'adresse postale. Consulter la section 1.2.3 Pour plus de détails sur les adresses.
Direction rég.	Indiquer de quelle direction régionale relève l'école ou le centre. Cliquer sur le champ Direction rég. pour déplacer le curseur sur ce champ, cliquer sur le bouton  pour ouvrir la liste des valeurs possibles.
Région adm.	Indiquer dans quelle région administrative se situe l'école ou le centre. Cliquer sur le champ Région adm. pour déplacer le curseur sur ce champ, cliquer sur le bouton  pour choisir la région administrative de l'école ou du centre.
Circ. électorale	Indiquer dans quelle circonscription électorale provinciale se situe l'école ou le centre. Cliquer sur le champ Circ. électorale pour déplacer le curseur sur ce champ, cliquer sur le bouton  pour choisir le code de circonscription électorale de l'école ou du centre.
MRC	Ne rien inscrire.

Nom du champ	Instructions
Date ouverture	Inscrire la date d'ouverture de l'école ou du centre. La date d'ouverture doit être le 1 ^{er} juillet de l'année scolaire où l'organisme ouvre. La date est de format AAAA-MM-JJ .
Raison ouverture	Cliquer sur le champ Raison ouverture pour déplacer le curseur sur ce champ, cliquer sur le bouton  pour choisir la raison d'ouverture de l'école ou du centre.
État d'activité	Cliquer sur le bouton  pour choisir l'état d'activité de l'école ou du centre. La valeur par défaut est Ouvert . La valeur inopérant n'est applicable que pour les organismes scolaires du PPS privé.
Ordre d'enseignement dispensé	Cliquer sur le champ Ordre d'enseignement dispensé pour déplacer le curseur sur ce champ, cliquer sur le bouton  pour choisir l'ordre d'enseignement dispensé : <ul style="list-style-type: none"> ✓ Choisir parmi les valeurs Précolaire, Primaire ou Secondaire pour une école; ✓ Choisir Secondaire pour un centre de formation professionnel; ✓ Ne rien inscrire pour un centre d'éducation aux adultes. Pour ajouter un autre ordre d'enseignement dispensé, cliquer sur le bouton  .
Classe	Cliquer sur le champ Classe pour déplacer le curseur sur ce champ, cliquer sur le bouton  pour choisir une classe. La classe doit être inscrite seulement pour l'ordre d'enseignement dispensé Précolaire .
Langue d'enseignement	Cliquer sur le champ Langue d'enseignement pour déplacer le curseur sur ce champ, cliquer sur le bouton  pour choisir la langue d'enseignement de l'école ou du centre. Pour ajouter une autre langue d'enseignement, cliquer sur le bouton  .
Type de formation	Cliquer sur le champ Type de formation pour déplacer le curseur sur ce champ, cliquer sur le bouton  pour choisir le type de formation de l'école ou du centre. <ul style="list-style-type: none"> ✓ Choisir Général pour une école; ✓ Choisir Professionnel pour un centre de formation professionnel; ✓ Choisir Général pour un centre d'éducation aux adultes.
Type d'élève	Cliquer sur le champ Type d'élève pour déplacer le curseur sur ce champ, cliquer sur le bouton  pour choisir le type d'élève de l'école seulement. Pour ajouter un autre type d'élève, cliquer sur le bouton  .



3. Cliquer sur le bouton  pour enregistrer les données;
4. Cliquer sur l'onglet **Adresse** pour enregistrer les adresses de l'école ou du centre;

5. Dans l'onglet **Adresse**, entrer les renseignements suivants pour enregistrer l'adresse géographique de l'école ou du centre :

Nom du champ	Instructions
Adresse (ligne 1)	Inscrire la ligne 1 de l'adresse de l'école ou du centre. Longueur du champ : 30 caractères.
Adresse (ligne 2)	Inscrire la ligne 2 de l'adresse de l'école ou du centre, s'il y a lieu. Longueur du champ : 30 caractères.
Municipalité	Cliquer sur le champ Municipalité pour déplacer le curseur sur ce champ, cliquer sur le bouton  pour choisir la municipalité de l'école ou du centre. Pour plus de détails sur la municipalité utilisée, consulter la note importante en avant propos.
Code postal	Inscrire le code postal de l'adresse de l'école ou du centre. Le format du code postal est A9A9A9 .

6. Enregistrer l'adresse postale de l'école ou du centre si elle est différente de l'adresse géographique. L'indicateur d'adresse postale identique, dans l'écran **Info. de base**, doit être à **Non** :

Nom du champ	Instructions
Adresse (ligne 1)	Inscrire la ligne 1 de l'adresse de l'école ou du centre. Longueur du champ : 30 caractères.
Adresse (ligne 2)	Inscrire la ligne 2 de l'adresse de l'école ou du centre, s'il y a lieu. Longueur du champ : 30 caractères.
Municipalité	Cliquer sur le champ Municipalité pour déplacer le curseur sur ce champ, cliquer sur le bouton  pour choisir la municipalité de l'école ou du centre. Pour plus de détails sur la municipalité utilisée, consulter la note importante en avant propos.
Code postal	Inscrire le code postal de l'adresse de l'école ou du centre. Le format du code postal est A9A9A9 .



7. Cliquer sur le bouton  pour enregistrer les données;
8. Cliquer sur le bouton  pour revenir à l'onglet **Info de base**;
9. Cliquer sur l'onglet **Fonction/Intervenant** pour saisir les intervenants de l'école ou du centre;
10. Dans l'onglet **Fonction/Intervenant**, entrer les renseignements suivants pour saisir une fonction :



Nom du champ	Instructions
Fonction	Cliquer sur le champ Fonction pour déplacer le curseur sur ce champ, cliquer sur le bouton  pour choisir la fonction de l'école ou du centre.



- a. Si le poste est vacant, cliquer sur le bouton  pour enregistrer et passer à l'étape 11.
- b. Si l'intervenant occupe une autre fonction à l'intérieur de l'organisme scolaire et qu'il a déjà été inscrit, entrer la donnée suivante :



Nom du champ	Instructions
Nom	Cliquer sur le champ Nom pour déplacer le curseur sur ce champ, cliquer sur le bouton  pour choisir le nom de l'intervenant de l'école ou du centre.

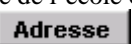

- c. Si la fonction est occupée et que l'intervenant n'est pas déjà créé, cliquer sur le bouton  pour enregistrer l'intervenant, passer à d);
- d. Dans l'écran **Intervenant**, saisir les renseignements suivants au besoin:

Nom du champ	Instructions
Nom	Inscrire le nom de l'intervenant. Longueur du champ : 30 caractères.
Prénom	Inscrire le prénom de l'intervenant. Longueur du champ : 20 caractères.
Langue communic.	Cliquer sur le bouton  pour choisir la langue de communication. La valeur par défaut est Français .
Sexe	Cliquer sur le bouton  pour choisir le sexe de l'intervenant.
Titre	Inscrire le titre de l'intervenant. Longueur du champ : 100 caractères.
Courriel	Inscrire l'adresse du courrier électronique utilisée par l'intervenant. L'adresse du courrier électronique doit contenir le caractère @. Longueur du champ : 100 caractères. Il n'est pas possible d'inscrire plus d'une adresse du courrier électronique dans ce champ. Si plusieurs adresses doivent être saisies, il est possible d'utiliser le champ Commentaire.
Téléphone	Inscrire le numéro de téléphone utilisé pour rejoindre l'intervenant. Le format requis pour le numéro de téléphone est 1231234567 .
Poste téléphonique	Inscrire le numéro de poste téléphonique utilisé pour rejoindre l'intervenant. Longueur du champ : 10 caractères.
Télécopieur	Inscrire le numéro de télécopieur utilisé pour rejoindre l'intervenant. Le format requis pour le numéro de télécopieur est 1231234567 .



- e. Cliquer sur le bouton  pour enregistrer les renseignements saisis;
- f. Cliquer sur le bouton  pour revenir à l'écran **Fonction/Intervenant** afin d'enregistrer les adresses à l'intervenant;
- g. Dans l'écran **Fonction/Intervenant**, enregistrer les renseignements suivants selon la situation :

Nom du champ	Instructions
Adr. géo. ident. org.	Cliquer sur le bouton  pour choisir la valeur Oui si l'adresse géographique de l'intervenant est la même que celle de l'école ou du centre. Sinon, choisir Non et cliquer sur le bouton  pour saisir une adresse. La valeur par défaut est Oui .
Adr. post. ident. org.	Cliquer sur le bouton  pour choisir la valeur Oui si l'adresse postale de l'intervenant est la même que celle de l'école ou du centre. Sinon, choisir Non et cliquer sur le bouton  pour saisir une adresse. La valeur par défaut est Oui .





Nom du champ	Instructions
Adr. géo.	Cliquer sur le bouton  pour choisir l'adresse géographique de l'intervenant si : <ul style="list-style-type: none"> ✓ l'intervenant occupe plus d'une fonction à l'intérieur d'un organisme scolaire et; ✓ l'adresse géographique est différente de celle de l'école ou du centre et; ✓ l'adresse géographique a déjà été inscrite.
Adr. post.	Cliquer sur le bouton  pour choisir l'adresse postale de l'intervenant si : <ul style="list-style-type: none"> ✓ l'intervenant occupe plus d'une fonction à l'intérieur d'un organisme scolaire et; ✓ l'adresse géographique est différente de celle de l'école ou du centre et; ✓ l'adresse postale a déjà été inscrite.



- h. Cliquer sur le bouton  pour enregistrer les données saisies;
- i. Si un des indicateurs d'adresse est à **Non**, cliquer sur le bouton  pour saisir l'adresse géographique et l'adresse postale;
- j. Dans l'écran **Adresse**, saisir les renseignements suivants pour chacune des adresses si nécessaire. Les valeurs par défaut sont les adresses de l'organisme :

Nom du champ	Instructions
Adresse (ligne 1)	Inscrire la ligne 1 de l'adresse de l'intervenant. Longueur du champ : 30 caractères.
Adresse (ligne 2)	Inscrire la ligne 2 de l'adresse de l'intervenant s'il y a lieu. Longueur du champ : 30 caractères.
Municipalité	Cliquer sur le champ Municipalité pour déplacer le curseur sur ce champ, cliquer sur le bouton  pour choisir la municipalité de l'intervenant. Pour plus de détails sur la municipalité utilisée, consulter la note importante en avant propos.
Code postal	Inscrire le code postal de l'adresse de l'intervenant. Le format du code postal est A9A9A9 .





- k. Cliquer sur le bouton  pour enregistrer les données saisies;
- l. Cliquer sur le bouton  pour revenir à l'écran **Fonction/Intervenant**;
- m. Pour ajouter une autre fonction, cliquer dans le champ **Fonction**, cliquer sur le bouton  et recommencer toutes ces opérations.



11. Cliquer sur l'onglet **École-centre/Immeuble** pour saisir les renseignements sur les liens École-centre/Immeuble de l'école ou du centre;
12. Dans l'écran **École-centre/Immeuble**, saisir les renseignements suivants :

Nom du champ	Instructions
Code d'immeuble	<p>Cliquer sur le champ Code d'immeuble pour déplacer le curseur sur ce champ, cliquer sur le bouton  pour choisir le bâtiment.</p> <p>Cette liste n'affiche que les immeubles appartenant à la commission scolaire. Pour afficher tous les immeubles, cocher la case Autre CS avant de choisir le bâtiment.</p> <p>Avant d'enregistrer un autre bâtiment, compléter les renseignements du lien École-centre/Immeuble.</p>
Au 30 sept.	<p>Pour une école seulement, cocher la case s'il y a des élèves présents dans le lien École-centre/Immeuble au 30 septembre de l'année scolaire.</p>
Type de formation	<p>Cliquer sur le champ Type de formation pour déplacer le curseur sur ce champ, cliquer sur le bouton  pour choisir le type de formation dispensé dans ce bâtiment.</p> <p>La liste des types de formation de l'école ou du centre dépend des types de formation saisis dans l'écran Info. de base. Si les valeurs de la liste sont erronées, apporter les corrections dans l'écran Info. de base.</p>
Secteur d'enseignement	<p>Cliquer sur le champ Secteur d'enseignement pour déplacer le curseur sur ce champ, cliquer sur le bouton  pour choisir le secteur d'enseignement fréquentant ce bâtiment.</p> <ul style="list-style-type: none"> ✓ Pour une école, choisir la valeur Jeune; ✓ Pour un centre d'éducation aux adultes, choisir la valeur Adulte; ✓ Pour un centre de formation professionnelle, choisir Jeune et Adulte. Pour cela, il faudra créer une deuxième ligne.
Type d'élève	<p>Pour une école seulement, cliquer sur le champ Type d'élève pour déplacer le curseur sur ce champ, cliquer sur le bouton  pour choisir le type d'élève fréquentant ce bâtiment.</p> <p>Pour enregistrer un deuxième type d'élève pour le lien École-centre/Immeuble, cliquer sur la ligne suivante et choisir le type.</p> <p>La liste de valeurs des types d'effectifs de l'école dépend des types d'effectifs saisis dans l'écran Info. de base. Si les valeurs de la liste sont erronées, apporter les corrections dans l'écran Info. de base.</p>
Ordre d'enseignement dispensé	<p>Pour une école ou un centre de formation professionnelle, cliquer sur le champ Ordre d'enseignement dispensé pour déplacer le curseur sur ce champ, cliquer sur le bouton  pour choisir l'ordre d'enseignement dispensé.</p> <p>Pour enregistrer un deuxième ordre d'enseignement dispensé pour le lien École-centre/Immeuble, cliquer sur la ligne suivante et choisir le type.</p> <p>La liste de valeurs des ordres d'enseignement de l'école ou du centre dépend des ordres d'enseignement saisis dans l'écran Info. de base. Si les valeurs de la liste sont erronées, apporter les corrections dans l'écran Info. de base.</p>

Nom du champ	Instructions
Classe	<p>Pour l'ordre d'enseignement dispensé préscolaire, cliquer sur le champ Classe pour déplacer le curseur sur ce champ, cliquer sur le bouton  pour choisir la classe.</p> <p>La liste de valeurs des classes de l'école dépend des classes saisies dans l'écran Info. de base. Si les valeurs de la liste sont erronées, apporter les corrections dans l'écran Info. de base.</p>
Langue d'enseignement	<p>Cliquer sur le champ Langue d'enseignement pour déplacer le curseur sur ce champ, cliquer sur le bouton  pour choisir la langue d'enseignement.</p> <p>Pour enregistrer une deuxième langue d'enseignement pour le lien École-centre/Immeuble, cliquer sur la ligne suivante et choisir le type.</p> <p>La liste de valeurs des langues d'enseignement de l'école ou du centre dépend des langues d'enseignement saisis dans l'écran Info. de base. Si les valeurs de la liste sont erronées, apporter les corrections dans l'écran Info. de base.</p>

13. Cliquer sur l'onglet **Autre service**, après avoir sélectionné le lien École-centre/Immeuble dans l'onglet **École-centre/immeuble**, pour saisir les renseignements sur les services extrascolaires et les programmes particulier de formation;
14. Dans l'écran **Autre service**, saisir les renseignements suivants :

Nom du champ	Instructions
Catégorie de service	Cliquer sur le champ Catégorie de service pour déplacer le curseur sur ce champ, cliquer sur le bouton  pour choisir le type de programme particulier de formation.
Type de service	Cliquer sur le champ Type de service pour déplacer le curseur sur ce champ, cliquer sur le bouton  pour choisir le type de programme particulier de formation.
Catégorie de programme	Cliquer sur le champ Catégorie de programme pour déplacer le curseur sur ce champ, cliquer sur le bouton  pour choisir le type de programme particulier de formation.
Type de programme	Cliquer sur le champ Type de programme pour déplacer le curseur sur ce champ, cliquer sur le bouton  pour choisir le type de programme particulier de formation.
Programme autorisé	Cliquer sur le bouton  pour indiquer si le programme est autorisé par le Ministère.

15. Cliquer sur le bouton  pour enregistrer les renseignements du lien;
16. Pour ajouter un autre lien École-centre/Immeuble, cliquer dans le champ code d'immeuble, cliquer sur le bouton  et insérer les renseignements hauts;
17. Cliquer sur le bouton  pour revenir à l'écran **Rechercher les données pour la collecte**;
18. Recommencer toutes ces étapes pour chaque école ou centre à créer.

2.3 METTRE À JOUR UNE ÉCOLE, UN CENTRE OU UNE COMMISSION SCOLAIRE

BUT

Voici la procédure détaillée qui permet de modifier une école, un centre ou une commission scolaire. Une fois les modifications effectuées et transmises au Ministère, celui-ci approuve les modifications et les rend disponibles à tous les usagers du Ministère.

Note importante : Les modifications sur un même organisme ne pourront pas être faites sur deux périodes en même temps. Il faudra effectuer les modifications sur une période à la fois. Le Ministère devra approuver les modifications avant de pouvoir faire de nouvelles modifications sur une autre période. Il ne faut pas oublier de transmettre l'acte d'établissement lors de la modification d'une école ou d'un centre. Pour plus de détails, consulter la section [2.6](#).



2.3.1 Mettre à jour les renseignements de base





BUT



Voici la procédure détaillée qui permet de modifier les renseignements de base d'une école, d'un centre ou d'une commission scolaire.

DESCRIPTION DÉTAILLÉE DE L'OPÉRATION

1. Dans l'écran **Rechercher les données pour la collecte**, sélectionner l'année scolaire pour laquelle la modification doit être effectuée et sélectionner l'organisme scolaire à modifier. Il est présenté en surbrillance;
2. Cliquer sur le bouton  ;
3. Dans l'écran **Info. de base** modifier les renseignements suivants au besoin :

Nom du champ	Instructions
Code	Inscrire le code de l'école ou du centre à modifier en respectant la validation suivante : - les trois premiers chiffres du code identifient la commission scolaire à laquelle se rattache l'école ou le centre; - les trois derniers chiffres du code seront compris entre : ✓ 001 à 299 pour les écoles, à l'exception de 099 qui est réservé pour les cas particuliers transmis au système SESAME; ✓ 300 à 399 pour les centres d'éducation des adultes; ✓ 400 à 499 pour les centres de formation professionnelle.
Nom courant	Inscrire le nom le plus couramment utilisé. Longueur du champ : 30 caractères.
Statut linguistique	Ce champ est disponible seulement pour les commissions scolaires. Cliquer sur le bouton  pour choisir le statut linguistique de la commission scolaire.
Exempté loi 101	Ce champ est disponible seulement pour les commissions scolaires. Cliquer sur le bouton  pour indiquer si la commission scolaire est exemptée ou soumise à la loi 101.
Nom officiel	Inscrire le nom officiel tel qu'il figure dans l'acte d'établissement. Longueur du champ : 120 caractères.

Nom du champ	Instructions
Téléphone	Inscrire le numéro de téléphone de l'école, du centre ou de la commission scolaire. Le format requis pour le numéro de téléphone est 1231234567 .
No poste	Inscrire le numéro de poste téléphonique s'il y a lieu. Longueur du champ : 10 caractères.
Télécopieur	Inscrire le numéro de télécopieur de l'école, du centre ou de la commission scolaire. Le format requis pour le numéro de télécopieur est 1231234567 .
Site Web	Inscrire l'adresse du site Web de l'école, du centre ou de la commission scolaire. Longueur du champ : 100 caractères.
Courriel	Inscrire l'adresse du courrier électronique de l'école, du centre ou de la commission scolaire. L'adresse du courrier électronique doit au moins contenir le caractère @. Longueur du champ : 100 caractères.
Direction rég.	Indiquer de quelle direction régionale relève l'école ou le centre. Cliquer sur le champ Direction rég. pour déplacer le curseur sur ce champ, cliquer sur le bouton  pour ouvrir la liste des valeurs possibles.
Région adm.	Indiquer dans quelle région administrative se situe l'école ou le centre. Cliquer sur le champ Région adm. pour déplacer le curseur sur ce champ, cliquer sur le bouton  pour choisir la région administrative de l'école, du centre ou de la commission scolaire.
Circ. électorale	Indiquer dans quelle circonscription électorale provinciale se situe l'école ou le centre. Cliquer sur le champ Circ. électorale pour déplacer le curseur sur ce champ, cliquer sur le bouton  pour choisir le code de circonscription électorale de l'école, du centre ou de la commission scolaire.
MRC	Ne rien inscrire.
Date ouverture	Inscrire la date d'ouverture de l'école, du centre ou de la commission scolaire. La date est de format AAAA-MM-JJ .
Raison ouverture	Cliquer sur le champ Raison ouverture pour déplacer le curseur sur ce champ, cliquer sur le bouton  pour choisir la raison d'ouverture de l'école, du centre ou de la commission scolaire.
Date de réouverture	Inscrire la date de réouverture de l'école ou du centre. La date est de format AAAA-MM-JJ .
État d'activité	Cliquer sur le bouton  pour choisir l'état d'activité de l'école ou du centre. La valeur par défaut est Ouvert . La valeur inopérant n'est applicable que pour les organismes scolaires du PPS privé.
Résultant	Inscrire le ou les nouveaux codes d'organisme à la suite d'une fusion, scission, intégration ou d'une modification de code. Pour plus de détails sur la fermeture d'une école ou d'un centre, consulter la section 2.3.9 .

- Cliquer sur le bouton  pour enregistrer les modifications;
- Si les modifications sont terminées, cliquer sur le bouton  pour revenir à l'écran **Rechercher les données pour la collecte**.



2.3.2 Mettre à jour l'ordre d'enseignement dispensé



2.3.2.1 Ajouter un ordre d'enseignement dispensé



BUT

Voici la procédure détaillée qui permet d'ajouter un ordre d'enseignement dispensé à une école, un centre ou une commission scolaire.

DESCRIPTION DÉTAILLÉE DE L'OPÉRATION

1. Dans l'écran **Rechercher les données pour la collecte**, sélectionner l'année scolaire pour laquelle la modification doit être effectuée et sélectionner l'organisme scolaire à modifier. Il est présenté en surbrillance;
2. Cliquer sur le bouton ;
3. Dans l'écran **Info. de base**, cliquer sur le champ **Ordre d'enseignement dispensé**;
4. Cliquer sur le bouton  pour ajouter un ordre d'enseignement dispensé;

Nom du champ	Instructions
Ordre d'enseignement dispensé	Cliquer sur le bouton  pour choisir l'ordre d'enseignement dispensé. <ul style="list-style-type: none"> ✓ Choisir parmi les valeurs Précolaire, Primaire ou Secondaire pour une école; ✓ Choisir Secondaire pour un centre de formation professionnel; ✓ Ne rien inscrire pour un centre d'éducation aux adultes; ✓ Choisir parmi les valeurs Précolaire, Primaire et Secondaire pour une commission scolaire.
Classe	Cliquer sur le bouton  pour choisir une classe. La classe doit être inscrite que pour l'ordre d'enseignement dispensé Précolaire .

5. Cliquer sur le bouton  pour enregistrer les modifications;
6. Si les modifications sont terminées, cliquer sur le bouton  pour revenir à l'écran **Rechercher les données pour la collecte**.



2.3.2.2 Supprimer un ordre d'enseignement dispensé

BUT

Voici la procédure détaillée qui permet de supprimer un ordre d'enseignement dispensé d'une école, d'un centre ou d'une commission scolaire.

DESCRIPTION DÉTAILLÉE DE L'OPÉRATION

1. Dans l'écran **Rechercher les données pour la collecte**, sélectionner l'année scolaire pour laquelle la modification doit être effectuée et sélectionner l'organisme scolaire à modifier. Il est présenté en surbrillance;
2. Cliquer sur le bouton ;
3. Dans l'écran **Info. de base**, sélectionner l'ordre d'enseignement dispensé à supprimer;

4. Cliquer sur le bouton  pour supprimer l'ordre d'enseignement dispensé. L'ordre d'enseignement dispensé à détruire ne doit pas être utilisé dans un lien École-centre/Immeuble. Toutefois, si l'ordre d'enseignement dispensé est présent dans un lien École-centre/Immeuble, il doit d'abord être détruit dans le lien;
5. Cliquer sur le bouton  pour enregistrer les modifications;
6. Si les modifications sont terminées, cliquer sur le bouton  pour revenir à l'écran **Rechercher les données pour la collecte**.



2.3.3 Mettre à jour la langue d'enseignement

2.3.3.1 Ajouter une langue d'enseignement



BUT

Voici la procédure détaillée qui permet d'ajouter une langue d'enseignement à une école, un centre ou une commission scolaire.

DESCRIPTION DÉTAILLÉE DE L'OPÉRATION

1. Dans l'écran **Rechercher les données pour la collecte**, sélectionner l'année scolaire pour laquelle la modification doit être effectuée et sélectionner l'organisme scolaire à modifier. Il est présenté en surbrillance;
2. Cliquer sur le bouton  ;
3. Dans l'écran **Info. de base**, cliquer sur le champ **Langue d'enseignement**;
4. Cliquer sur le bouton  pour ajouter une langue d'enseignement;

Nom du champ	Instructions
Langue d'enseignement	Cliquer sur le bouton  pour choisir la langue d'enseignement de l'école, du centre ou de la commission scolaire.

5. Cliquer sur le bouton  pour enregistrer les modifications;
6. Si les modifications sont terminées, cliquer sur le bouton  pour revenir à l'écran **Rechercher les données pour la collecte**.



2.3.3.2 Supprimer une langue d'enseignement

BUT

Voici la procédure détaillée qui permet de supprimer une langue d'enseignement d'une école, d'un centre ou d'une commission scolaire.

DESCRIPTION DÉTAILLÉE DE L'OPÉRATION

1. Dans l'écran **Rechercher les données pour la collecte**, sélectionner l'année scolaire pour laquelle la modification doit être effectuée et sélectionner l'organisme scolaire à modifier. Il est présenté en surbrillance;
2. Cliquer sur le bouton  ;

3. Dans l'écran **Info. de base**, sélectionner la langue d'enseignement à supprimer;
4. Cliquer sur le bouton  pour supprimer la langue d'enseignement. La langue d'enseignement à détruire ne doit pas être utilisée dans un lien École-centre/Immeuble;
5. Cliquer sur le bouton  pour enregistrer les modifications;
6. Si les modifications sont terminées, cliquer sur le bouton  pour revenir à l'écran **Rechercher les données pour la collecte**.



2.3.4 Mettre à jour le type d'élève

2.3.4.1 Ajouter un type d'élève



BUT

Voici la procédure détaillée qui permet d'ajouter un type d'élève à une école.

DESCRIPTION DÉTAILLÉE DE L'OPÉRATION

1. Dans l'écran **Rechercher les données pour la collecte**, sélectionner l'année scolaire pour laquelle la modification doit être effectuée et sélectionner l'organisme scolaire à modifier. Il est présenté en surbrillance;
2. Cliquer sur le bouton ;
3. Dans l'écran **Info. de base**, cliquer dans le champ **type d'élève**;
4. Cliquer sur le bouton  pour ajouter un type d'élève;

Nom du champ	Instructions
Type d'élève	Cliquer sur le bouton  pour choisir le type d'élève de l'école seulement.

5. Cliquer sur le bouton  pour enregistrer les modifications;
6. Si les modifications sont terminées, cliquer sur le bouton  pour revenir à l'écran **Rechercher les données pour la collecte**.



2.3.4.2 Supprimer un type d'élève

BUT

Voici la procédure détaillée qui permet de supprimer un type d'élève d'une école.

DESCRIPTION DÉTAILLÉE DE L'OPÉRATION

1. Dans l'écran **Rechercher les données pour la collecte**, sélectionner l'année scolaire pour laquelle la modification doit être effectuée et sélectionner l'organisme scolaire à modifier. Il est présenté en surbrillance;
2. Cliquer sur le bouton ;
3. Dans l'écran **Info. de base**, sélectionner le type d'élève à supprimer;

4. Cliquer sur le bouton  pour supprimer le type d'élève. Le type d'élève à détruire ne doit pas être utilisé dans un lien École-centre/Immeuble;
5. Cliquer sur le bouton  pour enregistrer les modifications;
6. Si les modifications sont terminées, cliquer sur le bouton  pour revenir à l'écran **Rechercher les données pour la collecte**.

2.3.5 Mettre à jour les adresses

BUT

Voici la procédure détaillée qui permet mettre à jour l'adresse géographique ou l'adresse postale d'une école, d'un centre ou d'une commission scolaire.

DESCRIPTION DÉTAILLÉE DE L'OPÉRATION



1. Dans l'écran **Rechercher les données pour la collecte**, sélectionner l'année scolaire pour laquelle la modification doit être effectuée et sélectionner l'organisme scolaire à modifier. Il est présenté en surbrillance;
2. Cliquer sur le bouton  ;
3. Dans l'écran **Info. de base**, vérifier l'indicateur d'adresse postale identique :

Nom du champ	Instructions
Adr. postale identique	<p>Indiquer si l'adresse postale est la même que l'adresse géographique. La valeur par défaut est Oui. Cliquer sur le bouton  pour choisir une valeur :</p> <ul style="list-style-type: none"> ✓ Choisir la valeur Oui si l'adresse postale est identique à l'adresse géographique de l'école, du centre ou de la commission scolaire. Dans l'onglet Adresse, inscrire seulement l'adresse géographique. ✓ Choisir la valeur Non si l'adresse postale est différente de l'adresse géographique. Dans l'onglet Adresse, inscrire l'adresse géographique et l'adresse postale. <p>Consulter la section 1.2.3 Pour plus de détails sur les adresses.</p>

4. Cliquer sur le bouton  pour enregistrer les modifications;
5. Cliquer sur l'onglet **Adresse** pour modifier les adresses de l'école, du centre ou de la commission scolaire;
6. Dans l'onglet **Adresse**, modifier les renseignements suivants pour mettre à jour l'adresse géographique ou postale de l'école, du centre ou de la commission scolaire :

Nom du champ	Instructions
Adresse (ligne 1)	Inscrire la ligne 1 de l'adresse de l'école, du centre ou de la commission scolaire. Longueur du champ : 30 caractères.
Adresse (ligne 2)	Inscrire la ligne 2 de l'adresse de l'école, du centre ou de la commission scolaire s'il y a lieu. Longueur du champ : 30 caractères.
Municipalité	<p>Cliquer sur le bouton  pour choisir la municipalité de l'école, du centre ou de la commission scolaire.</p> <p>Pour plus de détails sur la municipalité utilisée, consulter la note importante en avant propos.</p>

Nom du champ	Instructions
Code postal	Inscrire le code postal de l'adresse de l'école, du centre ou de la commission scolaire. Le format du code postal est A9A9A9 .

7. Cliquer sur le bouton  pour enregistrer les modifications;
8. Si les modifications sont terminées, cliquer sur le bouton  pour revenir à l'écran **Rechercher les données pour la collecte**.



2.3.6 Mettre à jour les fonctions/intervenants

2.3.6.1 Associer un intervenant à une fonction

BUT

Voici la procédure détaillée qui permet d'ajouter une fonction prédéfinie par le Ministère et son intervenant, s'il y a lieu, à une école, un centre ou une commission scolaire.

DESCRIPTION DÉTAILLÉE DE L'OPÉRATION

1. Dans l'écran **Rechercher les données pour la collecte**, sélectionner l'année scolaire pour laquelle la modification doit être effectuée et sélectionner l'organisme scolaire à modifier. Il est présenté en surbrillance;
2. Cliquer sur le bouton **Modifier**  ;
3. Cliquer sur l'onglet **Fonction/Intervenant**;
4. Pour ajouter un intervenant, cliquer sur le bouton  :

Nom du champ	Instructions
Fonction	Cliquer sur le bouton  pour choisir la fonction de l'école, du centre ou de la commission scolaire.



- a. Si le poste est vacant, cliquer sur le bouton  pour enregistrer et passer à l'étape 5;
- b. Si l'intervenant occupe une autre fonction à l'intérieur de l'organisme scolaire et qu'il a déjà été inscrit, entrer la donnée suivante :





Nom du champ	Instructions
Nom	Cliquer sur le bouton  pour choisir l'intervenant de l'école, du centre ou de la commission scolaire.



- c. Si la fonction est occupée et que l'intervenant n'est pas déjà créé, cliquer sur le bouton **Interven...** pour enregistrer l'intervenant, passer à d);
- d. Dans l'écran **Intervenant**, saisir les renseignements suivants :



Nom du champ	Instructions
Nom	Inscrire le nom de l'intervenant. Longueur du champ : 30 caractères.
Prénom	Inscrire le prénom de l'intervenant. Longueur du champ : 20 caractères.
Langue communic.	Cliquer sur le bouton  pour choisir la langue de communication. La valeur par défaut est Français .

Nom du champ	Instructions
Sexe	Cliquer sur le bouton  pour choisir le sexe de l'intervenant.
Titre	Inscrire le titre de l'intervenant. Longueur du champ : 100 caractères.
Titre court	Inscrire le titre abrégé de l'intervenant. Longueur du champ : 30 caractères.
Courriel	Inscrire l'adresse du courrier électronique utilisée par l'intervenant. L'adresse du courrier électronique doit contenir le caractère @. Longueur du champ : 100 caractères. Il n'est pas possible d'inscrire plus d'une adresse du courrier électronique dans ce champ. Si plusieurs adresses doivent être saisies, il est possible d'utiliser le champ Commentaire.
Téléphone	Inscrire le numéro de téléphone utilisé pour rejoindre l'intervenant. Le format requis pour le numéro de téléphone est 1231234567 .
Poste téléphonique	Inscrire le numéro de poste téléphonique utilisé pour rejoindre l'intervenant. Longueur du champ : 10 caractères.
No d'urgence	Inscrire le numéro de téléphone d'urgence utilisé pour rejoindre l'intervenant. Le format requis pour le numéro de téléphone est 1231234567 .
Poste d'urgence	Inscrire le numéro de poste téléphonique utilisé pour rejoindre l'intervenant. Longueur du champ : 10 caractères.
Télécopieur	Inscrire le numéro de télécopieur utilisé pour rejoindre l'intervenant. Le format requis pour le numéro de télécopieur est 1231234567 .



- e. Cliquer sur le bouton  pour enregistrer les renseignements saisis;
- f. Cliquer sur le bouton  pour revenir à l'écran **Fonction/Intervenant** afin d'enregistrer une adresse à l'intervenant;
- g. Dans l'écran **Fonction/Intervenant**, enregistrer les renseignements suivants selon la situation :

Nom du champ	Instructions
Adr. géo. ident. org.	Cliquer sur le bouton  pour choisir la valeur Oui si l'adresse géographique de l'intervenant est la même que celle de l'école, du centre ou de la commission scolaire. Sinon, choisir Non et cliquer sur le bouton  pour saisir une adresse. La valeur par défaut est Oui .
Adr. post. ident. org.	Cliquer sur le bouton  pour choisir la valeur Oui si l'adresse postale de l'intervenant est la même que celle de l'école, du centre ou de la commission scolaire. Sinon, choisir Non et cliquer sur le bouton  pour saisir une adresse. La valeur par défaut est Oui .

Nom du champ	Instructions
Adr. géo.	Cliquer sur le bouton  pour choisir l'adresse géographique de l'intervenant si : <ul style="list-style-type: none"> ✓ l'intervenant occupe plus d'une fonction à l'intérieur d'une organisation scolaire et; ✓ l'adresse géographique est différente de celle de l'école ou du centre et; ✓ l'adresse géographique a déjà été inscrite.
Adr. post.	Cliquer sur le bouton  pour choisir l'adresse postale de l'intervenant si : <ul style="list-style-type: none"> ✓ l'intervenant occupe plus d'une fonction à l'intérieur d'une organisation scolaire et; ✓ l'adresse géographique est différente de celle de l'école ou du centre et; ✓ l'adresse postale a déjà été inscrite.

- h. Cliquer sur le bouton  pour enregistrer les données saisies;
- i. Si un des indicateurs d'adresse est à **Non**, cliquer sur le bouton  pour saisir une adresse géographique et adresse postale;
- j. Dans l'écran **Adresse**, saisir les renseignements suivants pour chacune des adresses. Les valeurs par défaut sont les adresses de l'organisme :

Nom du champ	Instructions
Adresse (ligne 1)	Inscrire la ligne 1 de l'adresse de l'intervenant. Longueur du champ : 30 caractères.
Adresse (ligne 2)	Inscrire la ligne 2 de l'adresse de l'intervenant, s'il y a lieu. Longueur du champ : 30 caractères.
Municipalité	Cliquer sur le bouton  pour choisir la municipalité de l'intervenant. Pour plus de détails sur la municipalité utilisée, consulter la note importante en avant propos.
Code postal	Inscrire le code postal de l'adresse de l'intervenant. Le format du code postal est A9A9A9 .

- k. Cliquer sur le bouton  pour enregistrer les données saisies;
- l. Cliquer sur le bouton  pour revenir à l'écran **Fonction/Intervenant**.
5. Si les modifications sont terminées, cliquer sur le bouton  pour revenir à l'écran **Rechercher les données pour la collecte**.





Note : Pour les directeurs d'école ou de centre qui sont affectés à plus d'un organisme, une adresse peut être saisie pour chacune de ces fonctions.

2.3.6.2 Supprimer une fonction/intervenant

BUT

Voici la procédure détaillée qui permet de supprimer une fonction prédéfinie par le Ministère et son intervenant, s'il y a lieu, d'une école, d'un centre ou d'une commission scolaire.

DESCRIPTION DÉTAILLÉE DE L'OPÉRATION



1. Dans l'écran **Rechercher les données pour la collecte**, sélectionner l'année scolaire pour laquelle la modification doit être effectuée et sélectionner l'organisme scolaire à modifier. Il est présenté en surbrillance;
2. Cliquer sur le bouton  ;
3. Cliquer sur l'onglet **Fonction/Intervenant**;
4. Sélectionner la fonction à supprimer;
5. Cliquer sur le bouton  pour supprimer la fonction;
6. Cliquer sur le bouton  pour enregistrer les modifications;
7. Si les modifications sont terminées, cliquer sur le bouton  pour revenir à l'écran **Rechercher les données pour la collecte**.

2.3.6.3 Modifier l'intervenant d'une fonction

BUT



Voici la procédure détaillée qui permet de modifier l'intervenant d'une fonction prédéfinie par le Ministère, d'une école, d'un centre ou d'une commission scolaire. Il est aussi possible de mettre la fonction vacante si aucun intervenant n'occupe cette fonction.



DESCRIPTION DÉTAILLÉE DE L'OPÉRATION

1. Dans l'écran **Rechercher les données pour la collecte**, sélectionner l'année scolaire pour laquelle la modification doit être effectuée et sélectionner l'organisme scolaire à modifier. Il est présenté en surbrillance;
2. Cliquer sur le bouton  ;
3. Cliquer sur l'onglet **Fonction/Intervenant**;
4. Pour supprimer l'intervenant, cliquer sur la case **vacant** :
 - a. Si la fonction est vacante, cliquer sur le bouton  pour enregistrer et passer à l'étape 5;
 - b. Si l'intervenant occupe une autre fonction à l'intérieur de l'organisme scolaire et qu'il a déjà été inscrit, entrer la donnée suivante :

Nom du champ	Instructions
Nom	Cliquer sur le bouton  pour choisir l'intervenant de l'école, du centre ou de la commission scolaire.

- c. Si la fonction est occupée et que l'intervenant n'est pas créé, cliquer sur le bouton  pour enregistrer l'intervenant.
- d. Dans l'écran **Intervenant**, saisir les renseignements suivants :

Nom du champ	Instructions
Nom	Inscrire le nom de l'intervenant. Longueur du champ : 30 caractères.
Prénom	Inscrire le prénom de l'intervenant. Longueur du champ : 20 caractères.
Langue communic.	Cliquer sur le bouton  pour choisir la langue de communication. La valeur par défaut est Français .
Sexe	Cliquer sur le bouton  pour choisir le sexe de l'intervenant.
Titre	Inscrire le titre de l'intervenant. Longueur du champ : 100 caractères.
Titre court	Inscrire le titre abrégé de l'intervenant. Longueur du champ : 30 caractères.
Courriel	Inscrire l'adresse du courrier électronique utilisée par l'intervenant. L'adresse du courrier électronique doit contenir le caractère @. Longueur du champ : 100 caractères. Il n'est pas possible d'inscrire plus d'une adresse du courrier électronique dans ce champ. Si plusieurs adresses doivent être saisies, il est possible d'utiliser le champ Commentaire.
Téléphone	Inscrire le numéro de téléphone utilisé pour rejoindre l'intervenant. Le format requis pour le numéro de téléphone est 1231234567 .
Poste téléphonique	Inscrire le numéro de poste téléphonique utilisé pour rejoindre l'intervenant. Longueur du champ : 10 caractères.
No d'urgence	Inscrire le numéro de téléphone d'urgence utilisé pour rejoindre l'intervenant. Le format requis pour le numéro de téléphone est 1231234567 .
Poste d'urgence	Inscrire le numéro de poste téléphonique utilisé pour rejoindre l'intervenant. Longueur du champ : 10 caractères.
Télécopieur	Inscrire le numéro de télécopieur utilisé pour rejoindre l'intervenant. Le format requis pour le numéro de télécopieur est 1231234567 .



- e. Cliquer sur le bouton  pour enregistrer les renseignements saisis;
- f. Cliquer sur le bouton  pour revenir à l'écran **Fonction/Intervenant**.
5. Si les modifications sont terminées, cliquer sur le bouton  pour revenir à l'écran **Rechercher les données pour la collecte**.



2.3.6.4 Modifier les renseignements d'un intervenant



BUT

Voici la procédure détaillée qui permet de modifier uniquement les renseignements d'un intervenant d'une école, d'un centre ou d'une commission scolaire.

DESCRIPTION DÉTAILLÉE DE L'OPÉRATION

1. Dans l'écran **Rechercher les données pour la collecte**, sélectionner l'année scolaire pour laquelle la modification doit être effectuée et sélectionner l'organisme scolaire à modifier. Il est présenté en surbrillance;
2. Cliquer sur le bouton  ;
3. Cliquer sur l'onglet **Fonction/Intervenant**;
4. Cliquer sur le bouton  ;
5. Dans l'écran **Intervenant**, modifier les renseignements suivants, au besoin :

Nom du champ	Instructions
Nom	Inscrire le nom de l'intervenant. Longueur du champ : 30 caractères.
Prénom	Inscrire le prénom de l'intervenant. Longueur du champ : 20 caractères.
Langue communic.	Cliquer sur le bouton  pour choisir la langue de communication. La valeur par défaut est Français .
Sexe	Cliquer sur le bouton  pour choisir le sexe de l'intervenant.
Titre	Inscrire le titre de l'intervenant. Longueur du champ : 100 caractères.
Titre court	Inscrire le titre abrégé de l'intervenant. Longueur du champ : 30 caractères.
Courriel	Inscrire l'adresse du courrier électronique utilisée par l'intervenant. L'adresse du courrier électronique doit contenir le caractère @. Longueur du champ : 100 caractères. Il n'est pas possible d'inscrire plus d'une adresse du courrier électronique dans ce champ. Si plusieurs adresses doivent être saisies, il est possible d'utiliser le champ Commentaire.
Téléphone	Inscrire le numéro de téléphone utilisé pour rejoindre l'intervenant. Le format requis pour le numéro de téléphone est 1231234567 .
Poste téléphonique	Inscrire le numéro de poste téléphonique utilisé pour rejoindre l'intervenant. Longueur du champ : 10 caractères.
No d'urgence	Inscrire le numéro de téléphone d'urgence utilisé pour rejoindre l'intervenant. Le format requis pour le numéro de téléphone est 1231234567 .
Poste d'urgence	Inscrire le numéro de poste téléphonique utilisé pour rejoindre l'intervenant. Longueur du champ : 10 caractères.
Télécopieur	Inscrire le numéro de télécopieur utilisé pour rejoindre l'intervenant. Le format requis pour le numéro de télécopieur est 1231234567 .

6. Cliquer sur le bouton  pour enregistrer les modifications;
7. Si les modifications sont terminées, cliquer sur le bouton  pour revenir à l'écran **Rechercher les données pour la collecte**.

2.3.6.5 Modifier les adresses d'un intervenant

BUT

Voici la procédure détaillée qui permet de modifier uniquement l'adresse géographique et l'adresse postale d'un intervenant d'une école, d'un centre ou d'une commission scolaire.



DESCRIPTION DÉTAILLÉE DE L'OPÉRATION

1. Dans l'écran **Rechercher les données pour la collecte**, sélectionner l'année scolaire pour laquelle la modification doit être effectuée et sélectionner l'organisme scolaire à modifier. Il est présenté en surbrillance;
2. Cliquer sur le bouton **Modifier**;
3. Cliquer sur l'onglet **Fonction/Intervenant**;
4. Dans l'écran **Fonction/Intervenant**, enregistrer les renseignements suivants selon la situation :

Nom du champ	Instructions
Adr. géo. ident. org.	<p>Cliquer sur le bouton ▼ pour choisir la valeur Oui si l'adresse géographique de l'intervenant est la même que celle de l'école, du centre ou de la commission scolaire. Sinon, choisir Non et cliquer sur le bouton Adresse pour saisir une adresse.</p> <p>La valeur par défaut est Oui.</p>
Adr. post. ident. org.	<p>Cliquer sur le bouton ▼ pour choisir la valeur Oui si l'adresse postale de l'intervenant est la même que celle de l'école, du centre ou de la commission scolaire. Sinon, choisir Non et cliquer sur le bouton Adresse pour saisir une adresse.</p> <p>La valeur par défaut est Oui.</p>
Adr. géo.	<p>Cliquer sur le bouton ⬇ pour choisir l'adresse géographique de l'intervenant si :</p> <ul style="list-style-type: none"> ✓ l'intervenant occupe plus d'une fonction à l'intérieur d'une organisation scolaire et; ✓ l'adresse géographique est différente de celle de l'école ou du centre et; ✓ l'adresse géographique a déjà été inscrite.
Adr. post.	<p>Cliquer sur le bouton ⬇ pour choisir l'adresse postale de l'intervenant si :</p> <ul style="list-style-type: none"> ✓ l'intervenant occupe plus d'une fonction à l'intérieur d'une organisation scolaire et; ✓ l'adresse géographique est différente de celle de l'école ou du centre et; ✓ l'adresse postale a déjà été inscrite.

5. Si un des indicateurs d'adresse est à **Non**, cliquer sur le bouton **Adresse** pour saisir une adresse géographique et adresse postale;
6. Dans l'écran **Adresse**, saisir les renseignements suivants pour chacune des adresses. Les valeurs par défaut sont les adresses de l'organisme :

Nom du champ	Instructions
Adresse (ligne 1)	Inscrire la ligne 1 de l'adresse de l'intervenant. Longueur du champ : 30 caractères.
Adresse (ligne 2)	Inscrire la ligne 2 de l'adresse de l'intervenant s'il y a lieu. Longueur du champ : 30 caractères.
Municipalité	Cliquer sur le bouton  pour choisir la municipalité de l'intervenant. Pour plus de détails sur la municipalité utilisée, consulter la note importante en avant propos.
Code postal	Inscrire le code postal de l'adresse de l'intervenant. Le format du code postal est A9A9A9 .

7. Cliquer sur le bouton  pour enregistrer les données saisies;
8. Cliquer sur le bouton  pour revenir à l'écran **Fonction/Intervenant**.
9. Si les modifications sont terminées, cliquer sur le bouton  pour revenir à l'écran **Rechercher les données pour la collecte**.

Note : Pour les directeurs d'école ou de centre qui sont affectés à plus d'un organisme, une adresse peut être saisie pour chacune de ces fonctions.



2.3.7 Mettre à jour les commissaires

2.3.7.1 Ajouter une circonscription électorale



BUT



Voici la procédure détaillée qui permet d'ajouter une circonscription électorale et son commissaire, s'il y a lieu, à une commission scolaire.

DESCRIPTION DÉTAILLÉE DE L'OPÉRATION

1. Dans l'écran **Rechercher les données pour la collecte**, sélectionner l'année scolaire pour laquelle la modification doit être effectuée et sélectionner l'organisme scolaire à modifier. Il est présenté en surbrillance;
2. Cliquer sur le bouton ;
3. Cliquer sur l'onglet **Commissaire**;
4. Cliquer dans le champ **Nom**;
5. Cliquer sur le bouton  pour ajouter une circonscription électorale;
 - a. Si le poste de commissaire de la circonscription électorale est vacant, cocher la case **vacant** et saisir uniquement le numéro de la circonscription électorale scolaire. Ce numéro ne doit pas dépasser le numéro inscrit dans le champ **Nombre maximum de circonscriptions électorales**;
 - b. Sinon, saisir les renseignements suivants :

Nom du champ	Instructions
Nom	Saisir le nom du commissaire. Longueur du champ : 30 Caractères.
Prénom	Saisir le prénom du commissaire. Longueur du champ : 20 Caractères.

Nom du champ	Instructions
Sexe	Cliquer sur le bouton  pour choisir le sexe du commissaire.
Circ. élect. scol.	Saisir le numéro de la circonscription électorale scolaire. Le numéro de circonscription doit être inclus entre 1 et le nombre maximum de circonscriptions électorales scolaire. De plus, elle ne peut être enregistrée plus d'une fois.
Code de langue	Cliquer sur le bouton  pour choisir la langue de communication. La valeur par défaut est Français .
Type de nomination	Cliquer sur le bouton  pour choisir le type de nomination du commissaire.





6. Cliquer sur le bouton  pour enregistrer les modifications;
7. Si les modifications sont terminées, cliquer sur le bouton  pour revenir à l'écran **Rechercher les données pour la collecte**.

2.3.7.2 Supprimer une circonscription électorale

BUT

Voici la procédure détaillée qui permet de supprimer une circonscription électorale et son commissaire, s'il y a lieu, d'une commission scolaire.

DESCRIPTION DÉTAILLÉE DE L'OPÉRATION

1. Dans l'écran **Rechercher les données pour la collecte**, sélectionner l'année scolaire pour laquelle la modification doit être effectuée et sélectionner l'organisme scolaire à modifier. Il est présenté en surbrillance;
2. Cliquer sur le bouton  ;
3. Cliquer sur l'onglet **Commissaire**;
4. Sélectionner le commissaire à supprimer;
5. Pour supprimer un commissaire, cliquer sur le bouton  ;
6. Cliquer sur le bouton  pour enregistrer les modifications;
7. Si les modifications sont terminées, cliquer sur le bouton  pour revenir à l'écran **Rechercher les données pour la collecte**.

2.3.7.3 Modifier un commissaire



BUT



Voici la procédure détaillée qui permet de modifier uniquement les renseignements du commissaire d'une circonscription électorale scolaire.

DESCRIPTION DÉTAILLÉE DE L'OPÉRATION

1. Dans l'écran **Rechercher les données pour la collecte**, sélectionner l'année scolaire pour laquelle la modification doit être effectuée et sélectionner l'organisme scolaire à modifier. Il est présenté en surbrillance;
2. Cliquer sur le bouton  ;

3. Cliquer sur l'onglet **Commissaire**;
4. Dans l'écran **Commissaire**, sélectionner le commissaire à modifier;
5. Mettre à jour le commissaire :
 - a. Si le poste de commissaire de la circonscription électorale est vacant, cocher la case **vacant**;
 - b. Sinon, saisir les renseignements suivants :

Nom du champ	Instructions
Nom	Saisir le nom du commissaire. Longueur du champ : 30 Caractères.
Prénom	Saisir le prénom du commissaire. Longueur du champ : 20 Caractères.
Sexe	Cliquer sur le bouton  pour choisir le sexe du commissaire.
Code de langue	Cliquer sur le bouton  pour choisir la langue de communication. La valeur par défaut est Français .
Type de nomination	Cliquer sur le bouton  pour choisir le type de nomination du commissaire.

6. Cliquer sur le bouton  pour enregistrer les modifications;
7. Si les modifications sont terminées, cliquer sur le bouton  pour revenir à l'écran **Rechercher les données pour la collecte**.



2.3.8 Mettre à jour les liens École-centre/Immeuble







2.3.8.1 Ajouter un lien École-centre/Immeuble

BUT



Voici la procédure détaillée qui permet d'ajouter un lien École-centre/Immeuble et les renseignements qui s'y rapportent.

DESCRIPTION DÉTAILLÉE DE L'OPÉRATION

1. Dans l'écran **Rechercher les données pour la collecte**, sélectionner l'année scolaire pour laquelle la modification doit être effectuée et sélectionner l'organisme scolaire à modifier. Il est présenté en surbrillance;
2. Cliquer sur le bouton ;
3. Cliquer sur l'onglet **École-centre/Immeuble**;
4. Cliquer sur le champ **Code d'immeuble**;
5. Pour ajouter un lien École-centre/Immeuble, cliquer sur le bouton ;
6. Saisir les renseignements suivants :

Nom du champ	Instructions
Code d'immeuble	<p>Cliquer sur le bouton  pour choisir le bâtiment.</p> <p>Cette liste n'affiche que les immeubles appartenant à la commission scolaire. Pour afficher tous les immeubles, cocher la case Autre CS avant de choisir le bâtiment.</p> <p>Avant d'enregistrer un autre bâtiment, compléter les renseignements du lien École-centre/Immeuble.</p>
Au 30 sept.	<p>Pour une école seulement, cocher la case s'il y a des élèves présents dans le lien École-centre/Immeuble au 30 septembre de l'année scolaire.</p>
Type de formation	<p>Cliquer sur le champ Type de formation pour déplacer le curseur sur ce champ, cliquer sur le bouton  pour choisir le type de formation dispensé dans ce bâtiment.</p> <p>La liste des types de formation dépend des types de formation saisis dans l'écran Info. de base. Si les valeurs de la liste sont erronées, apporter les corrections dans l'écran Info. de base.</p>
Secteur d'enseignement	<p>Cliquer sur le champ Secteur d'enseignement pour déplacer le curseur sur ce champ, cliquer sur le bouton  pour choisir le secteur d'enseignement fréquentant ce bâtiment.</p> <ul style="list-style-type: none"> ✓ Pour une école, choisir la valeur Jeune; ✓ Pour un centre d'éducation aux adultes, choisir la valeur Adulte; ✓ Pour un centre de formation professionnelle, choisir Jeune et Adulte. Pour cela, il faudra créer une deuxième ligne.
Type d'élève	<p>Pour une école seulement, cliquer sur le champ Type d'élève pour déplacer le curseur sur ce champ, cliquer sur le bouton  pour choisir le type d'élève fréquentant ce bâtiment.</p> <p>La liste de valeurs des types d'effectifs dépend des types d'effectifs saisis dans l'écran Info. de base. Si les valeurs de la liste sont erronées, apporter les corrections dans l'écran Info. de base.</p>
Ordre d'enseignement dispensé	<p>Pour une école ou un centre de formation professionnelle, cliquer sur le champ Ordre d'enseignement dispensé pour déplacer le curseur sur ce champ, cliquer sur le bouton  pour choisir l'ordre d'enseignement dispensé.</p> <p>La liste de valeurs des ordres d'enseignement dépend des ordres d'enseignement saisis dans l'écran Info. de base. Si les valeurs de la liste sont erronées, apporter les corrections dans l'écran Info. de base.</p>
Classe	<p>Pour un ordre d'enseignement dispensé préscolaire, cliquer sur le champ Classe pour déplacer le curseur sur ce champ, cliquer sur le bouton  pour choisir la classe.</p> <p>La liste de valeurs des classes dépend des classes saisies dans l'écran Info. de base. Si les valeurs de la liste sont erronées, apporter les corrections dans l'écran Info. de base.</p>

Nom du champ	Instructions
Langue d'enseignement	<p>Cliquer sur le champ Langue d'enseignement pour déplacer le curseur sur ce champ, cliquer sur le bouton  pour choisir la langue d'enseignement.</p> <p>La liste de valeurs des langues d'enseignement dépend des langues d'enseignement saisis dans l'écran Info. de base. Si les valeurs de la liste sont erronées, apporter les corrections dans l'écran Info. de base.</p>





7. Cliquer sur le bouton  pour enregistrer les modifications;
8. Si les modifications sont terminées, cliquer sur le bouton  pour revenir à l'écran **Rechercher les données pour la collecte**.

2.3.8.2 Supprimer un lien École-centre/Immeuble

BUT

Voici la procédure détaillée qui permet de supprimer un lien École-centre/Immeuble et les renseignements qui s'y rapportent.

DESCRIPTION DÉTAILLÉE DE L'OPÉRATION

1. Dans l'écran **Rechercher les données pour la collecte**, sélectionner l'année scolaire pour laquelle la modification doit être effectuée et sélectionner l'organisme scolaire à modifier. Il est présenté en surbrillance;
2. Cliquer sur le bouton ;
3. Cliquer sur l'onglet **École-centre/Immeuble**;
4. Cliquer sur le code d'immeuble à supprimer pour sélectionner le lien;
5. Pour supprimer un lien École-centre/Immeuble, cliquer sur le bouton ;
6. Cliquer sur le bouton  pour enregistrer les modifications;
7. Si les modifications sont terminées, cliquer sur le bouton  pour revenir à l'écran **Rechercher les données pour la collecte**.

2.3.8.3 Modifier l'ordre d'enseignement dispensé d'un lien École-centre/Immeuble



BUT

Voici la procédure détaillée qui permet de modifier les renseignements d'un lien École-centre/Immeuble.



2.3.8.3.1 Mettre à jour le type d'élève

2.3.8.3.1.1 Ajouter un type d'élève

DESCRIPTION DÉTAILLÉE DE L'OPÉRATION



1. Dans l'écran **Rechercher les données pour la collecte**, sélectionner l'année scolaire pour laquelle la modification doit être effectuée et sélectionner l'organisme scolaire à modifier. Il est présenté en surbrillance;
2. Cliquer sur le bouton  ;
3. Cliquer sur l'onglet **École-centre/Immeuble**;
4. Sélectionner le lien École-centre/Immeuble à modifier;
5. Cliquer dans le champ **Type d'élève**;
6. Cliquer sur le bouton  pour ajouter un type d'élève :



Nom du champ	Instructions
Type d'élève	<p>Cliquer sur le bouton  pour choisir le type d'élève de l'école seulement.</p> <p>La liste de valeurs des types d'effectifs dépend des ordres d'enseignement saisis dans l'écran Info. de base. Si les valeurs de la liste sont erronées, apporter les corrections dans l'écran Info. de base.</p>

7. Cliquer sur le bouton  pour enregistrer les modifications;
8. Si les modifications sont terminées, cliquer sur le bouton  pour revenir à l'écran **Rechercher les données pour la collecte**.

2.3.8.3.1.2 Supprimer un type d'élève

DESCRIPTION DÉTAILLÉE DE L'OPÉRATION



1. Dans l'écran **Rechercher les données pour la collecte**, sélectionner l'année scolaire pour laquelle la modification doit être effectuée et sélectionner l'organisme scolaire à modifier. Il est présenté en surbrillance;
2. Cliquer sur le bouton  ;
3. Cliquer sur l'onglet **École-centre/Immeuble**;
4. Sélectionner le lien École-centre/Immeuble à modifier;
5. Cliquer dans le champ **Type d'élève** à détruire pour le sélectionner;
6. Cliquer sur le bouton  pour supprimer le type d'élève;



7. Cliquer sur le bouton  pour enregistrer les modifications;
8. Si les modifications sont terminées, cliquer sur le bouton  pour revenir à l'écran **Rechercher les données pour la collecte**.



2.3.8.3.2 Mettre à jour l'ordre d'enseignement dispensé

2.3.8.3.2.1 Ajouter un ordre d'enseignement dispensé





DESCRIPTION DÉTAILLÉE DE L'OPÉRATION

1. Dans l'écran **Rechercher les données pour la collecte**, sélectionner l'année scolaire pour laquelle la modification doit être effectuée et sélectionner l'organisme scolaire à modifier. Il est présenté en surbrillance;
2. Cliquer sur le bouton  **Modifier** ;
3. Cliquer sur l'onglet **École-centre/Immeuble**;
4. Sélectionner le lien École-centre/Immeuble à modifier;
5. Cliquer dans le champ **Ordre d'enseignement dispensé**;
6. Cliquer sur le bouton  pour ajouter un ordre d'enseignement dispensé;



Nom du champ	Instructions
Ordre d'enseignement dispensé	<p>Cliquer sur le bouton  pour choisir l'ordre d'enseignement dispensé.</p> <ul style="list-style-type: none"> ✓ Choisir parmi les valeurs Précolaire, Primaire ou Secondaire pour une école; ✓ Choisir Secondaire pour un centre de formation professionnel; ✓ Ne rien inscrire pour un centre d'éducation aux adultes. <p>La liste de valeurs des ordres d'enseignement dépend des ordres d'enseignement saisis dans l'écran Info. de base. Si les valeurs de la liste sont erronées, apporter les corrections dans l'écran Info. de base.</p>
Classe	<p>Cliquer sur le bouton  pour choisir une classe. La classe doit être inscrite que pour l'ordre d'enseignement dispensé Précolaire seulement.</p> <p>La liste de valeurs des classes dépend des ordres d'enseignement saisis dans l'écran Info. de base. Si les valeurs de la liste sont erronées, apporter les corrections dans l'écran Info. de base.</p>

7. Cliquer sur le bouton  pour enregistrer les modifications;
8. Si les modifications sont terminées, cliquer sur le bouton  pour revenir à l'écran **Rechercher les données pour la collecte**.



2.3.8.3.2.2 *Supprimer un ordre d'enseignement dispensé***DESCRIPTION DÉTAILLÉE DE L'OPÉRATION**

1. Dans l'écran **Rechercher les données pour la collecte**, sélectionner l'année scolaire pour laquelle la modification doit être effectuée et sélectionner l'organisme scolaire à modifier. Il est présenté en surbrillance;
2. Cliquer sur le bouton ;
3. Cliquer sur l'onglet **École-centre/Immeuble**;
4. Sélectionner le lien École-centre/Immeuble à modifier;
5. Sélectionner l'ordre d'enseignement dispensé à détruire;
6. Cliquer sur le bouton  pour supprimer l'ordre d'enseignement dispensé;
7. Cliquer sur le bouton  pour enregistrer les modifications;
8. Si les modifications sont terminées, cliquer sur le bouton  pour revenir à l'écran **Rechercher les données pour la collecte**.

2.3.8.3.3 *Mettre à jour la langue d'enseignement*2.3.8.3.3.1 *Ajouter une langue d'enseignement***DESCRIPTION DÉTAILLÉE DE L'OPÉRATION**





1. Dans l'écran **Rechercher les données pour la collecte**, sélectionner l'année scolaire pour laquelle la modification doit être effectuée et sélectionner l'organisme scolaire à modifier. Il est présenté en surbrillance;
2. Cliquer sur le bouton ;
3. Cliquer sur l'onglet **École-centre/Immeuble**;
4. Sélectionner le lien École-centre/Immeuble à modifier;
5. Cliquer dans le champ **Langue d'enseignement**;
6. Cliquer sur le bouton  pour ajouter une langue d'enseignement;

Nom du champ	Instructions
Langue d'enseignement	<p>Cliquer sur le bouton  pour choisir la langue d'enseignement.</p> <p>La liste de valeurs des langues d'enseignement dépend des ordres d'enseignement saisis dans l'écran Info. de base. Si les valeurs de la liste sont erronées, apporter les corrections dans l'écran Info. de base.</p>

7. Cliquer sur le bouton  pour enregistrer les modifications;
8. Si les modifications sont terminées, cliquer sur le bouton  pour revenir à l'écran **Rechercher les données pour la collecte**.

2.3.8.3.3.2 Supprimer une langue d'enseignement

DESCRIPTION DÉTAILLÉE DE L'OPÉRATION

1. Dans l'écran **Rechercher les données pour la collecte**, sélectionner l'année scolaire pour laquelle la modification doit être effectuée et sélectionner l'organisme scolaire à modifier. Il est présenté en surbrillance;
2. Cliquer sur le bouton  ;
3. Cliquer sur l'onglet **École-centre/Immeuble**;
4. Sélectionner le lien École-centre/Immeuble à modifier;
5. Sélectionner la langue d'enseignement à détruire;
6. Cliquer sur le bouton  pour supprimer la langue d'enseignement;
7. Cliquer sur le bouton  pour enregistrer les modifications;
8. Si les modifications sont terminées, cliquer sur le bouton  pour revenir à l'écran **Rechercher les données pour la collecte**.

2.3.9 Mettre à jour les services extrascolaires



2.3.9.1 Ajouter un service extrascolaire

BUT

Voici la procédure détaillée qui permet d'ajouter un service extrascolaire associé à un lien École-centre/Immeuble.

DESCRIPTION DÉTAILLÉE DE L'OPÉRATION

1. Dans l'écran **Rechercher les données pour la collecte**, sélectionner l'année scolaire pour laquelle la modification doit être effectuée et sélectionner l'organisme scolaire à modifier. Il est présenté en surbrillance;
2. Cliquer sur le bouton  ;
3. Cliquer sur l'onglet **École-centre/Immeuble**;
4. Sélectionner le lien École-centre/Immeuble auquel un nouveau service extrascolaire doit être ajouté. Il est présenté en surbrillance;
5. Cliquer sur l'onglet **Autre service**;
6. Pour ajouter un service extrascolaire, saisir les renseignements suivants :

Nom du champ	Instructions
Catégorie de service	Cliquer sur le champ Catégorie de service pour déplacer le curseur sur ce champ, cliquer sur le bouton  pour choisir le type de programme particulier de formation.
Type de service	Cliquer sur le champ Type de service pour déplacer le curseur sur ce champ, cliquer sur le bouton  pour choisir le type de programme particulier de formation.

7. Cliquer sur le bouton  pour enregistrer les modifications;





8. Si les modifications sont terminées, cliquer sur le bouton  pour revenir à l'écran **Rechercher les données pour la collecte**.

2.3.9.2 Supprimer un service extrascolaire

BUT

Voici la procédure détaillée qui permet de supprimer un service extrascolaire pour un lien École-centre/Immeuble.

DESCRIPTION DÉTAILLÉE DE L'OPÉRATION

1. Dans l'écran **Rechercher les données pour la collecte**, sélectionner l'année scolaire pour laquelle la modification doit être effectuée et sélectionner l'organisme scolaire à modifier. Il est présenté en surbrillance;
2. Cliquer sur le bouton  ;
3. Cliquer sur l'onglet **École-centre/Immeuble**;
4. Sélectionner le lien École-centre/Immeuble auquel un service extrascolaire doit être supprimé. Il est présenté en surbrillance;
5. Cliquer sur l'onglet **Autre service**;
6. Sélectionner le programme particulier de formation. Il est présenté en surbrillance;
7. Pour supprimer le service extrascolaire, cliquer sur le bouton  ;
8. Cliquer sur le bouton  pour enregistrer les modifications;
9. Si les modifications sont terminées, cliquer sur le bouton  pour revenir à l'écran **Rechercher les données pour la collecte**.

2.3.10 Mettre à jour les programmes particuliers de formation

2.3.10.1 Ajouter un programme particulier de formation



BUT



Voici la procédure détaillée qui permet d'ajouter un programme particulier de formation associé à un lien École-centre/Immeuble.

DESCRIPTION DÉTAILLÉE DE L'OPÉRATION

1. Dans l'écran **Rechercher les données pour la collecte**, sélectionner l'année scolaire pour laquelle la modification doit être effectuée et sélectionner l'organisme scolaire à modifier. Il est présenté en surbrillance;
2. Cliquer sur le bouton  ;
3. Cliquer sur l'onglet **École-centre/Immeuble**;
4. Sélectionner le lien École-centre/Immeuble auquel un nouveau programme particulier de formation doit être ajouté. Il est présenté en surbrillance;
5. Cliquer sur l'onglet **Autre service**;
6. Pour ajouter un programme particulier de formation, saisir les renseignements suivants :

Nom du champ	Instructions
Catégorie de programme	<p>Cliquer sur le champ Catégorie de programme pour déplacer le curseur sur ce champ, cliquer sur le bouton  pour choisir le type de programme particulier de formation.</p> <p>Les valeurs possibles sont :</p> <p><u>Programme de concentration en sport</u> :</p> <p>Programme qui vise le développement d'habiletés dans une discipline sportive ou une activité de plein air, autre que les cours d'éducation physique, et dont les activités ont lieu durant les heures habituellement consacrées à l'étude d'autres disciplines scolaires.</p> <p><u>Programme de concentration en art</u> :</p> <p>Programme élaboré localement, de moins de 5 unités dans une discipline artistique dont les activités ont lieu durant les heures habituellement consacrées à l'étude d'autres disciplines scolaires.</p> <p><u>Enrichissement en langue</u> :</p> <p>Programme, autre que l'immersion française et l'enseignement des langues d'origine, qui propose aux élèves d'approfondir l'apprentissage d'une langue autre que la langue d'enseignement.</p> <p><u>Enrichissement en science</u> :</p> <p>Programme qui offre aux élèves la possibilité d'approfondir leurs connaissances liées à des disciplines scientifiques telles que les mathématiques, la botanique, l'astronomie, la zoologie, la chimie, la physique, l'ingénierie, etc.</p> <p><u>Enrichissement en informatique</u> :</p> <p>Projet d'enrichissement en technologie informatique et en communication.</p> <p><u>Enrichissement multivolets</u> :</p> <p>Programme qui offre aux élèves la possibilité d'approfondir leurs connaissances liées à plusieurs disciplines ou axé sur le développement de compétences autres que disciplinaires.</p> <p><u>Projet alternatif</u> :</p> <p>Programme qui privilégie une approche personnalisée, favorise le développement intégral de l'élève, propose une démarche d'autoformation assistée, facilite la création d'un milieu de vie dans la classe et dans l'école et a permis une gestion participative.</p> <p><u>Programme d'éducation internationale (P.É.I.)</u> :</p> <p>Programme qui offre de l'enrichissement sur les plans des contenus et des aptitudes, incite l'élève à s'engager dans le service communautaire, propose la réalisation d'un projet personnel à la fin du secondaire, privilégie l'ouverture interculturelle et donne lieu à de nombreuses activités scolaires et parascolaires.</p> <p><u>Programme d'études local</u> :</p> <p>Programme qui offre aux élèves la possibilité de développer diverses</p>

Nom du champ	Instructions
	<p>initiatives.</p> <p><u>Programme de sport-études :</u> Programme qui permet à des athlètes-élèves visant l'excellence sportive la meilleure conciliation possible de leurs objectifs sportifs et scolaires. Un programme de sport-études doit être reconnu par le Secrétariat au loisir et au sport et s'adresse aux athlètes-élèves reconnus, sur le plan sportif, par une fédération sportive. Notez que les programmes de sport-études sont mis à jour par le Ministère.</p> <p><u>Programme d'arts-études</u> Programme de plus de 5 unités dans une discipline artistique et qui comporte un niveau d'exigence très élevé par rapport aux apprentissages prévus dans chacune des composantes de formation propres à cette discipline. Notez que les programmes de art-études sont mis à jour par le Ministère.</p>
Type de programme	<p>Cliquer sur le champ Type de programme pour déplacer le curseur sur ce champ, cliquer sur le bouton  pour choisir le type de programme particulier de formation.</p> <p>La liste de valeurs des types de programmes particuliers de formation n'est pas exhaustive. Si vous constatez qu'il manque une valeur, veuillez nous en faire part pour que nous ajustions les valeurs.</p>
Programme autorisé	<p>Cliquer sur le bouton  pour indiquer si le programme est autorisé par le Ministère.</p> <p>La valeur par défaut est Non. Dans le cas où le programme particulier de formation est autorisé, choisir la valeur Oui.</p>



7. Cliquer sur le bouton  pour enregistrer les modifications;
8. Si les modifications sont terminées, cliquer sur le bouton  pour revenir à l'écran **Rechercher les données pour la collecte**.



2.3.10.2 Supprimer un programme particulier de formation

BUT

Voici la procédure détaillée qui permet de supprimer un programme particulier de formation pour un lien École-centre/Immeuble.

DESCRIPTION DÉTAILLÉE DE L'OPÉRATION

1. Dans l'écran **Rechercher les données pour la collecte**, sélectionner l'année scolaire pour laquelle la modification doit être effectuée et sélectionner l'organisme scolaire à modifier. Il est présenté en surbrillance;
2. Cliquer sur le bouton ;
3. Cliquer sur l'onglet **École-centre/Immeuble**;
4. Sélectionner le lien École-centre/Immeuble auquel un programme particulier de formation doit être supprimé. Il est présenté en surbrillance;
5. Cliquer sur l'onglet **Autre service**;
6. Sélectionner le programme particulier de formation. Il est présenté en surbrillance;
7. Pour supprimer le programme particulier de formation, cliquer sur le bouton .

8. Cliquer sur le bouton  pour enregistrer les modifications;
9. Si les modifications sont terminées, cliquer sur le bouton  pour revenir à l'écran **Rechercher les données pour la collecte**.

2.3.11 Fermer une école ou un centre



BUT

Voici la procédure détaillée pour fermer une école ou un centre soit lors d'une annexion, une fusion, révocation ou une fermeture.



Note : Habituellement, une école ou un centre ferme le 30 juin, soit à la fin de l'année scolaire.

DESCRIPTION DÉTAILLÉE DE L'OPÉRATION

1. Dans l'écran **Rechercher les données pour la collecte**, sélectionner l'année scolaire pour laquelle la modification doit être effectuée et sélectionner l'organisme scolaire à modifier. Il est présenté en surbrillance;
2. Cliquer sur le bouton  ;
3. Dans l'écran **Info. de base** modifier les renseignements suivants au besoin :

Nom du champ	Instructions
Date de fermeture	Inscrire la date de fermeture de l'école ou du centre. La date de fermeture doit être le 30 juin de chaque année scolaire où l'organisme ferme. La date est de format AAAA-MM-JJ .
Raison de fermeture	<p>Cliquer sur le bouton  pour choisir la raison de fermeture de l'école ou du centre. La raison de fermeture est obligatoire si une date de fermeture est présente.</p> <p>Choisir parmi les raisons suivantes :</p> <p>Fermeture courante : Fermeture de l'école ou du centre;</p> <p>Fusion : Ne s'applique pas à une école ou un centre;</p> <p>Annexion : Fermeture résultant de l'annexion d'écoles ou de centres;</p> <p>Division : Fermeture résultant de la division d'une école ou d'un centre;</p> <p>Révocation : Fermeture résultant de la révocation de l'acte d'établissement d'une école ou d'un centre par la commission scolaire;</p> <p>Annulation : Ne s'applique pas à la fermeture d'une école ou d'un centre;</p> <p>Refus de renouvellement de permis : Ne s'applique pas à la fermeture d'une école ou d'un centre;</p> <p>Renouvellement de permis non demandé : Ne s'applique pas à la fermeture d'une école ou d'un centre;</p> <p>Vente ou cession : Ne s'applique pas à la fermeture d'une école ou d'un centre.</p>
État d'activité	Cliquer sur le bouton  pour choisir l'état d'activité de l'école ou du centre. Choisir la valeur Fermé .

Nom du champ	Instructions
Résultant	<p>Inscrire le ou les nouveaux codes d'organisme à la suite d'une annexion ou d'une division.</p> <p>Ex. : 1. L'école 611001 se divise pour former les écoles 611021 et 611022.</p> <ol style="list-style-type: none"> Inscrire la date de fermeture; Choisir la raison de fermeture Division; Inscrire dans le champ Résultant les codes 611021 et 611022; Créer les deux nouvelles écoles. <p>2. L'école 501001 et 501002 s'annexe pour former la nouvelle école 511010.</p> <ol style="list-style-type: none"> Inscrire la date de fermeture; Choisir la raison de fermeture Annexion; Inscrire dans le champ Résultant le code 511010; Créer la nouvelle école.

- Cliquer sur le bouton  pour enregistrer les modifications;
- Si les modifications sont terminées, cliquer sur le bouton  pour revenir à l'écran **Rechercher les données pour la collecte**.

2.3.12 Modifier le code d'une école ou d'un centre



BUT

Voici la procédure détaillée pour modifier le code d'organisme d'une école ou d'un centre dans le cas où l'école ou le centre est recodifié par la commission scolaire.

DESCRIPTION DÉTAILLÉE DE L'OPÉRATION

- Dans l'écran **Rechercher les données pour la collecte**, sélectionner l'année scolaire pour laquelle la modification doit être effectuée et sélectionner l'organisme scolaire à modifier. Il est présenté en surbrillance;
- Cliquer sur le bouton ;
- Dans l'écran **Info. de base** modifier les renseignements suivants :

Nom du champ	Instructions
Code	Inscrire le nouveau code de l'école ou du centre.

- Cliquer sur le bouton  pour enregistrer les modifications;
- Si les modifications sont terminées, cliquer sur le bouton  pour revenir à l'écran **Rechercher les données pour la collecte**.

2.3.13 Imprimer les renseignements de la commission scolaire

BUT

Voici la procédure détaillée pour produire la liste des renseignements d'une commission scolaire.

DESCRIPTION DÉTAILLÉE DE L'OPÉRATION

1. Dans l'écran **Renseignements de la commission scolaire**, sélectionner le statut de dossier;
2. Sélectionner l'année scolaire pour laquelle la liste sera produite;
3. Cliquer sur le bouton **Lancement** pour produire le rapport en format PDF.

Le rapport peut être consulté et il peut être imprimé au besoin.

2.3.14 Imprimer la liste des commissaires

BUT

Voici la procédure détaillée pour produire la liste des renseignements sur les commissaires d'une commission scolaire.

DESCRIPTION DÉTAILLÉE DE L'OPÉRATION

1. Dans l'écran **Liste des commissaires**, sélectionner le statut de dossier;
2. Sélectionner l'année scolaire pour laquelle la liste sera produite;
3. Cliquer sur le bouton **Lancement** pour produire le rapport en format PDF.

Le rapport peut être consulté et il peut être imprimé au besoin.

2.3.15 Imprimer la liste des écoles/centres et de leurs immeubles

BUT

Voici la procédure détaillée pour produire la liste des renseignements sur les écoles, les centres d'éducation des adultes ou les centres de formation professionnelle d'une commission scolaire.

DESCRIPTION DÉTAILLÉE DE L'OPÉRATION

1. Dans l'écran **Liste des écoles/centres et de leurs immeubles**, sélectionner le statut de dossier;
2. Sélectionner l'année scolaire pour laquelle la liste sera produite;
3. Sélectionner l'information de la liste :
 - i. Cocher la case École pour produire la liste des renseignements des écoles ou;
 - ii. Cocher la case CEA pour produire la liste des renseignements des centres d'éducation des adultes ou;

- iii. Cocher la CFP pour produire la liste des renseignements des centres de formation professionnelle ou;
- iv. Sélectionner l'organisme scolaire pour produire la liste pour un organisme spécifique en cliquant le bouton .

Note : Ne cocher aucune case a pour effet de produire la liste pour toutes les écoles et tous centres de la commission scolaire.

4. Cliquer sur le bouton  pour produire le rapport en format PDF.

Le rapport peut être consulté et il peut être imprimé au besoin.

2.3.16 Imprimer la liste des immeubles

BUT

Voici la procédure détaillée pour produire la liste des renseignements sur les immeubles d'une commission scolaire.

DESCRIPTION DÉTAILLÉE DE L'OPÉRATION

1. Dans l'écran **Liste des immeubles**, sélectionner l'année scolaire pour laquelle la liste sera produite;
2. Cliquer sur le bouton  pour produire le rapport en format PDF.

Le rapport peut être consulté et il peut être imprimé au besoin.

2.3.17 Imprimer la liste détaillée des intervenants

BUT

Voici la procédure détaillée pour produire la liste des renseignements sur les intervenants d'une commission scolaire.

DESCRIPTION DÉTAILLÉE DE L'OPÉRATION

1. Dans l'écran **Liste détaillée des intervenants par organisme**, cliquer sur le bouton  pour produire le rapport en format PDF.

Le rapport peut être consulté et il peut être imprimé au besoin.

2.4 TRANSMETTRE LES RENSEIGNEMENTS AU MINISTÈRE

BUT

Voici la procédure détaillée pour transmettre les modifications effectuées au Ministère. Celui-ci approuve les modifications effectuées sur les organismes scolaires et les rend disponibles à tous les usagers du Ministère.

Pour les organismes qui n'ont aucune modification à faire durant la collecte, il faut avertir le Ministère avant la fin de la période de la collecte qu'il n'y a aucune modification pour ces organismes. Pour cela, contacter madame Hélène Fourier du Service de l'enregistrement et de la validation des données au (418) 643-1699.

Note importante : Il ne faut pas oublier de transmettre l'acte d'établissement lors de la modification d'une école ou d'un centre. Pour plus de détails, consulter la section [2.6](#).

DESCRIPTION DÉTAILLÉE DE L'OPÉRATION

1. Dans l'écran **Rechercher les données pour la collecte**, sélectionner l'année scolaire pour laquelle la modification doit être effectuée;
2. Sélectionner l'organisme scolaire à faire approuver par le Ministère. L'état de l'organisme scolaire est Modifié;
3. Cocher sur la case **À approuver par le Ministère**;
4. Cliquer sur **OK** du message de confirmation. L'état de l'organisme scolaire devient À approuver;
5. Recommencer les étapes 2, 3 et 4 pour chaque organisme scolaire à faire approuver par le Ministère.

2.5 ANNULER UNE MODIFICATION

BUT

Voici la procédure détaillée pour annuler les modifications effectuées à un organisme scolaire. Ceci permettra de ne conserver aucune trace de la création ou de la modification. Ce sont les anciennes valeurs qui seront conservées actives dans GDUNO. La modification à annuler ne doit pas être approuvée par le Ministère.

DESCRIPTION DÉTAILLÉE DE L'OPÉRATION

1. Dans l'écran **Rechercher les données pour la collecte**, sélectionner l'année scolaire pour laquelle la modification doit être effectuée;
2. Sélectionner l'organisme scolaire pour lequel les modifications doivent être annulées;
3. Cocher sur la case **Annuler les modifications**;
4. Cliquer sur **OUI** du message d'avertissement, puis sur **OK** du message de confirmation;
5. Recommencer les étapes 2, 3 et 4 pour chaque organisme scolaire pour lesquels les modifications doivent être annulées.

2.6 TRANSMETTRE L'ACTE D'ÉTABLISSEMENT

Une copie de l'acte d'établissement doit être fournie au Ministère dans les cas suivants :

- ✓ création d'une école ou d'un centre;
- ✓ modification apportée à l'un des renseignements suivants :
 - le nom de l'école ou du centre;
 - l'adresse de l'école ou du centre;
 - l'ordre d'enseignement dispensé par l'école;
 - l'ajout d'un local ou d'un immeuble mis à la disposition de l'école ou du centre.

La copie de l'acte d'établissement doit être acheminée au Ministère par courrier à l'adresse suivante :

Ministère de l'Éducation, du Loisir et du Sport
 a/s Hélène Fournier
 Service de l'enregistrement et de la validation des données
 1035, rue De La Chevrotière
 Édifice Marie-Guyart, 23 e étage
 Québec (Québec), G1R 5A5

ou par télécopieur au (418) 646-3163 au soin de Hélène Fournier.

2.7 LES IMMEUBLES

Les renseignements de la liste des immeubles de l'écran **Immeuble** proviennent du système BICS. Pour corriger ces renseignements, vous devez communiquer avec monsieur David Carver de la Direction du financement et des équipements au (418) 528-7533.

Note importante : Dans les cas des adresses d'immeuble, ce sont les nouvelles grandes villes qui sont utilisées puisque les adresses ne sont pas utilisées pour des fins postales. Pour plus de détails sur les fusions de municipalités, consulter la note important en avant propos.

2.8 CHANGER LE MOT DE PASSE

BUT

Voici la procédure détaillée pour changer le mot de passe d'un usager.

DESCRIPTION DÉTAILLÉE DE L'OPÉRATION

1. Cliquer sur l'item du menu **Changer le mot de passe** du menu GDUNO;
2. Dans le champ **Ancien mot de passe**, entrer le mot de passe effectif;
3. Dans le champ **Nouveau mot de passe**, entrer le nouveau mot de passe (minimum 6 caractères, maximum 8 caractères);
4. Dans le champ **Confirmer le nouveau mot de passe**, répéter le nouveau mot de passe;

Cliquer sur le bouton  pour enregistrer la modification.

ANNEXE

CHANGEMENT DE MUNICIPALITÉ À LA SUITE DES REGROUPEMENTS MUNICIPAUX DU 1^{ER} JANVIER 2002

Dans le contexte qui prévaut à la suite des récentes fusions municipales et conformément aux recommandations de Postes Canada, la politique du Ministère reporte la reconnaissance des nouvelles villes comme Montréal et Québec jusqu'à ce que Postes Canada soit officiellement en mesure de les considérer. En conséquence, elle maintient les municipalités d'avant les fusions effectuées en janvier 2002. Les nouvelles grandes villes sont également répertoriées et utilisées uniquement pour les adresses des immeubles.

Voici un tableau illustrant les regroupements municipaux :

Nouvelle ville	Villes regroupées	
Beauharnois	<ul style="list-style-type: none"> ▪ Beauharnois ▪ Maple Grove 	<ul style="list-style-type: none"> ▪ Melocheville
Gatineau	<ul style="list-style-type: none"> ▪ Aylmer ▪ Buckingham ▪ Gatineau 	<ul style="list-style-type: none"> ▪ Hull ▪ Masson-Angers
Îles-de-la-Madeleine	<ul style="list-style-type: none"> ▪ Cap-aux-Meules ▪ Fatima ▪ Grande-Entrée ▪ Grosse-Île 	<ul style="list-style-type: none"> ▪ Havre-aux-Maisons ▪ L'Étang-du-Nord ▪ L'Île-du-Havre-Aubert
Lévis	<ul style="list-style-type: none"> ▪ Charny ▪ Lévis ▪ Pintendre ▪ Sainte-Hélène-de-Breakeyville ▪ Saint-Étienne-de-Lauzon 	<ul style="list-style-type: none"> ▪ Saint-Jean-Chrysostome ▪ Saint-Joseph-de-la-Pointe-de-Lévy ▪ Saint-Nicolas ▪ Saint-Rédempteur ▪ Saint-Romuald
Longueuil	<ul style="list-style-type: none"> ▪ Boucherville ▪ Brossard ▪ Greenfield Park ▪ LeMoyne 	<ul style="list-style-type: none"> ▪ Longueuil ▪ Saint-Bruno-de-Montarville ▪ Saint-Hubert ▪ Saint-Lambert
Montréal	<ul style="list-style-type: none"> ▪ Anjou ▪ Baie-d'Urfé ▪ Beaconsfield ▪ Côte-Saint-Luc ▪ Dollard-des-Ormeaux ▪ Dorval ▪ Hampstead ▪ Kirkland ▪ Lachine ▪ LaSalle ▪ L'Île-Bizard ▪ L'Île-Dorval ▪ Montréal ▪ Montréal-Est 	<ul style="list-style-type: none"> ▪ Montréal-Nord ▪ Montréal-Ouest ▪ Mont-Royal ▪ Outremont ▪ Pierrefonds ▪ Pointe-Claire ▪ Roxboro ▪ Sainte-Anne-de-Bellevue ▪ Sainte-Geneviève ▪ Saint-Laurent ▪ Saint-Léonard ▪ Senneville ▪ Verdun ▪ Westmount

Nouvelle ville	Villes regroupées	
Québec	<ul style="list-style-type: none"> ▪ Beauport ▪ Cap-Rouge ▪ Charlesbourg ▪ Lac-Saint-Charles ▪ L' Ancienne-Lorette ▪ Loretteville ▪ Québec 	<ul style="list-style-type: none"> ▪ Saint-Augustin-de-Desmaures ▪ Sainte-Foy ▪ Saint-Émile ▪ Sillery ▪ Val-Bélair ▪ Vanier
Rimouski	<ul style="list-style-type: none"> ▪ Mont-Label ▪ Pointe-au-Père ▪ Rimouski 	<ul style="list-style-type: none"> ▪ Rimouski-Est ▪ Sainte-Blandine ▪ Sainte-Odile-sur-Rimouski
Rouyn-Noranda	<ul style="list-style-type: none"> ▪ Arntfield ▪ Bellecombe ▪ Cadillac ▪ Cléricy ▪ Cloutier ▪ D' Alembert ▪ Destor ▪ Évain 	<ul style="list-style-type: none"> ▪ Lac-Montanier ▪ Lac-Surimau ▪ McWatters ▪ Montbeillard ▪ Mont-Brun ▪ Rapides-des-Cèdres ▪ Rollet ▪ Rouyn-Noranda
Saguenay	<ul style="list-style-type: none"> ▪ Chicoutimi ▪ Jonquière ▪ La Baie ▪ Lac-Kénogami 	<ul style="list-style-type: none"> ▪ Laterrière ▪ Shipshaw ▪ Tremblay
Saint-Jérôme	<ul style="list-style-type: none"> ▪ Bellefeuille ▪ Lafontaine 	<ul style="list-style-type: none"> ▪ Saint-Antoine ▪ Saint-Jérôme
Shawinigan	<ul style="list-style-type: none"> ▪ Grand-Mère ▪ Shawinigan ▪ Shawinigan-Sud ▪ Lac-à-la-Tortue ▪ Saint-Georges 	<ul style="list-style-type: none"> ▪ Saint-Gérard-des-Laurentides ▪ Saint-Jean-des-Piles ▪ Lac-Wapizagonke ▪ Lac-des-Cinq
Sherbrooke	<ul style="list-style-type: none"> ▪ Ascot ▪ Bromptonville ▪ Deauville ▪ Fleurimont ▪ Lennoxville 	<ul style="list-style-type: none"> ▪ Rock Forest ▪ Saint-Élie-d' Orford ▪ Sherbrooke ▪ Stoke
Trois-Rivières	<ul style="list-style-type: none"> ▪ Cap-de-la-Madeleine ▪ Pointe-du-Lac ▪ Sainte-Marthe-du-Cap 	<ul style="list-style-type: none"> ▪ Saint-Louis-de-France ▪ Trois-Rivières ▪ Trois-Rivières-Ouest
Val-d'Or	<ul style="list-style-type: none"> ▪ Dubuisson ▪ Sullivan ▪ Val-d'Or 	<ul style="list-style-type: none"> ▪ Val-Senneville ▪ Vassan

