



**LES ANCIENS
ET LES ANCIENNES**

du Collège de l'Assomption

**Les membres
du 52^e cours
(1884-1892-1907)**

Par René DIDIER, 127^e cours

**Fascicule A-052
Première édition**

L'Association des anciens et des anciennes
du Collège de l'Assomption
Mars 2014

**Collège de l'Assomption
Les anciens et les anciennes**

Ce fascicule a été édité par

**L'Association des anciens et des
anciennes
du
Collège de l'Assomption**

**On peut commander ce fascicule en s'adressant au secrétariat de
l'Association des anciens et des anciennes du Collège de
l'Assomption :**

Téléphone : (450) 589-5621, poste 260

Télécopieur : (450) 589-2910

Courriel : ancien@classomption.qc.ca

**Pour en savoir plus sur l'Association :
<http://www.aacla.qc.ca>**

**© Tous droits réservés 2007
L'Association des Anciens et des Anciennes
du Collège de l'Assomption
L'Assomption, Québec, Canada**

ISBN : 978-2-89679-052-1 (format brochure)

: 978-2-89679-052-2 (fichier PDF)

Dépôt légal

Bibliothèque du Canada : 1^{er} trimestre 2014

Bibliothèque du Québec : 1^{er} trimestre 2014

Les membres du 52^e cours

Page 3

Collège de l'Assomption
Les anciens et les anciennes

Collège de l'Assomption
Les anciens et les anciennes

BIBLIOGRAPHIE

- 1.- ALLAIRE, Jean-Baptiste (abbé) *Dictionnaire biographique du clergé canadien français/Les contemporains* Imprimerie la Tribune, 1908.
- 2.- FORGET, Anastase (abbé) *Histoire du Collège de l'Assomption (1833 - 1933)* : Imprimerie Populaire Ltée. 1933.
- 3.- TANGUAY, Cyprien (Mgr.) *Répertoire général du clergé canadien* : Eusèbe SENÉCAL et Fils, 1893.
- 4.- AUBIN, Florian (abbé) *La paroisse de Saint-Cuthbert, 1765-1980* Tome I et II: Florian AUBIN 1981 et 1982.
- 5.- *Dictionnaire biographique du Canada Québec* : Presse de l'Université Laval, vol 1 à 4.
- 6.- LANOUE, François (abbé) *Un coin de pays dans Lanaudière-Saint-Alexis*, MédiaPresse inc., 1992.
- 7.- ROY, Christian, *Histoire de L'Assomption*, La Commission des fêtes du 250^e, 1967.
- 8.- ROY, Christian et THERRIEN, Onil, *Histoire de Saint-Paul-l'Ermité*.
- 9.- *Index des lieux de résidences et de Pratique des commis, garde-notes, greffiers, tabellions et notaires 1621-1991*.
- 10- Saint-Roch-de-l'Achigan.
- 11- Dictionnaire général des Archambault d'Amérique.
- 12 Paroisse Sainte-Anne de Varennes 1692-1992.
- 13.- BÉLANGER, François, *Les cours de justice et la magistrature du Québec, Direction des communications, ministère de la Justice du Québec*, 1999.
14. Les archives du Collèges de l'Assomption.
- 15.-Les archives de l'Association des anciens et des anciennes du Collège de l'Assomption.
- 16.-OLIVIER, Réjean, *Profils d'anciens du Collège de l'Assomption de la région de Lanaudière*, Association des anciens du Collège de l'Assomption, 1982.
- 17.-Sainte-Marie-Salomé.
- 18.-Sainte-Julienne.
- 19.-L'annuaire des anciens élèves du Collège de l'Assomption, 2^e édition, Léonide DESROSIERS, éditeur, Montréal, 1954.
- 20.-*Dictionnaire Biographique des Oblats au Canada*, tomes I-II-III (G. Carrière), tome IV (M. Gilbert et N. Martel) et tome V (H. Beaudoin, J.-P. Demers et G. Landreville).
- 21.-Le site Web de l'Assemblée Nationale (Québec).
- 22.-Le site Web de la Chambre des Communes (Ottawa).

COLLABORATIONS SPÉCIALES

BOULET, Fernand, 107^e cours.
BOUFFARD, André, chercheur en généalogie.
CUSSON, Georges, chercheur en généalogie.
GABOURY, René, 119^e cours.
GARIÉPY, Wilfrid, 116^e cours.
GAGNON, Jean-Marie.
HARPIN, Reynald, 121^e cours.
TESSIER, Nelson, 129^e cours.
Le Centre régional d'archives de Lanaudière/Archives Lanaudière.
Les bénévoles de la Société de généalogie canadienne-française.

Collège de l'Assomption
Les anciens et les anciennes

PRÉSENTATION

La première devise du collège qui deviendra aussi celle de l'Association des anciens : «*In amore fraternitatis*» semble tirer ses origines d'un esprit de famille, cher aux cinq fondateurs et implanté dès les premières années de la fondation du collège.

Pour bien marquer cet esprit, on prend l'habitude de donner, selon l'ordre chronologique, un numéro de cours à chacune des cohortes d'élèves nouvellement admises ; et non pas, comme c'était fréquemment le cas ailleurs, de donner aux cohortes d'élèves le numéro de l'année de leur fin d'étude et de leur obtention de diplôme. Ainsi, chaque cours reçoit son numéro au début de ses études et non à la fin et chaque cours peut mesurer les années qui le séparent de la fondation du Collège et peut aussi mesurer le temps qui le sépare de ses prédécesseurs ou de ses successeurs. Cette tradition, longtemps partagée avec le Collège de Ste-Thérèse, est maintenant unique au Québec. Il s'agit ici d'une des plus vieilles traditions du Collège de l'Assomption. Il faudrait retourner aux plus vieux documents du Collège pour en connaître l'origine.

On peut presque dire qu'à une certaine époque, alors que les cohortes d'élèves étaient beaucoup moins nombreuses, le numéro de cours était l'équivalent d'un patronyme, une sorte de «numéro-surnom» de famille. Jusqu'au début des années 1960, les cohortes d'élèves finissant leurs études dépassaient rarement le chiffre trente. D'avant 1960, on en a vu plusieurs qui ne comptaient qu'une vingtaine de finissants. Pour tout un cours, au temps fort du pensionnat, au maximum, on peut compter une centaine d'élèves, pour les huit années du cours classique. Aujourd'hui, pour un cours qui termine ses cinq années d'études secondaires, on parle de près de 200 élèves finissants. Pour la dernière année du collégial, en 1997-1998, le 159^e cours comptait pas moins de 400 finissants, dont près de la moitié n'avaient fait que leurs deux années d'études collégiales (CÉGEP) au collège.

Sur les soixante et un élèves que compte ce cours, en incluant les vingt-et-un qui n'ont fait que leur classe française en 1883-1884, il n'y en a que huit qui ont gradués au Collège en 1892. Ce cours compte quatre membres qui ont enseigné au collège tout en complétant leurs études théologiques : Edward BARRETT, Henri DUBREUIL, Adélar DUPLESSIS et Albert PERREAULT. Ce dernier y poursuivra une carrière de professeur pendant dix-huit ans.

Ce fascicule, portant sur les membres du 52^e cours, fait partie d'une collection, consacrée aux anciens et aux anciennes du collège de l'Assomption. À partir des informations disponibles, chaque membre de ce cours a fait l'objet d'une courte biographie. Celles qui sont incomplètes ou partielles seront mises à jour au fur et à mesure que de nouvelles informations nous seront fournies.

Si vous détenez des informations sur l'une ou l'autre des personnes faisant partie de ce fascicule, vous pouvez nous les faire parvenir, par courrier électronique, à l'adresse suivante :

ancien@classomption.qc.ca

René Didier, 127^e cours,
Responsable de la collection des fascicules

**Collège de l'Assomption
Les anciens et les anciennes**

**Les membres du 52^e cours
(par ordre alphabétique)**

Études classiques et philosophiques (1884-1892)

	ALLARD, Basile,	page 9
	ARCHAMBAULT, Arthur, médecin	page 9
	ARCHAMBAULT, Arthur, employé civil	page 9
	ARCHAMBAULT, Joseph-Édouard,	page 10
📖	BARRETT, Edward, prêtre	page 10
	BÉLANGER, Maxime, médecin	page 10
	BERNARD, Adélar, commis	page 11
	BROUILLET, Georges, marchand	page 11
	CHAMPAGNE, Joseph,	page 11
	CHICOINE, Wilfrid marchand	page 12
	CHRISTIN, Stanislas, épicier	page 12
	CLÉMENT, Henri, cultivateur	page 12
	CONTANT, Edmond,	page 13
	DAVID, Didier,	page 13
	DEQUOY, Joseph, médecin	page 13
📖	DUBREUIL, Henri, employé civil	page 14
	DUHAMEL, Ovila, médecin	page 14
📖	DUPLESSIS, Adélar, prêtre	page 14
	DUPUIS, Avila, cultivateur	page 15
	DUPUY, Jean-Baptiste, notaire	page 15
	ÉTHIER, Paul, marchand	page 15
	GAUDET, Henri,	page 16
	GERVAIS, Olivier, commis	page 16
	GIGUÈRE, Joseph-Alphonse, cultivateur	page 16
	GODREAU, Auguste, médecin	page 17
	GOUGH, Hugh,	page 17
	HOGUE, Hubert,	page 17
	LACHAPELLE, Émile, notaire	page 18
	LACHAPELLE, Oscar, cultivateur	page 18
	LAMARCHE, Joseph, notaire	page 18
	LATOURE, Joseph, médecin	page 19
	MAGNAN, Zénon,	page 19
	MOREAU, Édouard,	page 19
📖	PERREAULT, Albert, prêtre	page 20
	PICHÉ, Oscar,	page 20
	POITRAS, Joseph,	page 20
	RIEUTORD, Louis, avocat	page 21
	ROBERT, Ephrem, ingénieur civil	page 21
	ROBITAILLE, Mathias, cultivateur	page 21
	THIBODEAU, Joseph, prêtre, O.M.I.	page 22

Classe française (1883-1884)

ARCHAMBAULT, Joseph,	page 19
ARCHAMBAULT, Philippe,	page 19
BEAUDRY, Josaphat,	page 20
CORMIER, Benjamin,	page 23
DELORME, Georges, boucher	page 20
DESCHAMPS, Ernest,	page 21
GERMIAT, Charles,	page 24
LAPORTE, Georges,	page 21
LÉPINE, Médéric,	page 22
LONGPRÉ, Narcisse,	page 22
MAINVILLE, Joseph,	page 25
MOUSSEAU, Émery,	page 23
PICOTTE, Théophile,	page 23
PRUD'HOMME, Azarie,	page 23
PRUD'HOMME, Narcisse,	page 24
ROBERTSON, Alexander,	page 24
ROBERTSON, James,	page 24
ROBITAILLE, Adhémar, élève	page 25
SIMARD, Napoléon,	page 25
TURENNE, Hubert,	page 25
WARMINGTON, John,	page 26
Photo de la mosaïque ou d'un conventum	page 27

Les noms de ceux qui ont été éducateurs au Collège sont précédés de . Les noms de ceux qui ont été parlementaires au provincial sont précédés de  PP, au fédéral de  PF, et au Sénat de  S.

Note importante concernant l'orthographe des patronymes et des prénoms :

L'orthographe des patronymes et des prénoms que nous avons utilisée peut ne pas correspondre exactement à celui des registres paroissiaux. Dans les cas de doute et de divergence entre les registres des paroisses, les archives du Collège, les archives de l'Association et l'usage d'une époque, nous avons adopté l'orthographe d'usage actuel. De même, la plupart des surnoms ont été omis pour ne conserver que le patronyme couramment utilisé.

NDLR : Les biographies qui suivent sont à l'image de leur époque. Il ne faut donc pas les juger, sinon avec les usages et les valeurs de leur époque.

Collège de l'Assomption
Les anciens et les anciennes
Les membres du 52^e cours
(par ordre alphabétique)
Études classiques et philosophiques (1884-1892)

Basile ALLARD, 52^e cours
(1871-1954)

Né à Mascouche, le 25 juillet 1871. Il est le fils de Basile ALLARD, cultivateur, et de Delphine BEAUREGARD.

Étudia au Collège de l'Assomption de 1883 à 1886.
A habité à Mascouche.

Décédé le 13 janvier 1954, à Mascouche. Il a été inhumé dans le cimetière de cette paroisse.
A épousé Marie-Éveloina DUPRAS, fille de Euclide DUPRAS et de Mélina PAYETTE, à Mascouche, le 24 juillet 1900.

Il est le frère de Joseph ALLARD, du 53^e cours et de Adélard ALLARD, du 56^e cours.

Mise à jour de la biographie : 7 février 2014.

Philiat-Arthur ARCHAMBAULT, 52^e cours, médecin
(1870-1936)

Né à L'Assomption, le 20 janvier 1870. Il est le fils de Eugène ARCHAMBAULT, forgeron, et de Delphine BLEAU.

Étudia au Collège de l'Assomption de 1883 à 1892,
A pratiqué la médecine à Joliette.

Décédé le 18 avril 1936, à Joliette.

Il est le frère de Eugène ARCHAMBAULT, du 44^e cours, et de Henri ARCHAMBAULT, du 51^e cours. Il est le beau-frère de Eugène DESROCHES, du 57^e cours.

Mise à jour de la biographie : 7 février 2014.

Joseph-Arthur ARCHAMBAULT, 52^e cours, employé civil
(1873-1952)

Né à L'Assomption, le 10 mars 1873. Il est le fils de Achille ARCHAMBAULT et de Arménie ARCHAMBAULT.

Étudia au Collège de l'Assomption de 1884 à 1891.
À habité à McMasterville.

Décédé le 5 juillet 1952, à McMasterville.
A épousé Marie-Fédora JOBIN, fille de Abraham JOBIN et de Émilie LECLAIR, à Montréal, le 7 novembre 1903.

Il est le frère de Louis-Philippe ARCHAMBAULT, du 52^e cours.

Mise à jour de la biographie : 7 février 2014.

**Collège de l'Assomption
Les anciens et les anciennes**

**Joseph-Édouard ARCHAMBAULT, 52^e cours
(....-....)**

Originaire de Montréal, il est le fils de Jean-Baptiste ARCHAMBAULT et de Vitaline THERRIEN.

Étudia au Collège de l'Assomption de 1884 à 1887.

Décédé.

A épousé Marie-Louise GUIMOND, fille de Édouard GUIMOND et de Rosina GRAVEL, à Montréal, le 25 avril 1911.

Mise à jour de la biographie : 7 février 2014.

**Edward BARRETT, 52^e cours, prêtre
(circa 1868-....)**

Originaire de Central Ruthland, dans l'état du Vermont. Il est né vers 1868.

Il fit trois ans de classique à l'Assomption, de 1886 à 1889.

Il enseigna l'anglais ici pendant trois ans (de 1892 à 1895), tout en étudiant la théologie.

Il exerça le ministère dans le diocèse de Fort Wayne, Indiana.

Il est décédé à Hammond, Indiana, É-U.

Mise à jour de la biographie : 7 février 2014.

**Maxime BÉLANGER, 52^e cours, médecin
(1872-1946)**

Originaire de Montréal, né le 24 janvier 1872. Il est le fils de Maximin BÉLANGER et de Éméline (Mélina) SAINT-GERMAIN »

Étudia au Collège de l'Assomption de 1884 à 1891.

A pratiqué sa profession à Montréal.

Décédé le 27 février 1946, à Montréal.

A épousé Angéline CONTANT, fille de François CONTANT et de Delphine BERNARD, à Montréal, le 19 mai 1897.

Il est le beau-frère de Philibert CONTANT, du 49^e cours, et de Ladislav CONTANT, du 50^e cours.

Mise à jour de la biographie : 7 février 2014.

**Collège de l'Assomption
Les anciens et les anciennes**

**Adélard BERNARD, 52^e cours, commis
(1871-1932)**

Né à L'Assomption, le 10 septembre 1871. Il est le fils de Cyrille BERNARD et de Aglaé CHRISTIN.

Étudia au Collège de l'Assomption de 1884 à 1887.
A exercé le commerce à Drummondville.

Décédé en juin 1932, à Drummondville.
A épousé Marie MULLOIS, fille de Médard MULLOIS et de Justine LAFORTUNE, à Montréal, le 11 septembre 1893.

Mise à jour de la biographie : 7 février 2014.

**Georges BROUILLET, 52^e cours, marchand
(1872-.....)**

Né à L'Assomption, le 4 décembre 1872. Il est le fils de Louis BROUILLET et de Mathilde COURTOIS.

Étudia au Collège de l'Assomption de 1884 à 1887,

Décédé.
A épousé Arthémise GOYETTE, fille de Pierre GOYETTE et de Marcelline CADOT, à Montréal, le 31 mai 1891.

Mise à jour de la biographie : 7 février 2014.

**Joseph CHAMPAGNE, 52^e cours, médecin
(1870-.....)**

Né à Saint-Paul-l'Ermitte, le 12 novembre 1870. Il est le fils de Narcisse CHAMPAGNE, cultivateur, et de Dina TURENNE-BLANCHARD.

Étudia au Collège de l'Assomption de 1884 à 1889.

Décédé.

Mise à jour de la biographie : 7 février 2014.

**Wilfrid CHICOINE, 52^e cours, marchand
(circa 1871-1947)**

Originaire de Verchères, né vers 1871. Il est le fils de Joseph CHICOINE et de Marie DESCHAMPS.

Étudia au Collège de l'Assomption de 1884 à 1890,
A exercé son commerce à Montréal.

Décédé le 23 septembre 1947, à Montréal.
A épousé Léona DUVAL, fille de Hospice DUVAL et de Aglaé DESROSIERS, à Saint-Jean-Port-Joli, le 28 novembre 1905.

Mise à jour de la biographie : 7 février 2014.

**Collège de l'Assomption
Les anciens et les anciennes**

**Stanislas CHRISTIN, 52^e cours, épicier, contracteur
(1871-1957)**

Né à L'Assomption, le 25 mars 1871. Il est le fils de Elzéar CHRISTIN et de Rose-de-Lima LANDRY.

Étudia au Collège de l'Assomption en 1884-1885.
A opéré son entreprise à Montréal.

Décédé le 5 mai 1957, à Montréal.
A épousé Marie-Arzélie JODOIN, fille de Alphonse JODOIN et de Nathalie ROBERT, à Montréal, le 30 juin 1892.

Mise à jour de la biographie : 8 février 2014.

**Henri CLÉMENT, 52^e cours, cultivateur
(1871-1948)**

Né à Saint-Cuthbert, le 11 mars 1871. Il est le fils de Joannes CLÉMENT, cultivateur, et de Lumina SYLVESTRE.

Étudia au Collège de l'Assomption de 1884 à 1891.
A pratiqué l'agriculture à Saint-Cuthbert.

Décédé le 13 mai 1948, à Saint-Cuthbert. Il a été inhumé dans le cimetière de cette paroisse.
A épousé Ermina (Emma) LEBEAU, fille de François LEBEAU et de Marie-Diana LAURENDEAU, à Maskinongé, le 7 février 1899.

Mise à jour de la biographie : 8 février 2014.

**Edmond CONTANT, 52^e cours
(1871-.....)**

Né à Saint-Jacques de Montcalm, le 3 mars 1871. Il est le fils de Esdras CONTANT, cultivateur, et de Eulalie CHAPUT.

Étudia au Collège de l'Assomption de 1884 à 1889.

Décédé.

Il est le frère de Édouard CONTANT, du 42^e cours, de Rémi CONTANT, du 51^e cours, et de Émile CONTANT, du 58^e cours.

Mise à jour de la biographie : 8 février 2014.

**Collège de l'Assomption
Les anciens et les anciennes**

**Didier DAVID, 52^e cours
(....-....)**

Originaire de la Pointe-aux-Trembles, il est le fils de David DAVID et de Émilie GAUTHIER.

Étudia au Collège de l'Assomption de 1884 à 1892.

Décédé.

A épousé, en premières noces Poméla CHARBONNEAU, fille de Louis CHARBONNEAU et de Esther LEBEAU, à la Pointe-aux-Trembles, le 30 mai 1893 ; et en secondes noces Alexandrina MONDOUX, à Montréal, le 29 juin 1933.

Mise à jour de la biographie : 8 février 2014.

**Joseph DEQUOY, 52^e cours, médecin
(....-....)**

Originaire de Saint-Vincent-de-Paul (Île Jésus), il est le fils de Alphonse DEQUOY, du 23^e cours, et de Émilie CLÉMENT.

Étudia au Collège de l'Assomption de 1884 à 1891.

Décédé.

A épousé Paméla BERTRAND, fille de Georges BERTRAND et de Arzélia CUSSON, à Saint-Vincent-de-Paul (Île Jésus), le 15 octobre 1895.

Il est le frère de Charles DEQUOY, du 45^e cours, de Albert DEQUOY, du 50^e cours, de Alfred DEQUOY, du 55^e cours, de Henri DEQUOY, du 56^e cours, et de Georges DEQUOY, du 61^e cours.

Mise à jour de la biographie : 8 février 2014.

**Henri DUBREUIL, 52^e cours, employé civil
(1873-1931)**

Né à la Pointe-aux-Trembles, près de Montréal, le 22 septembre 1873. Il est le fils de Jean-Baptiste DUBREUIL et de Tharsile BARSALOU.

Il fit ses études classiques et un an de philosophie à l'Assomption, de 1884 à 1891 ; il fit aussi un an de théologie tout en étant professeur de musique en 1892-1893. Il quitta la soutane et continua à enseigner la musique à l'Assomption pendant six ans, de 1894 à 1900. Il mourut à Montréal en 1931 ; il était employé au Bureau de Poste.

Décédé le 8 mai 1931, à Outremont.

A épousé Marie-Esther GARIÉPY, fille de Alfred GARIÉPY et de Olivine NAUD, à Berthier, le 6 juin 1895.

Mise à jour de la biographie : 8 février 2014.

**Collège de l'Assomption
Les anciens et les anciennes**

**Ovila DUHAMEL, 52^e cours, médecin
(1869-1951)**

Né à Marlboro, dans le Massachusetts, le 19 novembre 1869.

Étudia au Collège de l'Assomption de 1884 à 1890,
A pratiqué la médecine à Marlboro, dans le Massachusetts.

Décédé le 28 mars 1951, à Marlboro.

Mise à jour de la biographie : 8 février 2014.

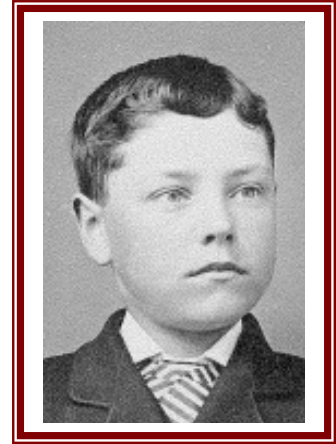

**Adélar Duplessis, 52^e cours, prêtre
(1870-1948)**

Né à Montréal, le 2 juillet 1870.

Il fit deux ans d'études à l'Assomption, de 1881 à 1883 ; il continua ses études au Collège de Montréal. Ecclésiastique, il revint à l'Assomption comme professeur, en 1893-1894.

Il fut ordonné le 15 août 1897. De 1898 à 1900, vicaire à Napierville ; de 1900 à 1902, à Saint-Esprit ; de 1902 à 1905, à Verchères ; de 1905 à 1907, à Saint-Eusèbe de Montréal ; en 1907-1908, à Saint-Charles de Montréal ; en 1908-1909, à l'archevêché de Saint-Boniface, au Manitoba ; de 1909 à 1911, curé de Saint-François-Xavier, dans le Manitoba ; 1912-1915, chez les Oblats ; en 1915-1916, vicaire à Sainte-Élisabeth de Montréal ; de 1916 à 1924, successivement vicaire à Saint-Étienne de Montréal, curé de Mont-Rolland, vicaire à Saint-Clément de Montréal, à Saint-Henri de Montréal, aumônier à l'Hospice de Varennes, aumônier au Collège Saint-Paul de Varennes, vicaire à Sainte-Brigide ; de 1924 à 1932, chapelain des Frères à Saint-Jérôme ; en retraite de 1932 à son décès, le 17 août 1948, à Outremont.

Mise à jour de la biographie : 8 février 2014.

**Avila Dupuis, 52^e cours, cultivateur
(.....-1947)**

Originaire de Saint-Anicet, il est le fils de Antoine DUPUIS et de Émilie LEMAY.

Étudia au Collège de l'Assomption en 1884-1885.
A pratiqué l'agriculture à Coteau-Station.

Décédé le 27 août 1947, à Coteau-Station.

A épousé Maria QUENNEVILLE, fille de Jean-Baptiste QUENNEVILLE et de Émilie LEBLANC, à Saint-Anicet, le 6 juin 1893.

Mise à jour de la biographie : 8 février 2014.

**Collège de l'Assomption
Les anciens et les anciennes**

**Jean-Baptiste DUPUY, 52^e cours, notaire
(1871-1931)**

Originaire de Contrecoeur, né le 16 janvier 1871. Il est le fils de Louis DUPUY et de Tharsile BERNARD.

Étudia au Collège de l'Assomption de 1884 à 1892.
A pratiqué sa profession à Montréal.

Décédé le 16 octobre 1931, à Montréal.
A épousé Marie-Albertine PAQUETTE, fille de Jean-Baptiste PAQUETTE et de Julie LAFLÈCHE, à Saint-Roch sur Richelieu, le 11 avril 1899.

Mise à jour de la biographie : 8 février 2014.

**Paul ÉTHIER, 52^e cours, marchand, épicier
(1869-1952)**

Né à Saint-Paul-l'Ermitte, le 18 février 1869. Il est le fils de Joseph ÉTHIER et de Élise (Élisabeth) RIVEST.

Étudia au Collège de l'Assomption de 1884 à 1887.
A opéré son commerce à Montréal.

Décédé le 18 juillet 1952, à Montréal.
A épousé Églantine LÉVEILLÉ, fille de Louis LÉVEILLÉ et de Zoé JETTÉ, à Montréal, le 19 novembre 1891.

Il est le frère de Camille ÉTHIER, du 46^e cours.

Mise à jour de la biographie : 8 février 2014.

**Henr(y)i GAUDET, 52^e cours
(1873-.....)**

Né à Saint-Jacques de Montcalm, le 19 janvier 1873. Il est le fils de Louis GAUDET et de Élisabeth HOULE.

Étudia au Collège de l'Assomption de 1883 à 1886.

Décédé.

Mise à jour de la biographie : 7 février 2014.

**Collège de l'Assomption
Les anciens et les anciennes**

**Olivier GERVAIS, 52^e cours, commis
(1872-1928)**

Originaire de la Pointe-aux-Trembles, né le 6 octobre 1872.

Étudia au Collège de l'Assomption de 1884 à 1888.
A exercé le commerce à Montréal.

Décédé le 15 décembre 1928, à Montréal.

Mise à jour de la biographie : 8 février 2014.

**Joseph-Alphonse GIGUÈRE, 52^e cours, cultivateur
(1871-1897)**

Né à Lavaltrie, le 21 juillet 1871. Il est le fils de Prime GIGUÈRE et de Anaphlète HÉTU.

Étudia au Collège de l'Assomption de 1884 à 1890.
A pratiqué l'agriculture à Lavaltrie.

Décédé le 20 décembre 1897, à Lavaltrie. Il a été inhumé dans le cimetière de cette paroisse.
Était célibataire.

Il est le frère de Napoléon GIGUÈRE, du 44^e cours. Il est le beau-frère de Siméon BRAULT, du 47^e cours.

Mise à jour de la biographie : 8 février 2014.

**Auguste G(AU)ODREAU, 52^e cours, médecin
(.....)**

Originaire de Saint-Sébastien, il est le fils de Joseph-Édouard G(AU)ODREAU, du 26^e cours, notaire, et de Alphonsine LETOURNEAU.

Étudia au Collège de l'Assomption de 1884 à 1892.
A pratiqué sa profession à Saint-Sébastien d'Iberville.

Décédé.

A épousé Anna FERNAND, fille de François FERLAND et de Anglore GIROUX, à Bedford, le 20 septembre 1909.

Il est le frère de Georges-Arcade G(O)AUDREAU, du 56^e cours.

Mise à jour de la biographie : 8 février 2014.

**Collège de l'Assomption
Les anciens et les anciennes**

**Hugh GOUGH, 52^e cours, médecin
(....-....)**

Originaire de Lawrence, dans le Massachusetts.

Étudia au Collège de l'Assomption en 1890,
A habité à Lawrence, dans le Massachusetts.

Décédé.

Mise à jour de la biographie : 8 février 2014.

**Hubert HOGUE, 52^e cours
(circa 1873-1950)**

Originaire de Montréal, né vers 1873. Il est le fils de Jean-Baptiste HOGUE et de Mélina HENRI.

Étudia au Collège de l'Assomption de 1884 à 1889.
et à .

Décédé le 5 octobre 1950, à Montréal.
A épousé Marie-Alice BARRETTE, fille de Hormidas BARRETTE et de Emma RIVARD, à Montréal, le 4 mai 1909.

Mise à jour de la biographie : 8 février 2014.

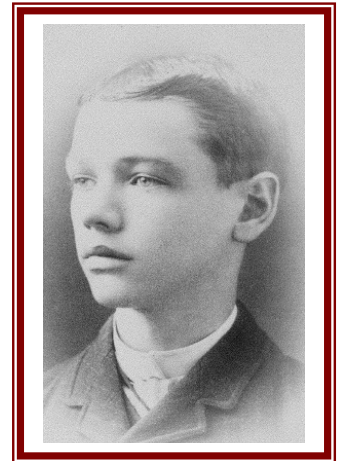

**Émile LACHAPELLE, 52^e cours, notaire
(1871-1944)**

Né à Saint-Paul-l'Ermite, le 20 décembre 1871. Il est le fils de Cyrille LACHAPELLE et de Obéline MAGNAN.

Étudia au Collège de l'Assomption de 1884 à 1890.
A pratiqué sa profession à Saint-Paul-l'Ermite.

Décédé le 25 mai 1944, à Saint-Paul-l'Ermite. Il a été inhumé dans le cimetière paroissial.
A épousé Edwilda DAOUST.

Mise à jour de la biographie : 8 février 2014.

Collège de l'Assomption
Les anciens et les anciennes

Oscar LACHAPELLE, 52^e cours, cultivateur, rentier
(1871-1950)

Né à Saint-Paul-l'Ermite, le 2 mars 1871. Il est le fils de Édouard LACHAPELLE et de Émilie TELLIER.

Étudia au Collège de l'Assomption de 1884 à 1888.
A pratiqué l'agriculture à Saint-Paul-l'Ermite.

Décédé le 19 mars 1950, à Saint-Paul-l'Ermite.
A épousé Léonide GOULET, fille de Charles GOULET et de Marie-Louise RIVEST, à Repentigny, le 5 février 1901.

Mise à jour de la biographie : 8 février 2014.

Joseph LAMARCHE, 52^e cours, notaire
(1870-1937)

Né à Mascouche, le 26 février 1870. Il est le fils de Joseph-Olivier LAMARCHE, du 9^e cours, notaire, et de Mary Helen MOUNT.

Étudia au Collège de l'Assomption de 1884 à 1892.

Décédé le 5 mai 1937.
A épousé Marie-Albina SOUCISSE, fille de André SOUCISSE et de Albina LACHAPELLE, à Mascouche, le 22 mai 1894.

Il est le frère de Philippe LAMARCHE, du 47^e cours, et de Georges LAMARCHE, du 51^e cours. Il est cousin germain avec John-William MOUNT, du 8e cours, George MOUNT, du 9e cours, Stephen Andrew MOUNT, du 15e cours, et Edmond RENAUD, du 20e cours, Valmore LAMARCHE, du 37^e cours, Roméo LAMARCHE, du 43^e cours, de Charles-Antonelli LAMARCHE, du 50^e cours, et de Joseph-Arthur LAMARCHE, du 54^e cours.

Mise à jour de la biographie : 8 février 2014.

Joseph LATOUR, 52^e cours, médecin, écuyer
(1873-1940)

Né à Lavaltrie, le 31 mars 1873. Il est le fils de Edmond LATOUR, du 27^e cours, et de Marie Louise DESCLOS (DUCLOS).

Étudia au Collège de l'Assomption de 1884 à 1890.
A pratiqué sa profession à L'Assomption.

Décédé le 15 juillet 1940, à L'Assomption. Il a été inhumé à Lavaltrie.
A épousé Marie-Lise DESJARDINS, fille de Toussaint DESJARDINS, médecin et écuyer, et de Marie-Adine GUY, à Lavaltrie, le 17 juin 1936.

Mise à jour de la biographie : 8 février 2014.

**Collège de l'Assomption
Les anciens et les anciennes**

**Zénon MAGNAN, 52^e cours
(1870-.....)**

Né à L'Assomption, le 7 avril 1870. Il est le fils de Prisque MAGNAN et de Mathilde RIVEST.

Étudia au Collège de l'Assomption en 1884-1885.
A habité à Montréal.

Décédé.

A épousé Delphika PAQUETTE, fille de Alphonse PAQUETTE et de Angéline PICHETTE, à Montréal, le 10 août 1901.

Il est le frère de Prisque MAGNAN, du 39^e cours, de François MAGNAN, du 44^e cours, et de Arcade MAGNAN, du 48^e cours. Il est le neveu de Mathias RIVEST, du 13^e cours.

Mise à jour de la biographie : 8 février 2014.

**Édouard MOREAU, 52^e cours
(1870-1933)**

Originaire de Saint-Jean sur Richelieu, né le 13 décembre 1870. Il est le fils de Raphaël MOREAU et de Rose ROY.

Étudia au Collège de l'Assomption de 1884 à 1886,

Décédé en 1933, à Saint-Jean sur Richelieu.

A épousé Élise BRUNEL, fille de Louis BRUNEL et de Éloïse REEVES, à Sainte-Marguerite-de-Blairfindie, le 26 juin 1894.

Mise à jour de la biographie : 8 février 2014.

**Albert PERREAULT, 52^e cours, prêtre
(1870-1943)**

Né Saint-Alexis, comté de Montcalm, le 21 septembre 1870. Il est le fils de Placide PERREAULT, cultivateur, et de Elmire LEMIRE-MARSOLAIS.

Il fit à l'Assomption ses études classiques et philosophiques, de 1884 à 1892, et ses études théologiques, de 1892 à 1895, tout en étant professeur. Il fut ordonné à Montréal par Mgr FABRE, le 21 décembre 1895. Il quitta le collège après seize ans d'enseignement, en 1908. Après 1908, en repos à Montréal.
Décédé le 5 avril 1943, à Gamelin (Saint-Jean-de-Dieu). Il a été inhumé à Saint-Alexis.

Il est le frère de Arthur PERREAULT, du 55^e cours.

Mise à jour de la biographie : 8 février 2014.

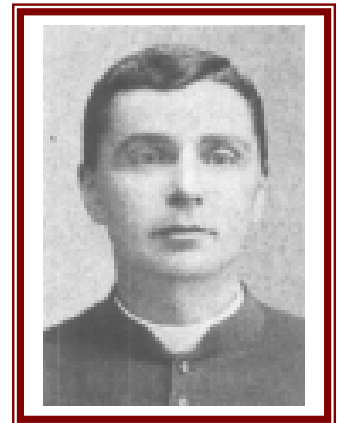

**Collège de l'Assomption
Les anciens et les anciennes**

**Oscar PICHÉ, 52^e cours
(....-....)**

Originaire de Drummondville, il est le fils de Gaspard PICHÉ et de Scholastique HERVIEUX.

Étudia au Collège de l'Assomption de 1884 à 1887.

Décédé.

Mise à jour de la biographie : 8 février 2014.

**Joseph POITRAS, 52^e cours
(....-....)**

Originaire de Saint-Côme, il est le fils de Éphraïm POITRAS et de Angéline PAYETTE.

Étudia au Collège de l'Assomption de 1884 à 1887.

Décédé.

A épousé Bernadette LABBÉ, fille de Octave LABBÉ et de Eugénie PROVENCHER, à Fabre, le 20 octobre 1913.

Mise à jour de la biographie : 8 février 2014.

**Louis RIEUTORD, 52^e cours, avocat
(1873-1963)**

Originaire de Contrecoeur, né le 13 mai 1873. Il est le fils de Louis RIEUTOR, du 29^e cours

Étudia au Collège de l'Assomption de 1884 à 1891,
A pratiqué sa profession à Southbridge, dans le Massachusetts.
A été nommé juge.

Décédé en janvier 1963.

Il est le frère de Charles RIEUTORD, du 56^e cours, et de Hercule RIEUTORD, aussi du 56^e cours.

Mise à jour de la biographie : 8 février 2014.

Collège de l'Assomption
Les anciens et les anciennes

Éphrem ROBERT, 52^e cours, ingénieur civil
(1873-1935)

Originaire de la Pointe-aux-Trembles, né le 23 février 1873. Il est le fils de Joseph ROBERT-BOULET et de Philomène CÔTÉ.

Étudia au Collège de l'Assomption de 1884 à 1892.
Habitait à la Pointe-Aux-Trembles.

Décédé en 1935, à la Pointe-aux-Trembles.
A épousé Marie-Anaïs-Lucie FAUCHER, fille de François FAUCHER et de Virginie PLANTE, à Saint-Éphrem-de-Tring, le 30 juin 1902.

Mise à jour de la biographie : 8 février 2014.



Mathias ROBITAILLE, 52^e cours, cultivateur
(1868-1908)

Né à Saint-Sulpice, le 2 novembre 1868. Il est le fils de Ambroise ROBITAILLE et de Élisabeth CHEVALIER.

Étudia au Collège de l'Assomption de 1884 à 1886,
A pratiqué l'agriculture à Saint-Sulpice.

Décédé le 26 décembre 1908, à Saint-Sulpice.
A épousé Anna ARCHAMBAULT, fille de Camille ARCHAMBAULT et de Jeanne HALL, à Saint-Sulpice, le 25 août 1896.

Il est le frère de Joseph ROBITAILLE, du 46^e cours, et de Wilfrid ROBITAILLE, du 53^e cours.

Mise à jour de la biographie : 8 février 2014.

Joseph THIBODEAU, 52^e cours, prêtre, O.M.I.
(1869-1946)

Né à Montréal, baptisé à Notre-Dame (St-Nom-de-Marie), le 17 octobre 1869. Il est le fils de Olivier THIBODEAU et de Julie DESJARDINS.

Joseph étudia au Collège de l'Assomption (1882-1892), entra au noviciat de Lachine le 28 septembre 1892 et y fit profession le 30 septembre 1893. Il prononça ses vœux perpétuels au scolasticat Saint-Joseph, à Ottawa, le 15 août 1894, et fut ordonné prêtre dans cette ville, le 30 mai 1896, par Mgr Thomas DUHAMEL, archevêque d'Ottawa.

Envoyé dans l'Ouest canadien (1897), le père travailla à l'école indienne de Lestock, Saskatchewan (1897), à Kenora, Ontario (1897-1902), principal à Lestock (1902-1903), à Selkirk, Manitoba (1903-1908) avec la charge des missions indiennes de Peguis, du lac Winnipeg, de Roseau, d'Indian Springs et des autres postes échelonnés le long du chemin de fer du Canadien Pacifique. Il en fut le curé (1905-1908) et retourna à Lestock (1908-1910), après quoi il fut envoyé à la paroisse Saint-Jean-Baptiste de Duluth, Minnesota (1910-1919), devint curé à Kenora (1919) et termina sa vie active à Duluth (1919-1942).

Forcé par la maladie de se retirer à Saint-Boniface, Manitoba (1942-1946), le père est décédé le 30 mai 1946. Il a été inhumé dans le cimetière oblat de l'endroit.

Mise à jour de la biographie : 21 août 2010.

Classe française (1883-1884)

Joseph ARCHAMBAULT, classe française (.....)

Originaire de Mascouche, il est le fils de Joseph ARCHAMBAULT et de Joséphine ALLARD.

Étudia au Collège de l'Assomption de 1884 à 1885.

Décédé.

A épousé Marie-Louise-Exilda LAMARCHE, fille de Octave LAMARCHE et de Philomène ALLARD, à Mascouche, le 29 juin 1891.

Il est le frère de Louis-Jules ARCHAMBAULT, du 51^e cours. Il est le beau-frère de Adrien LAMARCHE, du 47^e cours, de Ulric LAMARCHE, du 48^e cours, de Arthur LAMARCHE, du 56^e cours, de Marie-Antonio LAMARCHE, du 57^e cours, et de Henry LAMARCHE, du 64^e cours. Il est le beau-frère par alliance de Rodolphe PRUD'HOMME, du 55^e cours.

Mise à jour de la biographie : 9 février 2014.

Philippe ARCHAMBAULT, classe française (.....)

Originaire de Montréal, il est le fils de Achille ARCHAMBAULT et de Arménie ARCHAMBAULT.

Étudia au Collège de l'Assomption en 1883-1884.

Décédé.

A épousé Graziella MARSAN, fille de Amédée MARSAN, du 27^e cours, professeur d'agriculture et agronome, et de Ernestine VIGER, à L'Assomption, le 13 juillet 1896.

Il est le frère de Joseph-Arthur ARCHAMBAULT, du 52^e cours. Il est le beau-frère par alliance de Roch BEAUDOIN, du 50^e cours, et le beau-frère de Pierre MARSAN, du 62^e cours, de Ernest MARSAN, du 63^e cours, de Henri MARSAN, du 64^e cours, de Prime MARSAN, du 70^e cours, et de Georges MARSAN, du 76^e cours.

Mise à jour de la biographie : 9 février 2014.

Josaphat BEAUDRY, classe française (.....)

Originaire de Montréal.

Étudia au Collège de l'Assomption de 1883 à 1885.

Décédé.

Mise à jour de la biographie : 9 février 2014.

Collège de l'Assomption
Les anciens et les anciennes

Benjamin CORMIER, classe française
(1872-1943)

Né à L'Assomption, le 2 mars 1872. Il est le fils de Moïse CORMIER, du 19^e cours, cultivateur, et de Eugénie VAILLANT.

Étudia au Collège de l'Assomption en 1883,
Habitait à L'Assomption.

Décédé le 23 mai 1949, à L'Assomption.

A épousé Régina PAUZÉ, fille de Pierre PAUZÉ et de Ozine PAYETTE, à L'Assomption, le 17 juillet 1893.

Il est le frère de Aldéric CORMIER, du 61^e cours, et de Moïse CORMIER, aussi du 61^e cours. Il est le beau-frère de Joseph HÉTU, du 45^e cours.

Mise à jour de la biographie : 9 février 2014.

Georges DELORME, classe française, boucher
(1870-1955)

Né à Lavaltrie, le 21 mai 1870. Il est le fils de Alexis-Macaire DELORME et de Joséphine PERREAULT.

Étudia au Collège de l'Assomption en 1883-1884.
A exercé son métier à Montréal.

Décédé le 24 juin 1955, à Montréal.

A épousé, en premières noces, Marie-Alice GIGUÈRE, fille de Joseph GIGUÈRE et de Philomène LAFORTUNE, à Lavaltrie, le 3 août 1891 ; et en secondes noces, Marie-Anne SAINT-PIERRE, fille de Modeste SAINT-PIERRE et de Eugénie BOISVERT, à Montréal, le 9 décembre 1939.

Mise à jour de la biographie : 9 février 2014.

Ernest DESCHAMPS, classe française
(1870-.....)

Né à Saint-Paul-l'Ermitte, le 7 novembre 1870. Il est le fils de François DESCHAMPS, cultivateur, et de Almina ARMAND.

Étudia au Collège de l'Assomption en 1883-1884.

Décédé.

A épousé Marie-Ange PAYETTE, fille de Charles PAYETTE et de Mélina PAYETTE, à Saint-Paul-l'Ermitte, le 15 février 1898.

Il est le beau-frère par alliance de Napoléon LAPIERRE, du 9^e cours.

Mise à jour de la biographie : 9 février 2014.

**Collège de l'Assomption
Les anciens et les anciennes**

**Charles GERMIAT, classe française
(....-....)**

Originaire du Wisconsin, Etats-Unis.

Étudia au Collège de l'Assomption en 1883.
A habité au Wisconsin, Etats-Unis.

Décédé.

Mise à jour de la biographie : 9 février 2014.

**Georges LAPORTE, classe française
(1870-1949)**

Originaire de Montréal, né le 24 septembre 1870. Il est le fils de Joseph LAPORTE, cultivateur, et de Philomène GIGUÈRE.

Étudia au Collège de l'Assomption en 1883-1884.

Décédé le 21 décembre 1949.
A épousé Marie Laura HÉTU, fille de Jean-Baptiste HÉTU, cultivateur et écuyer, et de Marie-Louise GRIVEAU-BOISJOLY, à Montréal, le 18 juin 1897.

Il est le beau-frère de Clément HÉTU, du 25^e cours, et de Romuald HÉTU, du 33^e cours.

Mise à jour de la biographie : 9 février 2014.

**Médéric LÉPINE, classe française
(1872-....)**

Né à L'Assomption, le 27 février 1872. Il est le fils de Eusèbe CHEVAUDIER-LÉPINE et de Mélina MARSAN.

Étudia au Collège de l'Assomption en 1883-1884.

Décédé.

Mise à jour de la biographie : 9 février 2014.

**Narcisse LONGPRÉ, classe française
(....-....)**

Originaire de Saint-Paul-l'Ermitte.

Étudia au Collège de l'Assomption en 1883-1884.

Décédé.

Mise à jour de la biographie : 9 février 2014.

**Collège de l'Assomption
Les anciens et les anciennes**

**Joseph MAINVILLE, classe française
(1872-1953)**

Originaire de Montréal, né le 1^{er} décembre 1872. Il est le fils de François MAINVILLE et de Herminev SAINT-JEAN.

Étudia au Collège de l'Assomption en 1883.

Décédé le 8 janvier 1953, à Verdun.

A épousé Médérise MÉNARD, fille de Pierre MÉNARD et de Émilie COACHE, à Montréal, le 27 octobre 1894.

Mise à jour de la biographie : 9 février 2014.

**Émery MOUSSEAU, classe française
(1869-1942)**

Né à Lavaltrie, le 2 février 1869. Il est le fils de Joseph-Édouard MOUSSEAU, cultivateur, et de Marie-Philomène-Valérie HÉTU.

Étudia au Collège de l'Assomption en 1883-1884.

A habité à Lavaltrie.

Décédé le 5 février 1942, à Lavaltrie.

A épousé Rose-Anna CHARLAND, fille de Joachim CHARLAND et de Rachel HERVIEUX, à Lavaltrie, le 20 juin 1899.

Il est le frère de Joseph-Édouard MOUSSEAU, du 45^e cours, de Alexis MOUSSEAU, du 48^e cours, et de Joseph MOUSSEAU, du 67^e cours. Il est le beau-frère de Napoléon GIGUÈRE, du 44^e cours, de Wildas HÉTU, du 49^e cours, et de Clément LEMIRE, du 55^e cours.

Mise à jour de la biographie : 9 février 2014.

**Théophile PICOTTE, classe française
(.....)**

Originaire de Montréal.

Étudia au Collège de l'Assomption en 1883-1884.

A habité Montréal.

Décédé.

Mise à jour de la biographie : 9 février 2014.

**Collège de l'Assomption
Les anciens et les anciennes**

**Azarie PRUD'HOMME, classe française
(1870-1954)**

Né à Saint-Sulpice, le 19 décembre 1870. Il est le fils de Édouard PRUD'HOMME et de Julienne (Julie) CHAUSSÉ.

Étudia au Collège de l'Assomption de 1883-1884.

Décédé le 23 décembre 1954, à Montréal.

Il est le frère de Narcisse PRUD'HOMME, du 52^e cours (classe française), et de Ludovic PRUD'HOMME, du 57^e cours.

Mise à jour de la biographie : 9 février 2014.

**Narcisse PRUD'HOMME, classe française
(1870-1940)**

Né à Saint-Sulpice, le 3 janvier 1870. Il est le fils de Édouard PRUD'HOMME et de Julienne (Julie) CHAUSSÉ.

Étudia au Collège de l'Assomption en 1883-1884.

Décédé le 26 décembre 1940, à Saint-Sulpice.

A épousé Louisia CHICOINE, fille de Siméon CHICOINE et de Marguerite JACQUES, à Verchère, le 9 juillet 1895.

Il est le frère de Azarie PRUD'HOMME, 52^e cours (classe française), et de Ludovic PRUD'HOMME, du 57^e cours.

Mise à jour de la biographie : 9 février 2014.

**Alexander ROBERTSON, classe française
(1869-1927)**

Originaire de Montréal, né le 10 novembre 1869. Il est le fils de James ROBERTSON.

Étudia au Collège de l'Assomption en 1883.
A habité à Montréal.

Décédé le 27 novembre 1927, à Montréal.

Mise à jour de la biographie : 9 février 2014.

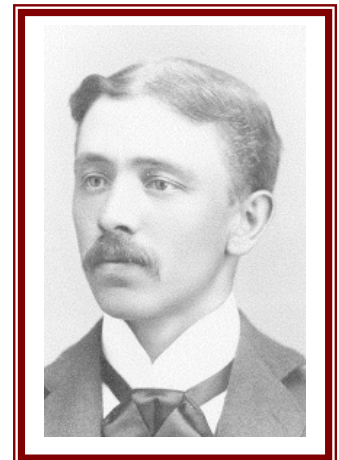

**Collège de l'Assomption
Les anciens et les anciennes**

**James ROBERTSON, classe française
(1866-1945)**

Originaire de Montréal, né le 7 juin 1866.

Étudia au Collège de l'Assomption 1883.
A habité à Montréal.

Décédé le 21 mars 1945, à Montréal.

Mise à jour de la biographie : 9 février 2014.

**Adhelmar ROBITAILLE, classe française, élève
(1867-1885)**

Né à Saint-Sulpice, le 6 novembre 1867. Il est le fils de Cham (Camille) ROBITAILLE et de Séraphine RIVEST.

Étudia au Collège de l'Assomption en 188-1884,

Décédé le 28 octobre 1885, à L'Assomption, alors qu'il était élève au collège. Il a été inhumé à Saint-Sulpice
Était célibataire.

Il est le frère de Édouard ROBITAILLE, du 45^e cours. Il est le beau-frère de Wilfrid LANDREVILLE, du 49^e cours. Il est le grand-oncle de Nicole ROBITAILLE, épouse de René DIDIER, du 127^e cours. Entre autres, il faut consulté le dictionnaire des FOREST pour connaître les autres liens de parenté.

Mise à jour de la biographie : 9 février 2014.

**Napoléon SIMARD, classe française
(1868-.....)**

Né à L'Assomption, le 1^{er} janvier 1868. Il est le fils de Roch SIMARD, du 19^e cours, cultivateur, et de Elhumina PAPIN.

Étudia au Collège de l'Assomption en 1883-1884.

Décédé.

Il est le frère de Sem SIMARD, du 45^e cours, de Émile SIMARD, du 50^e cours, de Édouard SIMARD, 54^e cours, de Oscar SIMARD, du 57^e cours, de Hector SIMARD, du 61^e cours, et de Papin SIMARD, 61^e cours. Il est le neveu de Joseph PAPIN, du 3^e cours, et de Ludger PAPIN, du 17^e cours.

Mise à jour de la biographie : 9 février 2014.

**Collège de l'Assomption
Les anciens et les anciennes**

**Hubert TURENNE, classe française
(1868-.....)**

Né à Saint-Paul-l'Ermitte, le 6 octobre 1868. Il est le fils de Pierre TURENNE, menuisier, et de Sophie PAYETTE.

Étudia au Collège de l'Assomption en 1883.

Décédé.

Il est le frère de Bruno TURENNE, du 49^e cours, et de Euchariste TURENNE, du 60^e cours.

Mise à jour de la biographie : 9 février 2014.

**John WARMINGTON, classe française
(.....-.....)**

Originaire de Montréal.

Étudia au Collège de l'Assomption en 1883-1884.

Décédé.

Mise à jour de la biographie : 9 février 2014.

**Collège de l'Assomption
Les anciens et les anciennes**

Photo de la mosaïque ou d'un conventum

**Collège de l'Assomption
Les anciens et les anciennes**



**L'ASSOCIATION DES ANCIENS ET DES ANCIENNES
DU COLLÈGE DE L'ASSOMPTION**

«Comme insigne logographique, la forme extérieure du dôme représente l'institution qu'est le Collège de l'Assomption, sa mission éducative et son personnel. Il domine le paysage et tel un clocher, il appelle au rassemblement tous ceux et celles qui ont vécu, vivent ou fréquentent l'établissement séculaire. De ce fait, naturellement, il représente aussi tous les anciens et toutes les anciennes. Il est le signe tangible de notre appartenance à la famille assomptionniste et le symbole de notre gratitude.

Sa face exposée à la lumière intense symbolisera les anciens et les anciennes dont la carrière se déroule sous les feux de la rampe et dans la notoriété publique, actuelle, passée et à venir. Elle représentera aussi les hauts faits des prochains anciens, élèves et membres du personnel, que ce soit dans le sport, les activités parascolaires ou une réussite académique et éducative exceptionnelle. Par ses faces dans l'ombre, on y devinera tous les anciens et toutes les anciennes dont la vie se déroule dans l'anonymat et dans la discrétion. On voudra aussi y voir la vie intérieure intense et riche de défis et d'accomplissement, la recherche de l'excellence et tous les efforts qui trouvent leur seule récompense dans la satisfaction personnelle du devoir accompli.

Pour plusieurs d'entre nous, le dôme est beaucoup plus qu'un appendice architectural décoratif mais inutile. À une époque, sa cloche marquait de ses tintements l'horaire quotidien du Collège et du village environnant. Interdit d'accès aux élèves, sa seule visite nous fait découvrir une activité secrète et une vie intérieure mystérieuse, faite de souvenirs furtifs, d'audace et de tradition. À l'usage et à l'usure, par sa seule présence, de façon quasi illégitime, le dôme est devenu un mémorial aux anciens et aux anciennes.

Pour les anciens et les anciennes, et particulièrement pour ceux qui, depuis plusieurs générations, ont contourné le règlement pour inscrire initiales, épitaphes et graffitis, le dôme a non seulement une valeur de symbole mais prend l'allure d'un défi qu'on relève. On en forçait l'accès avec un malin plaisir et on en tirait une fierté intérieure difficile à contenir mais encore plus difficile à déclarer, d'où la nécessité d'y laisser sa marque. Pour les plus jeunes qui ne l'ont pas encore visité, il devient une sorte d'île aux trésors sur laquelle uniquement les plus audacieux et les plus débrouillards pourront débarquer. Pour les plus âgés qui y ont mis les pieds, il constitue un repaire clandestin réservé aux pirates, aux boucaniers et aux corsaires de tous poils. Presque tous les anciens et les anciennes y auront séjourné puisque pendant de nombreuses années, c'est là que le Collège y entreposait nos mosaïques.»

Extrait de : «La signification du logo de l'Association des anciens et des anciennes»,
par René DIDIER, 127^e cours

Dans cette collection de fascicules, ont été publié :

Deuxième série : les élèves

- Les membres du 1^{er} cours, 1^{ère} édition, mars 2014, ISBN-978-89679-001-2 ⁽¹⁾
- Les membres du 2^e cours, 1^{ère} édition, mars 2014, ISBN-978-89679-002-2 ⁽¹⁾
- Les membres du 3^e cours, 1^{ère} édition, mars 2014, ISBN-978-89679-003-2 ⁽¹⁾
- Les membres du 4^e cours, 1^{ère} édition, mars 2014, ISBN-978-89679-004-2 ⁽¹⁾
- Les membres du 5^e cours, 1^{ère} édition, mars 2014, ISBN-978-89679-005-2 ⁽¹⁾
- Les membres du 6^e cours, 1^{ère} édition, mars 2014, ISBN-978-89679-006-2 ⁽¹⁾
- Les membres du 7^e cours, 1^{ère} édition, mars 2014, ISBN-978-89679-007-2 ⁽¹⁾
- Les membres du 8^e cours, 1^{ère} édition, mars 2014, ISBN-978-89679-008-2 ⁽¹⁾
- Les membres du 9^e cours, 1^{ère} édition, mars 2014, ISBN-978-89679-009-2 ⁽¹⁾
- Les membres du 10^e cours, 1^{ère} édition, mars 2014, ISBN-978-89679-010-2 ⁽¹⁾
- Les membres du 11^e cours, 1^{ère} édition, mars 2014, ISBN-978-89679-011-2 ⁽¹⁾
- Les membres du 12^e cours, 1^{ère} édition, mars 2014, ISBN-978-89679-012-2 ⁽¹⁾
- Les membres du 13^e cours, 1^{ère} édition, mars 2014, ISBN-978-89679-013-2 ⁽¹⁾
- Les membres du 14^e cours, 1^{ère} édition, mars 2014, ISBN-978-89679-014-2 ⁽¹⁾
- Les membres du 15^e cours, 1^{ère} édition, mars 2014, ISBN-978-89679-015-2 ⁽¹⁾
- Les membres du 16^e cours, 1^{ère} édition, mars 2014, ISBN-978-89679-016-2 ⁽¹⁾
- Les membres du 17^e cours, 1^{ère} édition, mars 2014, ISBN-978-89679-017-2 ⁽¹⁾
- Les membres du 18^e cours, 1^{ère} édition, mars 2014, ISBN-978-89679-018-2 ⁽¹⁾
- Les membres du 19^e cours, 1^{ère} édition, mars 2014, ISBN-978-89679-019-2 ⁽¹⁾
- Les membres du 20^e cours, 1^{ère} édition, mars 2014, ISBN-978-89679-020-2 ⁽¹⁾
- Les membres du 21^e cours, 1^{ère} édition, mars 2014, ISBN-978-89679-021-2 ⁽¹⁾
- Les membres du 22^e cours, 1^{ère} édition, mars 2014, ISBN-978-89679-022-2 ⁽¹⁾
- Les membres du 23^e cours, 1^{ère} édition, mars 2014, ISBN-978-89679-023-2 ⁽¹⁾
- Les membres du 24^e cours, 1^{ère} édition, mars 2014, ISBN-978-89679-024-2 ⁽¹⁾
- Les membres du 25^e cours, 1^{ère} édition, mars 2014, ISBN-978-89679-025-2 ⁽¹⁾
- Les membres du 26^e cours, 1^{ère} édition, mars 2014, ISBN-978-89679-026-2 ⁽¹⁾
- Les membres du 27^e cours, 1^{ère} édition, mars 2014, ISBN-978-89679-027-2 ⁽¹⁾
- Les membres du 28^e cours, 1^{ère} édition, mars 2014, ISBN-978-89679-028-2 ⁽¹⁾
- Les membres du 29^e cours, 1^{ère} édition, mars 2014, ISBN-978-89679-029-2 ⁽¹⁾
- Les membres du 30^e cours, 1^{ère} édition, mars 2014, ISBN-978-89679-030-2 ⁽¹⁾
- Les membres du 31^e cours, 1^{ère} édition, mars 2014, ISBN-978-89679-031-2 ⁽¹⁾
- Les membres du 32^e cours, 1^{ère} édition, mars 2014, ISBN-978-89679-032-2 ⁽¹⁾
- Les membres du 33^e cours, 1^{ère} édition, mars 2014, ISBN-978-89679-033-2 ⁽¹⁾
- Les membres du 34^e cours, 1^{ère} édition, mars 2014, ISBN-978-89679-034-2 ⁽¹⁾
- Les membres du 35^e cours, 1^{ère} édition, mars 2014, ISBN-978-89679-035-2 ⁽¹⁾
- Les membres du 36^e cours, 1^{ère} édition, mars 2014, ISBN-978-89679-036-2 ⁽¹⁾
- Les membres du 37^e cours, 1^{ère} édition, mars 2014, ISBN-978-89679-037-2 ⁽¹⁾

Collège de l'Assomption
Les anciens et les anciennes

- Les membres du 38^e cours, 1^{ère} édition, mars 2014, ISBN-978-89679-038-2 ⁽¹⁾
- Les membres du 39^e cours, 1^{ère} édition, mars 2014, ISBN-978-89679-039-2 ⁽¹⁾
- Les membres du 40^e cours, 1^{ère} édition, mars 2014, ISBN-978-89679-040-2 ⁽¹⁾
- Les membres du 41^e cours, 1^{ère} édition, mars 2014, ISBN-978-89679-041-2 ⁽¹⁾
- Les membres du 42^e cours, 1^{ère} édition, mars 2014, ISBN-978-89679-042-2 ⁽¹⁾
- Les membres du 43^e cours, 1^{ère} édition, mars 2014, ISBN-978-89679-043-2 ⁽¹⁾
- Les membres du 44^e cours, 1^{ère} édition, mars 2014, ISBN-978-89679-044-2 ⁽¹⁾
- Les membres du 45^e cours, 1^{ère} édition, mars 2014, ISBN-978-89679-045-2 ⁽¹⁾
- Les membres du 46^e cours, 1^{ère} édition, mars 2014, ISBN-978-89679-046-2 ⁽¹⁾
- Les membres du 47^e cours, 1^{ère} édition, mars 2014, ISBN-978-89679-047-2 ⁽¹⁾
- Les membres du 48^e cours, 1^{ère} édition, mars 2014, ISBN-978-89679-048-2 ⁽¹⁾
- Les membres du 49^e cours, 1^{ère} édition, mars 2014, ISBN-978-89679-049-2 ⁽¹⁾
- Les membres du 50^e cours, 1^{ère} édition, mars 2014, ISBN-978-89679-050-2 ⁽¹⁾
- Les membres du 51^e cours, 1^{ère} édition, mars 2014, ISBN-978-89679-051-2 ⁽¹⁾

- Les membres du 53^e cours, 1^{ère} édition, mars 2014, ISBN-978-89679-053-2 ⁽¹⁾
- Les membres du 54^e cours, 1^{ère} édition, mars 2014, ISBN-978-89679-054-2 ⁽¹⁾
- Les membres du 55^e cours, 1^{ère} édition, mars 2014, ISBN-978-89679-055-2 ⁽¹⁾
- Les membres du 56^e cours, 1^{ère} édition, mars 2014, ISBN-978-89679-056-2 ⁽¹⁾
- Les membres du 57^e cours, 1^{ère} édition, mars 2014, ISBN-978-89679-057-2 ⁽¹⁾
- Les membres du 58^e cours, 1^{ère} édition, mars 2014, ISBN-978-89679-058-2 ⁽¹⁾
- Les membres du 59^e cours, 1^{ère} édition, mars 2014, ISBN-978-89679-059-2 ⁽¹⁾
- Les membres du 60^e cours, 1^{ère} édition, mars 2014, ISBN-978-89679-060-2 ⁽¹⁾
- Les membres du 61^e cours, 1^{ère} édition, mars 2014, ISBN-978-89679-061-2 ⁽¹⁾
- Les membres du 62^e cours, 1^{ère} édition, mars 2014, ISBN-978-89679-062-2 ⁽¹⁾

- Les membres du 110^e cours, 1^{ère} édition, mai 2008
- Les membres du 110^e cours, 2^e édition, octobre 2012, ISBN-978-89679-110-3 et 4 ⁽¹⁾
- Les membres du 115^e cours, 1^{ère} édition, mai 2010, ISBN 978-2-89679-115-1 et 2 ⁽¹⁾
- Les membres du 116^e cours, 1^{ère} édition, mai 2006
- Les membres du 121^e cours, 1^{ère} édition, mai 2011, ISBN 978-2-89679-121-1 et 2 ⁽¹⁾
- Les membres du 122^e cours, 1^{ère} édition, mai 2012, ISBN 978-2-89679-122-1 et 2 ⁽¹⁾
- Les membres du 123^e cours, 1^{ère} édition, mai 2013, ISBN 978-2-89679-123-1 et 2 ⁽¹⁾

Troisième série : les patronymes

- Les DORVAL, 1^{ère} édition, décembre 2009
- Les FARIBAULT, 1^{ère} édition, janvier 2010

(1) En format PDF

Collège de l'Assomption
Les anciens et les anciennes

**© Tous droits réservés 2007
L'Association des Anciens et des Anciennes
du Collège de l'Assomption
L'Assomption, Québec, Canada**

ISBN : 978-2-89679-052-1 (format brochure)

ISBN : 978-2-89679-052-2 (fichier PDF)

Dépôt légal :

Bibliothèque du Canada : 1^{er} trimestre 2014

Bibliothèque du Québec : 1^{er} trimestre 2014

La collection des fascicules

de l'Association des anciens et des anciennes

du Collège de l'Assomption

1^{ère} série - Les anciens et les anciennes

Titre	Nombre de pages	Date de parution prévue ou de la dernière édition	ISBN
Les fondateurs du Collège	32 pages	Décembre 2014	
Les six anciens reconnus d'importance historique nationale	40 pages	Décembre 2014	
La direction du Collège (de 1832 à 1980)	56 pages	Décembre 2014	
Les parlementaires à Québec	60 pages	Décembre 2014	
Les parlementaires à Ottawa	24 pages	Décembre 2014	
Les éducateurs-prêtres et bienfaiteurs inhumés dans la crypte	52 pages	Décembre 2014	
Les récipiendaires du Laurier d'or	En préparation	Décembre 2016	
Les récipiendaires du Laurier d'argent	En préparation	Décembre 2016	
Les récipiendaires du Laurier de bronze	En préparation	Décembre 2016	
Quelques anciens, personnalités marquantes de leur époque	40 pages	Décembre 2015	
Les éducatrices, les éducateurs et les membres du personnel du Collège de l'Assomption	En préparation	Décembre 2017	

2^e série - Les élèves

Titre	Nombre de pages	Date de parution prévue ou de la dernière édition	ISBN
Les membres des cours (du 1 ^{er} au 62 ^e cours)	de 16 à 36 pages	Printemps 2014	978-2-89679-001/062
Les membres des cours (du 63 ^e au 100 ^e cours)	En préparation	Été 2014	978-2-89679-063/100
Les membres des cours (du 101 ^e au 114 ^e cours)	En préparation	selon le cours	978-2-89679-101/114
Les membres du 110 ^e cours, 2 ^e édition	40 pages	Octobre 2012	987-2-89679-110-03/04
Les membres du 115 ^e cours	56 pages	Mai 2010	978-2-89679-115-01/02
Les membres du 116 ^e cours	44 pages	Mai 2012-	978-2-89679-116-03
Les membres du 117 ^e cours	En préparation	à déterminer	
Les membres du 118 ^e cours	En préparation	à déterminer	
Les membres du 119 ^e cours	En préparation	à déterminer	
Les membres du 120 ^e cours	En préparation	à déterminer	

Par la suite, les fascicules des autres cours (à partir du 121^e) pourront être publiés, à leur discrétion, lors de leur cinquantième anniversaire de fin d'études.

Pourraient éventuellement s'ajouter des fascicules portant sur les patronymes, sur les métiers et les professions, sur les récipiendaires du prix COLIN, de la médaille du gouverneur général, du lieutenant gouverneur ou rassemblant les anciens et les anciennes sous d'autres thèmes.

Tous droits réservés © 2007
L'Association des anciens et des anciennes du Collège de l'Assomption
L'Assomption, Québec, Canada

[http :www.aaaccla.qc.ca](http://www.aaaccla.qc.ca)