vivre aujourd'hui

Passer le premier hiver...

Nous sommes plusieurs familles, disséminées dans les rangs d'un petit village des Cantons de l'Est. Ça n'a rien à voir avec la villégiature! Vous ne nous trouverez pas souvent étendus au soleil.

Par contre, ce week-end, vous pourriez voir deux de mes enfants passer les bardeaux du toit à la créosote; le grand fils de Rollande et Jacques charroyer des pierres destinées à retenir l'érosion de la grande terrasse en pente; la petite Loulou trotter sur son poney, et son grand frère réparer une clôture.

Nous ne sommes pas tous à la même étape de notre crise d'indépendance vis-à-vis la grande ville. Mes enfants et moi, nous sommes encore des amateurs, alors que les autres sont en train de devenir des "habitants" authentiques.

Pour ma famille, la maison dans les rangs est un caprice. Un peu de repos l'été, quelques coups de fusil à l'automne, du ski pendant les Fêtes. De temps en temps, nous donnons un grand coup, nous convions des amis à un "bee" et nous décapons peu à peu la maison de ses nombreuses couches de papier-tenture et de plâtre, tout en essayant de limiter les fuites du chauffage. Nos prédécesseurs n'avaient qu'à chauffer à blanc le poêle à bois et la "truie". S'ils chauffaient dehors en même temps, ça n'avait pas beaucoup d'importance. Le bois, c'est pas ça qui manque dans nos cantons!

Rollande et Jacques, eux, bâtissent leur maison de leurs mains. La base, évidemment, a été faite par des hommes de métier. Mais la finition intérieure et extérieure occupe tous les week-ends de la famille.

"D'autres vont en Europe tous les deux ans. Nous, dit Rollande, nous mettons tout sur la maison, argent et énergie. Nous n'avons pas encore eu le temps de nous préoccuper des problèmes de l'adolescence. De toute façon, avant que tout soit fini, nos enfants auront probablement des enfants... Nous deux, nous cherchons des emplois dans la région. Si nous trouvons, nous habiterons ici à l'année. Et quand nous serons à l'âge de la retraite, nous aurons ici de quoi nous occuper".

Un peu plus bas dans le rang, Laurent et Jacqueline sont déjà beaucoup plus affranchis de la grande ville. Jacqueline et les enfants sont installés à l'année; Laurent passe deux jours par semaine à son bureau en ville, et il y a en pacage un bon commencement de troupeau. Du boeuf de boucherie, qu'il suffit d'engraisser. Les voisins de Laurent sont étonnés: il se tire pas mal d'affaires, le Montréalais!

Encore plus bas dans le rang, un jeune couple et ses deux enfants vivent comme nos grands-parents vivaient, sans électricité, sans eau courante, avec $1,500 par an. Nous attendons avec curiosité et sympathie qu'ils passent leur premier hiver.

Jeanne DESROCHERS

Cette jeune cavalière porte le costume au grand complet. L'indispensable bombe, les bottes de caoutchouc et une culotte en matériel extensible. Le tout pour $50 environ. Mais le costume à part la coiffure n'a rien d'obligatoire pour apprendre à monter à cheval.

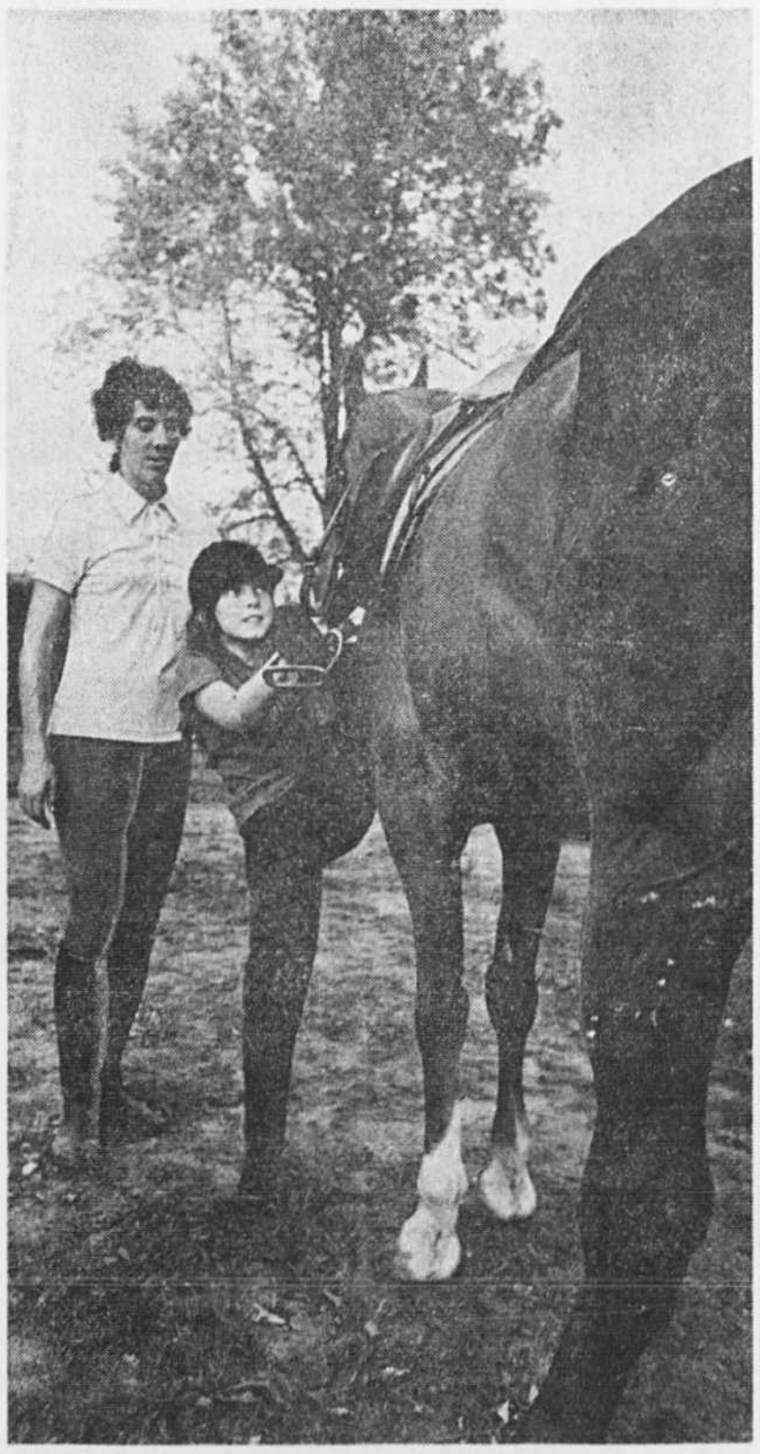

Quand la cavalière fait trois pieds et quelque et que sa monture dépasse les cinq pieds, c'est déjà une équipée que de se hisser sur son dos...

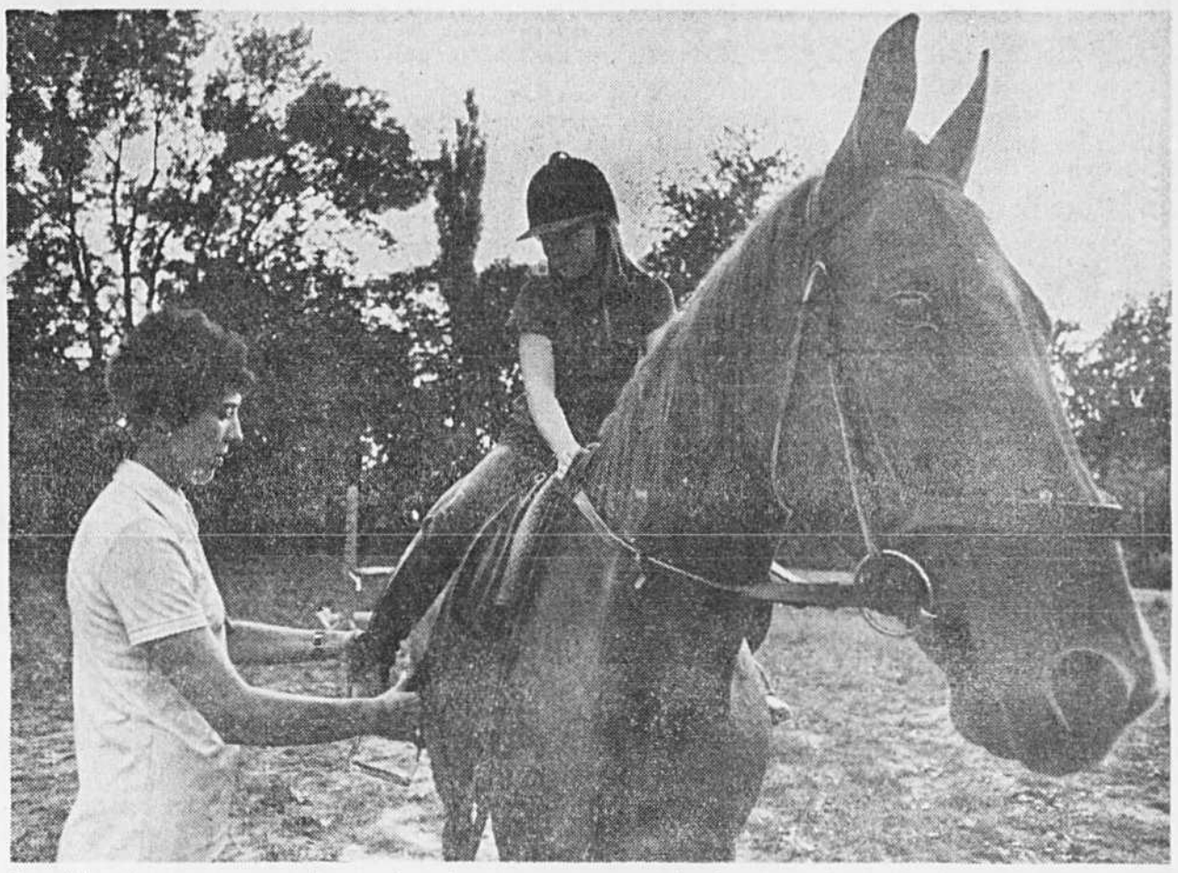

Quand les classes sont peu nombreuses, le professeur peut consacrer plus de temps à chacun des élèves qui ainsi progressent plus rapidement.

Monter sur ses grands chevaux

Texte:
Ariane EMOND

Photos:
Pierre McCANN

Septembre. La campagne est prise d'assaut par des centaines de cavaliers en quête d'air pur et de grands espaces. Tantôt au trot, tantôt au galop, ils ont l'âme des conquérants de jadis.

Depuis cinq ans, de plus en plus de Québécois vivent cette expérience grisante. A quelques milles du bruit et de la pollution, ils opèrent, grâce à l'équitation, ce retour aux sources dont on parle tant. Mais, habitués qu'ils sont à vivre fébrilement, on croirait que même à l'heure du loisir, ils se plaisent à demeurer sur le qui-vive en enfourchant 1,000 livres de dynamite...

Beaux étalons, quarter horses', demi-sang, toutes bêtes fières et élancées qui ont conquis le coeur des Québécois, des aînés comme des plus jeunes.

Mais n'est pas cavalier qui veut. L'équitation s'apprend au prix d'efforts soutenus au long des heures de cours, heures qui s'échelonneront sur toute une vie si on veut être un vrai bon cavalier.

Les femmes font de bonnes cavalières

Deux choses importantes qu'on oublie souvent:

1) Il faut être en forme pour faire de l'équitation

2) Avant de pouvoir maitriser un cheval, il faut d'abord être maître de soi.

A la Fédération équestre du Québec, on nous apprend que, règle générale, les femmes font de meilleures cavalières que les hommes parce que plus patientes, plus disciplinées, peut-être plus en forme.

Les écoles d'équitation sont de plus en plus nombreuses au Québec. Même si toutes devraient avoir un permis d'enseignement privé du ministère de l'Education; seulement dix d'entre elles détiennent cette autorisation.

Bien que des gens de tous âges décident aujourd'hui de suivre des cours, la clientèle des écoles est jeune. Formées en majorité par des moins de 25 ans, elles recrutent la plus grosse partie de leurs élèves chez les fillettes et les adolescentes.

Cent fois sur le métier...

"Il faut, nous dit Rosaire Huneault, palefrenier d'expérience et ex-jockey, tomber 300 fois de sa monture avant de devenir un bon cavalier. C'est la même chose dans mon métier, c'est à force de recevoir des coups de patte qu'on apprend à se coller le long du cheval quand on le soigne..."

Gérant d'une école d'équitation, M. Huneault souligne que chez lui on se soucie d'apprendre d'abord aux élèves l'anatomie, la psychologie et le soin du cheval avant d'apprendre à le monter.

Trot, galop, voltige et sauts viennent ensuite. Lentement, on apprend à suivre le rythme du cheval, à faire corps avec sa monture.

Le prix des cours varie avec les écoles, mais ordinairement il oscille entre $3 et $6 l'heure.

L'équitation, un sport de riches?

Pas nécessairement. Enfin, moins qu'autrefois. On peut aujourd'hui aller à cheval pour $3 de l'heure. Malheureusement, les différents endroits où l'on peut louer une bête ne sont pas toujours bien tenus et les chevaux y sont souvent sur-utilisés. En général, une bonne bête ne peut tenir le coup plus de quatre ou cinq ans. Après ce temps, elle est jugée insuffisamment productive et conduite à l'abattoir...

Mais bien sûr, il n'est pas donné à tout le monde de posséder son propre cheval. Mis à part le prix d'achat, un propriétaire peut facilement dépenser annuellement au-delà de $1,000 en frais de pension et de vétérinaire uniquement. Mais il est de moins en moins rare de voir des gens préférer investir dans un cheval que dans une télé couleur ou une motoneige. Chacun ses priorités... et ses goûts.

Quant à la tenue vestimentaire du cavalier, elle n'est plus aussi stricte qu'avant. Les jeans ont remplacé la culotte et on troque les bottes de cuir contre des bottes de caoutchouc plus abordables et plus faciles d'entretien. Du costume consacré reste toujours la bombe, ce petit chapeau dur qui protège si, par mégarde, on descend du cheval un peu plus vite que prévu... Ça, bien sûr, c'est pour ceux qui font de la selle anglaise. Pour les tenants du western, de bonnes bottes suffisent.

Au Québec, on évalue à 50,000 le nombre des chevaux utilisés pour l'équitation. Quant au nombre de mordus, c'est plus difficile à dire. Surtout qu'il va toujours en augmentant. Comme quoi les Québécois montent de plus en plus sur leurs grands chevaux...

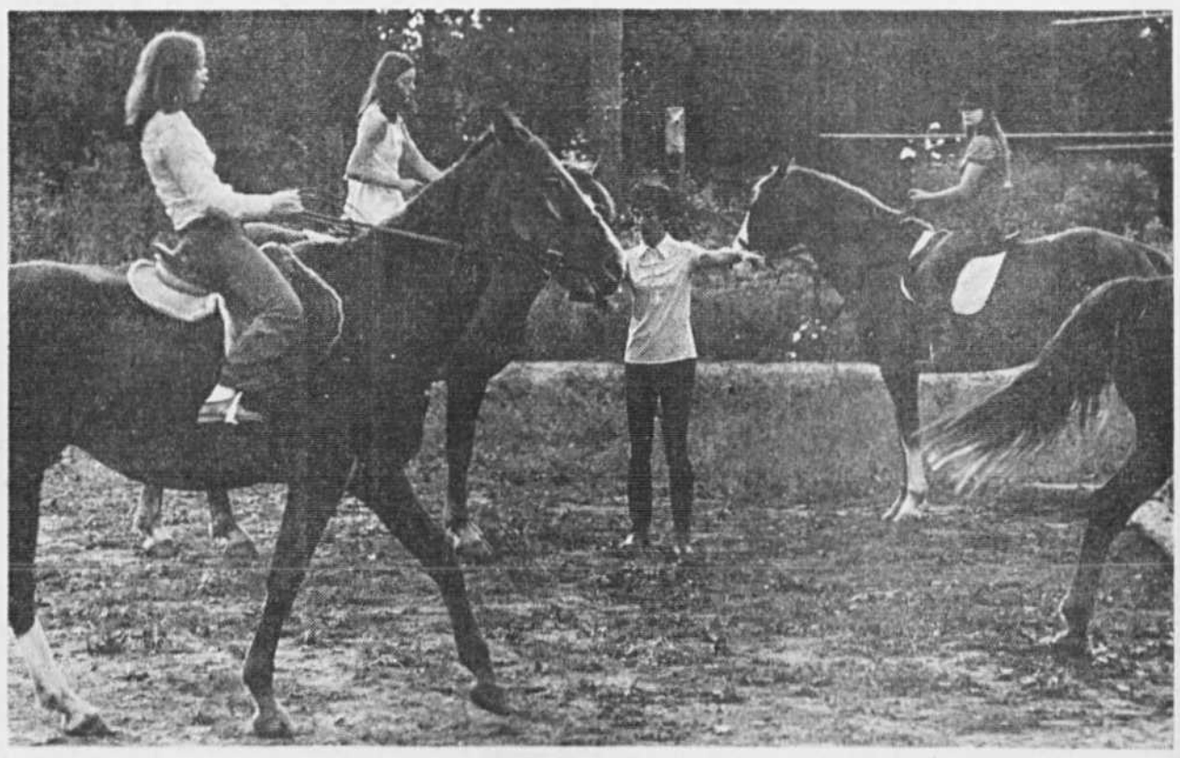

L'heure de cours où l'on apprend d'abord à se maîtriser soi-même avant de devenir maître de son cheval.

Le Kilimanjaro est vaincu par une fillette de huit ans

MADRID (UPI) — Une jeune Américaine de huit ans est probablement la plus jeune ascensionniste connue à avoir atteint le sommet du Kilimanjaro. Ce sommet africain culmine à 19,340 pieds.

En compagnie de ses parents et d'un guide, Samantha White dont le père, le sergent William White, est stationné à la base américaine de Torrejon, a effectué l'excursion en trois jours. Pour prouver la "première" que vient de réaliser sa fille, le père se fie sur des documents conservés à l'hôtel Tanzanias Kibo, situé au pied du mont dont partent toutes les expéditions pour le Kilimandjaro, depuis 1924. Des photos et des souvenirs rapportés du sommet sont là pour appuyer l'authenticité de l'exploit.

Samantha, pour sa part, espère que les guides lui décerneront, au moins, une médaille.

Spécialistes des ascensions, les White emmènent leur fille avec eux depuis longtemps. Lorsqu'elle avait cinq ans son père l'avait fait grimper jusqu'au sommet du Mont Rainier, dans l'Etat de Washington, qui atteint 12,500 pieds.

En Afrique, les médecins avaient mis les parents en garde contre certains effets que pourrait provoquer l'altitude sur l'enfant. Samantha White a, en fait, terminé l'ascension en meilleure condition que sa mère.

téléphoto UPI

Samantha WHITE, de l'Etat de Washington, photographiée au sommet du Kilimanjaro. Elle a huit ans.

La peur du dentiste sévit aux Etats-Unis

FARMINGTON, Conn. (PA) — Selon un psychologue d'une faculté d'art dentaire, quelque huit millions d'Américains ne vont pas chez le dentiste parce qu'ils ont peur de souffrir.

La plupart des gens qui s'y rendent jugent la valeur des dentistes dans la manière dont ces derniers peuvent minimiser la douleur ou le "stress", explique le Dr Matisyohu Weisenberg, du Connecticut.

Sur le dossier du patient, en plus d'indiquer l'endroit des cavités, on devrait aussi mentionner la façon psychologique appropriée dans son cas, pour le traitement dentaire, propose cet assistant professeur d'université qui donne quelques conseils aux dentistes dans un article paru dans le Journal de périodontologie.

Le dentiste expliquera d'abord au patient ce qui va se passer, puis il commencera son travail en gardant la partie la plus difficile pour la fin. Durant le traitement, le dentiste parlera d'une voix douce pour indiquer au patient ce qu'il doit faire.

Le Dr Weisenberg mentionne de plus que la techhnique de l'hypnose peut réussir à éliminer la douleur chez un bon nombre de patients.

"Parfois, des patients souffrant d'une rage de dents sont retournés sans se faire traiter, ayant trop peur de l'injection analgésique", a-t-il dit.

"D'autres ne se rendent même pas chez le dentiste. Ils attendent d'être en proie à une douleur violente, mais souvent l'extraction s'avère nécessaire, et c'est ainsi qu'ils perdent toutes leurs dents", de conclure le Dr Weisenberg.

photo Michel Gravel LA PRESSE

Une forme d'éducation populaire

Mme Azilda Marchand, présidente de l'AFEAS, identifie cette association féminine à une forme d'éducation populaire: "Il s'agit de doter les femmes d'instruments valables pour mieux se réaliser dans leur milieu. Pour mieux participer."

L'AFEAS étudie les problèmes de la consommatrice québécoise

par Claudette TOUGAS

En août dernier, l'AFEAS (Association féminine d'éducation et d'action sociale) tenait son congrès annuel à Sherbrooke. A cette occasion, l'organisme qui regroupe 32,000 membres, comptait 1,200 participantes.

Réunies en divers ateliers, les congressistes, après deux jours de discussion, se sont entendues pour accepter les quatre résolutions suivantes:

"Nous recommandons la création d'une commission indépendante de révision des prix des aliments, tel que précisé par l'U.P.A., dans laquelle seraient représentés des consommateurs, des transformateurs et des proteurs, des détaillants, des distributeurs avec un observateur indépendant comme président et qui serait tenu de rendre ses rapports publics.

"Nous recommandons au ministère des communications de diffuser les émissions de Radio-Québec sur les réseaux publics afin qu'elles soient accessibles à tous les citoyens québécois.

"Nous reconnaissons la nécessité pour le ministère de l'Education de reconnaître les services rendus en éducation populaire par les organismes d'éducation populaire, ainsi que sa responsabilité envers ces organismes et la création d'un mode de subvention. Ceci parce que nous considérons que le budget actuel est nettement insuffisant en matière d'éducation populaire. Tout comme nous demandons la création d'un conseil des organismes d'éducation populaire.

"Nous demandons au ministère des Affaires sociales de créer une régie gouvernementale qui aurait pour tâche de contrôler le prix des aliments et de gratifier d'avantages particuliers les médecins pratiquant dans les milieux éloignés des grands centres."

Cette dernière résolution a été adoptée, souligne Mme Azilda Marchand, présidente de l'AFEAS, pour contrer la pénurie de médecins dans les milieux ruraux.

Des copies de ces résolutions seront envoyées, si ce n'est déjà fait, aux ministères concernés.

"Parce que, rappelle Mme Marchand, notre organisme est la seule association féminine qui peut représenter la plus large partie des aspirations de la femme québécoise.

"Nos buts ne sont pas seulement d'occuper les "heures de loisirs" des femmes en tricotant, mais de les doter d'instruments valables pour mieux participer à la vie de son milieu.

"C'est pourquoi le sens des résolutions adoptées a une si grande valeur: c'est ce que désirent vraiment les femmes."

En guise de conclusion, peut-être serait-il bon de rappeler qu'il existe au Québec 610 cercles de l'AFEAS, dont une dizaine à Montréal.

Méfaits du tabac pendant la grossesse

LONDRES (UPI) — Les risques de mortalité juste avant la naissance ou dans les cent heures qui suivent la naissance sont trois fois plus élevés pour les enfants dont la mère a fumé régulièrement pendant sa grossesse que pour les autres.

C'est ce qui ressort d'une étude statistique dont les résultats sont publiés par le dernier numéro du Journal du bureau britannique de l'enfance.

Une autre étude a montré qu'ultérieurement les enfants de mères fumeuses ont des retards de croissance et d'adaptation scolaire.

Le statisticien du "National Children's Bureau" évalue a environ 1500 le nombre de bébés qui meurent chaque année à la naissance parce que leurs mères ont fumé régulièrement pendant la grossesse.

Sans vin ni tabac pendant 168 ans

MOSCOU (AFP) — Le plus vieux Soviétique, Chirali Muslimov, qui est âgé de 168 ans, vient d'assister au centième mariage d'un membre de sa descendance, qui comprend déjà plus de 220 personnes, annonce l'agence Tass.

Dans un toast, qu'il a prononcé pour les jeunes mariés, il leur a souhaité une aussi longue vie que la sienne et, pour cela, a donné un conseil: "Ne laissez jamais entrer dans votre maison ni vin, ni tabac".

téléphoto UPI

La princesse Anne en URSS

La princesse Anne d'Angleterre, mains aux poches et foulard noué au cou, cause simplement avec les journalistes rencontrés à Kiev, en URSS, en compagnie de son fiancé, Mark Phillips. C'est la première visite d'un membre de la famille royale britannique en Union soviétique.

"Dites-moi, docteur..."

PAR LE DOCTEUR JEAN-PAUL OSTIGUY
(collaboration spéciale)

Maladie due à une détérioration

— Dites-moi, docteur, qu'entendez-vous par une maladie due à une détérioration physiologique de l'organisme ?

— Je veux parler des maladies dues à une usure de l'organisme ou à la prolifération de certaines cellules causant la destruction des cellules voisines.

— Expliquez-vous davantage.

— Il y a des maladies dues à une usure par le temps.

— Comment ça ?

— Le vieillissement par exemple. On peut trouver des gens apparemment en bonne santé, mais qui malgré tout sentent leurs forces décliner, leur vitalité disparaître peu à peu. Ils se retrouvent vieux, usés au bout d'une période de temps plus ou moins longue.

Le vieillissement se produit inévitablement dans le contexte et les limites de nos connaissances actuelles.

— Oui, c'est d'accord et ensuite ?

— Toujours dans les maladies par usure, nous aurons celles dues à une mauvaise alimentation par exemple. Les gens qui mangent trop gras, trop riche, trop salé seront, plus que d'autres, victimes de troubles cardiaques: par exemple, insuffisance ventriculaire, thrombose coronarienne, infarctus, arthériosclérose, etc.

Une mauvaise alimentation peut nuire au fonctionnement normal du système cardio-vasculaire. Elle peut nuire aussi au fonctionnement normal du rein. ,

Certains excès, par exemple les excès d'alcool, peuvent détruire graduellement les cellules du foie. C'est la cirrhose.

Celui-ci ne pourra plus jouer son rôle d'organe de nettoyage de l'organisme.

— Je vois ce que vous voulez dire.

— De même qu'une certaine usure, dont on ne connaît pas d'une façon très précise la cause, pourra provoquer l'arthrite. On dit que c'est une maladie du collagène ou une maladie de certains tissus qui en s'usant n'éliminent plus certaines substances, plus ou moins toxiques, et produisent des douleurs qu'on appelle de l'arthrite.

— Oui, je comprends. Et les autres sortes de maladies par détérioration ?

— Nous verrons ça demain.

plus facile de payer vos petites annonces en utilisant la carte

CHARGEX

la presse

Cours de fine cuisine d'Henri Bernard.

Jour ou soir, une fois par semaine.
11 et 12 septembre: leçons d'information (1ère du cours de base) avec dégustation et livret de recettes.
Sur réservation seulement.
Date limite d'acceptation d'inscription par téléphone: 15 septembre.
Brochure gratuite.
843-6481

Institut Culinaire Henri Bernard

2015 RUE DE LA MONTAGNE, SUITE 610, MONTRÉAL 107, permis de culture personnelle du ministère de l'éducation

Betty FRIEDAN, Gloria STEINEM et Kate MILLET
Trois militantes qui ont illustré le mouvement de libération de la femme

Trois femmes; Betty Friedan, Gloria Steinem et Kate Millett, sont probablement les trois chefs de file les plus connus du mouvement de libération de la femme aux États-Unis. Elles ont écrit des articles et fait des discours sur les divers aspects des droits de la femme; elles exercent une influence indéniable sur leur époque, parfois d'une manière fracassante. Le profil de ces trois personnalités est esquissé ici.

"Mère" du mouvement féministe aux Etats-Unis, Betty Friedan, divorcée de 52 ans, autrefois ménagère de banlieue, a publié un "best seller", "The Feminine Mystique" ("La femme mystifiée") qui a alimenté les feux du mécontentement en

Betty FRIEDAN

1963. Traduit en 13 langues, il a été l'objet de 15 éditions et 1,250,000 volumes ont été vendus en livre de poche. Essai écrit avec passion et soigneusement documenté, il a pour thème principal l'argument que la "mystique de la femme" est le chant des sirènes qui berce les femmes et les incite à abandonner la recherche de leur identité, l'accomplissement de leur personnalité, pour se laisser submerger par leur mari, leur foyer et leurs enfants. Betty Friedan pense que leurs journées deviennent un magma de petits riens inutiles et qu'elles se retrouvent, à l'âge mûr, victimes d'un "mal mystérieux", d'un sentiment de vide et de souffrance, qui les amène à consulter un psychiatre, alors qu'elles auraient tout simplement dû se mettre à travailler.

En octobre 1966, convaincue que le mouvement en faveur des droits civiques de la femme était devenu indispensable et que "la situation avait atteint un degré d'urgence véritablement explosif", Betty Friedan fonda l'Organisation nationale des Femmes (National Organization for Women, NOW) et en devint le président. NOW est actuellement la plus importante des organisations féminines et cherche à réaliser des réformes pour améliorer la condition de la femme, en agissant dans les domaines les plus divers: éducation, législation, décisions judiciaires. Cet organisme concentre surtout ses efforts sur l'égalité de l'emploi.

Betty Friedan a pris, par la suite, la tête d'une coalition assez souple de groupes féministes, dont la manifestation du 26 août 1970 réclamait les trois points suivants: avortement gratuit à la demande, crèches gratuites ouvertes 24 heures par jour, et égalité avec les hommes en matière d'emploi et d'éducation.

Gloria Steinem

Gloria Steinem, la beauté de 36 ans, au langage vitriolique du mouvement de libération de la femme, est le rejeton d'une longue lignée d'iconoclastes déclarées: sa grand-mère, qui avait présidé l'Association des suffragettes de l'Ohio, avait assisté en tant que déléguée au congrès de 1908 du Conseil international de la Femme; sa mère s'était lancée dans le journalisme à Toledo, dans les années qui suivirent la Crise économique, époque de la femme au foyer.

Gloria Steinem après de brillantes études, choisit de se lancer dans une carrière littéraire. Son premier article signé parut en 1962, dans le numéro consacré par **Esquire** aux universités; intitulé le "Désarmement de Betty l'étudiante", il portait sur la révolution des sexes. Précédant de plusieurs années la libération de la femme, elle y faisait remarquer que le "problème vient du fait que beaucoup de femmes, qui dépendent de leur rôle d'épouse et de mère pour leur totale identification, sont actuellement acculées à des situations dont elles ne sont pas maitres et à un travail qu'elles prétendent aimer".

C'est en novembre 1968 qu'elle a participé pour la première fois au mouvement de libération de la femme en assistant, en qualité de journaliste, par intérêt professionnel, à une conférence organisée par un groupe de

Gloria STEINHEM

femmes de New York, les "Bas rouges".

Son dernier coup d'éclat, au printemps de 1972. est la publication du magazine mensuel MS, dont les propriétaires et les rédactrices sont toutes des femmes, pour expliquer à leurs consoeurs "non comment faire la gelée de groseilles, mais comment contrôler sa propre vie". Le premier numéro présentait des articles aux titres aussi sensationnels que: "A bas l'éducation sexiste", "Pourquoi les femmes craignent-elles le succès?" et "Comment rédiger son propre contrat de mariage".

En janvier 1972, elle fut désignée "Femme de l'année" par **McCall's**; encore un autre succès.

Kate Millett

Millett participa, dès ses débuts, au mouvement de libération de la femme, tout en préparant un doctorat d'anglais et de littérature comparée à Columbia University et en enseignant à Barnard College, l'établissement universitaire féminin de cette institution. Elue présidente de la Commission de l'Education de NOW en 1966, elle devint, sur le campus, un ardent avocat des droits des étudiants et de la réforme de la loi sur l'avortement ainsi que de la libération de la femme, toutes raisons pour lesquelles elle fut renvoyée du corps enseignant de l'Université en 1968.

Depuis la sortie de son livre, Millett a accordé son soutien à une vaste gamme d'activités féministes. Elle a contribué à la mise en scène et à la production de "Trois vies", film documentaire sur trois vies de femmes, dont celle de sa soeur Mallory. Actuellement, elle enseigne la sociologie de la femme à Bryn Mawr College et prépare un deuxième livre qui, déclare-t-elle, abandonnera le langage académique pour un vocabulaire bien plus cru. Repensant à la "Politique des Sexes" et à ses attaques virulentes, elle déclare, au cours d'un entretien: "Je devais pousser les choses et découvrir les épisodes les plus brutaux.

Erudite au vert langage, Kate Millett, âgée de 38 ans, s'est trouvée la "nouvelle prêtresse" de la libération de la femme, lors de la publication, au cours de l'été de 1970, de sa thèse de doctorat: "La politique du mâle: surprenante étude de la plus arbitraire des folies de la société". A ses débuts, "La politique du mâle" était un court discours prononcé par

Kate MILLET

Millett lors d'une rencontre des membres du mouvement de libération de la femme, à Cornell University, en novembre 1968. En février 1969, elle commença à ajouter à ce document pour en faire sa thèse de doctorat.

Sans relâche, pendant des mois, elle donna forme au texte qui allait faire entrer le mouvement de libération de la femme dans les cercles universitaires. En mars 1970, la thèse de Millett proclama très haut que les rapports entre les sexes étaient de nature politique, en définissant ce terme comme "une relation basée sur la puissance" ou des "accords selon lesquels un groupe est contrôlé par l'autre"; elle y déclarait que, dans le système patriarcal, les hommes, en tant que classe, ont dominé celle des femmes et que si les différences entre les deux sexes (hommes et femmes) sont physiologiques et évidentes dès la naissance, les différences de genre (masculin et féminin) sont conditionnées par la culture.

J'espère avoir montré aux hommes combien il est inhumain de leur part de penser aux femmes comme ils le font, de les traiter comme ils les traitent, d'agir envers elles de cette façon.

Exposition à l'aérogare de Dorval

par Denis MASSE

En première mondiale, les Montréalais sont invités à voir une exposition des photographies inédites de Jean-Marie Crourgnoz, un artiste de Paris, qui a réalisé un album complet sur le "fabuleux 747", l'avion géant dont Air France, en particulier, se sert pour ses liaisons transatlantiques.

L'exposition commence à l'aérogare de Dorval un périple de deux ans autour du monde. On peut la visiter à la salle Confédération, au second étage de l'aérogare, tous les jours de 9 heures du matin jusqu'à minuit.

Jean-Maire Chourgnoz a parcouru depuis un an les différentes escales où se posent les 747 d'Air France à travers le monde. Il en a rapporté 20,000 photos. Les 93 photographies qui forment l'exposition actuelle constituent sa sélection "parfois cornélienne" qui présente l'immense aéronef sous des angles, des couleurs et un visage que même ses pilotes n'ont probablement jamais vu.

L'auteur, âgé de 44 ans, n'est pas un inconnu à Montréal. Il a, en effet, présenté en 1971, au pavillon français de Terre des Hommes, une exposition intitulée "Le mur image".

En répondant au défi que lui posait la compagnie Air France, Chourgnoz devait s'attacher à faire s'exprimer l'appareil aérien par la seule technique photographique poussée dans ses ultimes raffinements, faire s'exprimer la machine et la machine seule, dans son univers, sans présence humaine. Il ne s'agit pas en effet de présentation touristique où il est possible de voir le passager dans son confort ou même la gentille hôtesse répondant aux besoins du voyageur.

Mais l'on verra, par exemple, l'énorme silhouette noire découpée dans un ciel flamboyant ou encore l'oiseau métallique se posant avec grâce dans la grisaille des différents climats desservis par Air France.

L'artiste, qui va publier incessamment chez Hachette un recueil de photos sur "La mer et les bateaux", a travaillé pendant plusieurs mois à la présentation photographique du paquebot "France", pour le compte de la Compagnie générale transatlantique.

Il se prépare maintenant à photographier l'appareil supersonique "Concorde" sous des angles nouveaux, ceux que lui dictera d'instinct son talent de photographe.

A voir, donc, à Dorval, jusqu'au 13 septembre.

photo Pierre Côté, LA PRESSE

L'artiste, Jean-Marie Chourgnoz, pose devant l'une de ses photos montrant l'appareil B747 d'Air France à l'aéroport international de Montréal. Le public est invité à visiter cette exposition à Dorval jusqu'au 13 septembre.

L'ASTROLOGIE

AVEC LISE MOREAU
(collaboration spéciale)

Louise MARLEAU
femme de la Vierge

La femme de la Vierge telle qu'elle apparaît

La femme née sous le signe de la Vierge est "l'engrangeuse" du zodiaque. Ce signe de la fin été et du début automne est aussi celui de la moisson, des récoltes, de la conservation.

La Virginienne se doit donc d'être efficace. Elle doit utiliser sa raison avant toute chose. Semblable à la terre, son élément, elle sent bien que celle-ci a tout donné et que maintenant il faut compter avec les ressources de l'esprit pour tirer le meilleur parti possible.

La native de la Vierge plus que l'homme a la manie des détails et ceux-ci peuvent devenir son drame. Pourtant elle a l'esprit critique; d'un coup d'oeil elle analyse une situation et en voit tous les angles. Elle est pratique, efficace, dévouée, organisatrice et très ordonnée.

Mais ne lui demandez pas de se surpasser en faisant un travail qui sort de l'ordinaire et qui la force à se mettre de l'avant. Elle entrera en panique et vous suggérera quelqu'un d'autre. Pour se rassurer, elle retournera chez elle réorganiser toute sa maison. Elle changera tous les rideaux qu'elle fera elle-même en fignolant de telle sorte que jamais vous ne trouverez l'équivalent sur le marché.

Elle fera des montagnes de confitures et toute réjouie, oubliant ce que vous lui aviez demandé, elle vous appellera pour vous faire contempler son efficacité à laquelle elle est la seule à ne pas croire.

Car l'autre drame de la Vierge c'est le manque de confiance en elle. Elle doute d'elle-même parce qu'elle utilise son esprit critique autant contre elle-même que contre les autres.

Il lui arrive parfois d'utiliser son oeil critique contre elle-même positivement. Elle décide alors de tout recommencer et de repartir à neuf. Elle va utiliser ses talents pour elle-même, elle rêve alors de grandes choses, de voyages, de liberté, de folies. Elle refuse sa vie quotidienne qu'elle juge plate, sans saveur.

C'est à ce moment qu'elle fera appel à un copain Lion ou à une amie Gémeaux et elle partira faire le tour des discothèques pour rigoler un bon coup. Elle entrera chez elle en se jurant que tout est bien fini, qu'elle ne sera plus la conseillère et l'organisatrice de la vie de tout le monde (tout le monde c'est sa famille, ses amis) et qu'elle va vivre sa vie intensément.

Le lendemain matin, elle réalisera que les enfants ont besoin de linge, que le garde-manger est vide et elle reprendra le boulot, avec plaisir ma foi!

Son humeur est généralement égale, à condition qu'on ne lui pile pas trop sur les pieds et qu'on n'attende pas d'elle des compliments.

Pourquoi vous valoriserait-elle quand elle même considère qu'elle ne fait que le strict minimum. Faut voir le minimum! Elle est affectueuse à sa façon, il faut savoir lire entre les lignes. Son effection n'est pas toujours aussi démonstrative que le partenaire le voudrait bien.

Elle reçoit à ravir et vous serez certain de bien manger si vous êtes invité chez elle. Elle ne vous portera pas nécessairement votre café au lit, mais dans sa maison, vous trouverez la sécurité et une atmosphère sereine.

Ne cherchez pas à connaître trop rapidement la native de la Vierge.

C'est dans la nuance de son caractère que vous l'apprécierez, dans le détail. Elle gagne à être connue, c'est après plusieurs mois que vous la découvrirez vraiment.

Elle apparait souvent réservée, renfrognée, autoritaire, lorsqu'elle n'est pas tout simplement cinglante et négative parce qu'elle est sur la défensive.

Mais comme certaines gravures c'est en y regardant de plus près que vous comprendrez ce qui d'un coup d'oeil n'était pas évident.

votre horoscope
(AGENCE SCRIBEC)

LES ENFANTS NES CE JOUR seront ingénieux, inventifs, habiles et adroits. La position solaire dans le signe de ces natifs annonce un caractère indolent destiné à vivre une existence toute partagée entre le rêve et le caprice. Ils auront beaucoup d'instinct et useront d'rabiles stratégies visant à se placer dans des situations invincibles.

BELIER — DU 21 MARS AU 20 AVRIL

Ne vous laissez pas abuser: vérifiez le "contenu" des promesses que l'on pourrait vous formuler. Tout ce qui appelle de la sûreté de jugement et d'appréciation peut être envisagé avec moins de risques.

TAUREAU — DU 21 AVRIL AU 20 MAI

Excellente journée pour signer un contrat, établir une convention, liquider les obligations en souffrance, transiger et négocier. Vous auriez intérêt à ne manoeuvrer qu'avec beaucoup de diplomatie et de souplesse.

GEMEAUX — DU 21 MAI AU 21 JUIN

Vous pourrez tirer un excellent parti de décisions ou d'actes préalablement "mûris", calculés. On pourra poser avantageusement la première pierre d'une entreprise. Vous serez plus exposés aux blessures physiques ou morales, aujourd'hui.

CANCER — DU 22 JUIN AU 22 JUILLET

Tout permettrait ici de renouer avantageusement avec les relations sociales, avec des personnalités en vue à quelque sphère qu'elles appartiennent. Réveillez autant que vous le pouvez le diplomate qui sommeille en vous.

LION — DU 23 JUILLET AU 23 AOUT

Pous réussirez là où les résistances paralysaient vos efforts jusqu'alors. Les affaires en rapport avec les objets de luxe et de prix sont — paradoxalement — excellentes pour les deux parties contractantes.

VIERGE — DU 24 AOUT AU 22 SEPTEMBRE

Tout ce qui appelle le secret ou qui se rapporte à des démarches condifentielles est placé ici sous de bons auspices. Très bonne journée aussi pour les décisions intéressant la vie sentimentale.

BALANCE — DU 23 SEPTEMBRE AU 23 OCTOBRE

Tout nouveau, tout beau! Laissez passer les premières impressions avant d'agir. Evitez toutes extravagances; elles retentiraient particulièrement défavorablement sur la vie intime, sentimentale, ou amicale.

SCORPION — DU 24 OCTOBRE AU 22 NOVEMBRE

Repensez les intuitions et les inspirations du moment, surtout si elles concernent à quelque titre les domaines sentimentaux et amicaux ou encore, éventuellement, l'art et l'esthétique.

SAGITTAIRE — DU 23 NOVEMBRE AU 21 DECEMBRE.

Le moment serait bien choisi pour commencer une nouvelle entreprise, ou pour communiquer un souffle nouveau aux affaires ralenties ou en perte de vitesse. Marchandez, discutez s'il y a lieu.

CAPRICORNE — DU 22 DECEMBRE AU 20 JANVIER

C'est une excellente journée pour entreprendre tout ce qui doit se développer rapidement. Recourez aux techniques nouvelles et plus efficaces s'il y a lieu. Liquidez les affaires urgentes.

VERSEAU — DU 21 JANVIER AU 19 FEVRIER

Soyez très souple dans tout ce qui se rapporte à votre vie affective. Vous auriez intérêt à ne pas agir sous le coup des premières impressions reçues. Etablissez un itinéraire totalement différent de ceux auxquels vous étiez accoutumé jusque-là.

POISSONS — DU 20 FEVRIER AU 20 MARS

Il y a moyen de bâtir quelque chose de valable et de solide: on aura raison d'espérer des résultats durables de ce qui sera entrepris ici. Plusieurs réalisations intéressantes sont à faire aujourd'hui.

FAIRE-PART

Monsieur et Madame Guy Monty d'Outremont font part du mariage de leur fille Marie-Claude avec Monsieur Richard Thomas Carter, M.A. vice-consul des États-Unis d'Amerique, fils de Monsieur et Madame James R. Carter de Washington, D.C. La benediction nuptiale leur sera donnee dans l'intimité à la fin de septembre.

DIRECTEMENT DU MANUFACTURIER
VASTE CHOIX DE MANTEAUX DE FOURRURE POUR HOMMES ET FEMMES
WOLANSKI FOURRURE
1449, rue Saint-Alexandre suite 405
Termes disponibles.
849-8793

LE MERVEILLEUX FAUTEUIL "CUSHION-LIFT"
Appuyez du bout du doigt sur un bouton et le siège leve doucement, vous évitant tout effort. Une aide magnifique pour les personnes âgées, les arthritiques et les malades.
CHAISES ROULANTES
SIÈGES D'AISANCE
LEVIERS
MARCHETTES
BÉQUILLES
VENTE ET LOCATION DE TOUS GENRES D'APPAREILS POUR CHAMBRES DE MALADES ET DE REHABILITATION
LIVRAISON GRATUITE — SERVICE DE 24 HEURES
j. slawner
APPAREILS ORTHOPÉDIQUES LTÉE
PROTHESISTES ET ORTHESISTES AGRÉÉS
5713 CH. DE LA CÔTE-DES-NEIGES
731-3378

MAIGRIR
À LA DEMANDE GÉNÉRALE
NOUS AVONS LE PLAISIR D'ANNONCER QUE NOUS CONTINUERONS L'OFFRE D'INSCRIPTION GRATUITE JUSQU'AU 15 SEPTEMBRE
$2.00 RÉUNION HEBDOMADAIRE
NE REMETTEZ PAS À DEMAIN COMMENCEZ AUJOURD'HUI
MAIGRISSEZ ET SURVEILLEZ VOTRE POIDS
MONTRÉAL: 727-3788

Mme MARILYN REICH DIRECTRICE

Il y a une classe Weight Watchers près de chez vous
HOMMES FEMMES ENFANTS
AUCUN CONTRAT CLASSES HEBDOMADAIRES $2
WEIGHT WATCHERS DU QUEBEC LTEE
ON PARLE, ON ÉCOUTE ET LE PROGRAMME RÉUSSIT

EN BREF...

Lancement de "Cosmos 584"

MOSCOU (UPI) — Les techniciens soviétiques ont procédé jeudi au lancement d'un nouveau satellite scientifique non habité de la série des "Cosmos", le 584e de la série.

Suivant les précisions fournies par l'Agence Tass qui annonce la nouvelle, les paramètres de l'orbite décrite autour de la Terre par l'engin sont les suivantes :

— Apogée : 360 kilomètres;
— Périgée : 313 kilomètres;
— Période initiale de révolution : 89,9 minutes ;
— Inclinaison sur le plan de l'Equateur : 72,9 degrés.

Opposition aux centrales nucléaires

TOKYO (AFP) — Un expert américain en radio-activité, le Dr Arthur R. Tamplin, qui séjourne au Japon, a souligné à Tokyo la nécessité de lancer à l'échelle mondiale une campagne contre la construction de centrales nucléaires.

Le Dr Tamplin, qui s'adressait à des experts japonais et à des représentants d'un mouvement contre le développement de l'énergie nucléaire a préconisé le lancement en en France, en Allemagne fédérale, au Japon et dans d'autres pays, d'actions en justice pour s'opposer à la création de telles usines.

Il a précisé qu'une campagne en ce sens avait débuté aux Etats-Unis grâce à la coopération des scientifiques et des avocats et que cette campagne avait enregistré certains résultats positifs et notamment la divulgation aux juges et aux avocats de certains secrets industriels.

Découverte du squelette d'un cyclope

SOFIA (UPI) — L'agence de presse bulgare BTA a annoncé que des archéologues bulgares ont découvert, dans le sud-est du pays, dans les ruines d'un bâtiment d'âge non encore déterminé, le squelette d'un cyclope.

Le squelette, qui mesure 1 m. 72, porte une orbite unique sur l'os coronal au dessus de la cavité nasale. Selon la mythologie grecque, les cyclopes appartenaient à une race de géants dotés d'un oeil unique au milieu du front.

Un veau avec un coeur artificiel

JACKSON, MISSOURI (UPI) — Le Dr Tetsuzo Akutsu soutient qu'il a mis au point un coeur artificiel plus efficace que tout ce qui existait auparavant.

Le mécanisme implanté dans un veau a maintenu ce dernier en vie plus longtemps que tout autre animal avec un coeur artificiel.

Le Dr Akutsu a récemment déclaré que son expérience durait depuis 22 jours et qu'il espérait maintenir l'animal en vie au moins quatre semaines. Dans une autre expérience semblable faite à l'Université de l'Utah, on n'avait réussi à faire survivre un veau avec un coeur artificiel que pendant 18 jours.

L'appareil est actionné par de l'air comprimé provenant d'une source extérieure et acheminé par deux tubes traversant le thorax de l'animal. Il est fait de silicone.

Ce matériau, a dit le Dr Akutsu, ne provoque pas de phénomène de rejet, cependant sa résistance laisse à désirer.

Le bioptome est utilisé avec succès

STANFORD, Calif. (PA) — Une percée importante dans le diagnostic du rejet possible des transplantations cardiaques a été réalisée avec la mise au point d'une minuscule pince. Cet instrument, connu sous le nom générique de bioptome, peut être inséré dans la veine jugulaire d'un patient pour enlever des échantillons du tissu du coeur.

Le bioptome offre également de grandes possibilités dans la détection de diverses affections cardiaques qui ne pouvaient être diagnostiquées jusqu'à ce jour qu'en ayant recours aux électro-cardiogrammes et aux rayons-X.

Le Dr Norman Shumway, pionnier des transplantations cardiaques à l'Université Stanford, a déclaré, jeudi, que le bioptome a été utilisé avec succès au point de vue post-opératoire chez une dizaine de patients qui avaient déjà subi une transplantation du coeur.

L'avantage du bioptome provient de ce qu'il permet aux médecins de se prononcer sans équivoque sur le phénomène du rejet en se basant sur l'étude de tissus prélevés sur le coeur lui-même.

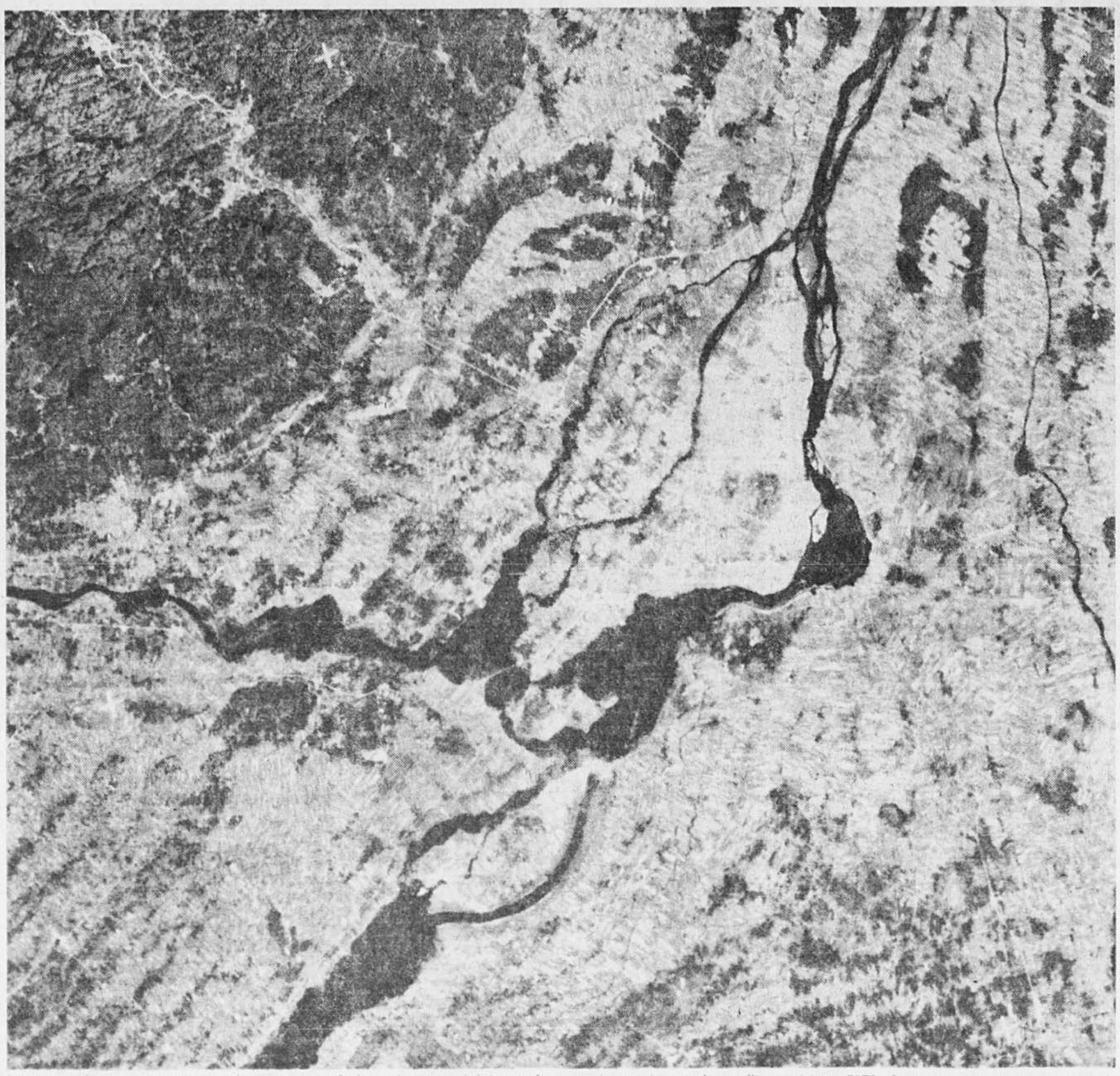

Voici une photo intéressante pour le connaisseur de la région montréalaise et de ses environs prise par le satellite américain ERTS. On peut y remarquer presque au centre de l'Ile de Montréal et l'Ile Jésus, au-dessous de chacune, à l'extrémité gauche, les Iles Perrot et Bizard, le sillonnement des rivières des Prairies et des Mille-Iles, les lacs des Deux-Montagnes et Saint-Louis, complètement en bas en demi-cercle une partie de la Voie maritime et à l'extrême droite, la ligne légèrement prononcée du Richelieu. Le tout est très visible en dépit de la très grande distance d'où la photo a été prise.

Le satellite, un outil d'utilisation courante

par Don SHANNON
du Los Angeles Times

NATIONS-UNIES — Le capitaine d'un brise-glace canadien doté d'un équipement spécial devrait pouvoir établir sa route en toute sécurité cet été grâce à une photographie électronique faite de sa zone, seulement 15 minutes plus tôt, par un satellite évoluant à une altitude de 500 milles.

Il s'agit d'une des expériences les plus phénoménales rendues possibles par l'utilisation conjointe du satellite technologique des ressources terrestres des Etats-Unis (ERTS) et du satellite des télécommunications Anik, du Canada.

Le directeur du centre canadien de télérepérage, le Dr L. W. Morley, a expliqué récemment le fonctionnement de ce système, baptisé "coup d'oeil rapide", à une sous-commission de l'ONU pour la science et la technologie spatiales.

En passant au-dessus de l'Arctique, le satellite américain enregistre sur un ruban le paysage qu'il survole.

Ces signaux sont ensuite relayés à la station canadienne de réception située à Prince Albert, en Saskatchewan, où l'image, reproduite sur un tube à rayons cathodiques, est photographiée par une caméra polaroïd.

La photo est immédiatement après transmise au brise-glace par l'entremise du satellite canadien Anik, le brise-glace étant équipé d'un receveur de fac-similés.

Les clients moins pressés, comme le gouvernement canadien, peuvent obtenir ces photos "coup d'oeil rapide" en l'espace de cinq jours moyennant $1 pour les frais de poste.

En fournissant des photos prises à haute altitude de la surface terrestre au-dessus de laquelle il orbite, le satellite ERTS simplifie la tâche des scientifiques qui doivent classifier les terres selon leur usage actuel et potentiel et leur permet en même temps d'identifier les ressources souterraines.

"C'est embarrassant de l'admettre, dit le Dr Morley, mais le Canada reçoit présentement plus de photos électroniques de son territoire et de ses ressources que les Etats-Unis ou même le reste du monde."

Dès que l'ERTS apparaît à l'horizon arctique, il se met en fonctionnement direct et il est pris sous la surveillance ininterrompue des stations de Fairbanks, Prince Albert et Goddard au-dessus du Canada et des Etats-Unis. Les données recueillies au-dessus du reste du monde sont enregistrées par Fairbanks et Goddard, de façon à ce que la station de Prince Albert reçoive uniquement les données relatives au territoire canadien.

Le mois dernier, Prince Albert avait enregistré 3,065 orbites d'ERTS au-dessus du Canada et reçu 46,000 photos, dont 50 pour cent étaient inutiles en raison de la forte nébulosité.

Afin de promouvoir l'utilisation de ces photos, des bureaux fonctionnant dans chaque province avec un personnel composé de spécialistes de l'environnement sont à la recherche de clients.

Selon le Dr Morley, le gouvernement espère distribuer près d'un million de ces photographies à quelque 2,000 clients cette année.

Pour donner une idée de l'utilisation pratique de ces photos, le Dr Morley déclare qu'un coup d'oeil d'ERTS sur le sud de l'Ontario et le Michigan au printemps indiquait avec une extrême clarté les régions inondées autour du lac Saint-Clair ainsi que le type d'envasement du lac.

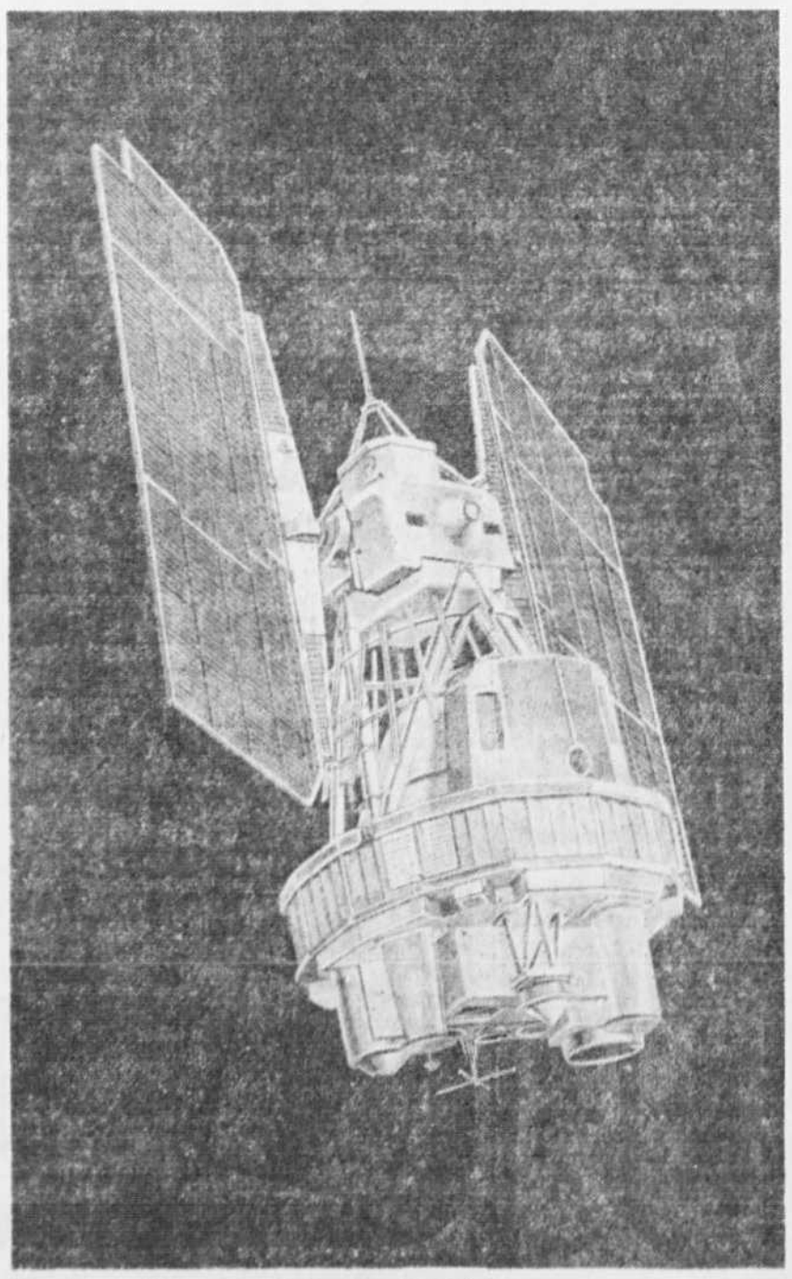

Le satellite américain ERTS

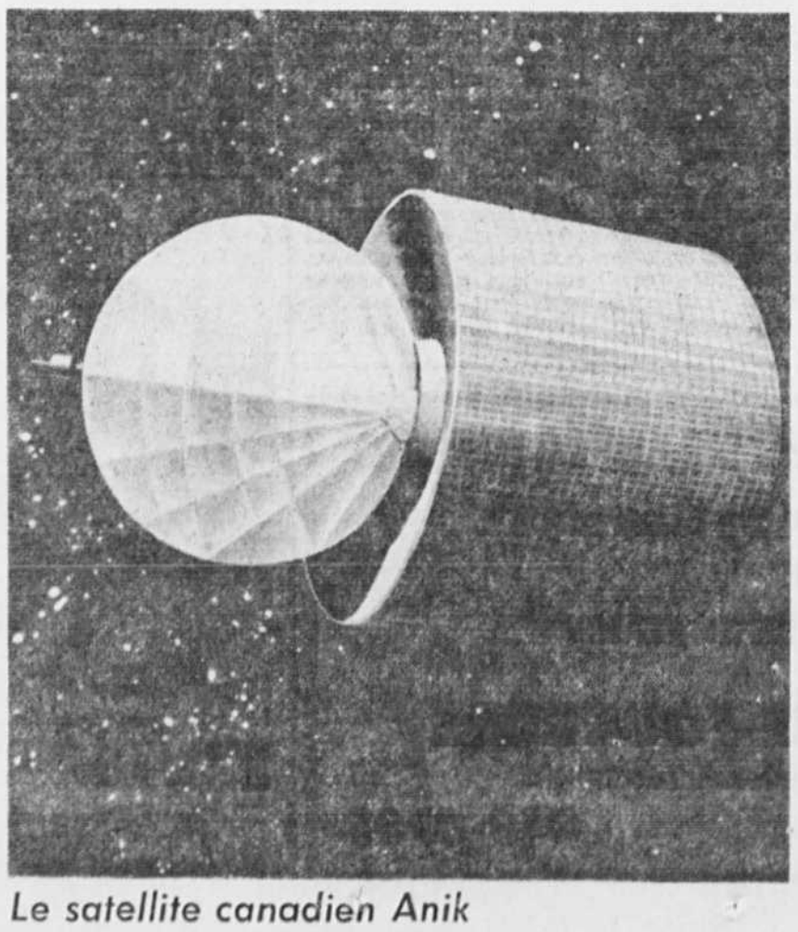

Le satellite canadien Anik

La Terre ne se rétrécirait pas...

par David F. SALISBURY
The Christian Science Monitor

BOSTON, Mass. — Une des prédictions découlant de la théorie de relativité d'Einstein c'est que l'univers finira probablement par se rétrécir pour atteindre la taille d'une boite de conserve.

Deux scientifiques de Boston, au Massachusetts, les professeurs John B. Rogerson et Donald G. York, estiment le contraire et disent que les résultats qu'ils ont obtenus indiquent que leurs recherches pourront éventuellement leur permettre de démentir catégoriquement cette prédiction.

"Grande détonation"

Selon la théorie de la "grande détonation" — à la mode ces temps-ci —, l'univers a pris naissance il y a 4 milliards d'années comme une petite masse d'une chaleur infinie. Depuis ce temps, il n'a pas cessé de grossir, comme un ballon cosmique qui se gonfle constamment.

Cette expansion se poursuivra-t-elle, les étoiles s'éloignant de plus en plus et s'éteignant une à une? Ou l'univers atteindra-t-il une limite au delà de laquelle il ne pourra plus grossir et commencera-t-il alors à se rétrécir?

Les savants engagés dans cette controverse n'ont pu jusqu'ici répondre à la question, essentiellement parce qu'ils ne peuvent encore déterminer avec exactitude la quantité de "masse invisible" faisant partie de l'univers — des objets qu'ils ne peuvent même pas voir à l'aide des plus puissants télescopes.

Ils pensent pourtant que depuis l'explosion initiale et l'expansion continue de l'univers, si la masse totale dépasse un certain seuil, l'attraction de la gravité de cette masse mettra un frein à cette expansion. Mais si cette masse est encore en dessous de ce seuil, l'expansion se poursuivra.

Contourner le dilemme par un calcul

La masse visible de l'univers est, elle, encore en deça du seuil critique.

Les professeurs Rogerson et York disent avoir contourné le dilemme de la masse invisible au moyen d'un simple calcul.

Avant son expansion, l'univers était fait d'énergie pure, disent les savants. La matière s'est ensuite mise à se précipiter vers l'extérieur.

Au début, des particules sub-atomiques se sont formées. Ensuite est venu l'hydrogène, l'élément de base qui a servi à la construction de l'univers, et son cousin, le deutérium ou hydrogène lourd.

Si les théories actuelles concernant ce processus sont justes, alors ces éléments ont été créés en relation fixe.

Satellite astronomique

En utilisant un satellite astronomique, les astronomes de l'Université Princeton ont pu déterminer la quantité de deutérium gisant sur une ligne entre la Terre et l'étoile Beta Centauri. Cette mesure est d'importance capitale puisque c'est la première fois qu'elle est faite.

En raison des rapports égaux entre le deutérium et l'hydrogène, les savants peuvent calculer la quantité d'hydrogène et ainsi la quantité totale de matière formée au début de l'univers.

A partir de ces données, les professeurs Rogerson et York ont trouvé une toute petite quantité de ce deutérium dans l'espace interstellaire: un atome de deutérium pour 1,000,000 d'atomes de matière. Cela donne, disent-ils, un atome d'hydrogène pour 10 pieds cubes de matière — une quantité insuffisante, donc, pour pouvoir empêcher l'expansion continue de l'univers.

Méthode limitée

Cette méthode demeure toutefois fort limitée et ne permettra pas de conclure le long débat sur la question. Seul le deutérium qui se trouve entre la Terre et Beta Centauri a été mesuré et les savants ont ensuite supposé que la distribution du deutérium dans le reste de l'univers avait une égale densité.

Les professeurs Rogerson et York moyen du satellite la quantité de espèrent maintenant mesurer au deutérium entre la Terre et d'autres étoiles.

Attention!

La chronique du professeur Jissé, l'énigme de la semaine, paraît désormais à l'intérieur du cahier Loisirs en page C 11.

Dix-neuf succursales s'ajouteront au réseau postal de la région métropolitaine de Montréal

Le réseau postal de la région métropolitaine de Montréal s'enrichira de 19 nouvelles succursales qui, espère-t-on, se mouleront au visage des quartiers à la manière d'un pied-à-terre fédéral pour la population locale.

C'est ce qu'a annoncé hier, avec tout le cérémonial d'occasion, le ministre des Postes, M. André Ouellet.

"Il était essentiel, a déclaré M. Ouellet, de fournir de meilleures conditions de travail à nos employés pour mieux desservir la population." Et de souligner la nécessité d'identifier le service postal aux quartiers pour en faire un trait d'union avec le gouvernement fédéral.

Le programme d'aménagement consistera donc à relocaliser six succursales postales existantes à l'intérieur du même quartier dans des établissements neufs. Il s'agit des quartiers Saint-Edouard, Saint-Henri, Sainte-Anne, Centre-ville ouest, Saint-Louis, Centre-ville ouest (comté fédéral de Westmount).

Les 16 autres succursales postales seront construites dans les quartiers suivants: Ahuntsic, Anjou, Beaconsfield, Côte-Visitation, Centre-Ouest de la ville, Cartierville, LaSalle, Côte Saint-Luc, Notre-Dame-de--Grâce, Saint-Martin-Vimont, Sainte-Dorothée, Saint-Martin, Saint-Léonard.

A la fin de cette grève du rail nous nous devons de dire

Merci

à nos employés
pour l'effort supplémentaire qu'ils ont vaillamment fourni au cours de cette période

à nos clients de toujours
pour la compréhension et la patience qu'ils ont montrées dans ces circonstances extraordinaires

à notre clientèle nouvelle
pour nous avoir donné le plaisir de la servir

et de plus...

nous félicitons nos employés
du geste spontané qu'ils ont posé

nous offrons à notre clientèle assidue
toujours le même service empressé auquel elle s'attend

nous invitons notre clientèle
à fournir à nos employés l'occasion de la servir à nouveau

Voyageur

BILLET

"Pour vous c'est gratuit!"

Ce n'est pas tous les jours qu'on entre dans un restaurant, qu'on commande un café et un dessert, et qu'au moment de régler l'addition on se fasse dire: "Mais non, monsieur, c'est gratuit pour vous . . ."

Et pourquoi donc?

C'est évidemment la question que j'ai posée au préposé du restaurant "Nous", à LaSalle, rue Edouard.

Et l'homme de répondre, avec un large sourire: "Mais voyons, c'est la première fois que vous venez ici. Moi, je connais tous les gens du coin. Ce sont des habitués. Vous, c'est la première fois que je vous vois ici. C'est tout naturel que je vous offre le café, non?"

Je signalai à mon aimable hôte que cette généreuse politique pourrait lui coûter cher si un autobus rempli de touristes prenait la fantaisie de s'arrêter à son restaurant...

Et l'homme d'enchaîner: "Vous me faites rire. Ici, c'est le restaurant du "boutte". Il n'y a jamais d'étranger ici, ou si peu... Tiens, vous-même, vous ne reviendrez probablement jamais. J'imagine que vous êtes dans le coin par affaires (ce qui était le cas — j'étais en mission commandée par mon journal), et que vous oublierez rapidement mon restaurant. Je vous offre le café. C'est ma façon de vous remercier d'être arrêté dans le coin".

Que pouvais-je ajouter?

Florian BERNARD

PAR GUY PINARD

les jeux de 76

Comment perdre $600,000 avec la loterie olympique!

Bien que le conseil d'administration de la loterie olympique n'ait pas encore été formé, et même si M. Maurice Custeau, président de la Société des loteries et des courses du Québec, affirme que les plans définitifs de la prochaine loterie ne sont pas complètement arrêtés, il n'en reste pas moins que les quelques bribes d'information qui ont transpiré suscitent quand même beaucoup d'intérêt dans le public.

C'est surtout la façon que l'on a, semble-t-il, choisi pour remettre les prix qui tracasse les gens, futurs clients de la loterie. On sait déjà, du moins la chose n'a jamais été démentie officiellement, que les billets se vendront $10 chacun, et que le premier prix sera de l'ordre de $1 million, payable en dix ans à raison de $100,000 par année, et que les deuxièmes prix seront de $500,000, également payables en dix tranches annuelles.

Or, ce mode de paiement ne satisfait pas "tout le monde et son père". Les uns opinent par exemple que les prix devraient être payés d'une seule tranche, et que les gagnants devraient avoir le droit d'administrer "leur premier million" comme bon leur semble.

D'autres, comme M. Denis Santerre, par exemple, voient la situation d'un autre oeil. Ils font remarquer qu'en remettant les premiers prix (et aussi les deuxièmes incidemment) de cette façon, la loterie olympique pourrait non seulement rapporter beaucoup plus au comité organisateur, mais même devenir après les Jeux une source de revenus, comme le suggère M. Santerre, pour les étudiants de l'ensemble du pays.

L'idée de M. Santerre est intéressante. En mars dernier, il en faisait incidemment part au maire Jean Drapeau, qui lui répondait dans ce sens.

M. Santerre parle de revenus de $250 millions pour le COJO d'ici 1976. Je crois, après avoir fait maints calculs, que le chiffre parait exagéré.

Pour les besoins des calculs, j'ai supposé que la corporation qui dirigera la loterie olympique prêterait l'argent à un taux très conservateur de 8 p. cent. Et effectivement, en ne payant que $100,000 par année au gagnant d'un premier prix, avec les intérêts composés, après le dixième paiement, la loterie olympique aurait toujours $550,350 à sa disposition.

Comme il y aura vraisemblablement sept tirages, la loterie aurait, après avoir payé tous les gagnants, accumulé des intérêts de l'ordre de $6 millions... en 1986.

L'idée mériterait donc d'être retenue, tout particulièrement en ce qui a trait à l'utilisation des fonds après les Jeux.

Cependant, il y a un "hic". Les gagnants seraient les grands perdants (ceci dit sans vouloir faire de jeu de mots) de l'aventure.

En effet, toujours en retenant le même taux de 8 p. cent en intérêts composés, au bout de 10 ans, le gagnant d'un prix de $1 million, s'il n'en dépensait pas un traitre cent, aurait doublé sa fortune, qui atteindrait alors $2,160,000.

D'autre part, toujours avec les mêmes données, si on lui remettait son prix en dix tranches, il n'aurait, dix ans plus tard, que $1,560,000, ou une perte sèche de $600,000 !

Bien sûr, il paierait probablement un peu d'impôts au gouvernement en recevant son prix d'une seule tranche, mais cette différence ne serait certainement pas de $600,000.

Il faudra donc y penser deux fois avant de choisir un tel mode d'attribution des prix... à moins que les gagnants ne souhaitent ardemment perdre $600,000 et contribuer ainsi à leur façon au succès financier des Jeux...

* * *

Les efforts de Raymond Lemay pour convaincre les sports professionnels et l'entreprise privée de contribuer financièrement au sport amateur commencent à porter leurs fruits... en effet, sous l'égide de Serge Dionne, la compagnie Bombardier intensifie ses efforts dans cette ligne... elle a d'ailleurs contribué au succès du tournoi de golf de l'Association Plumica-Sports Inc., vouée à la cause du sport amateur... d'ailleurs, cette association vient de contribuer financièrement à l'entraînement de deux jeunes nageuses, les soeurs Carole et France Latendresse, ainsi qu'au Club d'athlétisme de Laval dirigé par Marie Duceppe . . .

* * *

La Fédération de canoë-kayak du Luxembourg annonçait à M. Raymond Collet, président de la fédération québécoise, que la ville de Moscou, candidate aux Jeux de 1980, venait d'acheter du comité organisateur des Jeux de Munich les plans du bassin artificiel de slalom de canoë-kayak, érigé à Augsbourg au coût de $4.4 millions... c'est donc dans l'intention, du moins à première vue, de la ville de Moscou de présenter cette épreuve même si la commission Csanadi a recommandé son abolition... à Montréal, on respectera évidemment les desiderata de la commission Csanadi, et on ne présentera pas l'épreuve malgré la présence à Montréal et dans les environs de sites naturels acceptables aux yeux de la fédération internationale... ainsi, le Canada, pays d'origine du canoë et du kayak, aura été le seul pays en trois olympiades à ne pas présenter le slalom...

* * *

Il fallait bien s'y attendre... d'ici la fin du mois, des promoteurs montréalais annonceront la présentation d'un concours pour choisir une "miss olympique" et un "Apollon olympique", qui n'ont absolument rien à voir avec la tenue des Jeux... c'est du plus mauvais goût, et il est à espérer que les vrais fervents de l'olympisme ne manqueront pas de le laisser savoir aux promoteurs...

Qui sont les **DuSon?**

les DuSon sont ce qu'ils sont mais, **comme vous, ils écoutent**

CBF 690

Radio-Canada

GRANDE VENTE DE SÉCURITÉ ROUTIÈRE.

On parle beaucoup aujourd'hui de sécurité routière. Mais bien des gens la conçoivent en termes "passifs": pare-chocs plus gros, carrosserie bardée d'acier, dispositifs spéciaux pour protéger les passagers lors d'une collision.

C'est bien. C'est très bien. Mais ce n'est pas assez.

Il faut avant tout qu'une voiture puisse *éviter les collisions*. Après tout, rouler en auto n'est pas faire "un derby de démolition"!

Il faut penser aux qualités "vitales", ce genre de qualités propres à la Peugeot 504: tenue de route, freinage, rapport poids/puissance, maniabilité.

Essayez une Peugeot 504, si vous aimez la belle mécanique. Et si vous aimez savoir où vous allez, chaque fois que vous prenez le volant!

PEUGEOT 504

La 504, une voiture sportive

Poids bien réparti, centre de gravité bas, barres anti-roulis à l'avant et à l'arrière empêchant la voiture de tanguer, direction à crémaillère que l'on sent bien, freins à disques sur les quatre roues et compensateur de freinage (freinez pile, l'auto reste en ligne), pneus radiaux asymétriques grande vitesse. C'est ça la sécurité!

Essayez la fameuse tenue de route 504.

La 504, une voiture robuste

Carrosserie monocoque tout acier protégeant bien l'habitacle lors de chocs importants; peinture par électrophorèse et traitement antirouille "Canada", moteur de 2 litres (carburateur double corps, 92 cv SAE à 5600 tr/mn) qui a subi avec succès les épreuves de l'East African Safari et du Rallye du Maroc, consommation "à l'européenne"!

Essayez la fameuse endurance 504.

La 504, une voiture de grand luxe

Transmission manuelle ou automatique, suspension à quatre roues indépendantes (berline), sièges AV de forme baquet totalement inclinables, appuie-tête réglables, banquette AR avec large accoudoir escamotable, visibilité panoramique (331°), système d'aération à trois circuits, toit ouvrant standard, et élégance Pininfarina.

Essayez le fameux confort 504. En berline ou en station wagon.

Roger Automobile
4269 ouest, Ste-Catherine,
Montréal 215, Qué.
(514) 932-2925

Gérard Godin Inc.
730, St-Joseph,
Lachine, Qué.
(514) 637-9881

Sigi Motors Ltd.
1124, Bleury,
Montréal 128, Qué.
(514) 861-1222

Automobiles Grande Allée Ltée
5410, Grande Allée,
St-Hubert, Qué.
(514) 678-3320

Bertrand Automobile Ltée
4, boul. Martin,
Pont-Viau, Qué.
(514) 667-0303

Les Grands Garages du Québec
306 est, St-Zotique,
Montréal 327, Qué.
(514) 273-9105

Automobile Rollap Inc.
5400, rue Papineau,
Montréal, Qué.
(514) 521-7746

Tricolor Motors Ltd.
301, rue Donegani,
Pointe-Claire, Qué.
(514) 695-5821

Verchères Auto Inc.
109 ouest, Curé Poirier,
Longueuil, Qué.
(514) 679-4250

Lavigueur Auto Inc.
1740, boul. Labelle,
Ville de Laval, Qué.
(514) 331-6554

Bond spectaculaire des prix de gros en août aux USA

WASHINGTON (AFP) — L'envolée des prix de gros aux Etats-Unis, qui ont connu, en août dernier, leur plus forte hausse depuis la fin de la Seconde Guerre mondiale, compromet sérieusement le programme de stabilisation inauguré au printemps dernier par la Maison blanche, estiment les observateurs.

Aussitôt levé le dernier blocage qui a été en vigueur pendant deux mois et demi, entre mai et juillet, les prix ont à nouveau flambé, ceux des produits agricoles augmentant comme d'habitude le plus fortement: 23.1 pour cent en un mois, soit un rythme annuel de 270 pour cent.

Depuis le début de l'année, les prix de gros américains ont ainsi augmenté à un rythme annuel de 27.5 pour cent. Par rapport à août 1972, ils ont progressé de 19 pour cent.

Ces hausses record des prix de gros ne vont pas manquer de se traduire dans les prochains mois par une hausse des prix à la consommation puisque les détaillants sont maintenant autorisés à répercuter la hausse des coûts. On doit donc s'attendre, selon les observateurs, à une nouvelle poussée inflationniste aux Etats-Unis d'ici la fin de l'année.

Le président Nixon a rappelé, cette semaine, qu'il n'envisageait pas de nouvelles mesures pour enrayer cette spirale inflationniste, les restrictions fiscales proposées par certains risquant, selon lui, de mener l'économie américaine à la récession.

L'administration mise donc sur une amélioration de l'offre de produits sur le marché américain, et sur une diminution de la demande mondiale, qui a été très forte ces derniers mois dans le secteur des produits agricoles, pour réduire la tension sur les prix. C'est un fait que ces dernières semaines, les prix de plusieurs denrées agricoles soja, mais ont commencé de baisser, après l'annonce de récoltes records aux Etats-Unis.

Les syndicats

Mais il sera très difficile à l'administration Nixon, soulignent les observateurs, d'atténuer l'impact psychologique de la hausse record des prix de gros, sur l'opinion, les commerçants et surtout sur les syndicats, qui négocient actuellement le renouvellement d'importantes conventions collectives. Le président de la puissante centrale syndicale AFL-CIO, M. George Meany, avait justement mis en garde la Maison blanche, cette semaine, contre une escalade des revendications sociales, si la hausse du coût de la vie continuait au rythme actuel.

"Stagnation"

D'autant que le taux de chômage a commencé de remonter en août, après avoir baissé pendant deux mois consécutifs. Ce qui tendrait à apporter une première justification aux économistes qui prédisent une "stagnation" de l'économie américaine l'année prochaine stagnation de l'économie, augmentation du chômage et persistance de l'inflation. Un ralentissement de l'activité est au moins prévu en 1974 dans deux secteurs de l'économie: l'automobile et la construction.

Mais l'administration Nixon, soutenue par de nombreux économistes privés, exclut pour l'instant tout risque de récession, en soulignant que les dépenses d'investissements des entreprises et celles des consommateurs continuent à un rythme élevé, ce qui devrait assurer une progression raisonnable de l'économie l'année prochaine.

Le Japon cherchera des compromis lors de la conférence du GATT

TOKYO (AFP) — Tantôt contre l'isolationnisme américain, tantôt contre le protectionnisme européen: telle sera selon les milieux compétents l'attitude du Japon à la conférence du GATT (Accord général sur les tarifs) à Tokyo la semaine prochaine.

En tant que pays hôte, le Japon recherchera la conciliation et le compromis. D'abord parce qu'il n'aime pas les situations trop nettes, ensuite parce qu'il nourrit des craintes. Il craint que le miracle économique ne s'éternise pas, de ne plus demeurer aussi riche, de ne pas le devenir davantage, de manquer de matières premières, tout comme il craint les coups imprévisibles qu'il pourrait recevoir de l'Amérique. Il a aussi peur du Dr Henry Kissinger et du Marché commun.

Le Japon, qui dépend de l'étranger pour ses produits alimentaires, qui fut consterné par l'embargo américain sur les exportations de soja, est naturellement en faveur d'une expansion des échanges agricoles à des prix stables. Pour leur ravitaillement, les Japonais donneraient la préférence à l'Asie du Sud-est. De plus, pour des raisons de politique intérieure, le gouvernement doit ménager les électeurs des campagnes qui font sa force, donc soutenir la production agricole nationale, comme font les Européens.

L'Europe

Par contre, les clauses de sauvegarde que les Européens veulent invoquer en cas d'afflux excessif des exportations japonaises sont aux yeux des Japonais pure malveillance. Ils en font une question d'honneur. Leur intransigeance sur ce point a d'ailleurs empêché jusqu'ici la conclusion d'un accord commercial global entre la CEE et le Japon.

Les Japonais dénonceront la discrimination et veulent que les clauses de sauvegarde concernent les produits et non pas les pays qui les fabriquent. A leur avis, un nouveau système devrait être multinational et absorber les accords bilatéraux existant en dehors du GATT.

Les barrières non tarifaires

Ils condamneront également les barrières non tarifaires, la pratique des contingentements et celles des restrictions volontaires qui ne sont pas justifiées par les conditions du marché intérieur.

On peut s'attendre par ailleurs qu'ils se prononceront pour une réduction rapide des droits de douane sur les produits manufacturés et pour un traitement privilégié aux pays en voie de développement sans contrepartie de la part des pays bénéficiaires.

Quant à la question de savoir si les problèmes monétaires et commerciaux sont liés, il est probable que les Japonais n'interviendront guère pour trancher ce débat, s'étant attachés jusqu'à présent à rester en dehors de cette querelle.

Sanctions disciplinaires prises par Chrysler Canada

WINDSOR, Ont. (PC) — La société Chrysler Canada a fait savoir aux dirigeants des Travailleurs unis de l'auto qu'elle prendrait des sanctions disciplinaires, y inclus 13 congédiements, contre plus de 1,500 employés qui ont quitté leur travail la semaine dernière, durant la vague de chaleur.

Ces sanctions se produisent à un moment où des négociations cruciales se déroulent entre les TUA et Chrysler en vue du renouvellement de la convention collective.

La réaction des syndiqués à l'annonce de ces sanctions ne s'est pas fait attendre et les leaders syndicaux ne cachent pas qu'ils éprouvent de plus en plus de difficultés à contrôler leurs membres qui sont en furie contre la compagnie.

Selon des sources syndicales, les sanctions prévues par Chrysler Canada comportent: des lettres de réprimandes à 1,136 employés, une suspension de trois jours dans le cas de 59 autres, 282 suspensions de cinq jours et 57 suspensions de 20 jours en plus des 13 congédiements.

Selon le président de la cellule syndicale impliquée, M. Paul Forder, ces sanctions disciplinaires, les plus sévères jamais prises dans toutes les annales de la société Chrysler, constituent une tentative visant à affaiblir l'équipe de négociateurs syndicaux. M. Forder a ajouté que cette décision émane de la compagnie mère à Détroit qui a donné des directives en ce sens à sa filiale canadienne.

Les firmes nationalisées en Lybie contre-attaquent

LONDRES (UPI) — Dans un communiqué publié hier à Londres, la compagnie Shell fait savoir, au nom des six compagnies dont 51 pour cent des avoirs ont été nationalisés le 1er septembre en Libye, que ces compagnies devant une juridiction internationale afin de faire arbiont décidé de porter l'affaire trer leur différend avec la Libye. Les compagnies, Atlantic Richfield, Exxon, Mobil, Royal Dutch-Shell, Standard Oil et Texaco, se disent conscientes de la possibilité de voir les Libyens interrompre les livraisons de pétrole, mais affirment que celles-ci représentent moins de 3 pour cent du pétrole brut mis en circulation sur le marché mondial. Les compagnies déclarent en outre qu'une telle interruption des livraisons serait moins grave qu'une acceptation des nationalisations libyennes, en regard des conséquences et des répercussions qu'une telle acceptation pourrait avoir ailleurs. Les compagnies affirment leur détermination de suivre la procédure, même en cas de menaces ou de chantage.

du parquet de la BOURSE

Après une semaine de gains sensibles, Wall Street a connu une séance irrégulière hier, les cours cours s'effritant dans de nombreux compartiments.

La publication de l'indice des prix de gros pour le mois d'août, qui fait apparaître la plus forte hausse mensuelle depuis 1946, a largement contribué à renverser la tendance. Selon certains analystes, ce recul ne devrait qu'être temporaire, les investisseurs misant à plus long terme sur un ralentissement de l'inflation aux Etats-Unis.

Dans un marché modérément actif, les baisses ont principalement affecté les pharmaceutiques (Syntex, moins 3 3-8), les pétroles (Philipps, moins 1 5-8), les ordinateurs (IBM, moins 2 1-8 et Burroughs, moins 2 1-2), les aérospatiales (Boeing, moins un), et les électroniques (Westinghouse, moins 3-4). En revanche, les matériaux de construction (Armstrong, plus 1 1-4), les alimentaires (Quaker Oats, plus un) et les mécaniques (Ingersoll Rand, plus 1 3-8) faisaient preuve de fermeté. Les chimiques (Dupont, plus 1 1-2, Union Carbide, moins 5-8), et les automobiles étaient irrégulières.

La moyenne de Dow Jones pour 30 industrielles a reculé de 2.41 et fermé à 898.63.

Les cours s'effritent à Wall Street

Le virement à la Bourse de New York a été de 14.93 millions d'actions.

Tous les secteurs, à l'exception de celui des banques, ont fermé à la hausse hier à la Bourse de Montréal.

Le virement combiné de la Bourse de Montréal et de la Bourse canadienne se situe à 1,176,000 actions, au regard de 978,900 actions la veille.

L'indice industriel a avancé de 1.53 et atteint 249.93, l'indice composé, de 1.13 à 230.69, l'indice des papeteries, de 3.42 à 136.67, celui des services publics, de .33 à 142.41, alors que celui des banques a fléchi de .02 et fermé à 268.23.

MacMillan Bloedel Ltd., dont 21,185 actions ont été négociées, a été le titre industriel le plus actif et sa cote a monté de 1-2 et atteint $33. Canadian Javelin, dont 153,596 actions ont été transigées, a été le titre minier le plus actif et sa cote a fléchi de 1-8 et fermé à $14.

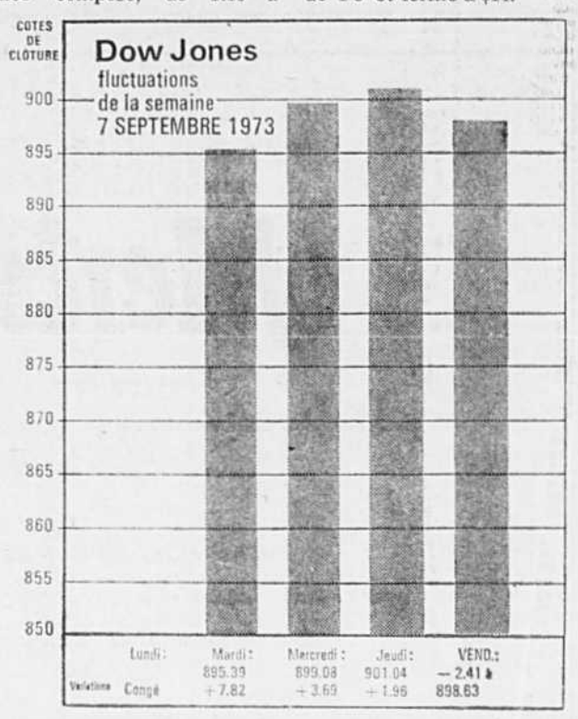

Baisse prévue des ventes de voitures neuves en 1974

TORONTO (PC) — Le président de General Motors of Canada Ltd., M. John D. Baker, a prédit, hier vendredi, une baisse des ventes des voitures neuves au Canada en 1974. On sait que les modèles 1974 feront leur apparition sur le marché au début d'octobre.

Au cours d'une conférence de presse donnée dans le cadre d'une avant-première des nouveaux modèles, M. Baker a précisé que ce déclin fera suite à trois années record en ce qui a trait au volume des ventes de véhicules neufs.

Pour l'année 1973 se terminant le 30 septembre, la vente de véhicules de l'année devrait atteindre un sommet record de 1,215,000 voitures et camions, soit un nouveau record de tous les temps en ce qui a trait aux automobiles — 975,000 — et 240,000 camions.

Toutefois, les ventes de véhicules neufs pour l'année 1974 devraient atteindre 1,160,000 unités, la baisse provenant surtout de la section des voitures. Selon les prévisions avancées par M. Baker, le volume des ventes d'autos neuves fléchira de 55,000 unités pour atteindre 920,000 tandis que le volume des ventes de camions se maintiendra à 240,000 unités.

L'activité économique

M. Baker attribue les succès de GM à une activité économique sans précédent et à la poussée générale des affaires.

Les statistiques pour la première moitié de 1973 indiquent une hausse de sept pour cent du produit national brut sur une base annuelle. "Ce serait faire preuve de naïveté, a dit M. Baker, que de s'attendre à ce que la hausse du PNB se maintienne à la même allure au cours de la prochaine année, pour la simple raison que le maintien de ce rythme d'augmentation aurait pour conséquence de forcer la capacité de production de l'économie et de provoquer des tensions et des distorsions qui provoqueraient éventuellement des ajustements qui pourraient s'avérer pénibles."

"Néanmoins, a conclu le président de General Motors of Canada Ltd., en se basant sur les politiques fiscales et monétaires actuelles du gouvernement fédéral et destinées à maintenir le taux de croissance de l'économie, on peut anticiper un taux de croissance raisonnable en 1974."

les obligations

PAR L'IDA ET RICHARDSON SECURITIES

VENDREDI, 7 SEPTEMBRE 1973

GOUVERNEMENT DU CANADA		Achat	Vente
3½, déc. 1	1974	97¾	98¼
3¾ fév. 11	1974	99¼	99¾
7½, avr. 1	1975	99¾	100¼
5½, oct. 1	1975	96	96½
3¼, juin 1	1976	89	89½
7, juin 1	1977	98¼	98¾
6½, juin 1	1979	94¾	95¼
2¾, oct. 1	1979	89¼	89¾
6½, avr. 1	1980	93	93½
6¼, avr. 1	1980	93¼	93¾
4½, sept. 1	1983	77¾	78¼
6½, avr. 1	1980	92¾	93¼
3¾, mar. 15	1993	57	59
CN, 4, fév. 1	1981	78½	79½
CN, 5, oct. 1	1987	74	75
Perpétuel	1996	38	40
6½, avril 1	1977	96¼	96¾
6½, oct. 1	1995	86	88
PROVINCIALES			
A.-G. Tél. 7½, d S	1991-87	89¾	90¾
AM-FC, 8, 1er n.	1974-89	99½	100½
Pr. N.B. 7¾, ms	1996-94	89¾	90¾
Ont. Hyd. 7, 18 sp.	1992-98	85¼	86¼
Ont. Hyd. 9, 30 jn	1995-99	103	104
Que. 8¾ 15 sept.	1995-91	98¾	99¼
T.-N. 8½ 15 sept.	1994	98¾	99¼
MUNICIPALES			
Com. Ur. Mtl. 8¾ 1 mai		91	93
Métro Tor. 8¾, 22 fév.		93	95
SERVICES PUBLICS			
Alb. Gas 9¼, 15 d.	1996	101	103
Bell. Tél. 9¾, 14 août	1970	105½	106½
N. & C. 9¾ jan. 15	1990	102	104
TCP Line 9¾ 20 jn	1990	103	105
Mar. Tél. & Tél.		102	104
INDUSTRIELLES			
Alb. Gas 8½	1992	92	93½
Bq. de Mont. 7¼	1987	93	94
Bq. de Mont. 7½-7¾	1992	95	96
Bq. N.-E. 7½	1988	94	95
BNS Mge 8	1979	95	97
Bq. Royale 7½	1987	94	95
Bq. Tor.-Dom. 7½	1987	94	95
BM-RT 6¼	1978	89½	90½
B.C. Tél. 8¼	1994	93½	94½
B.-C. Tél. 8½	1993	97	98
Bell 8	1997	91½	92½
Bell 8½	1994	93¾	94¼
Cal. Power 8½	1993	96	97
Can. Ciment 8¾	1993	97½	98½
Can. Utility 8¾	1992	94½	95½
CIBC 7¼	1992	94	95
Const. G. 6¾	1992	97	98
DCS 7¾	1992	90	92
Cominco 8½	1991	97	98
Eatons Acc. 8¼	1992	99½	100
Falconbridge 7	1991	89	91
Hudson's Bay Acc 8¼	1993	94½	95½
Hudson's Bay Acc 8¼	1991	98	99
Husky Oil 8½	1991	95	96
Inland 8¾	1991	95	96
Int. Nickel 8¼	1991	98	99
IPL 8¼	1993	94	94½
Niagara Realty 7¼	1988	94	95
Pann. Cann. 8¾	1992	96½	97½
Simpsons S A 8¼	1992	97½	98½
Steinberg 8¼	1992	96	97
Steinberg Realty 8½	1993	98½	99
Trader 9	1991	97½	98½
TRP 8½	1993	95	95½
TRP 8½	1992	98	99
TRP 8¼	1992	98	99
Union Gas 8¾	1992	94	95
Union Carbide 8¾	1992	96	97
WTC 8	1991	90½	91½
WTC 8½	1993	95	95½
Woodwards 8¼	1993	99¼	99¾
CONVERTIBLES			
Acklands 7½	1988	98	99
Allarco 7	1989	77	80
A. G. 7½	1990	121	125
Dawson 8½	1985	101	102
AXH 5	1993	92½	93½
CGT 5½	1989	80	81
DXT 5¾	1992	91½	92½
Dynasty 7	1992	103	105
GPD	1993	91	92
Hudson Bay 6	1993	108¼	108¾
N West 8¼	1991	102½	—
Pac. Pete 8	1992	95	96
SSR 4½+	1988	122	—
TDRI 5½	1988	115	—
W. Cast Tr. 7½	1991	96½	97½
NOUVELLES EMISSIONS			
BBC-RI 7¼		97¾	98¼
Roynat 8½	1985	99	99½
RTM 8¼	1979	100	100½
Roymar 8¾-8¼	1988	98	98½
RTM 8¾	1983	99½	100
MEPC 9¼	1995	99	99½

les devises

PAR LA BANQUE CANADIENNE NATIONALE

VENDREDI, 7 SEPTEMBRE 1973

Pays	Unité monétaire	En monnaie canadienne
Afrique du S.	Rand	1.5126
Afrique fran.	Franc CFA	.0055
Allemagne O.	D. Mark	.4148
Antilles angl.	Dollar	.5546
Argentine	Peso	.2037
Australie	Dollar	1.4309
Autriche	Schilling	.0561
Bahamas	Dollar	1.0588
Belgique	Franc	.0272
Bermudes	Dollar	1.0588
Brésil	N. Cruzeiro	.1664
Srilanka	Rouple	.1714
Chili	Escudo	.0908
Colombie	Peso	.0454
Danemark	Couronne	.1764
Egypte	Livre	2.6218
Espagne	Peseta	.0183
Etats-Unis	Dollar	1.0084
Finlande	Mark	.3773
France	Franc Et.	.2353
France	Franc Fin.	.2326
Grèce	Drachme	.0338
Haiti	Gourde	.2420
Hollande	Florin	.3796
Hong Kong	Dollar	.1987
Indes	Roupie	.1306
Iran	Rial	.0161
Israël	Livre	.2521
Italie	Lire	.001788
Jamaïque	Dollar	1.1395
Japon	Yen	.003802
Liban	Livre	.4134
Maroc	Dirham	.2874
Mexique	Peso	.0808
Nicaragua	Cordoba	.1462
Norvège	Couronne	.1815
N.-Zélande	Dollar	1.3883
Pakistan	Rouple	.1039
Pérou	Sol	.0242
Philippines	Peso	.1513
Porto-Rico	Dollar	1.0084
Portugal	Escudo	.0438
Royaume-U.	£ Sterling	2.4383
Suède	Couronne	.2395
Suisse	Franc	.3346
Tchécoslovaquie	Couronne	.1563
Turquie	Livre	.0787
U.R.S.S.	Rouble	1.4118
Venezuela	Bolivar	.2370

la Bourse en bref

JEUDI 6 SEPTEMBRE 1973

MONTREAL

Volume:

Jeudi	979,900
Mercredi	916,400

Faits saillants:

	Jeudi	Mercredi
Actions trans	277	287
Gains	92	82
Pertes	101	128
Inchangees	84	77
Hauts 73	11	7
Bas 73	36	38

Valeurs les plus actives:

	Vol.	Clot.	Var
Cons-Bathurst	41,843	26½	+ ½
Consumers Glass	35,901	9	Inch.
Shell Canada	23,725	20¼	Inch.
Scott's Rest	21,000	7⅞	+ ¼
Imperial Oil	20,832	45⅛	+1¼
Alcan	15,047	33¼	— ½
Abitibi	13,285	12¾	+ ⅛
Domtar	13,131	23¼	+ ¾
Massey	10,865	23⅛	Inch.
Intl Nickel	9,712	33⅛	+ ¼

Mines et Petroles:

		(en cents)	
West Que Mines	35,500	.25	Inch.
Caliper Dev	34,000	.10	—.03
Candn Javelin	32,348	.14⅛	+1⅞
M & M Porcupine	28,500	.41	+.01
Royal Agassiz	26,833	.89	—.03

TORONTO

Volume:

Jeudi	2,616,000
Mercredi	2,512,000

Faits saillants:

	Jeudi	Mercre
Actions trans	732	731
Gains	249	204
Pertes	216	269
Inchangees	267	258
Hauts 73	15	11
Bas 73	36	27

Valeurs les plus actives:

	Vol.	Clot.	Var.
Imperial Oil	55,284	45¼	+1⅜
Simpsons Ltd	38,762	8⅛	+ ¼
Kaps Transport	35,425	5	—1¼
Computel Systems	34,000	10¼	+ ⅞
Texasgulf	30,316	24⅝	+ ½
Intl Nickel	29,870	33⅛	+ ⅛
Abitibi	25,420	12¾	+ ¼
Husky Oil	24,560	25¾	+ ⅝
Home Oil A	23,909	46⅜	+ ½
Domtar	23,745	23¼	+ ⅞

Mines et Petroles:

		(en cents)	
Untd Canso Oil	215,990	14¼	+1¼
O'Brien Gold	148,650	1.75	+.13
Trans Cda Res	112,800	1.61	—.05
Intl Obaska	79,400	.45	+.05
Chesterville	67,500	.22	—.02

NEW YORK

Volume:

Jeudi	15,670,000
Mercredi	14,580,000

Faits saillants:

	Jeudi	Mercredi
Actions trans	1,799	1,793
Gains	960	825
Pertes	498	586
Inchangees	341	382
Hauts 73	38	26
Bas 73	20	34

Indices Dow Jones:

	Ouv.	Haut	Bas	Clot.	Var.
30 Ind	898.86	908.04	894.04	901.04	+1.96
20 Trs	162.26	164.15	160.75	162.49	+0.16
15 S.Pu	97.30	100.24	97.01	99.66	+2.62
65 Com	272.58	276.32	270.99	274.13	+1.59

Indices officiels B.N.Y.:

Composé	56.56	+0.30
Industriels	61.73	+0.19
Transp	34.70	+0.16
Serv. Pub.	36.77	+0.74
Finance	71.64	+0.43

Indices Standard & Porr:

	Haut	Bas	Clot.	Var.
425 Ind	118.90	116.88	117.98	+ .42
15 Ch. Fer	35.30	34.50	34.86	+ .21
60 Serv. Pub.	52.61	51.02	52.40	+1.19
500 Composé	105.95	194.05	105.15	+ .51

Valeurs les plus actives:

	Vol	Clot.	Var.
CBS	171,200	30¼	— ¼
US Indust	169,900	12⅝	+ ⅝
Fed Nat Mtg	162,200	19¾	+ ¼
Am Tel Tel	152,800	49½	+1
Nor Ind Ps	151,500	19⅜	+ ⅜
Winnebago	150,100	5⅛	Inch.
Kennecott	122,600	32⅞	+ ⅞
Gen Port Inc	122,100	10¾	— ⅛
Comw Edison	116,000	30⅛	+ ⅞
Am Tel Tel wt	113,800	5⅜	+ ⅜
Am Home Pd	111,900	41¾	—1
Phill Pet	110,400	56⅞	+ ⅛
Crown Zeller	107,000	33⅛	+ ⅛
Okla GE	100,200	23⅞	+ ⅜
Int Paper	100,000	46	+ ½

LONDRES

Indices du Financial Times: 405.6+0.8

les métaux

MARCHÉ DE LONDRES, PRIX EN STERLING, PAR TONNE MÉTRIQUE

OUVERTURE

CUIVRE (fils et barres)	
comptant	778-779
à terme	761-762
ventes	5,825 tonnes
ETAIN	
comptant	2060-2065
à terme	2000-2002
ventes	430 tonnes
PLOMB	
comptant	183-183.50
à terme	184.50-184.75
ventes	2,600 tonnes
ZINC	
comptant	368-369
à terme	366.75-367
ventes	1700 tonnes

le dollar

MONTREAL — Le dollar américain par rapport à la devise canadienne était en baisse vendredi de 1-25 à $1.00 19-25 et la livre sterling de 7-10 à $2.43 79-100.

NEW YORK — Le dollar canadien par rapport à la devise américaine était en hausse de 1-25 à $0.99 6-25 et la livre sterling en baisse de 3-5 à $2.41 19-20.

les bestiaux

VENDREDI, 7 SEPTEMBRE 1973

RAPPORT HEBDOMADAIRE

PC — Les arrivages étaient moins nombreux, la demande, bonne, et les prix, réguliers, cette semaine au marché de Montréal.

Total des arrivages de la semaine: 968 **bêtes à cornes**, 939 **veaux**, 66 **agneaux** et **moutons**, et 10 **porcs**.

Les **bouvillons** A1 et A2 se vendaient de $50 à $54; les A3 et A4 n'indiquaient aucun prix; les communs, de $43.75 à $49.75.

Les vaches D1 et D2 n'indiquaient aucun prix; les D3 se vendaient de $38 à $42; les D4, de $24 à $37.75.

Les **taures** A1 et A2 ont rapporté $48; les A3 et A4 n'indiquaient aucun prix; et les communes, de $35.25 à $41.75.

Les **taureaux** valaient de $36 à $48.50, avec certaines ventes allant jusqu'à $49.50.

Les **veaux** de bonne qualité ont rapporté de $67 à $78; les **moyens**, de $57 à $66; les communs, de $45 à $56; et les **veaux d'élevage**, de $46 à $128.

Les **agneaux** de bonne qualité valaient de $41.25 à $41.50 et les moutons de bonne qualité $20.

denrées agricoles

VENDREDI, 7 SEPTEMBRE 1973

PC — Cours des denrées transmis à Montréal par le ministère de l'Agriculture.

Beurre: arrivages courants, 92 points, 70; 93 points, 71; Commission canadienne des produits laitiers, 71.

Fromage: blanc, 68; jaune, 68.3.

Poudre de lait écrémé: procédé par vaporisation, No 1, en sac, 37½ à 41 la livre; procédé par rouleau, No 1, en sac, 38, pour nourrissage, en sac, 34 à 36½.

Poudre de lait de beurre pour nourrissage, 33 à 35 la livre; poudre de lait, 6½ à 7; lait évaporé, 10.70.

Prix des oeufs, prix moyens des grossistes aux détaillants, en boîte d'une douzaine: A-extra-gros 87.5; A-gros 84.5; A-moyens 77.2; A-petits 59.9.

Prix payés cette semaine par les distributeurs du Québec: A-extra-gros 85; A-gros 82; A-moyens 75; A-petits 58; A-peewee 35.

Pommes de terre: prix de gros, patates nouvelles du Québec, $1.85 à $2.00 les 50 lb. Aucun nouvel arrivage.

ASCENSEURS
POUR VÉRIFICATION & RAPPORT GRATUIT
849-3283

À VENDRE
Entreprise en construction (entrepreneurs généraux) opérant à profit, située à Chicoutimi. Excellente réputation, en affaires depuis plusieurs années à Chicoutimi et sur la Cote Nord et très bien équipée. Propriétaire de plusieurs terrains. Potentiel illimité. Doit vendre pour cause de retraite, par contre, propriétaire peut rester pour quelques années. Prix $250,000. comptant $50,000.
Écrire à:
CASE 13913 LA PRESSE

Pour une exposition commerciale?
Voyez donc
ROGER TONOLI
Le Château Champlain, l'hôtel de grande classe pour toutes les classes.
878-1688

plus facile de payer vos petites annonces en utilisant la carte
CHARGEX
la presse

Crédit Foncier
Fondé en 1880
Société de prêt sur premières hypothèques
Actif $415 millions
Capital et réserves $57 millions
9 % Obligations 3 à 5 ans
Intérêts payables semi-annuellement
Montant minimum $500
Crédit Foncier Franco-Canadien
612, rue St-Jacques, Montréal, (514) 845-7112 (Mme L. Forand)
1135, Chemin St-Louis, Québec, (418) 681-0277 (M. D. Lafrance)
Frais virés acceptés
Institution inscrite à la Régie de l'assurance-dépôts du Québec
Veuillez m'envoyer, sans engagement de ma part, une brochure sur vos obligations et une carte de taux de 1 à 5 ans.
Nom
Adresse

VARIATIONS DE LA SEMAINE

TORONTO

PAR LA PRESSE CANADIENNE

(Les cours ci-dessous sont donnés en dollars et les fractions en huitièmes)

INDUSTRIELLES

A - B

	Volume	Haut	Bas	Clôt.	Ver.	Haut 1973	Bas 1973
Abitibi	92958	$13⅛	12	13⅛	+1⅛	13⅛	9¼
Abitbi 7½p	25	$49⅝	49⅝	49⅝	+1⅛	54	48⅛
Acklands	2356	$12	11⅜	12	+¾	14	10
Acme Gas	8700	13	12	13	+2	24	10
Acres Ltd	2027	$14	13¾	13⅞	−⅛	18⅞	12½
Acres A pr	1175	$44⅝	44⅛	44½	+⅜	47	43⅞
Acres wt	2075	205	185	200		3 490	185
Advocate	2225	135	135	135		150	100
Aetna In	100	115	115	115	−5	150	115
Affon Min	200	890	890	890	+30	104⅝	860
Agnico E	8475	550	485	550	+65	620	275
Agra Ind	6940	$12	10⅞	11⅞	+1⅛	14¼	9¼
Ahed M	100	150	150	150	−15	390	150
Akaitcho	9900	122	110	122	+7	148	53
Albany	30525	114	103	107	−3	149	100
Alt East G	11750	820	775	800	−10	1034	720
Alta Gas T	10568	$12¼	11¾	12¼	+⅛	17⅞	11¾
Alta G C p	130	$71	71	71		76	70
Alta G D p	102	0132	131	131	−2	194	131
Alta Nat	1940	$20	19½	20	+½	23	19
Alcan	133724	$34	33	33¼	−⅜	34	22¾
Alcan pr	200	$27	27	27		30¾	24
Algo Cent	4750	$15⅛	15	15		16½	11½
Algoma St	13933	$19	18⅜	18⅞	+½	19¼	13⅛
Algonq pr	600	450	450	450	−50	5	425
Allarco Dv	5360	$6⅜	6	6¼	+¼	8¾	6
Alliance B	9050	$9	8½	9	+½	11¼	7½
Alminex	6220	680	665	680	+5	780	575
Alpa Ind	1900	$8¼	7⅞	8¼	+½	15	7⅝
Alumin 4 pr	500	$19½	19¼	19½	−½	20	19
Almin 4½ p	1075	$35½	35½	35½		37¼	34
Am Larder	10900	83	71	71	−16	100	42
Am Leduc	17000	6	5	6	+½	10	5
A Quasar P	360	$12½	12	12	−1	20⅞	11½
Andres W	7870	$31	30½	30½	−¼	49⅞	29½
Anglo-cn	23797	$17⅜	15	17⅜	+2½	17⅜	7
Anglo-c pr	15480	$25¾	23	25¾	+3¾	25¾	14⅝
Ang CT 4½	100	$27¾	27⅜	27⅜	−⅜	30⅛	27⅝
Ang CT 315	190	040½	39	40½	+2	43	37
Ang Ruyn	4255	110	107	110		161	93
Ang U Dev	9300	97	93	97	+2	240	93
Anthes B p	z15	$70¼	70¼	70¼		75	70¼
Anthes C p	210	$70¼	70¼	70¼	−¾	73¼	70
Aquitaine	10110	$23¼	22½	22⅝	−¼	30¼	20⅜
Argosy	4500	25	24	25	−½	36	21
Argus	175	$18¾	18¾	18¾		20	18¼
Argus B pr	z5	$32½	32½	32½		37	33
Argus C pr	2067	$12¼	12	12¼	+⅜	14⅝	11⅞
Args 260 p	230	$32⅛	31¾	32⅛	+⅛	35⅞	31¾
Asamera	8400	$11¾	11¼	11⅝	+¼	15¾	805
Asbestos	825	$15	14⅝	15	−¼	20¼	14⅞
Ashland C	2450	$12⅛	11⅛	11⅝	−⅜	16½	9¾
Ashland pr	150	$27	26⅝	27		33	26⅜
Asoc Porc	1032	85	85	85	+3	107	35½
Atco Ind	7500	$13	12⅞	12⅞	+⅛	13½	9¾
Atl C Cop	2585	60	58	58		69	56
Atl Rich	z10	$87	87	87		73½	73½
Atlas Yk	2000	12	12	12	+2	15½	6
Auto El	2325	$6¼	6	6	−⅛	10½	6
Auto Hard	600	$10¼	10	10	−⅛	14½	9⅛
Avoca M	9050	110	105	110		140	40
Bad Boy	3070	08½	8	8½	+½	10	7¼
Banister C	850	$23¾	23½	23¾	+2¾	26	18
Bankeno	17100	690	665	690		865	570
Bank Mtl	50162	$18¾	18½	18⅝	−⅛	22⅝	17
Bank N S	28018	$35¼	34¾	35¼	+¼	37¾	30⅝
B Cdn Nat	2104	$17¾	17½	17½	−¼	18	15¾
Barbr-Ell	100	$34	34	34		42	27
Barex	3800	10	8½	10	+1	12	7½
Bartaco	900	210	200	200	−25	400	200
Bary Expl	3200	72	68	69	−5	87	50
Bathrst p	350	$13½	13¼	13½	−½	15⅛	12¾
Baton B	2168	$9¾	9½	9½	−¼	14¼	9
Bay Mills	200	$7	7	7		8¼	6¼
Bay Mils p	z25	$9¼	9¼	9¼		9¾	8⅜
Beavr Eng	300	$5	495	5	+5	8	455
Beaver L pr	z25	$21	21	21		21	21
Becker B p	1000	$5¾	5½	5½	−¼	9¾	5½
Beldng w	1000	30	30	30	−2	200	30
Bell Canad	34490	$41	40¼	40¾	−¼	45⅜	40½
Bell A pr	2414	$46	45¼	45½		51	44¾
Bell B pr	935	$47¾	47⅜	47¾	+¼	52⅜	46
Bell Knit	800	280	250	250		280	95
Betlm	7485	014⅞	14½	14⅞	−⅛	18	13½
Big Nama	1666	15	15	15	−1	23	9
Biltmore	540	400	400	400	−25	6⅜	400
Biltmore p	840	420	400	400	+25	5⅞	375
Biltmore B	370	400	400	400		5¾	400
Bl Hawk	15400	73	71	71	+1	144	65
Black P A	700	$5¼	5⅛	5⅛	+⅛	5¼	480
Blakwod A	1350	$6⅛	5⅞	5⅞	+½	7½	5¾
Block Bros	12250	275	265	265	−10	340	245
Bomac A	725	$7¼	6¾	7¼	+¼	7½	6
Bombrder	2500	385	370	375	−5	7⅜	350
Bonanza	89500	275	259	270	+11	275	140
Bounty Ex	67878	67	54	61	+6	93	11
Bovis Cor	6900	215	205	210	−5	290	195
Bow Valy	13455	$36	33½	36	+1¼	49½	25½
BP Can	32993	$16½	15⅝	15½	−¼	20⅞	14
BP Can p	50	$69	69	69		71	69
Bralor Res	5850	220	200	200	−10	315	175
Bramalea	19750	$5⅛	480	5⅛	+22	6⅜	405
Brameda	6400	65	61	61	−4	131	61
Brascan	30342	$18½	17⅜	18⅜	+1	21⅛	17⅜
Brenda M	7280	725	680	720	+15	825	390
Bright A	400	$21	20½	20½	−½	22	18
Brinco	24020	$5¾	5⅜	5½	−¼	6¼	435
Br Am Bnk	275	$17¼	17	17¼	+1¼	19¼	14½
BC Forest	15151	$21½	18½	21⅛	+3	21½	17⅞
BC Frest p	100	$40	39	40	+½	41	38
BC Pack B	50	$43	42	42	−2	45	31
BC Sugar	758	$21¼	20⅞	20⅞	−⅜	23½	18½
BC Sugar p	255	014¼	14¼	14¼	−2	15¼	14¼
BC Phone	3023	$50¾	50	50	−⅞	58½	50
BCPh 4⅛ p	55	$53	53	53		57¼	53
BCPh 4¾ p	25	$56½	56½	56½	−1	62½	56½
BCPh 1956	60	$57½	57½	57½		61½	57½
BCPh 5.15	100	$62½	62½	62½	+2	67	61
BCPh 5¼ p	130	$70½	70	70½	+½	75	69
BCPh 6 pr	50	$70½	70½	70½	−1½	78	70¼
BCPh 6.80	z25	$19¾	19¾	19¾		23¾	20¼
BCP 7.04 p	1545	$21½	21¼	21½	+¼	24½	21¼
Broul Reef	2900	40½	40½	40½	−½	49	31
Bruck B	700	$8	7⅞	8		8¼	5
Brunswk	24058	510	490	490	−10	570	370
Budd Auto	6695	$14⅝	13⅜	14¼	+1⅛	18⅜	12½
Budd A w	1855	840	790	840	+50	12¾	775
Burns Fds	4005	$16	15½	15⅝	−⅛	19⅞	15¼
Bushnell	1100	$10½	10⅛	10½	+¼	12	7⅞

C

	Volume	Haut	Bas	Clôt.	Ver.	Haut 1973	Bas 1973
Cad Dev	1510	$12¾	12	12	−¾	14½	10¾
Cad Dev b	100	$20	20	20	−⅞	22⅛	20
CAE Ind	2150	010¼	10	10	−¼	12	8¼
Cal Pow	2430	$24	23⅜	23½	+⅜	29¾	22½
Cal P 4 p	140	$55	55	55		55½	50¼
Cal P 4½ p	z15	$63¼	61½	63¼		64	59¾
Cal P 5 p	30	$66	66	66	+1	82	63¼
Cal P 7 p	125	$95	95	95	+2	102	93
Calmor IB	1800	58	58	58		100	55
Calvrt Dle	600	265	260	260	−5	325	210
Calvert	8000	20	19	20	−1	22	8
Cam Mine	2083	16	15½	15½	−½	24	14
Cambridg	2300	$14½	14¼	14½	+¼	15	12
Camflo	12450	785	745	780	+30	11¼	390
Cam Chib	5662	700	675	690	−10	765	515
Camp-RL	1520	$52	50¼	51⅛	+1⅜	67	31
Campeau	3534	$83	8	8⅜	+¼	11⅛	7¼
Can Cem L	2280	$14¼	13⅝	13⅝	−¾	15½	13½
C Cem L p	108	$17⅞	17⅞	17⅞	−⅛	19⅞	17⅞
C Geother	73956	234	195	226	+9	325	155
Can Malt A	1145	$27½	27	27¼		29¼	27
C Nor West	19201	850	775	850	+40	10½	525
C Pakrs C	3941	$21¼	21	21	−½	25½	21
Can Perm	2150	$18⅛	17¾	17⅞		25¼	17⅝
C Safway p	z30	$82	82	82		83	81⅞
CS Pete	95164	515	465	510	+45	78	350
CS Pete w	30070	102	85	102	+13	405	43
CSL pr	3000	430	420	425	+25	5⅜	400
C Tung	28825	250	243	250	+7	255	155
Cdn Arrow	6500	18	18	18	−2	35	14
C Bonanza	92810	224	190	205	−5	335	135
Cdn Brew	16640	460	440	445	−5	6⅜	400
C Brew Ap	370	$25½	25	25¼		30	24¼
C Brew Bp	765	029¾	29½	29½		35	29
C Cablesy	10355	$16⅛	15½	15½	−⅜	19½	13¾
C Cable w	2330	395	380	380	−20	540	200
Cdn Can A	2325	$9⅞	9¼	9½		10⅞	7¼
Cdn Cel	18100	$5⅝	5¼	5⅜	−⅛	6⅛	110
CC Man A	2800	$22	21½	22		26¾	21½
C Curtis	2700	70	65	65	+5	100	55
Cdn Equty	535	$13¼	13	13	−¼	16⅜	12
C Ex Gas	23700	335	310	335	+10	475	290
C Found	z50	335	290	290		400	300
C Found pr	1255	$11	10¾	10¾	−¼	13	10¾
CGE pr	300	$27½	27½	27½	−½	33	25
CG Invest	75	$75	75	75		85	74
C Homestd	16850	745	720	745		11⅛	570
C Hydro	7160	$7⅞	7½	7⅞		13⅞	7½
C Hydro pr	450	$13⅝	13⅜	13⅜	−⅛	15⅛	13⅜
C Imp Bank	22835	$30⅞	30	30⅜	−⅜	33½	27⅜
C Ind Gas	23362	$8	7⅝	7⅞		11	6⅞
CIL	2805	$15¼	15⅛	15¼	+⅜	17⅜	13¼
C Int Pow	2774	$12¼	11⅜	12		13⅞	11½
C Interurb	305	400	400	400		495	250
C Intrurb p	1450	$9⅞	9⅝	9¾	+⅜	11⅛	9
C Lencour	4500	18	17	17	+2	38½	13
CLI Pete	5700	16	16	16		38	15
C Manoir	420	375	375	375		435	300
C Malart	6525	20	18½	20		25	16
C Marconi	2075	400	385	385	−15	5⅜	340
C Merrill	1540	610	530	530	−80	830	530
C Ocdental	2554	012⅞	12½	12½	−½	15¼	9½
CP Inve pr	6530	$30¾	30⅛	30⅛	−⅛	32	24½
CP Inve w	17135	245	225	235		315	190
CP Ltd	53606	$16⅞	16⅜	16¾	+⅜	19¼	15¾
CPL A p	3510	$10⅝	10½	10⅝	+⅛	11⅜	10⅜
CPL $3. pr	270	$9	8⅞	9		9⅞	8½
C Reserve	8665	600	560	575	−25	685	430
CRenol A p	603	$11½	10½	11½	+1	13	9
Cdn Salt	1100	$15⅝	15	15	−⅝	17½	14
Cdn Sup O	37709	$55¼	54½	55	−1	58¾	40½
Cdn Tire	104	$50	50	50		67½	47⅝
Cdn Tire A	10791	$50	48½	49¼	+1¼	65½	46¼
C Utilies	3900	$11	10¼	10¼	−¾	13¾	10¼
C Util 4½ p	z10	$52	52	52		58	5
C Util $1.25	200	$23	23	23	−1	29	23
C Util w	3248	300	265	265	−10	510	265
C Vickers	100	$17	17	17	−1⅜	20¾	11
CWN 5½ p	405	014⅛	13¾	13¾	−¾	15⅜	13½
Candel Oil	133	$10⅛	10⅛	10⅛	−⅞	13¼	850
Canron	2498	$20⅝	19¾	20⅝	+⅜	26½	19¼
Capit Div	6150	42	38	38	−4	80	34
Cara	600	$8	7¾	7¾	−¼	10½	7½
Carma D	2100	$9	9	9		9⅜	7¼
Carrier JD	2100	305	305	305	−15	8	280
Carrier w	200	95	95	95	−5	450	90
Cassiar	6765	$12	11	12	+1	14⅝	980
Cassidy L	200	$6	6	6	+⅛	6⅞	5¼
CC Yachts	7505	380	340	360	−25	6⅛	340
Celanese	5515	47)	460	475	+5	495	360
Celan 175 p	415	$19½	19¼	19¼	−½	21½	18
Cent Pat	3850	100	99	100		150	95
CFCN	1574	$8¾	8½	8½	−¼	10¾	6¾
Charter Ol	1000	400	400	400		410	395
Chemaloy	205675	365	325	355	+30	420	235
Chestrvile	233900	25	20½	21½	+½	28	8½
Chib Kay	51000	34	30	31	−2½	35	3½
Chieftan D	8835	$11¾	10⅞	11⅝	+⅜	18⅛	800
Chimo	3900	110	105	105	−5	167	105
Chrom	z11	140	140	140		185	150
Chrysler	18566	$24⅞	24	24¼	+¼	44	22⅞
City Sav T	300	$10½	10⅝	10½	−¼	16¼	10½
Clarcan	2255	405	400	405	+5	10¼	390
Coch Will	14500	100	90	95	−1	160	31½
Coch-Dun	660	$35½	35½	35½	+½	42	35
Coch-Dn A	z25	$23	23	23		26	22
Cockfield	200	$5¾	5⅝	5¾	+¼	6⅜	475
Coin Lake	4500	14½	14	14½		29	8
Coldstm	1411	375	365	365		435	285
Coles Book	3025	$8	7⅝	8	+½	8⅝	7½
Compro	1750	400	380	400	+10	5	365
Comb Ins	100	013¾	13¾	13¾	−¾	19¾	11⅛
Comb Met	12500	18½	17	18	−2	26½	12
Cominco	11908	$32¼	31⅜	31½	−½	34⅝	24⅞
Comrc Cp	913	335	320	320	−5	400	315
C Holiday I	1725	$10¼	10	10¼	+⅜	14¼	8¼
Computel	36690	$10½	9⅛	10½	+⅞	15¼	6¼
Comtech	725	375	360	375	−10	5¼	360
Conduits	767	$5½	5	5½		5⅞	305
Coniagas	3680	75	70	75	+4	113	43
Conn Chm	800	$6⅞	6½	6½	−⅜	7⅛	5¼
Con Bath	21856	$27½	24¾	27¼	+2¼	27½	16⅞
Con Bath p	2370	$18¾	183	18½		21⅜	18
Con Bath w	61583	145	73	145	+72	145	25
C Bath 68 w	4445	$15½	13	15¼	+2¾	15½	575
Con Bldg	7645	280	270	270		340	245
Con Fardy	15332	60	53	57	+5	68	39½
C Durham	89300	76	64	66	+3	77	36
C Marben	5600	90	85	89	+4	212	85
C Morisn	12300	175	171	173	+1	229	166
Con Negus	49000	3	2	2½	−1	5½	2
Con Nichol	1000	6½	6½	6½	+½	10	5
C Rambler	1900	365	340	360	+25	450	305
C Rexspar	4600	29	25	25		38	15
Con Textle	2200	410	400	400	−5	5	400
C West P	1161	100	80	80	−25	125	80
Con Distrb	5345	$22⅜	22	22⅛	−⅜	36	19
Cons Gas	13522	$15¾	15⅛	15¾	+½	18½	14¾
Con Gas A	155	$80	79	80		85	79
Con Gas B	z25	$74½	73⅛	73⅛		83	75
Con Glass	1225	$9½	9⅛	9⅛	−⅜	15⅞	8¾
Control F	500	200	200	200	+10	305	180
Conwest	1400	500	490	500	+15	750	460
Cooper C	400	$10½	10¼	10⅜	+⅛	16¾	10
Coprcorp	1300	27	27	27	+4	27	10
Cop Fields	3900	155	140	155	+10	205	140
Corby vt	600	$21	20½	21		24½	20½
Corby B	525	020¾	20¼	20¾		23	20¼
Cornat Ind	53300	$5⅛	435	5	+70	5⅛	260
Cornat pr	1300	$25	23	24⅞	+2⅛	25	17
Coronatn	1730	220	210	215	+10	220	150
Corontn p	2400	405	390	400	+25	405	210
Corp Food	1800	475	450	475	+10	6¼	450
Coseka R	12159	300	275	295	+20	450	260
Costain R	1200	$7¼	7	7	−¼	9½	6¾
Courvan	2000	12	12	12	−½	16	11
Craig Bit	600	270	260	270	−30	370	260
Craigmt	13500	780	755	775	+20	820	610
Crain R L	1574	$10⅝	10½	10½		14½	9½
Crestbrk	5145	$10¾	9¼	10¾	+1⅝	10⅞	320
Crwn Life	1220	$75	74	75	+1	75	53½
Crwn Trst	z10	$24½	24½	24½		27⅜	21
Crush Intl	7500	$13⅛	12¾	12⅞	+⅛	17¼	11¼

D - G

	Volume	Haut	Bas	Clôt.	Ver.	Haut 1973	Bas 1973
Dale-R pr	500	$7½	7½	7½		8⅛	7½
Dalmy A	3300	$7	7	7	−¼	13¼	7
D Aragon	1000	15	15	15	−½	22	15
Dawson D	1200	$7	6¾	6¾	−½	8	5⅞
Debhld B p	120	$80	80	80	+1	83	78
Decca R	24334	795	750	795	+25	930	400
D Eldona 0	6400	43	41	41	−3	56	37
Delta Ben	z50	340	340	340		8¼	350
Deltan Ltd	100	475	475	475	−10	6	475
Denison	6052	$38⅝	38⅛	38½	+⅜	40	28¼
Dicknsn	10600	340	320	325	+5	460	190
Discovry	1055	125	110	110	−10	150	65
Distl Seag	12457	$41½	40⅞	41	+⅛	44	37⅛
Doman I	14580	$10	9	9⅞	+⅝	12	6⅞
Dome	1597	089	84	89	+5½	105½	68⅞
Dome Pete	10925	$36	34⅛	34⅞	−¾	52¼	26⅝
D Bridge	2250	$39¼	38	38	−1	39¼	31½
D Citrus	550	$8⅜	8⅛	8⅜	−½	15	8
D Explor	8600	58	52	53		99	40
Dofasco	18241	$28¼	27⅞	28¼	+⅛	28¾	25
Dofasco p	335	$68½	68½	68½		74	68½
Dom Glass	390	$12½	12½	12½		14½	11½
D Glass pr	300	$12¼	12⅛	12¼	+⅛	14¼	11⅜
Dom Lime	1100	$11	10¾	11	+¼	11½	8¼
Dom Store	3715	$14⅝	14¼	14½		16	13⅝
D Textile	35605	$9	8½	8⅞	+⅜	10¾	7½
Domtar	52350	$23¾	21¼	23¾	+2½	23¾	16½
Domtar pr	1805	$14¼	14¼	14¼	−½	15¾	13½
Doniee M	1500	425	405	410	−5	8	400
Douglas L	1500	320	310	320	+10	395	270
DRG Ltd A	1850	$8¾	8½	8½	+¼	9¾	8¼
Dr Mc C A	1950	$13½	13½	13½		14⅛	11¼
Dunde Pal	16498	85	80	80	−1	92	49
Dunraie	17042	31	30	30	+2	39½	21
Dupont	2175	$29½	29¼	29½	+½	33½	26
Dustbane	915	07	7	7		8⅛	6⅛
Dylex Ltd	1000	$7	7	7	−⅛	13⅞	7
Dylex L A	6180	$7¼	7	7⅛	+⅛	12¾	6¾
Dynasty	12180	970	940	950		11⅜	750
East Mal	3100	380	365	375	−15	475	161
East Sull	7636	281	265	280	+5	330	213
Estn Can S	1481	$18	17½	17½		21½	17
Estn Prov	1300	$6	5¾	6	+½	6¼	475
Econ Inv	z25	$17	17	17		18¾	15¾
Econ Inv p	60	$30¾	30¾	30¾		32	30¾
E-L Fin	2220	$9⅛	8¾	9	+¼	13½	8½
E-L Fin w	12800	265	245	255	+10	545	235
Electro K	100	205	205	205	−20	350	205
Electro ltd	2860	$13⅝	13⅛	13⅛	−⅜	19¾	11¼
Elks Stors	440	$16½	16	16	+¾	22¼	15
Emco	3200	$5¾	5¼	5¾	+¾	6	460
Erie D A	600	200	200	200		6⅜	160
Exquisite	100	300	300	300		490	200
Exquite pr	110	$7½	7½	7½	+½	7½	6¾
Fairview	2825	$18⅝	18⅜	18½		18⅝	15½
Falcon C	13505	$13⅞	13¼	13½	−¼	15½	11½
Falcon	5044	$75¾	74½	74½	−1	81½	64½
Farm Mer	1100	$6	6	6	+¾	9½	5
Fed Diver	100	100	100	100	+4	110	90
Fed Ind Ltd	1600	06	6	6		9½	5½
Fed Pion	2400	$23⅛	23	23	−½	30	21
Fields S	2400	$16½	16	16¼		24	15½
Finning T	1900	$13	13	13		15	11
F City Fin	340	$7¾	7¾	7¾		11	7½
F City F wt	z50	390	390	390		590	400
F Mar	3660	65	65	65		76	36
Foodex S	6490	$6	5¾	6		10⅞	5¼
Ford Cnda	880	$96	95	96	+½	110	93½
Fort Reinc	8200	28	27	27	−1	46	25
F Seasons	1325	$7	7	7		9½	7
F Sea A pr	300	$11	11	11	+¼	12½	10
F Season w	z20	365	365	365		560	340
Francana	1630	900	890	900	+5	13⅛	840
Fraser	1070	$22	20½	22	+1½	24	16½
Frobex	70871	35	31	31	+1	37	20
Fruehauf	500	$10¼	10¼	10¼	+¼	14¾	9½
G+H Steel	1400	$6⅜	6⅜	6⅜		7¼	5⅜
Galt Mi Irn	z50	$6¾	6¾	6¾		7¾	6½
Gaz Metr	2232	440	420	420	−5	5½	405
Gaz 5.40 p	50	$64	64	64	−1	69¾	63
Gaz M 66w	320	80	80	80	+15	190	60
Gen Baker	2300	325	310	315	+15	350	270
Gen Distrb	500	$12½	12½	12½	+2	18⅛	12¼
GMC	873	$65	64⅞	65	+⅝	84¼	61½
Genstar L	14622	016⅛	16	16⅛		18⅝	15
Gnstar L w	7100	430	420	420	−5	675	355
Gesco Dis	100	$6	6	6		10⅛	5¾
Gnt Mascot	34147	320	285	285	−35	545	260
Giant Yk	2714	900	900	900	+50	10⅜	650
Gibraltar	20840	$14⅜	13⅛	13⅜	−½	15½	800
Glendale	1015	$9	8⅝	8⅝	−⅜	13½	8⅛
Gold Crest	300	$6	6	6		9⅞	5⅜
Goldund M	19476	133	115	129	−7	225	115
Goldray	2200	41	40	41		55	38
Goldrim	12700	8	6½	7	−½	10½	6
Goodyer	370	$21	20½	20½	−1⅜	28	20½
Godyear p	40	$38	38	38		43½	38
Gozlan	2350	$9	8¾	9		10	7¼
Graft Frs p	z50	$19	19	19		19½	18¼
Granby	1100	$21	20¾	20¾	+¼	24	18
Granduc	2765	370	360	365	−10	420	270
Graisle	100	$10	10	10	−1	13½	800
Gt COilsds	1724	825	785	825	+25	990	765
G L Nickl	7600	320	300	300		385	270
GL Paper	6801	$26¼	24	26¼	+2¼	26⅛	19
GL Pap w	3700	590	525	590	+75	590	300
GL Power	z50	$29⅞	29⅝	29⅝		30	22¾
GN Capital	235	$7	7	7	+⅝	10½	6½
Gt Plains	1950	$31	30	30		38	26¾
Gt W Life	525	$63	63	63		83	60
Gt West S	2128	400	385	385	−15	7½	365
G West wt	200	130	130	130		280	120
Greb I B	1900	013	12	13	+1	14½	8½
Green Pnt	2000	7	7	7	−1½	12½	5
Grey G	503	495	490	495	−5	8	470
Greyhnd C	100	105	105	105	+10	175	85
Greyhnd	4179	$18⅜	17¾	18	−¼	23¾	17¾
Guar Trst	2300	$11¼	11	11⅛		15⅝	10⅝
Guard Cap	530	$5½	5½	5½	−¼	8⅞	5½
Gulf Can	37311	$38¼	35⅝	36⅛	−1¼	40¼	31

H - L

	Volume	Haut	Bas	Clôt.	Ver.	Haut 1973	Bas 1973
Halifax D	800	210	205	210		250	195
Hambro C	9880	$6	5⅝	5½	−½	9⅛	5
H Group	3400	$8¼	7¾	7⅞		16¼	7
H Group pr	50	$76	76	76	−4	80	76
Ham Tr	650	$10	9⅜	9⅜	−1⅝	19	9⅛
Ham Tr pr	600	$18¾	16	16	−4½	36	16
Hand Chm	400	$5	5	5		6	325
Hnd C A pr	725	$5	5	5		5½	425
Hardee	6900	115	100	115	+15	120	86
Hard Carp	1050	$6½	6¼	6½	+⅜	9⅛	6
Hard Crp A	3425	$6½	6⅛	6½	+½	9⅝	6
Harlequin	325	014½	14⅞	14⅝	−⅛	15⅛	11½
Harris J S	4250	385	360	375	+20	400	275
Harveys F	11150	120	110	115	+5	165	105
HWood A	630	200	180	200	+10	215	115
HWood B	12500	50	49	50		50	20
Hawker S	14855	$5⅜	495	5⅜	+⅛	5⅜	390
Hawker pr	140	$67	66½	66½		69	64
Hays Dna	4655	$10¼	9⅝	9⅝	−⅜	14¼	8¾
Hedway C	12450	375	350	365	−20	5⅜	350
Highmont	12275	190	180	180		243	95
Hollinger	4668	$45¼	45	45¼	+¼	50	42
Home A	86087	$47⅝	45½	46¾	−1¼	47¾	35
Home B	4203	$46½	44½	45½	−⅛	46½	34
Horne Pit	100	480	480	480		5⅛	370
H Bramor	z15	$6	6	6		8½	5½
Houston O	36310	335	305	320	−15	445	287
Howdn DH	z75	$5⅛	5⅛	5⅛		7⅞	470
Huds Bay	26533	$26¼	25¼	26		29¼	19¾
H Bay Co	8669	$17¾	17⅜	17¾	+⅛	22¼	17⅜
HB Oil Gas	11519	$51	50	50½	−½	57½	40¼
HB Oil G pr	100	$59	59	59	−1	63	50
Hu-Pam	1777	23	22	23	+2	29	18
H D C L pr	z2	$18	18	18		20	14⅝
Huron Erl	3299	$28¾	27¼	28½	+1¼	34¼	26½
Husky Oil	128021	$26⅛	24⅝	25⅞	+¼	26¼	18⅝
Husky A pr	75	041½	40½	41½	+1	44½	40½
Husky B pr	100	$42	41⅝	42	−½	44	41
Husky D w	28942	950	840	935	+10	960	550
Husky E w	12070	$11½	10⅜	11⅛	−⅛	12	665
Hydra Ex	21172	25	22	23	−3	39	15
IAC	15749	$17⅛	16½	16⅝	−⅜	21⅜	16½
IAC 4½ p	250	$62	60¼	60¼	−1¼	70⅛	60¼
IAC w	440	500	465	475	−25	900	460
Imasco	9055	$30½	30	30¼	+¼	34⅛	27¼
Imasco A p	z35	390	390	390		475	385
Imp Gen w	1600	25	15	25	+5	120	15
Imp Life	340	$105	100	101	+1	132	100
Imp Oil	184253	$46¼	43½	46	+1½	49½	35¼
Inc Dis w	z8	13	13	13		45	10
Indal Can	200	$13¼	13¼	13¼	−⅛	15⅞	11
Indusmin	140	$10	10	10		13½	10
Ind Adhes	300	$17	17	17	+¼	17⅞	15½
Inglis	660	$15¼	15	15¼	+½	24	14¾
Inland Gas	1355	$10⅜	10¼	10¼		14	10
Inland G p	300	$12¾	12¾	12¾	−¼	14¼	12½
Inter-City	10855	495	475	475	−5	630	470
Inter C B p	800	$18	18	18	−¼	22	18
Inter C A w	9344	270	250	250	−5	425	240
Inter C B w	800	300	300	300	+10	415	280
Intrmetco	900	430	415	430	+10	5⅛	365
Int Bibis T	1000	10	10	10		15	8
IBM	513	$300	294	297	−1½	360	294
IMC	360	033¼	33¼	33¼	−¾	34	23½
Int Mogul	1757	$13½	13⅜	13⅜		15¾	11
I Mogul A	600	$20½	20	20		22¼	19¾
Inco	87699	$33½	32¼	33¼	+1	36¾	27
Int Obaska	151400	45	37	42	+4	48	23
Interpool	5070	$18	17¼	17¾	+¾	22⅝	12½
Int Div	1400	190	170	170	−30	310	170
Intpr Pipe	31643	$23⅞	22⅞	23¼	+¼	31½	22½
Int Pipe w	7450	890	800	855	+55	14½	770
Ipsco	3646	$12⅞	12¼	12⅝	+⅜	17⅛	11½
Inter Tech	4000	30	27	30		70	27
Inv Group	1600	$9⅞	9¾	9¾		12	8⅝
Inv Grp A	13675	$9⅝	9⅛	9¼		12½	8¼
Inv Grp 5 p	3490	$19½	19⅛	19⅜	−¼	25½	18¾
Irish Cop	z100	5½	5½	5½		14	4
Iron Bay T	1701	365	360	365		400	330
Irwin T A	4424	$8¼	7½	8⅛	+⅞	8¼	5¾
Iso	12700	210	206	207	−5	325	195
Island Tel	z5	$9	9	9		11¾	9½
ITL Ind	1868	325	315	325	−5	395	205
ITL Ind pr	z15	$13	13	13		13¼	10⅛
IU Intl	20338	$25⅝	24¼	25½	+1½	26¾	21½
IU Intl A	z25	$60	60	60		63	55
Ivaco Ind	4815	$12	11¾	12	+¼	12⅞	9¼
IWC Com	8000	260	230	230	−40	400	230
Janoc Corp	2757	06¾	6⅜	6⅝	+⅛	7½	6¼
Janoc A	1215	$13⅝	13¼	13⅝	+⅛	14¼	13¼
Janoc B	2562	$12¾	12¼	12¾	+½	12¾	12⅛
Janoc 6 p	112	$68	67	68		68¾	67
Janoc D	512	$6⅝	6⅝	6⅝		6⅜	6⅝
Jelex	32207	20	17	18	−½	20	8
Joliet	3400	23	22	22	−½	30	20½
Jonsmith	3000	8½	8½	8½		15½	8
Jorex Ltd	42600	107	90	96	−12	127	76
Joutel	3400	38	36	36	−4	49	32
Kaiser Re	11100	325	315	320	+5	400	200
Kam Kotia	7350	54	48	54	+5	65	39½
Kaps Tran	66585	$6⅝	450	495	−130	12⅛	450
Keen Ind	7800	$13⅜	12	13	+1	14⅞	9
Keeprite B	3195	$10	9½	9⅝	+⅞	17½	9
Keeprite C	400	$9¾	9¾	9¾	−1⅛	16½	9¾
Kelly D A	500	$5¼	5¼	5¼	−¼	8¼	5¼
Kelsey H	2000	$11	11	11		14½	10
Kenting	25	$6¾	6	6¾	+½	10⅞	6
Kerr Add	10638	$12⅛	11⅜	12	−½	13¾	960
K Anacon	11055	31	31	31	−1	45	20
Kilembe	600	215	215	215	−20	240	120
Kirk Min	51100	5	3½	3½	−½	12	3
Koffler	6770	$6	5¾	5¾	−¼	10¼	5¾
Koffler A p	100	$9	9	9		9⅛	9
Koffler w	3600	200	190	200	+10	460	180
Labatt	16661	$26¼	24¼	24¾	−1¾	31	24¼
Labatt pr	2075	$26½	24	24⅞	−2¼	31⅛	24
Lab Min	200	$43⅛	43⅛	43⅛		46¾	41
Lacanex	1000	48	48	48	+2	69	41
Lacanex w	700	15	22	12	−3	25	10
Lacroix I	600	$5	5	5	−⅜	7	5
Laidlaw M	13595	$13½	13¼	13½	+¼	18⅛	10½
Lallaw B p	150	$11½	11½	11½		15⅛	10
LOnt Cem	3075	345	335	335		395	315
L Osu	2000	5	5	5	+1	7	2½
L Shore	626	265	260	260	−10	415	252
La Luz	3120	290	280	290	+10	350	280
La Vrndr	200	$7	6¾	7		7	6¼
Langis	500	5	5	5		10	4
Lasitr Km	2275	92	92	92	+1	165	91
Laura Sec	442	$8⅛	8	8		14	7½
Lau Fin	100	$11¼	11¼	11¼		13½	11⅛
Lau Fn 6¼	100	$15¼	15¼	15¼	−¼	17½	15¼
Lau F 1.25	110	$16	16	16		16⅞	15½
Lau F 2.00	100	$23⅞	23⅞	23⅞	−⅛	26¾	23¾
L + J A	130	$18	18	18	−⅛	19½	18
Leigh Inst	5175	$6¾	6	6	−⅜	11½	6
Leons Frn	110	$13	13	13	+⅛	20¼	11¼
Levy A pr	300	$6⅛	6¼	6¼	+⅛	8	5¼
Liberian	z75	$12⅝	11⅞	12⅝		13⅛	11⅛
Life Inv	4095	340	320	325	−5	415	225
Life Inv A	18155	25	20	21	−1	40	19
LL Lac	4197	215	205	210	+5	275	182
Livingsto	600	$9½	9½	9½		13¼	8
Living w	7	625	625	625	+25	910	425
Lob Co A	2121	$5¾	5½	5¾	+⅛	7⅜	5⅛
Lob Co B	3530	$5¾	5⅝	5¾		7⅜	5¼
Lob Co pr	425	$28	27⅝	27⅜		31¾	27½
Lob G A pr	1585	$18	17⅝	17¾	+¾	19¾	17
Lob G B pr	575	$18¾	18½	18½	+¾	20⅞	17¾
Lob G 2pr	29	$66	66	66		67	65½
Lob Inc	500	475	475	475	−15	6	420
Lochiel	31800	310	266	300	+28	385	183
Loeb M	2350	440	430	430	−5	6¾	425
Lost River	3500	485	450	485	+30	615	450
Lytton M	13370	225	208	208	−7	265	130

M - O

	Volume	Haut	Bas	Clôt.	Ver.	Haut 1973	Bas 1973
Maclarn A	600	$26	25⅞	26	+½	26½	19⅞
Maclarn B	850	$27	27	27	+¾	27	22
Mclan H A	6422	$13	12½	12½	−½	16	12½
MH Cable	522	$15⅛	15	15	−¼	18½	12
MB Ltd	2322	$33	32	33	+1	33½	25⅜
Madeline	51309	510	435	490	+55	510	335
Madsen	10150	125	111	113	−13	175	53
Magna Int	1050	$10¼	10	10¼	+¼	12¼	7⅜
Magnason	z50	$7⅜	7⅜	7⅜		18	7½
Magnetcs	6500	84	80	80	−4	130	70
Magnum	100	$22	22	22		23½	21¼
Maher pr	100	$7½	7½	7½		9	7½
Maislin I	950	$8½	8½	8½		13½	8⅛
Major H D	1859	315	310	315	+5	325	225
Malartic	z271	92	90	92		125	67
Man Bar	5000	60	55	60	+2	78	43
M Lf Gard	25	$31¼	31¼	31¼	+1¼	37	27½
M Lf Mills	1900	$19¼	18⅞	19	+¼	22	17
Marcana	7143	27½	25½	26½	−2½	32	25
Maritime	321	$18⅞	18¾	18⅞	+½	23⅛	18
Martim A p	100	$10	10	10		10¾	9¼
Markboro	3160	$10½	10¼	10½	+¼	14⅛	8⅜
Markel F	12700	$7¼	7⅛	7⅛	−⅛	14	7
Martin	27500	33	27½	28	−2	55	9
Mass Fer	79525	$23½	22⅞	23⅛	+¼	23½	16⅞
Matshan	17500	11	9½	11	+1½	15	5
Mattgmi	1101	$32⅞	32½	32½	−½	40	31½
Mc Adam	2100	38	36	38	−1	51	31
McGraw H	100	$5¼	5¼	5¼		8	450
Mc Intyre	815	$54	54	54	+1	60½	43
McLaghln	2281	$17	15½	17	+1½	23½	15½
McLagn w	1800	950	850	950	+15	14¼	850
MDS Hlth	830	375	365	375	+20	415	355
Melchers	600	$8	7½	7½	−¾	9½	6⅜
Melton R E	500	320	320	320		425	300
Mentor	720	111	111	111	−1	124	75
MEPC	500	$9¼	9¼	9¼	+¼	10⅜	8⅞
MEPC p	150	$18⅝	18⅜	18⅜	−½	20	18⅜
MEPC w	3300	310	305	305	+5	475	275
Mercantil	7449	$25	24½	25	+⅛	29¾	20⅜
Merland E	7600	229	220	225	−5	263	100
Meta Uran	z200	13½	13½	13½		27	10
Met Stores	925	$17½	17	17¼	−¼	26¼	17
Met Stors p	125	$18	18	18		18½	18
Met Str 67 p	z50	$18	18	18		18½	18
Met Trust	650	$24⅞	24¾	24¾	+⅜	25¾	21
MICC	6241	$31	30½	30½	+¼	5½	25

P - S

	Volume	Haut	Bas	Clôt.	Ver.	Haut 1973	Bas 1973
Microsyst	9912	$8⅞	8⅜	8⅜	−⅜	14¾	7⅞
Micrsys w	1300	475	450	475	+15	875	390
Midcon	32800	78	70	70	−1	95	65
Midrim	3500	13	13	13	−1	19	12
Milt Group	1700	365	355	355	−5	5½	350
MLW Wor	475	$17½	17½	17½		18⅞	16
Molson A	9955	$24	22½	23	−1	31¼	22½
Molson B	1425	$24	24	24	+¼	30½	23¾
Mon Inv	800	$7¾	7¾	7¾		9¼	7½
Mon Inv w	200	215	215	215		220	215
Mon Life	z10	$39½	39½	39½		42½	36
Monarc W	1000	340	330	340	+20	5¼	300
Moneta P	1000	40	40	40		56	40
Montrey A	25500	65	60	62	+3	65	48
Mtl Trust	300	$18½	18½	18½	−¼	22½	17¾
Moore	21984	$49⅞	47½	49⅛	+1⅜	54⅝	47¼
Morse A	665	$16¼	16	16¼	+¼	18	9
Morse B	450	$15	15	15	+3½	15	9½
Morse B pr	200	$33	33	33		34	32½
MPG Inv p	110	$15½	15½	15½	+¼	15½	14⅝
MTS Inter	3500	63	61	63	+2	120	57
Multi-Mi	24000	37	35	36	−3	47	31
Murphy	2424	$9¼	8¾	9⅛	+⅛	10⅞	7⅜
Murritt P	500	230	215	215	−25	450	195
Mymar M	4779	41	40	41	−1	65	27
Nabrs Dig	100	$12½	12½	12½	+1	16½	10⅛
NaChrs I	4115	$7⅞	7¾	7⅞	−⅜	9½	6
Nat Drug	806	$6¼	6⅛	6⅛	−⅛	8¼	5⅛
Nat Drug p	z25	$9¼	9¼	9¼		10	9⅛
Nat Groc p	200	$23	23	23		24½	22½
N Hees Ent	3022	230	195	210	+15	325	180
Nat Pete	3500	50	45	50	+4	94	42
Nat Sea A	1615	$15¼	15	15¼	+¼	15¼	10
Nat Trust	2640	$21½	21¼	21¼		25½	20⅛
N B Cook	1400	240	240	240		305	200
NBU Mime	3900	275	260	260		320	222
Neonex	18015	325	300	325	+10	5¼	300
New Ath	750	14	14	14	−1	23	10
NB Tel	978	$14	13¾	14	+¼	15½	13¾
N Cal	500	25	25	25		35	23½
Newconx	1160	500	495	495	−5	660	480
N Dimens	500	15½	15½	15½		30	15
N Goldvue	30832	16	16	16		26	15
Newnor	6000	10½	9½	9½		14	6
N Provid D	3600	28	27	27	−1	51	26
N Que Ragl	1375	575	540	550	+25	700	470
N Senator	54500	10	7	9	+2	10	5
Nfld L-P	377	$12	11½	11½	−½	14⅜	11½
Nfld Tel A	200	$20	19⅞	20	+¼	20¾	19¼
Nia Wire B	z55	$14	13⅞	13⅞		30	11
Nick Rim	9000	11	10	11	+1	12	7½
Noble	75800	115	100	114	+5	236	90
Noma Inu	3800	$8½	8½	8½		10	7½
Nor Acme	9500	13½	11	12	−2	20	11
Noranda A	11325	$52	50¼	50½	−1¼	55½	50¼
Nordair L	850	$5¼	5	5	+5	6¼	420
Norlex e	8000	30	28	28	−2	54	18½
NC Oils	4900	725	700	700	−15	830	580
N Canada	1000	71	71	71		102	65
Nor Ctl G	19026	$9⅞	9½	9½	−¼	12½	9
Nor Ctl Bp	4440	$21¾	21½	21⅝		26¼	9½
Nor Ctl 65p	100	$35¼	35¼	35¼	−¼	36¼	34
Nor Ct 150p	1650	$21⅞	21	21½	+¼	25½	20⅝
Nor Ctl w	1190	315	295	300	−15	535	260
Nor Tar pr	125	$22	22	22		23	21¼
Northgat	11100	600	575	580	−20	675	465
Northld	12900	25	24	25	+1	60	24
N Rock	9100	23	20	22	+1½	120	20
N Beauc	1000	35	35	35	−2	50	22½
NS Savngs	213	$19	17¾	17¾	−1¼	26	17¾
Nowsco W	2095	$10⅜	10	10¼	+⅛	12¼	8
NRD Min	46200	60	51	55	−4	65	44
NSI Mark	5550	175	170	175	+5	7⅛	125
Numac	22570	$18¼	17⅛	18¼	+¼	24	12⅝
NuWest D	z50	$8¾	8¾	8¾		11⅜	7¾
NW Fin	2541	200	200	200		300	170
Oakwood P	94650	260	225	251	+15	280	145
Obrien	746942	188	143	169	−5	188	24
Ocdentl Pt	8000	$9½	8¾	9		14	7⅞
Oceanus I	1100	85	60	85	+20	135	60
Ocelot Ind	3050	495	470	495	+5	565	450
Oil Patch	400	340	320	320	−50	5⅛	320
Okanagan	z50	$10	10	10		15½	10½
Ontario Tr	100	$8	8	8		11⅜	7¼
Orchan	2350	485	460	475	−10	595	425
Orlando R	1300	$10½	10⅜	10½		11¼	9½
OSF Ind	2525	$8½	8¼	8¼	−¼	12⅛	6½
Oshawa A	6074	$8⅞	8⅝	8⅝	−⅛	12¼	8⅝
Oshawa w	100	50	50	50	−5	125	50
Osisko	4150	24	22	22	−2	30	22
Pac Coper	28550	195	172	175	−10	245	105
Pac Pete	20980	$33	31⅝	32¾	+1	46⅛	23¼
Pac West A	7885	$10¼	9⅞	10⅛	+⅞	12½	9
Pac WA p	300	$40	39¾	40	+2	48	38
Page Pet	27843	375	335	370	+20	375	200
Pamour	6250	560	530	560	+40	670	300
Pancana I	1700	230	210	210	+5	310	195
Pan Centr	3216	235	225	231	−9	320	225
Pan Ocean	66863	$16⅛	15	16	+⅜	16¾	11⅛
PanCan P	6892	$14⅞	14¼	14½	−¼	18½	12⅝
Paragon	400	225	225	225	−5	325	225
Patino N V	4356	$22½	21½	22½	+½	29¾	19
Paulin H	1400	475	460	475	+5	5⅞	435
Pe Ben O	4050	$7⅝	6⅞	7⅛	+¼	8¼	6⅛
Peel Elder	125	$10	10	10		14¼	9⅝
Peerless	2740	$7½	7½	7½	+⅛	15⅞	7⅜
Pembin A	36650	415	400	415	+15	7	400
Pembin B	1450	410	400	400		7	400
Pemb D p	z5	$25	25	25		28	25
Pennant	27439	350	300	350	+55	350	260
P Dept S	2150	$11⅞	11⅛	11⅛	−¾	22½	10½
P Jewl A	600	$8⅝	8⅛	8⅛	−⅛	13½	8½
Petrofina	599	$25	24½	24⅞	+⅛	32	2½
Petrol	10050	137	128	135	+3	168	114
Peyto Osil	85375	720	635	710	+50	720	350
Phillips Cb	600	$11¼	11¼	11½	+½	14⅝	10¾
Photo Eng	z50	$21½	21½	21½		25	21⅝
Pick Crow	129725	79	68	76	+10	79	22
Pine Point	2881	$35⅞	35	35⅞	+⅞	36⅝	25⅞
Pinnacle P	28000	29	21	24½	+3½	37	18
Pitts C	2300	$12	11½	11¾	+⅛	12	9
Place G	11700	62	58	58	−2	83	49
Placer	18164	$28	26½	27⅞	+⅝	32¼	19⅞
Pominex	3000	48	48	48	−2	73	46
Ponder	600	41	41	41		58	36
Pow Corp	2833	$11¼	11	11	−¼	14⅝	10
Pow Cgp pr	z25	$30¼	30¼	30¼		33¼	30⅛
Pow C 5 pr	1300	$11¾	11½	11½	−¾	14⅞	10¼
Prado Exp	1200	135	130	130		180	120
Prairie Oil	100	800	800	800	+35	10¼	675
Pre Cable	1050	$11	11	11	+⅛	19	10½
Prem Iron	1000	180	180	180	+5	350	145
Preston	1170	$12	11⅞	12	+⅛	14¾	865
Prise Com	19010	$16	14⅝	16	+1¼	16⅞	13
Prov B Can	300	$15¼	15¼	15¼	−⅛	17	14⅜
Puma P w	1100	68	60	68	+13	115	40
Pure Silv	22200	220	192	210	+10	229	150
Q Brdcast	500	400	400	400		6¼	350
Qasar Pet	4100	975	925	940	+10	11⅜	875
Que Man	8500	13½	11½	13½	+1½	16	10
Q Mattgmi	10500	32	29	29	−2	64	19
Que Sturg	29031	335	315	320	−5	400	86
Que Tel	z5	$16	16	16		19	16
Quenswer	1400	410	370	410	−15	6	370
Quinte C	1600	75	65	65	−10	265	60
Quinte A	1000	75	75	75	+5	275	65
Radiore	5000	34	32	32	−1	45	28
Ram	7250	245	237	237	−5	370	219
Ranger	19598	$35	32½	34½	+1½	36¼	23½
Rank Org	150	$10½	10½	10½	−⅛	26½	10½
Rapid Dta	21975	$8⅛	7¼	8	+½	16⅞	6
Rayrock	1800	125	120	120		165	99
Realty C	350	$5	5	5		7⅜	480
Redpath I	1230	$27	26	27	+½	31¾	24
Redstone	4500	17	16	17		28	15
Reed Oslr A	3036	$10½	10	10½	+½	10½	8¾
Reichhold	525	$19	18¾	19	+¾	22⅞	15¼
Reitman	700	$11	10⅞	11	+½	16¾	10½
Reitman A	2005	$9	8⅝	9	+¾	16	8¼
Rembrant	1750	$8⅝	8	8⅜	+⅛	9½	6⅝
Res Servic	2500	340	325	330		345	325
Revelstk	12990	$11½	11⅛	11¼	+⅛	11¾	7⅝
Rileys D	1455	150	145	150	+15	230	125
Rio Algom	4658	$27½	26⅝	26⅞	−1⅛	30¾	19
Rio 580 pr	100	$780	76½	76½	−½	82½	76½
Ripley Int	100	$6¼	6¼	6¼		8	5¼
Riv Yarn	275	335	335	335	+10	360	200
R Little	3444	400	400	400		6¼	300
Rolland	2000	$8⅞	8¾	8⅞	+⅛	9¼	7
Roman	5823	870	850	855		975	630
Ronyx Cor	3100	120	115	115		235	110
Rothman	1420	$14½	14½	14½	+½	18	11
Rothm A p	625	$83⅛	81	81	−1¼	91	81
Rothm 2p	3160	$18⅛	17½	17½	−⅜	21	16
Rothmn w	2100	340	325	325	+5	525	225
Royal Bnk	13758	$36⅛	35⅝	36	+⅛	38¼	32⅛
Royal Trst	1013	$24⅛	24	24⅛	+⅝	28	21¾
Ryl T + M	z50	$14	13⅞	13⅞		15½	14
Russel H	44352	$13¼	12½	12⅞	+⅝	13¼	10
Russl H p	2000	$52¼	50	51½	+1½	52¼	40½
Ryanor	1500	10	9	10		13	6½
St Fabien	z40	5	5	5		17	9
StL Cem A	85	$52½	52½	52½	+1	53½	46¾
StL Corp p	115	$69½	69½	69½		70	61
Sandwell	3000	$5	450	5	+25	5⅛	300
Satellite	3000	5½	5	5½	−½	12	4
Sayvette	1200	375	375	375	−5	5¼	370
Schneid b p	2521	$12¼	11¾	11¾	+¼	15½	11½
Scintrex	1800	170	150	165	+15	320	110
Scot York	5650	330	320	325	−5	7⅛	270
Scot Lasal	400	250	250	250	−25	5⅞	250
Scot Mis pr	150	$13½	13½	13½		16	13½
Scot Paper	250	$21	21	21		27¾	20½
Scotts	32000	$8¼	7⅜	8¼	+½	11⅜	7⅛
Scurry Rn	21430	$21	19½	20¼	−⅜	21½	14¾
Seaway M	z85	$5¾	5¾	5¾		6⅞	5
Seaway pr	400	$5⅞	5⅞	5⅞		6⅝	5
Seco Cem	900	$9⅞	9¾	9⅞	−⅛	10⅞	9½
Selkirk A	8050	$16	16	16		17	12½
Shaw LE A	z75	$6⅝	6⅝	6⅝		7½	6¼
Shell Can	104021	$21¼	20	20⅝	−⅛	21¾	15¼
Sheperd P	1100	400	400	400	+20	7⅜	375
Sherritt	38038	$15⅝	15⅛	15⅜	−⅛	18⅛	14⅛
Shore To S	z65	415	415	415		435	345
Siebens	8850	$13¼	12¾	12⅞	+⅛	16¾	10
Sifton Pro	800	$7⅛	7⅛	7⅛	−⅜	7¾	6
Sigma	300	$18½	18¼	18¼	−¼	22½	900
Silvmq	11000	14	13½	13½	−1	19½	12
Silverwd A	2380	$14⅛	13¾	14⅛	+⅜	17¼	12
Simco Erl	400	330	325	330	+10	445	315
Simpsons	78038	$8¼	7¾	8¼	+¼	11⅛	7½
Simpson S	12260	$11⅛	11	11		14⅞	10⅝
Sklar M	4360	$7½	7¼	7¼		10⅞	6⅞
Skye Res	7200	390	385	385	−15	430	285
Skyline H	2420	$5	475	495	+10	7⅞	475
Slater Stl	2125	$10¾	10⅝	10¾		13⅞	10⅜
Slat Steel p	z50	$14½	14½	14½		15½	14¼
Slater B pr	250	$14½	14½	14½	−½	15½	14⅞
Slater 6 pr	z20	$15½	15½	15½		16½	15
Slat W Can	3571	$9⅞	9½	9¾	+⅛	19½	9¼
Sobey Stor	200	$7¼	7¼	7¼	+¼	8⅜	5¼
Sogepet	3400	129	125	129	+4	235	112
Somville p	75	$39¼	39¼	39¼		40	39¼
Sonor I A p	300	$5	5	5	−⅛	5⅜	5
Southam	6975	$30	29½	29¾	−¼	32¾	27
Spar Aero	13600	290	275	290		465	275
Spooner	20700	46	43	43		79	40
St Brodcst	1500	$10¼	10½	10½	−¼	15	10
St Paving	6900	$9⅜	8⅛	8⅝	−1	9⅛	6¾
Stelco	27631	$30¾	30⅜	30½		38	28⅞
Steep R	11850	154	150	150	+1	230	148
Steinbg A	1020	$23½	22⅞	23½	−¼	30⅛	22⅛
Steintron	1000	$5	5	5	−¼	6⅞	445
Ster Trust	145	$10¾	10¾	10¾	+½	11¾	9⅝
Strathrn A	5800	230	215	220	−10	365	215
Sul Cont	24500	43	38	38	+1	60	27
Sullivan	2058	295	275	285	+5	350	220
Sunbrst E	13 00	26	22	22	−2½	29	10
Sundale O	65385	875	795	875	+80	875	575
Superior A	3600	325	310	325	+25	5	300
Surpass C	2300	115	105	105	−5	160	86
Systems D	3676	$15½	15¼	15¼	−¼	24¼	14½

T - Z

	Volume	Haut	Bas	Clôt.	Ver.	Haut 1973	Bas 1973
Tara	9915	$14½	13¾	14½	+⅛	17¾	13¼
Teck Cor A	4167	410	390	410	+10	505	350
Tesk Cor B	5719	390	375	390	+25	460	325
Teledyne	300	415	410	410	−5	5¼	400

Voir suite à la page C 8

MONTRÉAL

PAR LA PRESSE CANADIENNE

(Les cours ci-dessous sont donnés en dollars et les fractions en huitièmes)

	Volume	Haut	Bas	Clôt.	Var.	Haut 1973	Bas 1973
Abit	66,480	13/1	12/0	13/1	+ 1/2	13/1	9/4
Agra In	500	11/4	11/4	11/4	Inch.	11/4	11/4
Alta Gs	5,700	12/2	11/6	11/5	& /4	17/7	11/6
Alcan	110,376	34/0	33/1	33/2	— /3	34/0	22/5
Alg Stl	24,005	19/0	18/3	19/0	+ /4	19/2	13/2
Alu 4½	25	35/4	35/4	35/4	Inch.	37/2	35/0
Andres W	200	31/0	31/0	31/0	+ /4	49/6	30/0
Ang C P	1,540	17/0	15/0	17/0	+ 2/1	17/0	7/0
Aquit	3,525	23/4	22/6	22/5	— /2	30/1	20/4
Argus C	2,701	12/2	12/2	12/2	— /2	14/6	12/1
Asbest	2,686	15/0	14/6	14/7	— /3	19/7	14/6
Astral C	1,700	1 80	1 65	1 65	— .15	2 25	1 10
Bk Mont	13,066	18/6	18/4	18/4	— /2	22/4	17/0
Bank NS	12,924	35/2	34/7	35/2	+ /4	37/7	30/6
Bq C Nat	10,049	17/7	17/4	17/7	+ /4	18/0	15/6
Bq Depar	600	17/0	16/6	17/0	Inch.	23/4	16/4
Bq Pro C	1,786	15/3	15/2	15/3	Inch.	17/0	14/4
Baton Br	6,000	9/5	9/5	9/5	— /2	14/0	9/0
Bell Cn	12,052	41/0	40/6	40/6	— /1	45/3	40/4
Bell pr A	333	45/6	45/4	45/4	— /2	50/4	45/1
Bm RtRlty	1,025	14/0	13/6	14/0	+ /1	14/7	12/5
B Rlty wt	49,390	3 15	2 90	3 15	Inch.	4 10	2 90
Bombard	1,320	3 80	3 70	3 75	— .10	7/3	3 50
Bordr Ch	2,100	2 05	2 00	2 00	— .05	5/4	1 75
Bow Crp	100	3 90	3 90	3 90	— .25	5/1	3 90
Bp Can	14,010	16/3	15/3	15/4	— /2	20/5	14/1
Brascan	12,896	18/4	17/4	18/3	+ 1/0	21/5	17/3
Br Col For	4,300	21/2	18/4	21/2	+ 2/6	21/2	15/4
Br C Pho	2,275	50/2	50/0	50/0	— 1/6	58/3	50/0
Brimco	9,487	5/5	5/4	5/4	— /3	6/1	4 75
Bruck B	300	7/7	7/7	7/7	+ /7	7/7	5/2
Budo Aut	100	14/0	14/0	14/0	— /3	17/0	14/0
CAE Ind	2,300	10/1	10/0	10/0	— /2	12/0	8/4
Cablecas	600	5/0	5/0	5/0	Inch.	7/0	4 75
Cal Pow	1,887	23/5	23/2	23/2	+ /1	29/5	22/6
Campeau	1,400	8/2	8/0	8/2	+ /1	11/2	7/4
Can Cem	4,405	14/1	13/7	13/7	— /2	14/7	13/5
C Cem pr	185	17/7	17/7	17/7	— /2	19/4	17/7
C Perm Mrg	945	17/7	17/6	17/7	— /2	25/2	17/4
C Arena	700	16/0	15/2	16/0	+ 1/0	19/3	15/0
C Brew	6,050	4 50	4 40	4 40	— .05	6/3	3 30
C Cablesy	420	16/0	15/4	15/4	— /4	19/4	14/1
C Cellul	8,620	5/5	5/3	5/3	— /3	6/1	86
C Hydro	500	7/6	7/4	7/6	Inch.	13/6	7/4
C Imp Bk	5,325	30/6	30/0	30/3	— /4	33/0	27/3
CIL	5,604	15/2	15/1	15/2	+ /2	17/5	14/0
C Intl Po	400	12/0	12/0	12/0	+ /2	14/0	11/4
C Int Ppr	590	13/0	12/4	12/5 9	/1	14/0	12/0
C Javel	203,050	14/6	12/0	14/0	+ 1/1	14/4	1 04
C Marco	6,201	4 00	3 85	3 85	— .15	5/3	3 40
C Pac Inv	1,371	30/4	30/2	30/3	— /3	32/0	24/4
C Pac wt	1,800	2 40	2 30	2 35	Inch.	3 20	1 90
C Reynold	600	11/0	11/0	11/0	+ 3/0	11/0	8/0
C Salt Lt	100	15/3	15/3	15/3	+ 1/3	17/7	14/0
C Tire A	725	50/0	48/4	49/7	+ 1/1	65/4	66/4
C Vickers	100	17/0	17/0	17/0	— 3/5	20/6	11/4
Canron	950	20/4	20/0	20/4	+ /6	26/7	19/2
C P Ltd	22,385	16/7	16/3	16/5	+ /2	19/1	15/6
C P 4 pr	500	6/7	6/7	6/7	— /1	7/6	6/6
C P pr A	1,200	10/5	10/4	10/4	Inch.	11/3	10/3
Celan Can	3,255	4 75	4 60	4 75	+ .15	4 95	3 60
Centr Dyn	600	1 80	1 70	1 80	+ .15	2 90	91
CFCN Com	4,500	8/4	8/4	8/4	Inch.	10/4	7/6
Charter In	100	1 45	1 45	1 45	— .05	1 90	1 45
Chrysler	2,270	24/6	24/0	24/2	Inch.	42/4	23/0
Coles Bk	800	7/6	7/6	7/6	+ /2	8/4	7/4
Cockf Br	100	5/5	5/5	5/5	+ /1	6/2	4 75
Cominco	3,125	32/2	31/4	31/5	— /6	34/4	25/0
C Bath	59,471	27/4	24/7	27/4	+ 2/4	27/4	16/4
C Bath wt	2,000	1 30	1 30	1 30	+ .70	1 30	26
C Bath 68	26,145	15/0	13/0	15/0	+ 2/4	15/0	6 55
C Bath pr	600	18/4	18/4	18/4	Inch.	21/3	18/2
Cons Gas	5,063	15/6	15/1	15/5	+ /3	18/4	14/7
Cons Gl	35,901	9/4	9/0	90	Inch.	15/5	8/4
Corby B	100	20/4	20/4	20/4	+ /1	23/2	20/3
Corpex	1,355	8/2	8/0	8/2	Inch.	14/6	8/0
Crain RL	700	10/5	10/4	10/4	Inch.	14/4	9/3
Credit Fonc	85	101/0	100/0	100/0	— 6/3	120/4	95/4
Crown Ck	10	265/0	265/0	265/0	+ 10/0	275/0	255/0
Crown Zl	527	23/6	23/0	23/6	+ /6	23/6	18/5
Crush	200	12/6	12/6	12/6	Inch.	17/0	11/3
Dalmys A	700	7/2	7/0	7/0	Inch	13/2	7/0
Danmt Crp	1,250	85	85	85	+ .05	1 60	80
Denison	321	38/2	38/1	38/2	+ /2	40/0	28/1
Dist Seag	4,365	41/4	41/0	41/2	+ /3	44/0	37/0
Dome Pe	3,060	36/0	34/4	34/6	— 1/0	52/0	26/4
Dm Bridge	300	39/0	39/0	39/0	+ /2	39/0	31/3
Dofasco	5,823	28/2	28/0	28/0	— /2	28/7	25/0
D Glass	347	12/4	12/4	12/4	Inch.	14/2	11/5
D Stores	825	14/4	14/2	14/4	Inch.	16/0	13/3
D Text	31,700	9/0	8/4	8/7	+ /3	10/6	7/4
Domtas	28,657	23/6	21/3	23/6	+ 2/1	23/6	16/4
Donohue	890	10/0	9/5	10/0	+ /4	10/0	7/2
Dupont	1,022	29/6	29/1	29/6	+ /4	33/4	26/0
Dupuis A	680	6/2	6/2	6/2	Inch.	7/5	6/0
East C Svg	250	17/6	17/6	17/6	+ /2	21/4	16/6
E Prov Air	300	5/7	5/7	5/7	+ /1	6/2	4 75
Elec Knit	500	2 10	2 10	2 10	— .40	3 50	2 10
Enam B	100	3 00	3 00	3 00	+ .25	3 25	3 00
Fairview	1,500	18/4	18/4	18/4	Inch.	18/4	15/4
Falc Nick	605	75/5	74/6	75/4	— /4	81/4	66/0
Fin Coll	3,586	8/2	7/7	8/2	+ /3	13/4	6/2
Francan	2,200	8 95	8 75	8 95	— .05	13/0	8 00
Fraser	410	22/1	21/2	22/1	+ 1/1	23/7	16/3
Genstar	2,500	16/1	16/0	16/0	+ 1/1	23/7	16/3
Grafton	200	28/0	28/0	28/0	— /2	41/4	28/0
Gr B Canv	25	30/0	30/0	30/0	Inch.	31/0	29/7
Gr Lk Pap	2,940	26/0	25/0	26/0	+ 1/5	26/0	19/0
Gulf Can	20,505	38/1	35/6	36/2	— 1/1	40/2	31/0
Hawker Sid	4,387	5/3	4 95	5/2	+ /1	4 62	4 00
Heltmn Un	710	9/6	9/5	9/6	+ /2	10/3	8/4
Holling	1,900	45/2	45/0	45/2	— /2	49/0	42/0
Home A	18,790	47/5	45/4	47/1	+ /1	47/5	35/2
Home B	1,950	46/4	45/0	45/5	— /1	46/4	35/0
Hud B Oil	910	51/0	50/0	50/4	— /4	57/0	40/2
Husky O	38,406	26/0	24/6	25/7	+ /2	26/1	18/3
IAC	8,025	17/0	16/4	16/5	— /1	21/3	16/4
Imp Oil	60367	46/2	43/2	45/7	+ 1/4	49/1	25/7
Imasc Ltd	2,015	30/3	30/0	30/2	+ /1	34/6	27/2
Imas pr A	2,100	4 05	4 00	4 00	+ .05	4 75	3 95
Int Nick	38,549	33/4	32/2	33/2	+ 1/0	36/5	27/0
Int Pap	439	45/6	45/6	45/6	+ 1/4	45/6	37/6
Iu Int C	8,560	25/5	24/3	25/3	+ 1/1	26/5	21/4
Int Pi L	14,754	23/7	22/7	23/2	+ /2	31/2	22/4
Inv Gr A	2,700	9/3	9/2	9/2	+ /1	12/4	8/2
Inv Gr pr	2,400	19/4	19/2	19/3	— /5	25/3	19/0
Ivaco	5,400	12/0	11/6	11/7	Inch.	25/5	9/0
Jam P S	4,300	26	26	26	+ .02	35	23
Jannock	900	6/5	6/5	6/5	— /1	7/4	6/3
Kaiser	1,000	3 25	3 15	3 15	Inch.	4 00	2 10
Keen Ind	2,400	13/1	12/4	13/0	+ 1/1	14/4	9/6
Labatt	6,505	26/0	24/2	24/4	— 2/2	31/0	24/2
Lab Pf	805	26/0	24/0	24/0	— 2/7	31/0	24/0
Lacroix	900	5/2	5/0	5/2	+ /2	7/3	5/0
Laidl Mot	100	13/2	13/2	13/2	+ /2	18/0	11/0
Laur F	1,600	11/2	11/2	11/2	Inch.	13/2	11/1
La Verend	700	8/0	8/0	8/0	— /2	8/2	8/0
Lobl A	1,100	5/6	5/4	5/6	+ /1	7/2	5/4
Lobl B	100	5/6	5/6	5/6	+ /1	7/1	5/2
Logist Cp	2,200	5/0	4 95	5/0	Inch.	7/4	4 75
Maclar A	800	25/7	25/7	25/7	+ /3	26/0	20/4
Maclar B	300	27/0	26/4	27/0	Inch.	27/0	22/0
MacMillb	27,825	33/0	32/0	33/0	+ 1/2	33/4	25/3
Magnas Cn	100	8/0	8/0	8/0	— /4	17/4	8/0
Maislin	1,445	8/6	8/4	8/4	Inch.	13/3	8/1
Mache Un	100	2 20	2 20	2 20	+ .45	3 50	1 50
Marit El	100	10/4	10/4	10/4	— /4	34/0	10/4
Marit Tl	895	19/1	18/4	18/4	— /1	23/1	18/2
Mass Ferg	49,551	23/4	22/7	23/1	+ /2	23/4	16/7
Melchers	2,000	8/2	7/4	7/4	— /6	9/4	6/4
Merc Bnk	11,935	25/0	24/4	24/7	— /1	29/4	20/7
Micc Inv	266	31/0	30/4	30/4	Inch.	35/0	25/2
Microsys	828	8/7	8/6	8/7	+ /1	14/5	8/0
Molson A	16,870	24/0	22/7	23/0	— 1/1	31/0	22/7
M.L. Worth.	645	17/4	17/4	17/4	Inch.	18/2	16/0
Monenco	250	10/2	9/6	10/2	+ /2	11/0	9/6
Mtl Trust	2,610	18/4	18/4	18/4	Inch.	23/0	18/0
Moore Co	7,840	49/4	47/4	49/3	+ 1/5	54/4	47/4
Morse R	1,100	16/2	16/0	16/0	Inch.	17/6	9/6
Morse R B	200	15/0	15/0	15/0	+ 3/4	15/0	11/0
Mult Acc	2,600	8/2	7/4	7/7	+ /2	15/1	7/2
Murphy O	200	9/0	9/0	9/0	— /2	10/2	7/6
N B Cook	100	30	30	30	Inch.	55	30
Nat Sea	350	15/2	15/2	15/2	+ /2	15/2	9/7
Nat Trust	300	21/4	21/4	21/4	— 21/2	51/0	21/4
New Brnsw	647	14/0	13/6	14/0	+ /2	15/3	13/6
Newfld L	300	11/4	11/4	11/4	— /4	14/3	11/4
Noranda A	9,027	51/7	50/3	50/4	— 1/4	55/2	50/3
Nordair	1,000	5/2	4 90	5 25	+ .30	6/2	4 25
Nor Centr	2,742	9/7	9/4	9/4	— /1	12/3	9/0
N West S	270	5/5	5/5	5/5	+ /1	7/0	5/4
Oshawa A	512	8/5	8/5	8/5	— /2	12/0	8/5
Pac Petro	6,975	32/7	31/7	32/6	+ 1/0	46/2	23/4
Pancana	29,200	14/5	14/2	14/4	— /3	18/4	12/5
Pan Oc O	19,583	16/0	15/2	16/0	+ /1	165/	11/1
Peerl R	100	7/4	7/4	7/4	— /4	16/0	7/4
Peoples S	7,100	11/2	11/0	11/2	— /2	22/4	10/4
Placer	13,000	27/0	26/6	26/6	— /2	32/2	24/3
Popul In	425	1 80	1 80	1 80	— .20	2 75	1 65
Pow Corp	12,105	11/2	10/7	11/0	inch.	14/3	10/0
Pow C 5 P	1,950	11/6	11/4	11/4	— /6	14/7	10/6
Prendr G	4,150	4 30	4 00	4 10	— .65	5/7	4 00
Price	28,896	16/1	15/0	16/1	+ 1/3	16/5	13/0
Price P	25	50/0	50/0	50/0	inch.	55/0	49/0
Provigo	16,040	8/7	8/6	8/7	+ /1	10/0	8/3
Quebecor	1,200	14/4	13/2	14/4	+ 1/1	19/4	10/0
Que Phone	100	16/4	16/4	16/4	inch.	19/0	15/6
Q Phone 43/4	125	11/0	11/0	11/0	— 1/2	12/2	11/0
Rapid D	4,000	8/1	7/3	7/6	+ /2	17/0	6/1
Reed Sh	1,200	10/4	10/1	10/4	+ /3	12/0	9/0
Reltman	14,800	9/0	8/7	9/0	+ /2	16/0	8/6
Resour S	2,874	3 35	3 25	3 30	— .05	5/6	3 25
Rio Alg	2,012	27/0	27/0	27/0	— 1/4	30/6	19/6
Roll A	1,925	8/7	8/6	8/7	+ /2	9/2	6/6
Roll pr	100	52/0	52/0	52/0	inch.	52/0	51/3
Rothmans	300	14/4	14/4	14/4	inch.	18/0	11/2
Rothm pr	250	18/1	18/1	18/1	+ /1	20/6	16/0
Royal Bk	5,165	36/2	35/4	36/0	inch.	38/1	32/4
Royal Tr	2,168	24/4	24/0	24/4	+ /5	27/4	22/0
Russel	200	13/6	13/0	12/0	inch.	13/0	10/4
Sandwell	100	4 75	4 75	4 75	+ .50	5/6	3 50
Scott L	1,656	2 70	2 50	2 50	— .30	6/0	2 50
Scotts R	26,500	8/0	7/5	8/0	+ /4	9/6	7/4
Seco Cem	200	9/6	9/6	9/6	+ /2	10/7	9/6
Selkirk	600	16/0	16/0	16/0	— /2	16/2	13/2
Shell C	65,310	21/2	20/0	20/4	— /2	21/2	15/2
Simpsons	14,120	8/2	7/7	8/1	inch.	10/4	7/5
Simp Se	2,370	11/2	11/0	11/0	inch.	14/7	10/6
Southam	2,825	30/0	29/4	29/6	inch.	33/0	27/4
Steel	5,469	30/6	30/4	30/4	— /1	38/0	29/0
Steinbg A	10,780	23/2	22/5	23/2	— /5	30/1	22/5
Super El	1,600	1 60	1 40	1 40	— .10	2 60	1 30
Texaco	8,600	65/4	63/0	63/0	— 2/4	71/4	55/0
Thomson	2,400	13/4	13/2	13/2	inch.	16/1	11/4
Tor Dom	1,178	34/5	34/0	34/0	— /4	35/2	30/5
T D Real	2,275	29/0	28/6	28/6	+ /2	34/0	27/7
T D Realty	303	3 15	3 15	3 15	— .10	3 45	3 15
Total P	150	7 50	7 50	7 50	+ .35	9 55	6 15
Traders	4,050	17/7	17/4	17/7	+ /3	22/2	15/6
Trans C P	4,312	29/4	28/6	29/3	— /1	44/3	27/6
Trans C 265	400	43/0	42/2	42/2	— /2	55/0	40/0
Trans P 275	353	57/1	57/0	57/0	+ 1/4	60/4	52/0
Trans Mt	435	19/4	19/4	19/4	inch.	23/7	19/2
Treco	200	3 85	3 85	3 85	inch.	6 00	3 60
Trizec	717	21/6	21/6	21/6	+ /6	22/0	17/6
Trizec W	3,600	55	55	55	+ .02	71	50
Trust G	363	23/0	23/0	23/0	inch.	29/0	23/0
Unican	865	3 70	3 70	3 70	+ .05	9 00	3 60
Unigesco	700	2 55	2 40	2 55	inch.	3 60	2 40
Unig B	1,033	2 30	2 10	2 20	— .15	3 20	2 10
Union Ca	2,270	17/0	17/0	17/0	+ /6	18/6	15/0
Unity Bk	13,140	7/0	6/2	6/3	+ /6	7/7	5/4
Unt A Pt	100	26/2	26/2	26/2	+ /2	27/4	23/4
Velcro	1,160	7/2	7/0	7/2	— /2	14/5	4/4
Villager	350	2 60	2 60	2 60	inch.	6/4	2 25
Wajax	2,385	12/2	12/0	12/1	+ /3	12/4	9/6
Walker A	5,708	54/6	53/6	54/5	+ /1	56/7	53/4
Warn Her	700	7/6	6/6	6/6	— /4	9/0	6/6
Warring	2,700	6/5	6/4	6/5	+ /1	7/6	6/2
Weldwood	200	15/7	15/7	15/7	+ /1	18/4	14/0
Westc P	300	20/4	20/4	20/4	— /4	21/0	20/4
West C Tr	1,120	17/7	17/6	17/7	+ /3	24/0	17/0
Weston	100	21/0	21/0	21/0	inch.	22/2	18/0
Woodw S	2,350	23/4	23/0	23/4	inch.	32/0	21/4
Zellers	20,360	14/6	14/2	14/4	inch.	20/4	14/2
Zodiac	500	2 50	2 20	2 30	— .10	4 40	2 20

VOLUME 1,693,521

CANADIENNE

PAR LA PRESSE CANADIENNE

(Les cours ci-dessous sont donnés en dollars et les fractions en huitièmes)

MINES - PETROLES

	Volume	Haut	Bas	Clôt.	Var.	Haut 1973	Bas 1973
Abit As	1,500	1 34	1 25	1 25	— .05	3 15	1 10
Abit Cp	7,000	.13/0	.12/0	.13/0	+.00/4	.27/0	.10/0
Acroll	16,152	.64	.56	.63	+ .03	1 15	.42/0
AIS Res	85,488	1 00	.90	1 00	inch.	2 60	.80
Ajax Mn	3,000	.18/0	.17/0	.17/0	—.01/0	.27/0	.15/0
Aldona	888	.32/0	.32/0	.32/0	+.04/0	4 00	.32/0
Amag BB	6,000	.06/0	.06/0	.05/0	—.01/0	.07/4	.03/0
A Eagle	6,100	.78	.66	.77	+ .01	1 29	.66
Amos Mi	1,900	.07/4	.07/4	.07/4	+.01/4	.12/0	.05/0
Basic R	3,100	3 15	3 00	3 15	+ .05	3 55	1 90
Baker T	9,000	.41/0	.40/0	.40/0	—.02/0	.61	.37/0
Bateman	500	.08/0	.08/0	.08/0	inch.	.12/0	.03/0
Beav Mi	42,300	1 25	1 18	1 22	— .03	1 25	1 02
Bellesh	24,000	.11/0	.09/0	.10/0	inch.	.20/0	.07/0
Beliter	6,000	.19/	.19/0	.19/0	+.01/0	.31/0	.18/0
Bison P	3,166	4 85	4 70	4 85	— .15	7 00	3 65
Burnt H	6,000	.09/0	.09/0	.09/0	inch.	.19/0	.07/0
Cabot E	112,850	4 60	2 25	2 40	+ .20	4 60	.65
Cadil E	10,300	.90	.85	.90	— .07	1 39	.71
Caliper	43,600	.13/0	.10/0	.11/0	—.0/0	.35/0	.10/0
C Keeley	4,000	.04/0	.04/0	.04/0	—.00/4	.07/4	.03/0
C Mgsit	5,500	.25/0	.25/0	.25/0	inch.	.37/0	.20/0
Cannon	2,000	.05/0	.05/0	.05/0	inch.	.09/0	.03/0
Capri M	25,500	.20/0	.18/0	.19/4	+.01/4	.36/0	.18/0
Chibex	5,600	1 05	.95	.96	— .09	1 50	.80
Chib Cp	5,000	.23/0	.20/0	.23/0	+.03/0	.27/0	.18/0
Chipman	1,143	.05/4	.05/4	.05/4	—.25/4	.31/0	.05/4
Co Nick	2,900	.80	.75	.80	inch.	.95	.65
C Quest	7,000	.15/0	.15/0	.15/0	inch.	.20/0	.10/0
C Belik	88,500	.01/4	.01/0	.01/0	—.01/4	.03/0	.01/0
C Canor	750	.17/0	.17/0	.17/0	inch.	.23/0	.17/0
C Daerg	3,500	.32/0	.30/0	.32/0	—.03/0	.35/0	.13/0
C Devpl	1,540	.50/0	.42/0	.48/0	+.02/0	1 00	.42/0
Cons Imp	49,500	.15/0	.14/0	.14/0	—.01/0	.15/0	.06/0
C Mogadr	2,187	.08/0	.08/0	.08/0	inch.	.17/0	.06/0
Conuco	1,115	.35/0	.35/0	.35/0	inch.	.44/0	.30/0
C Louan	5,000	.51	.50	.50/0	—.02/0	.75	.28/0
C Tache	700	.25/0	.25/0	.25/0	—.05/0	.84	.25/0
C Tower	4,500	.25/0	.25/0	.25/0	inch.	1 40	.15/0
Coulee	1,500	.03/0	.03/0	.03/0	—.03/0	.13/0	.03/0
Credo	11,500	.08/0	.08/0	.08/0	inch.	.19/0	.05/0
Cresus	5,000	.05/0	.05/0	.05/0	+.01/4	.05/0	.03/0
Crwnbrd	4,000	.03/0	.03/0	.03/0	inch.	.03/0	.01/0
Cuvier	123,050	3 35	2 95	3 10	inch.	3 35	1 75
Dasson	24,000	.07/0	.06/4	.07/0	inch.	.08/4	.04/4
Dauphin	10,000	.05/0	.04/0	.05/0	inch.	.07/0	.04/0
Dev Elb	1,000	.06/0	.06/0	.06/0	inch.	.11/4	.02/0
D Leashl	2,000	.04/4	.04/4	.04/4	+.00/4	.08/0	.02/4
Ducros	700	.18/4	.18/4	.18/4	inch.	.50/0	.18/4
Dumont	35,500	.48/0	.44/0	.44/0	—.02/0	.56/0	.32/0
Duvan C	15,000	.04/0	.03/0	.04/0	inch.	.04/4	.02/0
Dynaco	13,527	.09/4	.08/0	.09/0	—.01/0	.59	.07/0
Dynamic	1,100	.30/0	.30/0	.30/0	inch.	.40/0	.25/0
East Su	110	2 75	2 75	2 75	— .07	3 05	2 50
Embassy	5,900	.49/0	.48/0	.48/0	+.42/4	4.70/0	.44/0
E Mnral	2,041	.10/0	.10/0	.10/0	+.04/0	.17/0	.05/0
Expo Ung	1,000	.12/0	.12/0	.12/0	—.01/0	.20/0	.11/0
Falcon	4,100	13/4	13/4	13/4	— /2	15/0	12/1
Fannex	1,289	.27/0	.27/0	.27/0	—.01/0	.45/0	.27/0
Flint R	21,400	.20/0	.17/0	.20/0	+.05/0	1 15	.14/4
Gaspe Q	12,000	1 11	1 02	1 03	— .12	1 39	.64
Goldex	700	3 40	3 20	3 25	+ .05	4 40	2 30
G Hawk	39,500	.29/0	.24/0	.26/4	+.02/4	.43/0	.12/0
Grasset	10,250	.20/0	.20/0	.20/0	—.02/0	.25/0	.16/0
G Smelt	600	.05/0	.05/0	.05/0	—.01/0	.10/0	.04/0
Green C	1,400	2 40	2 20	2 20	— .50	5 25	2 15
Hibiscus	3,000	1 13	1 13	1 13	inch.	1 14	.70
I Norval	2,000	.14/0	.14/0	.14/0	+.04/0	.20/0	.08/0
Invictus	49,600	.79	.69	.79	+ .05	1 07	.28/0
Israel	2,000	.10/0	.10/0	.10/0	inch.	.17/0	.10/0
Jamestwn	500	.40/0	.40/0	.40/0	—.05/0	.75	.15/0
Jasmine	16,000	.70	.67	.70	+ .02	.70	.59
Joubi M	74,069	.60	.50	.56	+ .06	.60	.34/0
Jupiter	4,150	.80	.65	.80	+ .15	1 25	.55
Kalilo	2,600	.20/0	.18/0	.18/0	+.03/0	2 00	.05/0
Keltic	7,000	.13/4	.13/0	.13/0	—.02/0	.18/0	.01/0
Kiena	6,600	1 80	1 65	1 80	+ .15	2 85	1 30
Kingswd	52,000	.09/0	.06/4	.08/0	+.01/0	.25/0	.03/4
Kontiki	16,000	.17/0	.14/0	.17/0	+.01/0	.28/0	.10/0
Laduboro	5,000	.80	.80	.80	inch.	8 90	.65
Lynx CE	2,900	.70	.65	.65	— .10	1 74	.61
Macd Mi	2,700	.33/0	.32/0	.33/0	inch.	.40/0	.17/0
Maclan	21,100	2 27	2 21	2 27	+ .02	3 05	1 20
M Hygrd	15,980	3 75	3 55	3 55	+ .10	3 75	2 00
Marsh B	1,000	.07/4	.07/4	.07/4	inch.	.14/0	.07/0
Maybrun	20,000	.24/0	.21/0	.23/0	+.02/0	.26/0	.10/0
Menorah	42,666	.13/0	.11/4	.12/0	+.01/0	.14/0	.06/4
Mid Ind	1,000	.38/0	.38/0	.38/0	—.03/0	.64	.31/0
Midepsa	5,000	.05/0	.05/0	.05/0	+.01/0	.07/0	.04/0
Mija M	2,500	.11/0	.10/0	.10/0	—.01/0	.11/0	.06/0
Mineral	5,000	.18/0	.18/0	.18/0	+.03/0	.19/0	.06/0
Min Res	32,466	1 75	1 30	1 30	— .45	2 04	.55
Mistango	4,000	.07/0	.07/0	.07/0	insh.	.12/0	.06/0
MM Porc	35,000	.43/0	.35/0	.40/0	inch.	.43/0	.09/0
Mt Laur	7,200	.85	.80	.85	+ .02	1 40	.70
Mt Jamie	3,000	.11/4	.11/4	.11/4	—.02/4	.20/0	.07/0
Muscocho	44,500	.42/0	.38/0	.39/0	—.02/0	.67	.24/0
Nat Min	5,500	.04/0	.04/0	.04/0	+.01/4	.04/0	.02/0
N Hosco	900	.48/0	.48/0	.48/0	—.07/0	1 15	.45/4
N Insco	11,000	.85	.80	.80	— .05	2 80	.42/0
Nocana	3,000	.12/0	.12/0	.12/0	inch.	.15/0	.04/0
NA Asbst	8,000	.15/0	.14/0	.15/0	inch.	.30/0	.01/4
NA Rare	8,500	.21/0	.20/0	.21/0	+.01/0	.40/0	.18/0
Nrseman	94,500	.38/0	.27/0	.33/0	+.06/0	.38/0	.15/0
NQN Min	41,000	.39/0	.31/0	.37/0	+.08/0	.42/0	.18/0
Panacan	17,000	.21/0	.19/0	.21/0	+.01/0	.52/0	.17/0
Pat Silv	5,000	.04/4	.04/4	.04/4	—.00/4	.08/0	.04/0
Peso Sil	3,550	.21/0	.21/0	.21/0	inch.	.33/0	.05/0
Pitt Go	1,000	.04/0	.04/0	.04/0	inch.	.05/4	.03/0
Probe M	9,650	.46/0	.46/0	.46/0	inch.	4 90	.29/0
Q Expir	12,500	.53	.49/0	.53	+ .01	.75	.30/0
Q Uranm	28,500	.29/4	.25/0	.27/4	+.03/4	.39/0	.06/0
Rouyn	15,000	.03/0	.03/0	.03/0	—.02/0	.08/4	.02/0
Royal A	60,599	.92	.85	.86	inch.	1 78	.39/0
StLaw C	200	1 20	1 20	1 20	+ .10	1 55	1 00
St Lucie	14,000	.22/0	.21/0	.22/0	+.01/0	.34/0	.16/0
Slocan	1,000	.94	.93	.93	— .01	2 50	.90
S Dufit	16,166	.16/0	.15/0	.15/0	—.01/0	.29/0	.13/0
Stand G	5,916	.20/0	.20/0	.20/0	inch.	.35/0	.19/0
Stanford	22,550	.90	.82	.83	— .02	1 46	.25/0
Sturgeon	1,500	.40/0	.35/0	.40/0	+.25/0	.40/0	.02/0
Tagami	1,500	.07/0	.07/0	.07/0	inch.	.10/0	.06/0
Timrod	30,800	.22/0	.17/0	.17/0	—.01/0	.25/0	.14/0
Toronado	4,000	.12/0	.08/0	.12/0	insh.	.21/0	.06/0
Transtr	109,400	.41/0	.37/0	.40/0	+.02/0	.41/0	.27/0
Troilus	16,500	.29/0	.27/0	.29/0	inch.	.31/0	.15/0
Twent C	9,960	1 69	1 69	1 69	inch.	1 70	1 00
Viewpnt	2,000	.20/0	.20/0	.20/0	—.05/0	1 30	.15/0
Vik Oil	15,000	5 00	4 40	4 80	+ .40	10/6	3 95
Waite D	900	.09/0	.09/0	.09/0	inch.	.10/0	.08/0
West QM	119,166	.25/0	.23/0	.25/0	+.01/0	.25/0	.05/0
W Hill	8,000	.22/0	.18/0	.18/0	—.02/0	.37/0	.12/4
White S	1,000	.15/4	.15/4	.15/4	—.00/4	.24/4	.13/0
Zinat M	9,000	.06/0	.05/0	.06/0	+.01/0	.07/0	.01/4

VOLUME: 2,189,863

INDUSTRIELLES

	Volume	Haut	Bas	Clôt.	Var.	Haut 1973	Bas 1973
Ambas D	6,200	1 90	1 80	1 90	inch.	1 90	.90
Aquabist	6,840	1 05	.80	1 00	+ .23	5/1	.50
Belgium	8,970	3 00	2 25	3 00	+ .50	13/4	1 90
Berncam	10,350	2 65	2 20	2 30	— .45	9/4	1 90
Bio Vita	2,050	.68	.57	.68	+ .11	8/5	.50
Cantol	100	6/6	6/6	6/6	+ /4	8/4	5/3
Cap Dyn	300	2 75	2 65	2 75	+ .10	4 25	1 75
Casavant	300	2 00	2 00	2 00	— .05	2 10	1 55
Cinevis	17,100	6/0	5/0	5/2	inch.	13/6	/4
City As	800	.50	.50	.50	inch.	.75	.50
C Holdg	7,500	2 70	2 50	2 70	+ .10	4 15	1 85
Commodr	2,800	9/0	8/6	9/0	+ /4	19/2	8/0
Com A wt	200	5 50	5 50	5 00	inch.	14/4	5 00
Crawf A	600	2 50	2 50	2 50	— .50	3 50	2 50
Deltan	100	4 75	4 75	4 75	— .25	6/4	4 75
Dalfens	4,410	3 00	2 85	3 00	+ .10	3 00	1 50
Domco L	555	3 25	3 25	3 25	— .20	5/0	3 00
Davis D	100	2 05	2 05	2 05	inch.	2 75	2 00
Drumetco	450	.15	.15	.15	— .10	.70	.15
Drum WA	100	4 75	4 75	4 75	inch.	4 75	4 25
Inind C	600	5/6	5/5	5/6	+ /2	9/1	5/4
I Atlas	1,000	.47	.47	.47	— .01	.65	.21
Lemtex	2,000	.43	.43	.43	— .01	.57	.30
Moreind	2,700	2 15	2 00	2 00	— .20	3 25	2 00
Old C wt	9,000	.40/0	.40/0	.40/0	+.16/0	.45/0	.24/0
Pac Atl	300	3 30	3 30	3 30	inch.	4 00	3 25
Pembroke	750	20/0	20/0	20/0	— 1/0	22/0	18/0
Polcon	400	1 75	1 70	1 75	+ .15	3 40	1 60
Pow 6pr	500	11/0	11/0	11/0	— 1/0	13/4	11/0
Profiex	43,900	1 95	1 25	1 30	— 1.20	6 00	1 25
Que Ph55	100	12/5	12/5	12/5	+ /3	13/0	11/0
Reprox	8,400	4 00	3 80	3 90	— .05	8 00	3 00
RRD Ltd	166	1 25	1 25	1 25	— .25	3 00	1 25
Sensormt	1,300	1 20	1 20	1 20	— .05	1 60	1 20
S M A	2,800	1 25	1 25	1 25	— .05	2 80	1 10
Sogena	300	3 50	3 50	3 50	— .50	4 00	3 50
Spart C	2,100	.61	.60	.60	— .14	1 25	.45
Val Mar	3,000	2 55	2 50	2 50	— .10	3 25	2 00
Wabasso	100	11/0	11/0	11/0	+ 1/0	12/4	10/0

VOLUME: 149,451

INDICES À LA BOURSE DE TORONTO

	Ind.	Aur.	Mét.	Pét.
Var. 7 sept.	+0.38	+1.59	+1.18	+3.83
Clôt. 7 sept.	217.04	271.78	102.85	254.58
Haut 73	229.32	327.00	108.73	290.48
Bas 73	200.44	184.89	85.02	198.13
Haut 73	221.64	229.26	98.68	277.45
Bas 72	181.66	140.58	79.15	209.19

INDICES À LA BOURSE DE MONTRÉAL

	Ind.	Ser. pub.	Banques	Comp.	Pap.
Var. 7 sept.	+1.53	+0.33	−0.02	+1.13	+3.42
Clôt. 7 sept.	249.93	142.41	268.23	230.69	136.67
Haut 73	256.87	163.37	288.77	241.33	136.67
Bas 73	187.56	139.95	243.06	206.12	95.74
Haut 72	247.92	167.87	286.40	234.30	101.97
Bas 72	187.56	150.88	227.56	186.08	81.22

NEW YORK

PAR LA PRESSE CANADIENNE

VENDREDI, 7 SEPTEMBRE 1973

A-B

Valeurs	Ventes	Haut	Bas	Ferm.	Ch. net
Abbt Lb	20 76	63½	61¾	62½	—¾
ACF In	10 34	43¾	43½	43¾	
Addrsso	6 83	13⅛	12⅝	13	—¼
Admiral	4 18	10⅝	10½	10½	
Airco	9 90	11⅞	11⅜	11¾	+¼
Alcan Al	17 218	33⅛	32⅞	33⅛	
Alleg Cp	11 12	9⅛	9	9⅛	
Allg Lud	6 17	24⅝	24⅜	24½	—¼
Allg Pw	8 170	19¾	19½	19¾	+⅛
Alln GP	9 40	11½	10⅞	11⅜	
Alld Ch	11 106	35⅝	35⅛	35⅝	+¼
Allis Ch	11 113	12	11⅝	11⅞	
A Hess	19 454	36¼	34⅞	35¾	+1⅝
Am Airl	271	10⅞	10⅜	10½	—¼
A Brnd	7 61	35⅞	35¼	35⅞	+⅛
ABC	11 171	29	28⅛	28⅝	—⅛
Am Can	9 76	30½	30	30½	+⅜
Am ElP	9 403	26¼	25⅞	25⅞	—⅜
A Home	35 499	42⅜	41⅝	41⅝	—⅛
Am Hos	41 87	44½	44	44	—¼
Am Mot	5 278	7⅝	7½	7⅝	
A Smitr	7 128	20⅞	20½	20½	
Am Stand	8 659	14¾	14⅛	14⅝	—¼
Am TT	10 1064	50	49½	49¾	+¼
Ampx Cp	11 70	4⅞	4½	4⅝	
Apache	6 31	13⅛	13	13	
Apeco Cp	15 176	3⅞	3½	3⅞	+¼
Armco St	6 360	19⅞	19⅜	19½	
Armst Ck	14 57	29⅝	28⅛	29⅝	+1¼
Arm RU	5 8	27	26¾	26¾	
Atl Rich	22 426	92½	90¼	90¼	—1¼
Avco Cp	3 69	9½	9⅛	9⅜	+⅛
Avon Pd	46 694	109½	105½	105½	—4½
Babck W	12 132	25¼	24½	25	
Bath Ind	6 28	19¾	19¼	19¾	+⅛
Baxt La	60 138	53⅛	52⅝	53	—⅛
Beckmn	19 40	32¾	32½	32¾	+¼
Beech A	6 13	13⅞	13⅝	13⅞	
B.EL How	9 55	32	31½	31½	—½
Bendix	8 97	34¼	33¾	34	—⅛
Benfl Cp	7 150	31⅜	30⅝	31	
Beth Stl	7 200	27½	26⅞	27½	+⅜
Black D	49 37	122	120½	120½	—1½
Block HR	11 78	12⅛	12	12⅛	
Boeing	9 398	18⅛	16¾	17¼	—1
Boise Cas	6 255	13⅞	13½	13⅞	+⅛
Bordn	9 63	22¾	22½	22⅝	+⅛
Borg War	7 103	25¼	24½	24⅝	—⅜
Brist My	0 246	60¼	58½	59⅛	—⅞
Brwn Co	6 13	11½	11¼	11⅜	
Brunswk	11 85	25⅛	24⅝	25⅛	+⅛
Bucy Er	13 74	33¼	32⅞	32⅞	—¼
Budd Co	4 21	12⅞	12¾	12⅞	
Bulova W	9 23	16¾	16¾	16¾	—⅜
Burl Ind	10 83	29¾	28	28	—1½
Burl Nor	9 130	32¾	31¾	32¾	+⅞
BurlN pf	8	7⅜	7⅛	7¼	
Burndy	13 68	25	24¾	24⅞	+⅛
Burrghs	42 143	224¾	221⅛	221⅛	—2½

Dow Jones de clôture

—2.41 à 898.63

C

Valeurs	Ventes	Haut	Bas	Ferm.	Ch. net
Camp Sp	12 46	30	29½	29¾	
Cdn Pac	10 57	17⅞	17⅛	17⅛	—⅛
Carr Cp	15 65	24½	23¾	23¾	+⅛
Cart Wa	10 56	10	9¾	9¾	—¼
Cater Tr	16 276	66½	65⅝	66½	+½
Celanese	7 433	33½	31¾	33⅛	+1⅜
Cerro Cp	4 500	15¼	15	15⅛	+1⅛
Cessna	8 163	25	24¾	25	
Chmp Int	7 165	19¼	19	19	—¼
Choc FN	16 12	5½	5⅜	5½	+⅛
Chris Craft	51 66	4⅛	3⅞	4⅛	
Chryslr	3 416	24⅛	23¾	23⅞	—¼
CIT Fin	10 99	45¼	44⅝	44⅝	—⅜
Cities Sv	10 100	44½	44	44¼	+⅛
Clorox Co	14 623	18¾	18	18⅛	—⅞
Cluet Pea	7 41	8⅝	8⅜	8½	—¼
Coca Col	42 138	145	144⅛	144⅞	+⅞
Coleco In	15 255	11¼	10¾	11⅛	+⅝
Colg Pal	5427 221	32⅝	31⅝	32⅝	+1⅛
ColgPlwi	1	32¼	32¼	32¼	+1¼
Coll Aik	8 5	11⅛	11⅛	11⅛	+⅛
Collins R	406	25⅜	25¼	25¼	
CBS	9 107	30⅝	30¼	30¼	
Col Gas	8 32	27⅜	27¼	27⅜	+⅜
Coml Sol	17 25	18⅞	18⅛	18½	
Com Ed	9 149	30¼	29⅞	30	—⅛
Com Oil	23 132	10⅛	9¾	10⅛	+⅛
Con Ed	10 179	22⅞	21⅞	22¾	
Con Fds	11 77	32¼	31⅝	31⅝	
Cont Can	8 305	24¾	23¾	24¼	—⅜
Cont Oil	8 301	32¾	31⅞	32¼	+⅛
Cont Dat	9 268	37⅝	36⅞	37¼	+⅛
Cooper In	10 10	33	32¾	32¾	—½
CPC Int	9 46	28⅞	28⅜	28⅞	+⅜
Crane Co	5 55	16¾	16½	16¾	+⅛
Crw Zell	10 409	33⅝	32	32⅝	—½
Culligan	12 14	13⅞	13½	13⅝	—⅛
Curtiss Wr	25 98	21⅞	21⅛	21⅜	+¼
Cyprus M	10 24	35¾	35⅜	35½	+⅛

D-G

Valeurs	Ventes	Haut	Bas	Ferm.	Ch. net
Dan Riv	7 24	9	8¾	9	+¼
Dart Ind	9 157	24⅞	24	24¼	—⅞
Deere Co	10 583	56¼	55½	56¼	+¼
Denn Mf	7 12	23⅞	23½	23½	
Dexter C	14 20	16½	16⅛	16½	
Diam Sh	8 219	20⅝	20	20½	+½
Disney W	49 1469	80½	76	79	—2¼
Divers In	46	2⅛	2	2	—⅛
Dow Ch	22 294	59	57⅝	58	—⅜
Dress In	15 124	48⅛	47⅝	48	+⅛
duPont	16 214	168⅛	166	167½	+1½
East Airl	31	8¼	8	8¼	
Eas Kod	35 233	136⅜	134⅝	134⅝	—1⅝
Elec Assc	11 8	4⅝	4⅜	4⅜	—⅛
ElPas NG	7 233	14⅛	13¾	14⅛	+⅜
Emer El	31 178	47	46	46⅜	—⅝
Esmark	7 153	26⅞	26	26⅞	+⅞
Ethyl Cp	6 85	30¾	30⅛	30¾	+⅞
ExCellO	9 13	15⅞	15⅜	15⅞	—¼
Exxon	10 313	88	87⅜	87⅞	+⅛
Fairch	18 220	58⅝	57	57⅛	—⅜
Fin Fed	5 91	14½	13¼	13¾	—½
Fireston	7 154	21½	21⅛	21⅛	—⅛
Fst Chrt	8 171	17⅛	16⅞	17⅛	+⅛
Flintkote	6 65	18⅞	18½	18¾	+⅛
Fla Pw	10 163	37¾	36¾	37½	+⅜
FMC Cp	7 683	17⅜	16¾	17	—⅛
Ford M	5 243	55¼	54⅞	55¼	+⅛
Frnkln M	18 72	17¼	16⅝	17	—
Fruehf	7 64	26⅛	25⅜	25⅞	—⅛
GAC Cp	77	3⅛	3	3	
Gen Dyn	7 22	22⅞	22⅝	22⅝	—⅜
Gen Elec	19 606	58½	57⅛	58⅛	—⅛
Gn Food	11 140	26⅛	25⅞	26	—⅜
Gen Mot	7 464	64⅞	64½	64⅞	+⅜
GPub Ut	8 110	20⅛	19⅞	20⅛	+⅛
GTel El	10 189	29¾	29¼	29½	—¼
Gen Tire	5 52	20	19⅝	19⅞	+⅜
Ga Pac	13 234	37⅝	37	37¼	+⅛
Gillette	21 143	61⅜	60	60½	—½
Goodrich	5 54	21⅜	21¼	21¼	—⅛
Goodyr	8 540	24⅜	23⅛	23¼	—1
Grace	94	23½	23¼	23½	+¼
Grand Un	9 28	11⅝	11⅜	11½	+¼
Gt AP	39	12⅛	12⅛	12⅛	
GtW Fin	7 164	20	19½	19⅞	—⅛
Gren Giant	8 14	19⅞	19¾	19⅞	+⅛
Grevhd	9 96	15¼	15⅛	15¼	+⅛
Groller	6 57	10⅛	9⅞	10	+⅛
Gruman	58	11¼	11	11½	
Gulf Oil	7 696	22⅜	22	22⅛	—¼
Gulf Wn	6 58	26	25⅝	25⅞	+⅛
Gulton	11 15	5⅛	4⅞	4⅞	—⅛

H-L

Valeurs	Ventes	Haut	Bas	Ferm.	Ch. net
Harris I	11 49	30	29⅜	29¾	+⅜
Heinz H	14 193	46½	46¼	46¼	+½
Helen Crt	11	4	3⅞	4	+⅛
Hersh Fd	10 202	14⅝	14⅛	14⅝	+⅜
Hew Pck	43 282	76¾	75⅛	75¼	—1½
Hobart M	15 18	30¼	29¾	29⅞	+⅜
Homestk	16 31	43¾	43⅛	43½	
Honywl	24 76	113¾	111¾	113¾	+1¾
Housen F	10 414	26	25⅜	25¾	
Howmet	9 32	14	13¾	13⅞	
Hunt Ch	25 3	20¼	20¼	20¼	—⅜
ICN Phar	15 59	10	9⅝	9⅝	—⅛
Ill Cent3 s	1 66	18¼	18⅛	18¼	—⅛
INA Cp	8 131	39⅞	38¾	39¼	—½
Inger Rd	153544	70¼	68⅞	69⅞	+1⅜
Inland St	7 27	28¼	27⅞	28¼	+¼
Interco	9 1	36⅞	36⅞	36⅞	—⅛
IBM	31 369	298¼	296	296½	—2¼
Int FF	66 124	93	91½	93	+⅜
Int Harv	8 141	32¾	32⅜	32¾	+¼
Pnt Minc	15 235	32⅞	31¾	32¾	+¼
Int Multif	8 5	24	23¾	24	+½
Int Nickl	16 35	33⅛	32⅞	33	+⅛
Int Pap	15 582	45¾	45⅛	45⅛	—⅜
Int TT	7 973	31¾	31⅛	31½	—½
Ipco Hsp	13 50	5½	5¼	5⅜	+⅛
ITE Imp	7 80	17⅜	16⅞	16⅞	—¼
John Man	7 145	20¼	20	20⅛	+⅛
John Jhn	49 230	119⅛	114½	114½	—4⅞
Jones Lg	6 14	17⅜	17	17⅛	
Joy Mfg	21 30	37⅜	37	37	—¼
Kais Alm	16 328	22⅜	21⅞	22⅛	—⅞
Kayser R	4 36	11¾	11⅜	11¾	+⅛
Kellogg	17 37	15	14⅞	15	+⅛
Kennecot	9 906	33	32⅝	32⅞	
Kerr Mg	29 118	68	67⅛	67¾	
Kimb Clk	14 78	43⅞	43¼	43¼	—½
KLM Airl	10	36¾	36½	36½	+¼
Kraftco	11 66	44½	44⅛	44½	+⅜
Krsge SS	34 401	39	37¼	37⅜	—⅜
Kroehlr	5 11	16⅜	16	16	
Leasco	4 294	11⅞	11⅜	11⅞	+½
Leh PC	6 3	15⅛	15	15⅛	
Levi Str	11 20	25½	25	25½	+⅜
Ligg My	10 148	37¼	36	36⅞	+2
Litton In	8 127	9⅛	8⅞	8⅞	—½
Lockhd Air	5 139	6⅛	5⅞	6⅛	+⅛
Loew Cp	6 157	23¼	23	23⅛	
LTV Cp	5 234	10¼	9⅞	10⅛	+⅛
Luken Stl	8 15	23	22½	22½	—¼

M-O

Valeurs	Ventes	Haut	Bas	Ferm.	Ch. net
Macy RH	8 18	26¼	25⅜	25⅜	—⅞
Magnvx	14 90	107	105⅛	105⅛	
Marathn	4 343	13¾	11¾	12	—3½
Marathn O	10 193	35⅞	35⅛	35½	+½
Marcor	9 1035	24½	24¼	24⅜	+⅛
Martn M	7 250	17¾	16⅞	17¾	+¾
Masco Cp	20	18¼	18	18¼	+¼
McDonld	56 187	65⅛	64⅛	64⅛	—½
McDn D	6 39	23⅞	22⅞	23	—¾
McG Ed	9 40	26⅜	25¾	25¾	—¾
McGr H	9 132	9¼	9	9	
McIntyre	121 z100	55	54½	54½	—½
Merck	35 657	79½	78	78	—1
MGM	17 15	16¾	16⅜	16¾	
Midl Ros	8 13	13¾	13¼	13¾	+⅜
Minn MM	33 636	82¼	81	81⅝	—⅞
Mobil O	9 788	58⅜	56⅝	56⅞	—1⅛
Mhwk D	50	5⅜	5¼	5⅜	+¼
Mnsant	11 247	60⅞	60⅛	60⅞	+⅜
Motorola	22 107	57	56⅛	56⅛	—⅝
Nabisco	12 51	43½	42¼	43½	+1¼
Nat Can	5 42	10¼	10	10	—¼
N CashR	340	36⅜	35¼	35⅞	+½
Nat Distil	9 27	14⅛	14	14	
Nat Genl	4 102	29⅜	29⅛	29¼	
Nat Gyp	6 166	12¾	12½	12⅝	—⅛
Nt Steel	7 127	34⅜	34	34⅜	+¼
Nat Tea	24	4⅞	4⅝	4⅞	+¼
Natomas	48 193	41⅜	40⅛	40½	—⅜
Newmnt	12 122	29⅞	29⅜	29⅜	—⅜
Niag MP	9 124	15⅛	14¾	15	+¼
Northgt	5 31	6¼	6⅛	6¼	—¼
Nwst Airl	19 136	21⅞	21	21⅞	+¼
Nor Sim	14 478	27⅜	27	27⅛	—⅜
Occ Pet	18 318	9½	8⅞	9	—½
Ohio Ed	10 99	21⅜	21	21½	+½
Olin Cp	8 87	14⅜	14⅛	14¼	+⅛
Out Mar	9 37	38¼	37½	38	+⅜
Owen Cn	14 135	41½	41⅛	41⅜	—⅜

P-S

Valeurs	Ventes	Haut	Bas	Ferm.	Ch. net
Pac GsE	8 198	27½	27¼	27⅜	—⅛
Pan Air	344	6¾	6⅜	6½	—⅛
Penn Cen	51	2	1⅞	1⅞	
Penney	26 214	79½	78¾	79⅛	—⅜
Pennzoil	10 388	20⅞	20½	20¾	+¼
Pepsi C	1.2025 61	82⅛	81⅜	81⅝	+¼
Pfizer	27 328	45⅛	44⅜	44⅝	—¼
Phelp D	11 119	49⅜	49	49	—⅜
Phil Mor	22 467	112½	110¼	111¼	+1½
Phil Pet	24 1624	55⅛	53¼	54¾	—1⅝
Pitney B	10 328	11	10⅛	10⅝	—⅛
Pittston	19 297	25⅞	23¼	25⅝	+1⅛
Polaroid	74 660	112¼	105¼	105⅜	—7⅜
Prct Gm	26 85	98¼	97½	97¾	—1¼
Pullman	12 152	71½	70⅜	71½	+1⅛
Ralston P	19 104	43¾	42⅞	43⅛	+¼
Raym Int	12 23	11	10⅝	11	+⅜
Raythen	8 16	24⅞	24⅝	24¾	
RCA	11 848	24¾	23⅞	24¾	+¾
Reich Ch	6 20	9⅝	9⅛	9⅛	—⅜
Rep Stl	6 119	22⅞	22⅜	22⅝	+⅛
Retail Crd	8 3	22	22	22	—¼
Revere C	70	8⅝	7¾	8½	+⅞
Rexnrd	8 1	18⅛	18⅛	18⅛	
Rey Met	33 324	17¾	17¼	17½	—⅛
Rich Mrl	17 64	63	62¼	62½	—½
Rockwil	7 338	28¼	27⅞	28⅛	
Ronson	14 21	7	7	7	
RC Cola	16 29	25⅜	25	25¾	+⅜
Royl D	12 227	43⅜	42½	42½	—⅜
Safeway	9 109	34⅞	34⅛	34⅝	+⅛
St RegP	12 195	45⅛	45⅛	45¼	—½
SFe In	6 7 75	24⅜	24¼	24½	
Scher Pt	40 745	74	72	72⅜	—2⅛
Schlmbg	54 178	118⅝	116¾	118¼	+⅛
SCM Cp	6 86	12½	12⅛	12½	+⅛
Scott Pap	11 1061	16½	16⅛	16½	—⅛
Sears R	23 243	98⅛	97⅜	97⅜	—1
Shell Oil	12 102	55¼	54¾	55	+⅛
Signal C	9 247	21⅜	21⅛	21¼	+¼
Simmn	7 32	17	16½	16½	—½
Singr Co	9 89	50⅞	49⅞	50⅞	+¾
Skil Corp	8 X10	20	19½	19⅝	+⅛
Smith AO	5 17	15⅞	15⅜	15⅞	+¼
Smith KF	14 317	49⅛	49	49	—1
South Co	9 689	18⅝	18¼	18⅝	+⅛
Sou Pac	8 162	29⅞	29⅜	29⅞	
Sou Ry	8 40	34	33½	33⅝	
Sperry R	18 745	51½	50⅛	51½	—¼
St Brand	14 20	49½	49⅛	49⅛	—⅛
StOil Cal	8 919	63¾	62¾	62¾	—1
Std OilO	28 66	123	122¼	123	
Ster Drug	26 123	33⅜	33	33	—⅛
Stw War	8 16	28⅛	27¾	27¾	—⅜
Stud Wor	4 8	36¼	36⅛	36¼	+⅛
Sun Oil	12 102	48½	46⅜	48⅜	+2⅛
Sunbeam	12 9	25⅛	25	25	—⅛
Sunsh M	138 24	12⅝	12½	12½	—⅛
Supr Oil	67 20	224½	220	220	—4

T-Z

Valeurs	Ventes	Haut	Bas	Ferm.	Ch. net
Tandy Cp	11 118	21⅝	20½	20⅞	—⅜
Tektrnx	23 53	45⅛	43¾	45½	+1⅝
Teldyn	6 67	13⅜	13⅛	13⅜	—⅛
Telex Cp	146	3⅛	3	3⅛	+⅛
Tenneco	8 331	22⅛	21⅞	22¼	+½
Texaco	8 1100	30	29⅝	29⅞	—⅛
Texas Glf	17 101	24⅝	24¼	24¼	—⅜
Textron	9 128	23	22⅞	23	+⅛
Thiokol	7 47	13½	13	13⅛	—⅛
Time In	9 66	38¼	37½	37¾	+¼
Timkn	7 15	34⅜	33⅞	34⅛	
TonkaCp	10 27	20⅛	20⅛	20⅛	+1⅞
Tool Rsh	12 63	23¼	22¾	23¼	
TW Air	5 47	20¼	20⅛	20¼	—½
Transm	9 172	12⅝	12¼	12⅛	+⅛
Trnscon	7 492	9¼	8⅝	9¼	+¼
Tri Con	38	28⅜	27⅞	28⅜	+⅛
TRW In	9 1253	25½	24¾	25	—¼
Twen Ce	8 76	8¼	8⅛	8⅛	—¼
UAL Inc	11 131	18⅞	17⅞	17⅞	—⅛
Un Carb	9 237	38	37⅜	37½	—⅜
UnO Cal	8 207	36⅞	36	36½	—⅜
Un Pacif	11 92	61¾	61	61¾	+¼
Unit Air	6 38	28¼	27½	28¼	+½
UnFin Cal	5 22	8½	8⅛	8⅛	—½
Un Nucir	14	9⅜	9	9	
US Gyps	7 115	21⅜	20⅝	21⅜	+⅜
US Steel	7 154	30¼	30	30	
Univ Oil	13 105	19½	19	19	—¼
UV Ind	5 21	28⅝	28⅛	28⅛	—⅜
Venice	6 14	10⅛	9¾	10⅛	+¼
Vornado	4 26	8⅛	8	8⅛	+⅛
Warn Lb	25 823	44¼	42¾	42¾	—1
W Union	8 353	16¼	15⅞	16¼	+⅛
Westg El	15 546	34⅜	33⅛	33½	—¾
Whel Fry	12 27	14⅜	14¼	14⅜	—⅛
Wheel Pitt	5 18	12⅝	12½	12½	—½
Whit Con	5 56	14¼	13⅞	14	—⅛
White Mt	10 112	12¾	12¼	12¾	—⅛
Winbago	7 227	5½	5⅛	5⅜	+¼
Wolwth	7 181	22⅞	22½	22⅝	—⅛
Xerox Cp	42 365	150¾	149⅛	149⅝	—⅜
Yng StDr	10 9	12½	12¼	12¼	—⅛
Zenith R	11 229	35	33⅝	33⅝	—⅜
Zurn Ind	15 64	15⅜	15⅛	15⅜	+⅛

Total des ventes : 14,930,000.

dividendes

VENDREDI, 7 SEPTEMBRE 1973

	Taux	Paiement	Enreg.
Agra Indus. Ltd.	0.05 tr	28-09-73	11-09-73
Argus Corp.	0.07½ tr	01-12-73	31-10-73
Argus Corp. ("C")	0.07½ tr	01-12-73	31-10-73
Can. Pac. Invest. Ltd. (4¾% pr "A")	0.47½	01-11-73	11-10-73
Del Monte	0.30 tr	15-11-73	19-10-73
Dominion Dairies	0.50 tr	11-10-73	28-09-73
G. & H. Steel Indus.	0.07	28-09-73	17-09-73
Houston Nat. Gas	0.12½ tr	01-10-73	17-09-73
Malone & Hyde	0.09 tr	15-10-73	21-09-73
Potlatch Corp.	0.30 tr	05-12-73	19-11-73
Sterling Trust	0.10 tr	01-10-73	18-09-73
Thomas Nationwide Transp. (y)	0.04 s.	08-11-73	21-09-73
Utah Inter. Inc.	0.11 tr	15-10-73	28-09-73
Utah Inter. Inc.(spécial)	0.02½	15-10-73	28-09-73

(y) en argent australien.

VANCOUVER

PAR LA PRESSE CANADIENNE

VENDREDI, 7 SEPTEMBRE 1973

MINES

Valeurs	Ventes	Haut	Bas	Ferm.	Ch. net
Aalen	2550	76	76	76	+4
Accent	3500	13	13	13	
Achron	3500	27	27	27	
Adonis	1500	35	33	35	
Afton	400	920	920	920	
Alice Lk	2000	16	16	16	—1
Alwin	4700	16	15	15	—2
And Mns	1500	10	10	10	
Anglo Bo	4300	40	35	40	
Arcdia	4000	12	12	12	
Atlas	6500	38	36	37½	+1½
Attila	18000	32	29	31	—1
Avino	6550	42	39	42	
Azure	2000	20	20	20	—1
Barier R	20500	78	70	70	—3
Bath N	50200	80	75	75	—6
Belcra	1000	11	11	11	
Benson	1500	13½	13½	13½	
B Giant	10000	74	65	67	—11
Bow Rvr	3500	33	31	31	—4
Bmeda	2200	59	59	59	—1
Brend	500	23	23	23	+2
Bmac	5700	30	30	30	
Bullion	19800	33	26	32	+2
BX Dev	2800	151	145	145	+7
Calico	10000	8	8	8	—1
Calta	3500	32	32	32	
C Barr	2000	17	17	17	
Canol	2500	65	61	65	
Crdign	3500	8½	8½	8½	—½
C Cons	500	7	7	7	
Casino	52300	74	70	70	—2
Celtic	5000	16	15½	15½	+½
Chanda	5000	69	69	69	+9
Charta	2000	20	20	20	+2
Chatex	1250	28	28	28	—1
Citex	38500	22	18	22	+4
Col A pr	1100	30	30	30	—1
Colt Ltd	12000	43	41	42½	+½
Col Mtls	500	25½	25½	25½	
C Bamt	2100	20	20	20	
Con Ct Sl	1000	22	22	22	+5
C Cl P A	300	$15	15	15	
C Ftn Ch	1000	32	32	32	
C Stndrd	12000	17	15	15½	—1½
Con Trn	1500	15	14	14	—2
C Cinch	500	5	5	5	—1
Cop Ex	7000	35½	34	34	
Cop Gnt	9500	8½	7½	8	—1
Copr Lk	23000	63	57	63	+1
Coronet	4550	23½	23	23	+2
Cream	1000	26	26	26	
Cree Lk	1000	45	45	45	+1
Cumont	6500	45	42	43	—2
Dalton	8500	23	22	23	+1
Dankoe	15440	205	197	205	+3
Drkhak	1500	25½	25	25½	—½
Davnpt	6066	50	47	47	—2
Dav Kys	2300	48	48	48	—1
Demsy	1000	16	16	16	
Dol Var	1000	27½	27½	27½	—½
Dus Mac	1000	45	43	45	
Equat	11500	21	20	20	—1
Exeter	2000	14	14	14	+½
Figstne	500	8½	8½	8½	
Fosco	31000	60	45	60	+11
Frntier	2000	9	9	9	+½
Giant Ex	2000	13	13	13	+4
Gnt Vent	6000	15½	15	15½	—½
Gbrltar	700	$13½	13½	13½	
Glen Cop	5000	14	11	11	
Gld Rvr	11000	80	75	80	+5
Grando	2000	14	14	14	
Grnduc	100	365	365	365	
Granite	9500	18	17	17	—1
Grn Eag	49000	27	21	24½	—4½
Gunn	21000	120	110	119	+7
Hrt Rvr	3000	11	11	11	—1
Henriet	258200	32	23	32	+10
Hib Intl	10000	90	90	90	—15
Hi Lode	2000	13	13	13	
Hihawk	10000	21	19	21	+1
H Chief	2200	5	5	5	
H Merc	1500	20	20	20	
Ice Stat	2000	35	35	35	+1
Imp Met	1350	17	17	17	+½
Inland	9500	26	24	26	—1
Iskut	9500	14	10	10	—2
Jackpt	16000	28	18½	25	+6
Joy Ind	9600	80	78	80	+3
Kalco	5000	17	16	16	
Kamad	1200	76	71	71	—2
L Bvrhs	1200	12	12	12	
Largo	2000	9	9	9	
Larong	2500	23	22	22	
Laura	8500	20	18	20	+1
Lemac	22000	47½	46	46	—2
Lxnton	3000	12	11	12	+1
Lon Cr	8500	49	45	48	
Lori E	7240	20	19	19	—1
Lornex	400	$12	12	12	+¼
Meteor	5000	11	11	11	
Minex	1000	8	8	8	
Mt Sick	4000	11	10	11	
Mt Wash	15500	14½	13	14	—½
Nedina	6800	19	18	19	
Nair Wt	0200	36	32	32	—5
N Cinch	2000	17	17	17	+1
N Nrthcl	1000	16	16	16	+1
N Privtr	5000	13	13	13	—1
N Taku	3000	7	7	7	
Newvn	2000	14½	14½	14½	
Norgld	6500	3½	3	3	—½
Nthair	30800	87	80	84	—3
North Isl	1000	12	12	12	
N Pac	500	17	17	17	—2
N Home	2200	17	17	17	
NW Vent	3500	54	53	54	
NRD	2500	55	52	55	
Pcifc Rs	1500	100	95	100	+5
Pan Ajx	3000	7	7	7	
Pthfndr	500	33	33	33	
Pkl Crw	4000	77	74	77	+3
Pne Lke	17000	9½	9	9	
Pinncle	109000	21	19	19	—2
Placer	244	$27¼	27¼	27¼	+¼
Pr Stew	12000	17½	17	17	
Pyrmid	3000	14	14	14	+1
Rackla	17500	46	44	46	+1
Rac Ind	2200	11	11	11	
Reako	2150	65	65	65	
Riviera	1000	15	15	15	
Robert	4500	18	18	18	
Rcklnd	2000	2	2	2	
Ring Hill	1000	27½	27½	27½	
R Agsiz	1000	87	87	87	
Sabina	200	130	130	130	
Shld Dev	2500	64	64	64	
Sir City	1000	25	24	25	
S Spring	5000	49	49	49	—1
S Stndrd	356880	231	195	211	—17
Skast	39500	23	21	22	—½
Slocan	600	92	92	92	—1
S Seas	1200	12	12	12	+1
Spartn	7500	20½	18½	20½	+1½
Sproat	26250	28	24	28	
Stall Lak	200	135	135	135	
Taseko	4000	18	17	18	
Tay Rvr	14100	34	33½	33½	—½
Texal	500	11½	11½	11½	—½
Tyee	2000	17½	15	15	—2
Unt Chef	1200	30	30	30	—1
Vally Cu	560	900	900	900	+15
Wicom	2100	87	85	87	—3
W Buff	4000	3½	3½	3½	
W Mines	500	300	300	300	
Wharf	1600	155	150	155	+5
Whit Rv	1000	14	14	14	—1
Znith	2000	24	24	24	+1

INDUSTRIELLES

Valeurs	Ventes	Haut	Bas	Ferm.	Ch. net
Al stl b	z35	425	425	425	
Abitibi	1500	$12⅞	12¾	12⅞	
Alcan	500	$33¼	33¼	33¼	
BBC Un	2100	$13⅛	13⅛	13⅛	—⅛
Bm Rt U	250	$14	14	14	
Balco	400	$11½	11½	11½	
Bnk BC	110	$25	25	25	+½
B Montrl	100	$18½	18½	184	
Block	1125	270	265	270	
Bur Mtg	1000	300	300	300	+30
C Brew	200	445	445	445	6
CsJvin	1200	$14½	14¼	14½	+½
Canter	800	32	32	32	
Capt Int	1500	103	100	100	—2
C Brew	800	395	365	395	+30
Comput	2500	48	48	48	+3
Cor Ind	9000	500	475	4956	+25
Crnat A	600	$25	25	25	+1
Del Pref	200	300	300	300	—5
Dita Htl	500	300	300	300	
Doman	1600	$10	9⅝	9⅞	+¼
EDP Ind	1000	33	32	32	
Fid wt	100	325	325	325	
Finning	300	$13	13	13	
Four Sns	1200	125	125	125	—5
GN Land	1100	85	85	85	
Greg Ind	700	245	240	240	—5
Grouse	100	200	200	200	+15
Hobro	600	155	150	155	
Hys Cda	1100	440	440	440	
I Wood	300	250	250	250	
Intl Cent	5000	51	50	50	—1
I Hydro	1000	100	100	100	
Int Vis	1000	34	34	34	+8
Ionarc	1300	125	121	121	+1
Kaiser	300	320	320	320	
Keg Res	300	135	135	135	—10
Key Ind	3500	20	20	20	
M B	9000	$33	33	33	+¼
Mercri	1000	62	62	62	—2
Neonex	400	310	310	310	
NWF	114	200	200	200	
Ok Helic	130	$10⅛	10⅛	10⅛	
Okan wt	100	$6	6	6	
PN Gas	100	190	190	190	
PNG pr	100	$17⅛	171	17⅛	
PWA	400	$10⅜	10⅜	10⅜	—⅛
Potter	138	$5¼	5¼	5¼	
RSL	500	325	325	325	
G Spring	800	180	180	180	—5
Specula	8500	85	83	85	+7
Sun A	22	$50	50	50	
Trmo P	15400	106	105	105	
TC Glass	100	$7	7	7	
T C Pipe	z15	$28½	28½	28½	
Tr Mtn	150	$19	19	19	
Wardr	100	195	195	195	+10
Widwd	100	$16	16	16	
Wdwrd	100	$23½	23½	23½	

PETROLES

Valeurs	Ventes	Haut	Bas	Ferm.	Ch. net
Alsk K	1000	62	60	62	
Blindry	1100	110	110	110	
C Hdgs	1600	125	120	125	
Chapp	8500	16	15	16	+1
Clonial	2000	80	80	80	
Cmaplx	4000	76	75	75	
Coseka	3500	300	300	300	
Delta	3000	17½	17	17	
Embsy	z75	45	45	45	—3
Galvsin	20300	125	110	123	+13
Mntry A	11000	62	60	62	+1
Mtn Stat	z100	65	65	65	
Plains P	10000	28	27	28	+1
Pondry	1250	88	86	86	—2
Prp Ex	7900	100	96	98	—1
Rand	59729	167	149	155	—8
Rose Ps	1000	30	30	30	
Scurry	300	$20⅜	20¼	20¼	+½
Seneca	22300	165	143	143	—17
Skat Res	200	142	142	142	
Stampd	12400	105	98	105	+5
Tc Res	1500	171	171	171	
Vargas	511300	28	20	20½	—2½
Wms Gd	2000	23	23	23	—2

Total des ventes : 3,344,153.

AMÉRICAINE

PAR LA PRESSE CANADIENNE

VENDREDI, 7 SEPTEMBRE 1973

Valeurs	Ventes	Haut	Bas	Ferm.	Ch. net
Aeronca I	6	2	2	2	
Airbn Ft	16 55	10¼	10⅛	10⅛	
AlaskAr	5	6	5⅞	5⅞	
Alleg Air	12 25	8¾	8⅝	8¾	+¼
Alld Art	1 18	2⅜	2¼	2⅜	
A Israeli	8 17	7⅞	7⅝	7⅞	+⅜
ASafe E	6 8	8½	8⅜	8⅜	+⅛
Anthony	4 17	7⅜	7¼	7¼	—⅜
AO Ind	11 66	1⅛	1	1⅛	+⅛
Aquit Ca	22 184	22½	22¼	22½	
Argus	2	1	⅞	1	
Asamera	27 34	11⅜	11⅜	11⅜	—⅛
Austral O	16 90	14¾	14⅜	14⅜	—¼
Auto Rad	6 9	3⅜	3¼	3¼	
AVEMC	8 24	4¾	4⅜	4¾	+¼
Banistr	12 211	26⅜	25⅜	25½	—⅝
Bartons	91 1	2¾	2¾	2¾	—⅛
Baruch F	4	1⅛	1⅛	1⅛	
Beverly	8 24	2⅛	2⅛	2⅛	—⅛
Bluebird	7 3	3¼	3⅛	3⅛	—⅛
Bow Vall	131325	35½	35	35½	+⅛
Bradf Cm	48 3	32¼	32	32	—¼
Brnf Air	2	10½	10½	10½	
Brascan	4 44	18⅜	17¾	18¼	+⅝
Breeze C	4	5⅜	5⅛	5¼	
Buttes GO	28 55	23½	23	23¼	—⅜
Calcomp	8	8½	8⅜	8½	
Camco In	6	7⅜	7⅛	7⅜	+½
Camp Ch	13 13	6⅞	6⅞	6⅞	—⅛
CExp GO	46 380	3¼	3⅛	3¼	+1-16
Cdn Hom	81 26	7⅜	7 3-16	7⅜	+1-16
C Javin	107 460	14⅝	14	14	—⅛
Cdn Ocs	13 7	12⅜	12¼	12¼	—⅛
CSup Oil	63 4	55	54⅜	55	+⅛
Canverl	20	2⅛	2	2⅛	+⅛
Castleton	22 9	1⅜	1⅜	1⅜	
Champ H.	11 152	5¾	5½	5⅝	
Christian	7 6	2⅛	2⅛	2⅛	
Cinerama	39	1	1	1	
Coit Int	6 46	4	3⅞	3⅞	
Coleman	12 64	18⅛	16⅞	18⅛	+1⅛
Cmbust Eq	23 65	27⅜	26⅜	27⅜	+⅜
Compugrp	12 95	22	21⅜	21¾	
Condec	23 24	3⅜	3¼	3¼	—⅛
Con OG	107	4	3⅞	3⅞	
Cont Mat	8 9	1⅜	1¼	1¼	
Cordon Int	15 33	8⅜	7⅞	7⅞	—⅝
Creole P	10 25	17¾	17⅝	17⅝	+⅛
Crystal O	18 62	10	9	10	+1⅛
Data Dc	8 3	20¼	20¼	20¼	—⅛
Data Prd	10 47	3⅜	3½	3½	
Dearbn	8 41	16¾	15⅞	16½	—¼
Dev Am	6 11	17	16⅝	16⅝	+⅛
DHJ Ind	5 18	10⅜	10⅜	10⅜	—⅜
DiaM Dril	12 70	18⅜	17⅞	18	+⅛
Dixilyn	10	5⅜	5½	5½	
Dome P	28 75	34¾	34	34⅜	+½
Domtar	14 2	23½	23¼	23½	+½
Drew Nat	40 10	2⅛	2	2	
Dur Tst	12 35	10¾	10⅛	10½	+⅛
Dynalec	21 23	3⅞	3⅜	3⅝	—¼
Dynell	9 5	4⅞	4⅞	4⅞	—⅛
Eckmar	11 15	1⅝	1½	1⅝	+⅛
Edmos	4 12	4¼	4⅛	4¼	+¼
Fed Res'	58	2⅛	2	2	
Ford C	6 z270	95¾	94¾	95¼	+1¼
Front Air	5 25	5⅜	5⅛	5¼	+⅛
Great Am	27	13-16	13-16	13-16	
GSC Ent	12	1⅜	1¼	1¼	
Gulf Can	22 8	37	37	37	—¼
Hasbro	7 1	6⅞	6⅞	6⅞	—⅛
Home A	37 18	47	46¼	46¾	+¾
Husky Oil	15 124	25¾	25¼	25⅝	+⅝
Hycel	29	4⅛	4	4⅛	+⅛
Hyg Fd	7 12	26⅜	26⅛	26⅜	—½
Instr Sys	8 33	1⅞	1¾	1¾	
Int Str	9	2⅛	2	2	+⅛
Itel Cp	6 23	4⅞	4⅝	4¾	
Jetronic	9 24	3⅛	2⅞	3	
Jupiter	6 2	7	7	7	—¼
Kalvex I	5q1	2	1⅞	1⅞	—⅛
Kilemb	9 2	2⅛	2⅛	2⅛	
Lafay RE	6 12	11	10⅞	11	—⅛
Lake Sh	131 24	2¾	2⅝	2⅝	
Loews wt	41	7⅛	7	7⅛	—⅛
Macro C	17 16	1¼	1⅛	1¼	+⅛
Mallory	3	13-16	13-16	13-16	—⅛
McCull	235	5½	5¼	5¼	—¼
Milgo El	8 36	16	15⅝	15⅞	+⅛
Mite Cp	9 18	4⅛	4⅛	4⅛	
Moly wt	14	8¼	7⅞	8	
Nat G wt	16	15⅞	15¾	15⅞	
Nat Hlth	10 2	2⅜	2⅜	2⅜	
N Idria	16 52	1⅛	1	1	
Nortek	10 9	3⅛	3	3	—⅛
NCdn Oil	20 4	7	7	7	
Numac O	32 18	19¾	19¼	19⅝	+⅝
Outdr Spt	8 11	10½	10¼	10¼	+⅛
Pac CPr	2	1⅛	1⅛	1⅛	—⅛
Peel Eld	21 16	10	9½	9½	
PEPI	13 9	26⅛	25⅞	26⅛	+¼
Permaner	15 8	5¾	5⅝	5⅝	
Phoenix	17	2⅛	2¼	2¼	
Pioner P	8 3	8¼	8⅛	8⅛	—¼
Pioneer S	7 1	2½	2½	2½	
Plant In	17 43	5¾	5½	5¾	+⅜
Poloron	11	2½	2⅜	2½	
Potter nl	10	4	3⅞	3⅞	
Presley	3 21	4⅞	4⅝	4⅞	+⅛
Quebcor	13 1	14⅛	14⅛	14⅛	+⅛
RapA wt	19	5¼	5⅛	5¼	+⅛
Rath P	12	5⅞	5¾	5⅞	
Recrion	7 75	26¼	25¼	25¾	+¾
Reeves T	10 15	1⅞	1¾	1⅞	+⅛
Res Ctl	47 2	63½	63¼	63¼	—¼
Rsrv OG	14 73	7⅛	6¾	6⅞	—⅛
Resort IA	9 28	2⅛	2¼	2¼	—⅛
Rest Asc	4	2	1⅞	2	+¼
Rexnor	11	3	3	3	
Richford	21	3¼	3	3	
Riker M	10	1	⅞	⅞	
Ryan Ho	15 17	21	21	21	—⅛
Salem C	15 6	6	5⅞	6	+¼
SamboRst	29 52	22⅞	22⅛	22½	—¼
Sanitas	15 86	3¼	3⅛	3⅛	—⅛
Scur Rain	100 20	20⅛	19¾	20	+½
Sheltr R	4 10	5¾	5½	5¾	—¼
Solitron	36 45	4	3⅞	4	+⅛
Sonder	7 4	11	10⅞	11	
Soundsn	8 1332	19½	17⅞	19¼	+1⅛
Sterl Pre	6 5	3¼	3⅛	3⅛	—⅛
Strndent	7 56	9	8¾	8¾	—¼
STP Cp	7 70	8⅝	8⅛	8½	—⅛
Sun Elec	16 17	21⅜	20⅜	21⅜	+⅞
Suprscp	9 95	34¼	33¼	33⅝	—½
Susqhan	21	4	4	4	
Synalloy	5 17	3¼	3	3¼	+⅛
Syntex	30 421	96¼	92⅝	92⅝	—3⅛
System En	42 35	3	2¾	3	
Techsol	7 48	9⅛	8¾	9⅛	+½
Texstar	4 1	4	4	4	
Total Pet	11 6	7 9-16	7½	7½	—3-16
Total pf	3	15⅞	15⅞	15⅞	+¼
Tran Lux	21 7	5¼	5⅛	5¼	—¼
TWA wt	145	4⅞	4¾	4⅞	—⅛
Twin Fair	6 44	7⅜	7¼	7⅜	+¼
Tyco	8 64	9	8⅛	8¾	+⅝
UnNat C	5	4¾	4¾	4¾	+¼
Un PDy	5 1	8⅛	8⅛	8⅛	
US Filt	17 396	14½	13½	14⅜	+1⅛
US Nat Rs	6 19	3⅛	3	3	—⅛
Vernit	8 10	3	3	3	
Viewlx	5	2	2	2	
Vikoa	60 30	4⅜	4¼	4¼	—⅛
VLN Cp	5 21	5⅜	5¼	5¼	
Wacknht	8 2	7¾	7¾	7¾	
Wainoco	17 9	7	6¾	6¾	
Westats	18	1⅞	1¾	1¾	
Westby	10	1¼	1¼	1¼	—⅛
Wn' Orbis	5	1	1	1	
Wilshr O	13 26	4½	4⅜	4½	—⅛
Work Wr	5 10	9½	9⅜	9½	+⅛
Wr Harg	14	1⅛	1 1-16	1⅛	+1-16
Yates I	10 55	16⅜	15⅝	16⅛	—⅛

Total des ventes : 2,110,000.

titres au comptoir

VENDREDI, 7 SEPTEMBRE 1973

Valeurs	Ventes	Haut	Bas
A G T Data	1000	145	145
Autoski	500	100	100
Bald Mtn	1000	5	5
Biko	2500	20	17
Bulora Crp	1500	135	135
Cdn Nisto Mns	3500	1	1
Cdn Oriental	2000	50	40
Cedarvale	3000	8	8
Cinevision wts	500	$62½	162½
Comac	120	130	130
Dean Lk Mns	1000	20	18
Golden Briar	01500	35	33
Gowganda	3500	42	41
Graph Com	600	90	90
Hartland	3000	25	23
Horizon 6	8800	120	105
Indian Mtn 6	1000	40	40
Int Vido	700	120	120
Isec Cda	300	105	105
Jerome	2000	35	35
Kukatush	800	210	210
Lakelyn	20500	30	30
Mandarin	5000	35½	33
M Hemsleys	500	310	300
Mico Ent	500	200	200
Modico	2200	350	190
Multico	11000	177	170
Naganta	1500	21	21
Nemrod	17000	20	20
Newcrest Dev	4540	10	10
New Formaque	15000	16	14½
New Miller Pip	2000	9	9
Rochelom	500	60	60
S N S Ltee	4800	95	82
Santa Maria	1000	29	29
Somed	3000	117	115
Xoma	4000	55	40
Yellorex	5000	9	9
Zahavy Mns	3100	30	30

CALGARY

PAR LA PRESSE CANADIENNE

VENDREDI, 7 SEPTEMBRE 1973

Valeurs	Ventes	Haut	Bas	Ferm.	Ch. net
INDUSTRIELLES					
Amalgted	100	60	60	60	
Edm Spd	1000	30	30	30	+5
NWT pr A	100	350	350	350	
PETROLES					
Clearport	2500	61	60	60	
Convent	2200	325	320	325	+5
Petroquest	1000	90	90	90	
Petro rts	500	2	2	2	
Republic	2000	170	165	170	+5
MINES					
Alcor	2000	45	45	45	+2
Cinnabar	1000	41	41	41	—1
Cord Inter	2000	141	140	140	+2
Duke	500	40	40	40	
Jetex	1000	80	60	60	—20
Kintla	1000	79	79	79	+10
Salem	1000	10	10	10	

Total des ventes : 17,900.

fonds mutuels

PAR LA PRESSE CANADIENNE

VENDREDI, 7 SEPTEMBRE 1973

	Achats	Vente
Acrofund	1.29	1.42
A.G.F. Japan	13.18	14.48
A.G.F. Special	2.92	—
All Canadian Com	6.99	7.60
All Canadian Div	7.40	8.04
All Canadian Ven	3.72	4.04
All Canadian 4000	4.97	5.40
All Canadian Energy	4.14	4.50
American Growth	5.51	6.05
Andreae Equity	5.37	5.87
Associate Investors	5.94	6.00
Beaubran	4.90	5.32
Canada Growth	5.93	6.52
Canagex	11.14	12.04
Canagex d'obligations	10.02	10.32
Canagex Inter. Nat.	9.46	10.23
Cdn Gas Energy	15.23	16.74
Cdn Investment	5.10	5.60
Cdn Scudder	5.43	5.43
Cdn Security Growth	5.32	5.85
Cdn South African Gold	9.23	10.09
Cdn Trusteed	4.90	5.38
Capital Growth	11.58	11.86
xChase Fund	8.82	9.64
Collective Mutual	5.85	6.42
Commonwealth Intl	14.63	16.08
Commonwealth Intl Lev	3.86	4.24
Commonwealth Venture	7.32	8.04
xCompetitive Capital	4.74	5.19
Corporate Investors	6.26	6.88
Corporate Investors Stock	5.16	5.67
Dominion Compound	6.50	7.06
xDreyfus Inc.	10.59	11.61
xDreyfus Intl	10.93	11.98
Eaton Viking	6.16	6.70
Educator's Equity	7.90	8.32
Entarea Investment	6.41	7.04
Executive Fund Cda	6.34	6.95
Executive Intl Inv	1.72	—
xFidelity Trend	24.00	26.23
Fonds Collectif A	7.62	8.32
Fonds Collectif B	5.33	5.49
Fonds Collectif C	7.72	8.43
Fonds Desjardins A	4.59	—
Fonds Desjardins B	4.36	—
Fonds P.E.P.	3.43	3.72
GIS Compound	10.01	11.00
GIS Income	3.44	3.79
Growth Equity	7.73	8.49
Growth Oil and Gas	33.29	—
Guardian Enterprise	.94	1.04
Guardian Growth	9.08	—
Harvard Growth	6.97	6.97
Industrial Equity	3.76	4.13
Industrial Growth	10.65	11.70
International Growth	5.94	6.53
Investors Growth	12.14	13.27
Investors Intl Mutual	6.67	7.29
Investors Japanese	8.42	9.21
Investors Mutual	5.88	6.43
Investors Retirement	5.56	6.08
Keystone Cda	7.36	8.07
xKeystone Cust K-2	6.04	6.62
xKeystone Cust S-1	22.02	24.13
xKeystone Cust S-4	4.41	4.83
xKeystone Polaris	3.73	4.07
xLexington Research	13.62	14.89
xManhattan	3.94	4.31
Maritime Equity	3.04	3.34
Marlborough	4.97	5.43
Mutual Accumulating	5.99	6.59
Mutual Bond	10.26	11.28
Mutual Growth	3.70	4.08
Mutual Income	5.14	—
Natrusco	16.40	17.60
Natural Resources	5.05	5.55
N. W. Equity	5.97	6.56
N. W. Canadian	5.69	6.25
N. W. Growth	5.14	5.65
xOne William Street	16.58	16.58
xOppenheimer	7.32	8.00
Pacific Dividend	5.63	—
Pacific U.S.	4.05	—
Pension Mutual	8.47	8.47
Phillips, Hager, North	13.32	13.59
Planned Resources	4.54	4.99
Prevest Mutual	8.93	9.76
Principal Growth	4.56	5.01
Prudential Growth	6.73	7.36
Provident Mutual	7.67	8.38
Provident Stock	6.18	6.76
xPutnam Growth	11.15	12.19
Radisson	2.44	—
Regent Growth	9.35	10.27
Regent Venture	4.33	4.76
Royfund	6.75	7.02
Sav Inv Pret et Rev	6.98	7.67
Sav Inv am Pret	10.46	11.50
Scudder North America	5.37	5.37
Speculators	6.22	6.80
Taurus Fund	3.62	3.98
xTech	6.39	7.00
Templeton Growth	8.39	9.19
Timed Investment	8.05	—
Trust Gen. ("A")	10.77	—
Trust Gen. ("B")	9.11	—
Trust Gen. ("H")	10.05	—
United Accumulative	5.18	5.69
United Accumulative Ret	5.34	5.87
United American	1.72	1.89
United Horizon	2.31	2.54
United Venture	3.33	3.66
United Venture Ret	4.84	5.32
Universal Savings Equity	7.94	8.73
Western Growth	6.28	6.90
Xanadu Fund	3.84	3.84
York Fund of Canada	4.79	5.20

X — Fonds americains.

les grains

VENDREDI, 7 SEPTEMBRE 1973

(WINNIPEG)

	Ouv	Haut	Bas	Clô
Lin:				
Oct.	8.95	9.30	8.93	9.30
Nov	8.75	9.13½	8.75	9.13½
Dec	8.66	9.01½	8.66	9.01½
Mai	8.75	8.96	8.74	8.96
Graine colza:				
VANCOUVER				
Sep	5.63	5.63	5.52	5.63
Nov	5.43	5.43	5.23	5.43
Jan	5.34	5.34	5.18½	5.34
Mars	5.39	5.39	5.22	5.39
THUNDER BAY				
Graine colza:				
Oct	5.29	5.29	5.11	5.29
Nov	5.12	5.29	5.12	5.29
Dec	4.87	4.97	4.87	4.97
Mai	5.14	—	—	5.14
Avoine:				
Oct	1.45½	1.46	1.45½	1.45½
Dec	1.39	1.39	1.36	1.36
Mai	—	—	—	1.35
Juil	—	—	—	1.35
Orge:				
Oct	2.30½	2.30½	2.27½	2.28¾
Dec	2.27	2.27	2.26	2.27
Mai	—	—	—	2.21
Juil	—	—	—	2.20
Seigle:				
Oct	2.78	—	—	2.78
Dec	2.64	—	—	2.64
Mai	2.73½	—	—	2.73½
Juil				2.74

Marche au comptant: Avoine: 2 cw 1.45½; 3 cw 1.43½, ex 3 cw 1.43½, ex 1 fou 1.43¼, 1 four 1.42, 2 four 1.39, 3 four 1.36, four melangee $50. Orge: 1 cw 6 ran 2.28¾, 1 cw 2 rang 2.28¾, 2 ce 2 rang 2.25¼, 2 cw 6 rang 2.25¼, 1 four 2.25, 2 four 2.23½, 3 four 2.20½.

Seigle: 1 er 2 ce 2.88, 3 cw 2.88, 4 cw 2.58, ergotee 2.53.

Lin: 1 cw 9.37½, 2 cw 9.20, 3 cw 8.90.

Graine colza: no 1 5.34, no 2 canadienne 5.11.

(CHICAGO)

	Ouv	Haut	Bas	Clô
Ble:				
Sep	4.99	5.00½	4.86	5.00½
Dec	4.94½	4.94½	4.80	4.84½
Mar	4.75	4.87	4.68	4.87
Mai	4.62	4.66½	4.48	4.66½
Juil	3.95	4.04	3.88	4.04
Mais:				
Sep	2.49¾	2.49¾	2.49¾	2.49¾
Dec	2.45	2.47	2.42	2.47
Mars	2.46	2.48¾	2.42	2.48¾
Mai	2.47	2.47½	2.43	2.47½
Juil	2.47	2.47½	2.42	2.47½
Dec	2.10	2.11	2.08	2.11
Avoine:				
Sep	1.11	1.12	1.10½	1.12
Dec	1.17	1.18¾	1.15½	1.18¾
Mars	1.20	1.23	1.20	1.23
Mai	1.23	1.24½	1.21½	1.24½
Juil	1.15	1.17	1.15	1.17
Feves soya:				
Sep	6.70	7.00	6.70	7.00
Nov	6.72	6.74	6.49	6.60
Jan	6.70	6.74	6.50	6.61
Mars	6.75	6.78	6.56	6.65
Mars	6.79	6.82	6.60	6.67
Juil	6.82	6.82	6.61	6.68
Aout	6.60	6.65	6.54	6.61
Sep	6.28	6.40	6.28	6.35
Nov	6.10	6.15	6.05	6.05
Jan	6.10	6.15	6.05	6.05

l'or

Le prix de l'once d'or était coté vendredi en dollars américains à Londres, à $105.50 — à Paris à $107.87 — à Francfort à $105.77 — à Zurich à $106.00 — à Hong Kong à $102.34.

A Beyrouth le prix du kilo était coté à $3,403.

fruits | légumes

VENDREDI, 7 SEPTEMBRE 1973

PC — Prix payés aux producteurs du Marché central métropolitain pour les produits de première qualité.

Ces prix sont fournis par le ministère de l'Agriculture de Québec.

FRUITS

Bleuets : $7.00 à $7.50 les 11 pintes.
Pommes : Melba, $3.25 à $3.50 le boisseau; Lobo, $4.00 à $4.50 le boisseau.

LEGUMES

Aubergines : $3.00 le boisseau.
Betteraves : .90 la doz. de paquets; $2.50 les 50 lb; $1.75 les 25 lb.
Blé d'Inde : .25 à .30 la doz. de paquets.
Carottes : .90 à $1.00 la doz. de paquets; $1.75 à $2.00 les 50 lb; $3.00 à $3.35 les 30 paquets; $2.50, 24 cellos de 2 lb ou 10 cellos de 5 lb; mini-carottes, $3.50, 20 cellos de 12 onces.
Céleri : ordinaire, $3.50 les 24; pré-retroidi, $5.00 les 24.
Ciboulette : $1.25 la doz. de paquets.
Chicorée-escarole : $2.50 la doz. de paquets.
Choux : verts, $2.00 pour 16; Savoie, $3.00 la doz.; rouges, $2.00 la doz.
Choux de Bruxelles : $6.00 les 16 pintes.
Choux-fleurs : $3.00 à $4.00 la doz. de paquets.
Citrouilles : $4.00 la doz.
Concombres : $2.50 à $3.00 pour 6 doz.; à mariner, gros, $4.00; moyens, $5.00, petits, $7.00 le boisseau.
Courges-Zucchini : $2.50 les 20 lb; Marrow, $2.00 à $2.25 le boisseau.
Echalottes : $3.00 les 36 paquets.
Epinards : $2.50 à $2.75 pour 12 cellos de 10 onces; $2.50 le minot.
Fèves : jaunes, $2.50 les 20 lb; vertes, $3.00 les 20 lb.
Laitue : frisée, $2.50 à $3.00 les 24; Iceberg, $2.50 les 18; Boston, $3.00 les 16; Romaine, $2.50 les 16.
Oignons : jaunes, moyens, $2.00 à $2.50 les 50 lb; $3.50 à $4.00 pour 24 cellos de 2 lb; .50 pour 10 lb; jaunes, gros, $3.75 à $4.00 les 50 lb; .60 les 10 lb; rouges, moyens, $3.00 les 50 lb.
Piments : verts, $6.00 le boisseau; rouges, $5.00 le boisseau; rouges et verts, forts, $6.00 le boisseau.
Poireaux : .75 à $1.00 les 12 paquets.
Pommes de terre : $1.75 à $1.90 les 50 lb.
Radis : $2.00 à $2.25 les 3 doz. de paquets; $2.00 pour 30 cellos de 6 onces.
Rutabaga : $1.75 à $2.00 les 50 lb.
Tomates : de champ, roses, $1.50 les 20 lb; rouges, $1.00 à $1.25 les 20 lb; vertes, $2.00 les 20 lb; jaunes, $2.00 les 20 lb.

l'argent

Les courtiers londoniens ont baissé vendredi le prix de l'argent de 1.3 cent américain par rapport à l'ouverture de la veille.

Vendredi	$2.587
3 mois	$2.674
6 mois	$2.760
1 an	$2.941

MONTREAL — Hendy & Harman évaluait vendredi le prix de l'argent canadien à $2.616 l'once de Troyes comparativement à $2.653 la veille.

NEW YORK — Handy & Harman évaluait vendredi le prix de l'argent américain à $.616 l'once de Troyes comparativement à $2.628 la veille.

l'or à terme

MARCHÉ DE WINNIPEG

Cotes des contrats à terme de l'or, en monnaie américaine, à la Bourse des denrées de Winnipeg.

	Ouv.	Haut	Bas	Clôt.
Oct.	106.50	—	—	106.50
Jan.	109.50	110.00	109.50	110.00
Avril	112.50	112.85	112.50	112.80
Juil.	—	—	—	116.30
Oct.	—	—	—	120.40

Volume de jeudi: 35 contrats.

BOURSE DE TORONTO

Suite de la page C 7

	Volume	Haut	Bas	Clôt.	Var.	1973 Haut	1973 Bas
Texaco	3290	$65¼	62	63	—2½	71⅛	54
Texasgulf	57412	$25½	23¾	24⅜	+½	27⅛	17⅛
Texmont	7000	27	22½	24	—3	37	20½
Texore	14000	12	11	11½	—1½	21½	11
Tex-Sol	7410	34	31½	31½	—½	62	31
Thom L	3000	27	27	27		36	19
Thom Nes	5115	$13½	13	13	—½	16⅛	11¼
Thom N pr	440	$45½	45	45	—1	51¼	45
Tombill	2020	70	68	68	—1	106	60
Tone Craft	200	$6¼	6¾	6¾	+¼	9½	6
Tormex M	5500	160	155	160		175	120
Toromont	01850	270	250	260	+5	345	235
Tor Dm Bk	19367	$34⅛	33¾	34	—½	35¼	30⅛
Tor Star B	4065	$24⅜	23¾	24⅛	+⅜	26	19
Total Pet	9360	770	710	725	—5	960	600
Total P A p	1600	$16	15¾	16	+½	19¾	14
Traders A	9787	$18	17½	18	+¼	22⅛	15¼
Traders B	100	$16	16	16	—⅛	20½	14½
Traders 5 p	30	$26¼	26¼	26¼	—¼	28	25½
Trader A p	280	$21¾	21	21		26	20¼
Trader 66 w	740	625	625	625	+25	11	500
Trader 69 w	100	705	705	705	—30	11¼	610
Transair	800	290	275	290	+10	350	270
Tr HC Rlass	1650	$7½	6⅞	7⅛	—⅜	12½	6⅞
Tr Can PL	16113	$29⅛	28⅝	29¼	—⅛	44⅛	27⅜
Tr Can A pr	1850	$57½	56¾	57		82	51¾
Tr Can Pl p	945	$39½	39¼	39½	+¼	42½	38½
Tr Can C pr	6186	$43	41¾	41¾	—¾	55¼	40
Tr Can P w	800	625	600	600	—25	12¼	530
Tr Can Res	285900	175	159	170		184	103
Trans Mt	11190	$19⅝	19	19	—¼	23⅛	19
Trocean O	113	$10¼	10¼	10¼		10¼	10¼
Traviway	1050	$5⅝	5⅛	5⅛	+⅛	9⅛	5
Treco Inc	500	385	370	370	—15	6	350
Tribag	41620	70	60	64	+8	85	41½
Trimac	1550	$10	9⅛	10	+¼	14	9
Trin Chib	1000	11	10	11		15	8
Trizec Crp	13246	$21⅞	21½	21¾	+¼	22	17¼
Trizec w	16100	63	55	60	+7	73	47
Tru-Wall	1900	465	420	425	—45	5½	305
Tundra	1000	25	25	25	+1	8	13½
Turbo R	1875	95	92	92	—3	155	90
Ulster Pet	7050	89	85	86	—1	135	84
Ultramar	2200	$5¾	5⅝	5⅝		7	5¼
Unican S	3900	375	365	370	+15	7⅛	350
Unicorp F	2300	205	200	205	—5	375	170
Un Carbid	2319	$17	16¾	17		19	15
Un Gas	17073	$10	9¼	9¾	—⅛	12⅝	9½
UGas A pr	50	$40'	40	40	—1	45	40
U Mining	7000	37	35	35	+1	40	25
Union Oil	2900	$15¾	15½	15½	—⅞	21¼	12½
U Asbesto	22365	330	260	325	+75	330	225
U Canso	461016	$15¾	12¾	15½	+2½	15¾	530
U Corp B	1400	$15⅝	15⅝	15⅝		18	15½
U Corp pr	z53	$19	19	19		20¼	19
Un Fn Mgt	200	300	290	290	—10	485	280
U Keno	4950	610	575	575	—25	650	375
Un Reef P	1500	13	12	12	—1	17	10½
U Siscoe	27900	685	650	655	—15	12¼	305
Un Tire	3210	200	165	180	—20	395	165
Uni Trust	3550	$8¼	7½	8¼	+½	13	7½
Un Wburn	366	$6	5¾	6	+¾	6	450
UWbn 6¼p	75	$40	40	40	—1	43	40
Univr Gas	8500	320	295	320	+20	395	295
U Sections	150	$5¾	5¾	5¾	+⅜	10	5¼
Upp Can	8600	285	270	275	+5	335	260
Van Der	725	$10	9¼	9¾		13⅝	8¾
Van Ness	23100	94	80	94	+16	125	52
Vencap	1750	330	320	325	+5	380	320
Venpower	11500	90	85	85	—5	145	80
Versatile	2000	$7	6¾	6¾	—½	7¾	5⅜
Versatil A	2800	$6¾	6⅝	6¾		7½	5½
Vespar	3000	11	11	11		16	10
Vic G Tr	4675	$27¾	27	27⅜	—¾	37	27
Villcentre	850	55	475	475	—25	7¼	450
Voyager P	8930	600	590	595	—5	785	510
VS Servic	750	$5⅝	5½	5½	—½	13⅛	5½
Vulcan Ind	z100	$6⅝	6½	6½		7⅛	5¾
Wainoco O	500	$6⅝	6	6	—¼	9	6
Walax	8740	$12⅜	11¾	12	+¼	12½	9⅜
Walk GW A	9203	$55	53¼	55	+1¼	56⅞	53¼
Wal Redkp	200	180	180	180	+15	300	165
WCI Can	1400	$17¼	15¾	17¼	+1⅛	21½	15
Weco Dev	800	135	125	125	—10	260	100
Weldwod	8045	$16⅛	15½	16	+½	18½	13⅞
Wstburne	1483	$12	11½	11⅞	—⅛	17	11¼
Wbur A p	75	$41¼	41¼	41¼	+¼	51	39
Wcowst Pt	5800	$6⅛	6	6⅛	+⅜	11¼	5¼
W Pet A p	1'40	$20½	20	20⅜	—⅛	30½	20
Westc'st	9222	$18¼	17½	17¾	+⅛	24	17
Wcoast w	4800	375	350	350	—20	565	255
Westeel	6578	$16	15¼	16	+1	16⅞	12
W Bcas A	z50	$11⅛	11⅛	11⅛		11	11
W Cdn Seed	2300	$5⅛	5½	5½		7	490
W Decalta	89625	685	645	675	+20	685	425
West Mine	7400	305	300	300	—10	350	237
W Realty	r750	$7⅞	7	7½	+½	9½	6
W Realty w	4850	250	220	250	+25	410	215
WSuppls A	200	$16¼	16	16	—½	25	13
Westfair	50	$25	25	25	—1	30	25
Westfair p	100	$18¼	18¼	18¼	+¼	20	18
Westfield	5800	123	116	116	—9	160	100
Westnhse	680	$20⅜	20	20⅛	+⅛	26¼	18¾
Westmill	2100	$5⅛	5	5⅛	+⅜	6	5
Weston	8951	$21⅜	21	21	—½	22⅛	18
Wstn 4½p	55	$60½	60½	60½	+1½	66	60
Wstn 6pr	150	$78	78	78	—2	85	78
Whithorse	1950	320	310	310	—20	430	225
White Pas	37314	$10¼	10⅛	10⅛	+⅛	16	10¼
White P A	z80	$19⅛	19⅛	19⅛		22	19⅛
Whonok A	2315	$8⅛	8⅛	8¼	+⅜	11¼	7¼
Wilco	2860	17	15½	15½	—1½	20	13
Wiley Oil	5625	$7	6¾	6⅞	—⅛	11½	6½
Willroy	3497	109	105	109	+4	123	102
Wilshire	104	405	405	405	—45	500	405
Winco S	300	$5¾	5¾	5¾	—¼	9¼	5¾
Wix Corp	z50	430	430	430		7	400
Woodreef	17100	42	37	40	+4	99	35
Woodwd A	3374	$23¾	23	23¼	—½	32	21¾
Wr Harg	z300	87	87	87		140	87
Yk Bear	25940	490	430	440	—10	490	315
Yukon C	200	171	171	171	—5	214	95
Zellers	6455	$14¾	14½	14½	—⅛	203	14½
Zellers pr	50	$36½	36½	36½	—1	40	34
Zenith	2100	325	315	325	+5	325	240
Zenmac	9825	9	8½	9	—1	18	6
Zulapa	14125	10	10	10	—½	18	8
Trust Units							
BBC R un	2700	$13¼	12⅞	13⅛		13¼	12⅞
BM-Rt un	11910	$14⅛	13¾	13⅞	—⅛	14⅞	12⅝
BM-RT wt	64360	320	290	305	—5	410	290
Heitman u	4694	$9¾	9⅛	9⅛		10⅛	8¾
TD Realty	32318	$29	28½	28⅛		31	27¼
TD Relt w	21799	330	310	325	—5	375	305

CARRIÈRES et PROFESSIONS

ARTISTE COMMERCIAL

Esprit créatif. Annonces pour journaux, brochures, illustrations. Atout: expérience générale d'agence. Rétribué à la pièce. Temps partiel. Rive sud de Montréal. Toute offre de services traitée confidentiellement.

Écrire à

CASE 13920 LA PRESSE

CARRIÈRES et PROFESSIONS

REPRÉSENTANTE PUBLICITAIRE

Nous recherchons jeune femme ayant expérience dans la vente publicitaire pour représenter magazine national. Doit posséder une automobile. Salaire et commission, travail à plein temps ou partiel.

Pour information:

Tél.: 672-9491

GÉRANT DE PROJETS

Importante compagnie de construction offre une occasion intéressante à un candidat bilingue, homme mature et expérimenté pour administrer un projet de construction situé sur la Cote Nord, province de Québec.

Les postulants devront compter au moins 10 ans d'expérience au Canada, avoir fait leurs preuves dans une situation similaire dans l'industrie de la construction lourde. Salaire selon les qualifications.

Les intéressés sont priés de soumettre un résumé détaillé de leur expérience au:

GÉRANT DU PERSONNEL
CASE 13901 LA PRESSE

ARCHITECTE OU DESSINATEUR

Avec minimum d'expérience de 3 ans demandé immédiatement pour travail dans bureau d'architecte de la région Hull-Ottawa.

Faire parvenir "curriculum vitae" au plus tard le 17 septembre à:

CASE 13909 LA PRESSE

COLLÈGE EDOUARD-MONTPETIT
recherche
UN RESPONSABLE DU "PLEIN AIR"

pour les services aux étudiants

QUALIFICATION REQUISE: Posséder un diplôme universitaire terminal de 1er cycle avec champ de spécialisation en éducation physique.

SALAIRE: Selon les normes établies par le Ministère de l'Éducation.

Faire parvenir votre "curriculum vitae" avant mercredi le 12 septembre 73 au:

Bureau du personnel,
COLLÈGE EDOUARD-MONTPETIT,
945 Chemin Chambly,
Longueuil

SURINTENDANT GÉNÉRAL

ayant les qualifications pour mener à bien la construction d'un complexe scolaire d'environ $7,000,000. dans la région de Hull.

Salaire au-dessus de la moyenne pour candidat idéal.

S'adresser: SOTRAMONT INC.
131, rue Richer, suite B 106
Hull, Qué.
Tél.: (819) 770-5449

DESSINATEUR EN ARCHITECTURE

10 années d'expérience, pour bureau d'architecte sur Rive Sud à 25 milles de Montréal.

Faire parvenir "curriculum vitae" à:

CASE 13,919 LA PRESSE

ERGOTHÉRAPEUTES
ORTHOPHONISTE
INFIRMIÈRE AUTORISÉE
BUANDIER

S'adresser à:

L'HÔPITAL JEAN-MICHEL
600 Préfontaine, Longueuil
674-0162
Du lundi au vendredi de 10 a.m. à 4 p.m.

HÔPITAL ST-JOSEPH DE LA PROVIDENCE

requiert immédiatement les services de:

INFIRMIÈRES AUXILIAIRES

service du soir

S'adresser au:

SERVICE DU PERSONNEL
11,844 BOIS-DE-BOULOGNE
Tél.: 334-3120 poste 86

SECRÉTAIRE DE DIRECTION

Recherchée par compagnie d'administration d'immeubles. La candidate devra être parfaitement bilingue et posséder la sténo dans les 2 langues. Le travail demande beaucoup de précision, d'initiative et organisation afin de prendre en charge toutes les fonctions administratives. Connaissance de l'allemand sera appréciée.

Tel.: 937-2881, local 50

CARRIÈRES et PROFESSIONS

Commission de la fonction publique concours de recrutement

QUÉBEC

REPRÉSENTANT RÉGIONAL À L'OFFICE DE PROTECTION DU CONSOMMATEUR

Office de la protection du consommateur — Ministère des Institutions financières, compagnies et coopératives. Postes à Rimouski, Hull, Rouyn-Noranda, Sherbrooke et Trois-Rivières.

FONCTIONS — Surveiller les activités commerciales entre commerçants et consommateurs afin d'examiner les différents aspects d'infraction à la Loi de la protection du consommateur; voir à l'information et à l'éducation du public sur tout sujet touchant la protection du consommateur notamment en participant à des conférences, colloques ou émissions radiodiffusées ou télévisées; recevoir et traiter les plaintes en regard des infractions à la Loi et aux règlements de la protection du consommateur.

EXIGENCES — Diplôme universitaire en sciences humaines ou administratives ou dans toute autre discipline appropriée. Une vaste expérience pertinente peut suppléer à l'absence de diplôme universitaire.

TRAITEMENT INITIAL de $8,315 à $14,944.

CONCOURS A111CE — Date limite pour l'inscription: 21 septembre 1973.

CONCILIATEUR

Ministère du Travail et de la Main-d'oeuvre — 3 postes à Montréal.

FONCTIONS — Intervenir à la demande des parties dans les cas de litiges patronaux-ouvriers, dans le but de régler ces différends.

EXIGENCES — Diplôme universitaire terminal en relations industrielles, en droit ou dans une autre discipline universitaire appropriée; 3 années d'expérience à titre de négociateur ou 5 années d'expérience en relations industrielles. Une expérience exceptionnelle et une compétence reconnue en négociation de contrats collectifs de travail pourra suppléer à l'absence de diplôme universitaire.

TRAITEMENT INITIAL pouvant atteindre $18,747.00.

CONCOURS A114 — Date limite pour l'inscription: 21 septembre 1973.

INGÉNIEUR EN NORMALISATION

Ministère de l'Industrie et du Commerce, bureau de normalisation du Québec — postes à Québec.

FONCTIONS — Faire l'étude technologique, bibliographique et économique requise par les projets de normes qui lui sont assignés. A cette fin, il doit: organiser et animer des comités de normalisation; élaborer des projets de normes; promouvoir auprès des manufacturiers l'usage des normes existantes.

EXIGENCES — Membre de la Corporation des ingénieurs du Québec; diplôme en sciences appliquées avec spécialisation dans un des domaines suivants: mécanique, construction de bâtiments, électronique, électricité, métallurgie. Environ 2 années d'expérience pertinente.

TRAITEMENT initial pouvant atteindre $19,055.

CONCOURS A118AB — Date limite pour l'inscription: 21 septembre 1973.

PILOTE D'HÉLICOPTÈRE

Ministère des Transports — 2 postes à Montréal et 3 postes à Québec.

FONCTIONS — Piloter un hélicoptère Bell 206 B

EXIGENCES — Détenir la licence de pilote professionnel annotée pour hélicoptères et le certificat d'opérateur de radiotéléphone (limité) émis par l'autorité compétente; un minimum de 1,500 heures de vol comme pilote commandant de bord d'hélicoptères; connaître la langue française et la langue anglaise.

TRAITEMENT de $13,900 à $16,261.

CONCOURS A248A — Date limite pour l'inscription: 24 septembre 1973.

CONSTABLE DE LA COUR DE BIEN-ÊTRE SOCIAL

Ministère de la Justice — postes à Hull et Trois-Rivières.

FONCTIONS — Signifier les avis d'enquêtes, de sommations, de subpoenas et les autres documents émis par la Cour; exécuter les mandats d'arrestation; effectuer le transport des personnes de la Cour aux institutions; maintenir l'ordre dans les locaux de la Cour et surveiller les personnes qui y comparaissent; procéder à des enquêtes à la demande des autorités.

EXIGENCES — Études de niveau secondaire équivalant à une 10e année ou à secondaire IV; âgé d'au moins 21 ans et de moins de 45 ans à la date d'échéance du concours; taille minimum de 5 pieds et 7 pouces (sans chaussures); excellente condition physique; citoyenneté canadienne.

TRAITEMENT de $6,470 à $8,670

CONCOURS A302 — Date limite pour l'inscription: 24 septembre 1973.

RÉGISTRATEUR

Ministère de la Justice — poste à Rouyn.

FONCTIONS — Assumer la responsabilité du bureau d'enregistrement tant au point de vue juridique qu'au point de vue administratif: vérifier et enregistrer les quittances, les radiations et les actes (ventes d'immeubles, obligations, etc...), percevoir les honoraires d'enregistrement et les certificats de recherche de propriété, diriger le personnel et administrer le bureau suivant les objectifs et les pratiques administratives définis par le ministère.

EXIGENCES — Études de niveau secondaire équivalant à une 11e année; 9 années d'expérience dans un travail de bureau dont environ 6 années dans un bureau d'enregistrement OU avoir une formation juridique.

TRAITEMENT de $6,998 à $9,642.

CONCOURS A739D — Date limite pour l'inscription: 24 septembre 1973.

S'inscrire à l'aide du questionnaire *offre de service* qu'on peut se procurer aux bureaux de la *Commission de la fonction publique* (Québec: tél. 643-3984; Montréal: tél. 873-3035) ou aux bureaux régionaux des ministères. Joindre une photocopie de ses attestations d'études officielles.

Si le nombre de candidatures soumises par des citoyens canadiens est suffisant pour combler les postes vacants, la commission limitera sa sélection à ces personnes.

REPRÉSENTANT DE VENTES

FONCTIONS:
- Promouvoir et stimuler l'implantation du concept «Tout à l'électricité» chez les abonnés commerciaux, industriels et municipaux
- Négocier les conditions de vente d'électricité aux tarifs et normes approuvés
- Mettre en application, dans son territoire, les programmes de ventes et de promotion de l'entreprise

EXIGENCES:
- Détenir un diplôme de technicien d'un institut de technologie ou d'un CEGEP en électrotechnique ou mécanique du bâtiment ou posséder une formation académique équivalente
- Posséder des aptitudes et un intérêt particulier pour la vente
- Une expérience comme représentant technique serait souhaitable
- Parler et écrire correctement le français et avoir une bonne connaissance d'usage de l'anglais

Salaire et avantages intéressants
LIEU DE TRAVAIL: Montréal
Les candidats intéressés doivent faire parvenir leur curriculum vitae à:
Monsieur Claude Vézeau
Service du Personnel
Hydro-Québec
201 ouest, rue Jarry
Montréal 351, Qué.
Tél.: 381-4679, poste 271

ESTIMATEUR EN CHEF

Ce poste est à remplir immédiatement

QUALIFICATIONS:
Avoir un minimum de 7 années d'expérience dans l'estimation de travaux municipaux et travaux de voirie.
La préférence sera accordée aux candidats qui travaillent déjà pour un contracteur.

LIEU DE TRAVAIL:
Ville de Laval.

SALAIRE:
Selon qualifications du candidat.

Pour rendez-vous:
669-7161 ou 381-8591 Ext. 34

DEMIX LAVAL LTÉE
1585 BOUL. DES LAURENTIDES
VILLE DE LAVAL, QUÉBEC

REPRÉSENTANT DES VENTES

Du à une expansion toujours grandissante dans la province de Quebec, nous sommes à la recherche d'un vendeur agressif possédant une bonne expérience technique dans le domaine des composants électroniques.

Le candidat doit être bilingue, ne pas faire usage de boissons alcooliques et de tabac.

Le salaire sera déterminé selon les qualifications et l'expérience; avantages sociaux.

Votre "curriculum vitae" sera gardé confidentiel, et devra être envoyé à:

Gilles Dassylva,
A.C. SIMMONDS & SONS LTD.
7275 Sherbrooke E.,
Place Versailles, suite 315,
Montréal 427, Qué.

DIRECTEUR GÉNÉRAL

QSP LTÉE
Les Produits d'acier du Québec Ltée

Notre expansion rapide dans le secteur des produits d'acier requiert les services d'un dirigeant professionnel. En plus de son expertise en gestion, devra démontrer une très forte orientation vers la vente et une capacité de motiver et perfectionner une équipe de vendeurs. S'il n'a pas l'expérience du domaine de l'acier, devra compenser par des qualités de meneur d'hommes et une facilité à se familiariser rapidement avec le milieu.
Notre candidat préféré sera un initiateur dont le passé industriel démontre qu'il est agressif et dédié à sa tâche. Il est essentiel qu'il puisse communiquer couramment en français et en anglais. Il s'agit d'un défi exceptionnel dont les résultats seront généreusement rémunérés.

Prière d'adresser votre demande à:
Q S P LTEE
45, rue St-Joseph, Lachine
Directeur du Personnel
488-2341

ADMINISTRATEUR

La plus importante entreprise intégrée de fabrication de véhicules récréatifs et d'habitations industrielles préfabriquées au Québec recherche un administrateur pour sa division industrielle.

LE DÉFI:
- Coordonner les activités de vente de la division avec celles de l'ingénierie et de la production;
- Superviser les équipes d'installation;
- Maintenir les relations avec les clients;
- Établir la facturation, réconcilier les comptes;
- Collaborer étroitement dans la préparation des soumission:

LA PERSONNE:
Homme ou femme bilingue, possédant un diplôme en sciences de l'administration ou une expérience appropriée, un sens développé de l'organisation du travail.

LE TRAITEMENT:
Excellent pour la personne choisie qui bénéficiera également des avantages sociaux usuels.

Réponses gardées strictement confidentielles au:
SERVICE DU PERSONNEL
INDUSTRIES L'ISLET INC.
C.P. 158, L'ISLET,
QUÉBEC, GOR 2CO

CHEF D'ENTREPÔT

ABBOTT

Nous sommes à la recherche d'un individu qui assumera la direction complète de notre centre de distribution de Montréal. Les diverses responsabilités impliquées dans cette tâche sont l'expédition, la réception, le traitement et la préparation des commandes et l'entreposage.

Le candidat devrait être bilingue et posséder un degré universitaire. Il est essentiel que le postulant ait de cinq à huit ans d'expérience dans les divers domaines de la gestion du matériel, dont de trois à cinq ans dans un poste de direction ou de supervision.

Si vous répondez aux critères décrits ci-dessus, veuillez soumettre votre résumé et votre échelle de salaire à titre confidentiel à:

Directeur — Relations industrielles
Laboratoires Abbott, Limitée
5400, chemin de la Côte-de-Liesse
Montréal 307, Québec

INFIRMIÈRES EN SERVICE GÉNÉRAL

- Soins intensifs post-opératoires.
- Cardiologie infantile.
- Soins coronariens.

Etudes spécialisées ou expérience en cardiologie non requises.

Les personnes intéressées devront soumettre leur candidature à:

L'INSTITUT DE CARDIOLOGIE DE MONTRÉAL
Service du Personnel
5000 est, rue Bélanger, Montréal 410
376-3330, poste 267

HÔPITAL SANTA CABRINI
requiert les services
INFIRMIÈRES AUTORISÉES

LES CRITÈRES: Expérience souhaitable dans les soins intensifs et coronariens.

AVANTAGES: Quarts de travail stables de soir ou de nuit. Fin de semaine de congé aux 15 jours.

Prière de communiquer avec:
Le bureau du personnel,
5655 est, rue St-Zotique,
Tél.: 254-8311, poste 335

HÔPITAL DES LAURENTIDES

L'ANNONCIATION, CITÉ DE LABELLE, QUÉBEC

Le Centre hospitalier des Laurentides (section psychiatrique et générale) offre quarts de travail stables pour fonctions suivantes:

a) — INFIRMIERS(ES) AUTORISÉS(ES)
GARDES-MALADES AUXILIAIRES et INFIRMIERS AUXILIAIRES

b) — TECHNOLOGISTES MÉDICAUX R.T. section hématologie.

Faire parvenir "curriculum vitae" au:
Directeur du Personnel
Centre hospitalier des Laurentides
L'Annonciation, Cté Labelle, Qué.

L'employeur exige un

CURRICULUM VITAE

Faites-le préparer par des professionnels
C'est un document important

381-9176 — SELECTION 71

Filiale d'Angers et Associés
conseillers en administration

COLLÈGE PRIVÉ
RECHERCHE (URGENT)

1 MAÎTRE D'INTERNAT POUR GARÇONS
Soirs et nuits

1 SURVEILLANT D'ÉTUDIANTS
Pour le jour

Intégrité, sens de la justice, humain, bonne éducation et excellente santé.
Se présenter lundi 10 septembre à 10 heures

1517 ouest, ave des Pins, Montréal

MESUREUR CLASSIFICATEUR LICENCIÉ

Travail dans cours à bois de Montréal.
Réception, livraison.
Expérience requise.
Devra fournir références.
SALAIRE: $180 par semaine et plus selon qualifications.

321-6630
soir 376-7529

RESPONSABLE DE LA COORDINATION RÉGIONALE

MINISTÈRE DE L'ÉDUCATION
Postes à Montréal, Longueuil, Saint-Jérôme, Jonquière et Rouyn.

FONCTIONS: Sous l'autorité du directeur du service de l'animation le titulaire doit: coordonner les activités de l'équipe régionale relatives à l'animation, l'information, les relations publiques, la production, la diffusion et la définition des besoins; établir l'inventaire des ressources éducatives de la région; gérer les ressources matérielles, financières et humaines affectées à sa région; participer aux réunions des instances régionales.

EXIGENCES: Diplôme universitaire, de préférence de deuxième cycle, en sciences humaines ou en toute autre discipline appropriée; environ 10 années d'expérience reliée aux fonctions du poste notamment dans le domaine de l'administration, de l'animation et des communications.

TRAITEMENT: $16,100 à $20,200

CONCOURS: A621CM — Date limite pour l'inscription: 14 septembre 1973.

S'inscrire à l'aide du questionnaire "offre de service" qu'on peut se procurer aux bureaux de la COMMISSION DE LA FONCTION PUBLIQUE DU QUÉBEC (Québec: tél. 643-3984; Montréal: tél. 873-3035) ou aux bureaux régionaux des ministères.
SI LE NOMBRE DE CANDIDATURES SOUMISES PAR DES CITOYENS CANADIENS EST SUFFISANT POUR COMBLER CES POSTES, LA COMMISSION LIMITERA SA SÉLECTION À CES PERSONNES.

INGÉNIEUR DEMANDÉ

Ingénieur demandé possédant de 3 à 5 ans d'expérience dans la mécanique du bâtiment, pour bureau d'ingénieurs-conseils de Sherbrooke.

Les réponses seront traitées strictement confidentielles.

Répondre à: Case 13911 LA PRESSE

COMPTABLE AGRÉÉ DEMANDÉ

Bureau de C.A. requiert les services d'un stagiaire avancé et d'un jeune C.A. compétent, avec bonne expérience dans la pratique professionnelle.

Faire parvenir "curriculum vitae" à:
FORTIER, THIBAULT, MARCHAND & CIE, C.A.
50 Place Crémazie, suite 610
Montréal 351, Qué.

DIRECTEUR DES PROGRAMMES ET EXAMENS DE L'ENSEIGNEMENT COLLÉGIAL

MINISTÈRE DE L'ÉDUCATION
Poste à Québec.

FONCTIONS: Sous l'autorité du directeur général de l'enseignement collégial, assumer la responsabilité de l'élaboration et de la mise à jour du régime pédagogique, des programmes d'enseignement et des politiques de certification au niveau collégial et contrôler la qualité de l'enseignement compte tenu des besoins des clientèles, du marché du travail et plus généralement de la société.

EXIGENCES: Diplôme universitaire en sciences de l'éducation ou en toute autre discipline appropriée de préférence au niveau du deuxième cycle; vaste expérience pédagogique dont quelques années au niveau collégial. Une expérience en administration scolaire est souhaitable.

TRAITEMENT: $18,950 à $23,100

CONCOURS: A620DC — Date limite pour l'inscription: 21 septembre 1973.

S'inscrire à l'aide du questionnaire "offre de service" qu'on peut se procurer aux bureaux de la COMMISSION DE LA FONCTION PUBLIQUE DU QUÉBEC (Québec: tél. 643-3984; Montréal: tél. 873-3035) ou aux bureaux régionaux des ministères.

SI LE NOMBRE DE CANDIDATURES SOUMISES PAR DES CITOYENS CANADIENS EST SUFFISANT POUR COMBLER CE POSTE, LA COMMISSION LIMITERA SA SÉLECTION À CES PERSONNES.

CARRIÈRES et PROFESSIONS

LE COLLÈGE D'ENSEIGNEMENT GÉNÉRAL ET PROFESSIONNEL DE ST-JÉRÔME

recherche un

DIRECTEUR GÉNÉRAL

FONCTIONS:

1. Principal administrateur du collège, il est directement responsable auprès du Conseil d'Administration dont il est aussi membre.
2. Il assure la coordination de tous les services, la préparation et l'exécution des plans de développement à court et à long terme.
3. Il veille à l'administration financière et pédagogique du collège et assure les relations internes et externes du collège.
4. Il exerce les pouvoirs qui lui sont conférés par le conseil d'administration quant à l'engagement de tout le personnel du collège.

QUALIFICATIONS:

1. Le candidat possède un diplôme universitaire dont l'obtention requiert un minimum de 17 années de scolarité.
2. Il a une solide expérience professionnelle dans l'administration et de préférence, dans l'administration scolaire ou il a prouvé qu'il pouvait diriger et coordonner le travail de plusieurs personnes dans des disciplines différentes.
3. Une solide connaissance des structures administratives de l'éducation au Québec et de l'orientation de la réforme scolaire est une nécessité.

SALAIRE:

Selon les politiques administratives et salariales des collèges.

Date limite, au plus tard le 12 septembre 1973, envoyer votre curriculum vitae au:

PRÉSIDENT
Conseil d'Administration,
C.P. 800, St-Jérôme,
Cté de Terrebonne, Québec

LE CENTRE LOCAL DE SERVICES COMMUNAUTAIRES DE LAC-ETCHEMIN RECHERCHE UN

DIRECTEUR GÉNÉRAL

L'ORGANISME
Le Centre Local de services communautaires (C.L.S.C.) de Lac-Etchemin est un organisme para-gouvernemental récemment créé dans le cadre de la loi 65. Il offre des services de santé et sociaux à environ 18,500 personnes résidant dans 14 paroisses. Lac-Etchemin est une région rurale et forestière située à une cinquantaine de milles au sud de Québec.

LES FONCTIONS
Sous l'autorité du Conseil d'administration, le candidat recherché dirigera et coordonnera toute l'administration de l'établissement dans le cadre de ses règlements. Il préparera le budget de l'organisme et les plans d'organisation de l'établissement. Il verra à mettre en vigueur et à opérer un système efficace de gestion et de contrôle pour assurer la garde, la conservation et l'utilisation des ressources du centre. Il siégera comme membre du Conseil d'administration. Il élaborera, mettra sur pied, administrera et dirigera, en collaboration avec l'équipe multidisciplinaire dont il sera l'animateur, des programmes et des services tant du domaine de la santé que du social qui répondent aux besoins exprimés par la population. Il remplira toute autre fonction reliée à ses responsabilités.

LE CANDIDAT
Souple et dynamique, il a une bonne expérience et/ou formation en administration et une connaissance du secteur des affaires sociales. Capable de travailler en équipe, sa compétence ne l'empêche pas d'être à l'écoute des besoins et aspirations de son milieu. Il a des notions de psychologie, de sociologie et d'animation. Il s'exprime et rédige avec facilité. Il a le sens de l'humour, une santé suffisante et un bon équilibre émotif. Il travaillera à Lac-Etchemin et son salaire tiendra compte de sa compétence.

Veuillez préciser vos titres et expériences dans la demande que vous ferez parvenir par écrit avant le 27 septembre 1973 à:

C.L.S.C. de Lac-Etchemin
C.P. 488, Lac-Etchemin
Cté Dorchester, GOR-1S0
a/s Frère Albert Morin, secrétaire.

DIRECTEUR DES SERVICES DE PRODUCTION

demande par une maison pharmaceutique située à Pointe-Claire.
Les candidats devront être bilingues et être titulaires d'un diplôme de chimie ou de pharmacie.
Expérience antérieure dans le contrôle de qualité, la gestion des stocks, l'administration, et une certaine connaissance dans l'industrie pharmaceutique serait un avantage.
Le salaire sera déterminé d'après les qualifications et l'expérience antérieure.

Veuillez faire parvenir votre "curriculum vitae" à:

CASE 13916 LA PRESSE

Compagnie de renommée internationale spécialisée dans la fabrication de contenants métalliques recherche un:

INSPECTEUR EN CHEF DU CONTRÔLE DE LA QUALITÉ

Échelle de salaire $11,000 à $14,300, plus boni

FONCTIONS:

- Le candidat choisi contrôlera l'application de procédures établies pour le contrôle afin de déterminer si les produits finis rencontrent les normes de la compagnie et les exigences des clients. Il sera le surveillant immédiat de 25-30 inspecteurs et techniciens.

QUALIFICATIONS:

- Diplôme universitaire;
- Doit absolument être bilingue;
- Expérience en contrôle de la qualité serait un atout;
- Expérience en supervision serait préférable;
- Age maximum 35 ans.

La position offre d'excellentes chances d'avancement et est couverte par des avantages sociaux intéressants.
S.V.P., faire application par écrit à:

CASE 13908 LA PRESSE

LA COMMISSION SCOLAIRE CHOMEDEY DE LAVAL
demande

1— UN COORDONNATEUR DES OPERATIONS COMPTABLES
FONCTIONS Le coordonnateur de la comptabilité est responsable au directeur du service des finances pour organiser, coordonner et contrôler les opérations comptables de la Commission Scolaire.
QUALIFICATION: Membre en règle de l'Institut des Comptables Agrées du Québec.
TRAITEMENT De $14,000 à $17,000 selon les qualifications et l'expérience.

2— RESPONSABLE DU PAIEMENT DES SALAIRES (2,200 employés — budget de la Commission Scolaire $30,000,000)
FONCTIONS Le responsable, paiement des salaires, est responsable au coordonnateur de la comptabilité pour effectuer et contrôler les opérations comptables nécessitées pour le paiement des salaires à toutes les catégories de personnel de la Commission Scolaire, selon les directives du service du personnel.
QUALIFICATION Membre en règle de l'Institut des Comptables du Québec.
TRAITEMENT: De $10,000 à $14,000 selon les qualifications et l'expérience.

Les personnes intéressées doivent faire parvenir une demande par écrit, accompagnée d'un "curriculum vitae" avant le 19 septembre 73 à:

M. René Trottier,
Directeur des Services au personnel,
125 boul. Des Prairies,
Laval-des-Rapides,
Ville de Laval

N.B. *Prière d'indiquer "Personnel et Confidentiel" sur votre enveloppe*

PERSONNEL

Une compagnie d'envergure nationale recherche pour son service du personnel et des relations industrielles une personne d'expérience dans le domaine du recrutement.

En plus d'être responsable de l'embauche du personnel clérical et technique, le candidat choisi collaborera aux programmes annuels de recrutement universitaire et participera au recrutement du personnel administratif.

Ce poste offre un défi immédiat et, à court terme, d'excellentes perspectives de carrière soit au service du personnel ou dans d'autres secteurs d'activité.

Le candidat recherché a déjà quelques années d'expérience pertinente et désire se joindre à une organisation où son avancement ne sera limité que par son degré d'enthousiasme et ses ambitions professionnelles.

Jeune et dynamique il devra être parfaitement bilingue et posséder une formation de niveau universitaire.

Faire parvenir son "curriculum vitae" complet. Discrétion assurée.

CASE 13890 LA PRESSE

HOPITAL CHARLES LEMOYNE
demande

ÉLECTRICIEN

— Devra détenir licence "C";
— Compagnon électricien;
— Avoir un minimum de 3 ans d'expérience comme électricien dans la maintenance d'édifices;
— Être âgé de 30 à 40 ans.

Faire parvenir "curriculum vitae" au:

BUREAU DU PERSONNEL
21 BOUL. TASCHEREAU
GREENFIELD PARK, QUÉBEC

CHEF DU SERVICE DE LA CLASSIFICATION DES EMPLOIS

MINISTÈRE DES AFFAIRES SOCIALES
Poste à Québec.

FONCTIONS: Sous l'autorité du directeur des Normes de gestion du personnel, coordonner les travaux relatifs à la définition et à la standardisation du contenu des emplois du secteur para-public des Affaires sociales. A cette fin, le titulaire doit: coordonner les travaux relatifs à l'inventaire des emplois du secteur para-public concerné; diriger les travaux relatifs à la standardisation de la nomenclature des emplois; coordonner l'élaboration de procédures d'implantation d'un système permanent d'identification et de classification d'emplois; coordonner les travaux de recherche relatifs à la classification du personnel; superviser la tenue à jour de plans de classification prédéfinis.

EXIGENCES: Diplôme universitaire terminal dans un domaine relié à la fonction, notamment en sciences sociales ou administratives. Vaste expérience reliée aux fonctions du poste, notamment dans le domaine de la gestion des ressources humaines.

TRAITEMENT: $16,100 à $20,200

CONCOURS: A621CN — Date limite pour l'inscription: 21 septembre 1973.

S'inscrire à l'aide du questionnaire "offre de service" qu'on peut se procurer aux bureaux de la COMMISSION DE LA FONCTION PUBLIQUE DU QUÉBEC (Québec: tél. 643-3984; Montréal: tél. 873-3035) ou aux bureaux régionaux des ministères.

SI LE NOMBRE DE CANDIDATURES SOUMISES PAR DES CITOYENS CANADIENS EST SUFFISANT POUR COMBLER CE POSTE, LA COMMISSION LIMITERA SA SÉLECTION À CES PERSONNES

CONCEPTEUR GRAPHISTE

LE CANDIDAT:

minimum de cinq ans d'expérience pratique en arts graphiques. Connaissance parfaite de la technique des maquettes, du marquage typographique et du dessin fini. Bilingue de préférence.

LE POSTE:

travaux graphiques à partir de la conception jusqu'au dessin fini dans divers domaines et particulièrement dans celui des publications industrielles et commerciales.

ENDROIT: Montréal

Salaire selon la compétence.

Envoyer curriculum vitae à:

Aluminium du Canada, Ltée.,
Service du Personnel
C.P. 6090
Montréal 101, Québec

ALCAN

GULF OIL CANADA LIMITÉE

recherche des

INGÉNIEURS MÉCANIQUES

LES CANDIDATS:

Devront posséder 3 à 10 ans d'expérience dans la conception et le dessin de tuyauterie, pompes, compresseurs et turbines.
Ils devraient être en mesure de faire les recommandations en ce qui concerne le choix de l'équipement, le coût, le contrôle de la qualité et l'installation d'équipement mécanique pour nos raffineries au Canada incluant Montréal.

LA COMPAGNIE:

Offre en retour un salaire déterminé selon l'expérience et les qualifications, des bénéfices marginaux incluant une aide financière pour se perfectionner et des possibilités d'avancement.
Pour poser votre candidature qui sera tenue confidentielle, faites parvenir votre "curriculum vitae" au:

Gulf

Service du Personnel
Gulf Oil Canada Limitée
B.P. 6030
Montréal 101, Québec.

VENDEUR

Une compagnie électronique en pleine expansion, spécialisée dans la fabrication d'équipements d'automatismes et de transmission de données, cherche pour son département des ventes une personne jeune et dynamique.

EXIGENCES:
Le candidat choisi sera bilingue et possédera une connaissance technique lui permettant un contact plus facile avec les clients et lui assurant une liaison constante avec l'équipe de production. 1 ou 2 années d'expérience requises.

SALAIRE et autres avantages à discuter.

Prière de faire parvenir votre "curriculum vitae" à:

CASE 13914 LA PRESSE

BIBLIOTHÈQUE DU PARLEMENT ATTACHÉ(E)S DE RECHERCHES

Attaché (e) de recherches 1 — $12,165 — $13,823
Attaché (e) de recherches 2 — $13,723 — $15,595
Attaché (e) de recherches 3 — $16,524 — $18,777
Selon l'expérience et les qualifications

La Bibliothèque du Parlement recherche quatre candidats, deux ayant une formation en économie et deux ayant une formation générale, pour préparer des études à l'intention des sénateurs, députés, comités et délégations parlementaires.

Conditions de Candidature:

LES ÉCONOMISTES: Normalement une maîtrise en économie. Cependant toute autre formation et expérience professionnelle à titre d'économiste seront prises en considération.

LES CANDIDATS AYANT UNE FORMATION GÉNÉRALE: Une maîtrise en science politique, en sociologie, ou dans une autre discipline scientifique, OU des qualifications équivalentes ainsi que de l'expérience dans le domaine de la recherche.

A qualités égales on accordera la préférence aux candidats bilingues capables de rédiger leurs études dans les deux langues officielles.
Les demandes d'emploi, accompagnées du curriculum vitae et des noms et adresses de trois répondants, doivent être adressées avant le 1er octobre 1973 au:

DIRECTEUR,
ADMINISTRATION ET PERSONNEL,
BIBLIOTHÈQUE DU PARLEMENT,
OTTAWA, ONTARIO.
K1A 0A9.

CARRIÈRE DANS LA CONSULTATION INTERNATIONALE

Firme de recherches économiques de Montréal opérant à l'échelle internationale recherche les candidats suivants pour participer à des études de développement économique, de programmation et de transport.

—**CHEF DE MISSION ou DIRECTEUR DE PROJETS** possédant diplôme universitaire avec expérience adéquate dans la direction d'équipe pluridisciplinaire
—**M. B. A. ou ÉCONOMISTE** possédant une maîtrise dans l'administration des affaires ou en économique avec quelques années d'expérience
—**ÉCONOMISTE AGRICOLE** possédant un diplôme en agronomie avec maîtrise en administration
—**RECHERCHE OPÉRATIONNELLE ou en ÉCONOMÉTRIE** avec maîtrise ainsi que quelques années d'expérience

Lieu de travail: Montréal

Les candidats doivent être bilingues et être prêts à travailler à l'occasion à l'extérieur du pays pour des périodes de 2 à 4 mois.

Salaire selon la compétence et l'expérience.

Faire parvenir curriculum vitae à:

DIRECTEUR DU PERSONNEL
SORES INC.
1550 ouest, boul. de Maisonneuve
Montréal, 107

CONTRÔLEUR

Compagnie en pleine phase d'expansion désire s'adjoindre les services d'un jeune comptable agréé ayant diplôme universitaire et/ou expérience industrielle. Le candidat choisi devra avoir des qualités de leadership et être bilingue.

Le candidat aura immédiatement la responsabilité de l'élaboration et de la mise en place de projets au niveau des systèmes et procédures de la compagnie ce qui l'amènera par la suite aux responsabilités de contrôleur. Il se rapportera au directeur financier. Ce poste intéressera les personnes dont le salaire actuel est d'environ $12,000.

Faire parvenir "curriculum vitae" à:

CASE 13888 LA PRESSE

CHEF DU SERVICE DES COMMUNICATIONS EXTERNES

MINISTÈRE DES AFFAIRES SOCIALES
Poste à Québec.

FONCTIONS: Sous l'autorité du directeur des communications, le titulaire de ce poste a la responsabilité de la planification et de l'exécution de tous les programmes de communications avec le public. A cette fin, il doit: étudier les objectifs, les politiques et les programmes opérationnels du ministère et proposer un ensemble de programmes de communications propres à tenir le public informé des multiples activités du ministère; planifier les programmes particuliers d'information ou de publicité; assurer la liaison avec les organismes gouvernementaux ou privés impliqués dans l'exécution de ces programmes; coordonner les activités d'une équipe affectée aux communications externes.

EXIGENCES: Être titulaire d'un diplôme universitaire dans un domaine relié à la fonction. Une expérience exceptionnelle et une compétence reconnue dans des domaines appropriés peuvent suppléer à l'absence de diplôme universitaire. Aptitude à la communication orale et écrite. Vaste expérience reliée aux fonctions du poste.

TRAITEMENT: $16,100 à $20,200

CONCOURS: A621CV — Date limite pour l'inscription: 28 septembre 1973.

S'inscrire à l'aide du questionnaire "offre de service" qu'on peut se procurer aux bureaux de la COMMISSION DE LA FONCTION PUBLIQUE DU QUÉBEC (Québec: tél. 643-3984; Montréal: tél. 873-3035) ou aux bureaux régionaux des ministères.

SI LE NOMBRE DE CANDIDATURES SOUMISES PAR DES CITOYENS CANADIENS EST SUFFISANT POUR COMBLER CE POSTE, LA COMMISSION LIMITERA SA SÉLECTION À CES PERSONNES.

CONTRÔLEUR HÔTELIER

demandé pour hôtel de villégiature de luxe et centre de conférences. Devra assumer la responsabilité de toutes les phases de la comptabilité et relever directement du directeur général.

SALAIRE INITIAL:
de $10,000 à $12,000
selon la qualification

Le candidat devra avoir plusieurs années d'expérience dans l'administration hôtelière, être bilingue et posséder un diplôme en comptabilité ou avoir suivi des cours.

S'adresser en toute confiance à:
M. E.-H. DUGAL,
Directeur général,
Le Château Montebello,
Montebello, Qué. JOV 1L0

DIRECTEUR DU DÉVELOPPEMENT DES MÉDIAS

MINISTÈRE DES COMMUNICATIONS — Poste à Québec.

FONCTIONS: Sous l'autorité du directeur général des télécommunications, formuler des politiques à l'échelle du Québec en matière de développement de la radio-télédiffusion éducative et culturelle, des câbles coaxiaux à des fins de programmation communautaire et des médias d'information (presse, radio, télévision). A cette fin, le titulaire doit: diriger des travaux de recherche en cette matière; élaborer et diriger des projets susceptibles d'apporter une meilleure connaissance et une utilisation plus efficace des nouvelles technologies de communications; coordonner la production gouvernementale de documents audio-visuels conformément à la loi du ministère des Communications.

EXIGENCES: Diplôme universitaire, de préférence de deuxième cycle, en sciences humaines ou en toute autre discipline universitaire appropriée; plusieurs années d'expérience reliée aux fonctions du poste notamment dans le domaine de la production audio-visuelle. Connaissances approfondies de la science de l'information et de l'utilisation des divers médias de communications.

TRAITEMENT: $18,950 à $23,100

CONCOURS: A620CV — Date limite pour l'inscription: 14 septembre 1973.
S'inscrire à l'aide du questionnaire "offre de service" qu'on peut se procurer aux bureaux de la COMMISSION DE LA FONCTION PUBLIQUE DU QUÉBEC (Québec: tél. 643-3984; Montréal: tél. 873-3035) ou aux bureaux régionaux des ministères.

SI LE NOMBRE DE CANDIDATURES SOUMISES PAR DES CITOYENS CANADIENS EST SUFFISANT POUR COMBLER CE POSTE, LA COMMISSION LIMITERA SA SÉLECTION À CES PERSONNES.

CARRIÈRES et PROFESSIONS

PERSONNEL POUR LA CONSTRUCTION

Demande d'urgence pour projet de lourds travaux de construction dans le Nord du Québec.

SURINTENDANT - TRAVAUX DE CHARPENTES

Expérience nécessaire dans les fondations en betonnages, les languettes, la construction à dalle flottante, l'évaluation des dallages et une connaissancce en général de la construction. Nécessairement bilingue.

SURINTENDANT - TRAVAUX DU BÉTON

Doit posséder une expérience des fondations en béton comprenant les empattements, les piliers de maçonnerie, les dalles flottantes, les travaux de la préparation et de finissage des fondations. Nécessairement bilingue.

Les salaires seront convenus avec les intéressés.

Adresser résumé, à titre confidentiel à:

LA CIE MANNIX (QUÉBEC) LTÉE & ASSOCIATES

3300 boulevard Cavendish, Chambre 300,

Montréal 261, Québec

Des entrevues seront fixées.

COLLÈGE DU VIEUX MONTRÉAL

CONSEILLER EN AUDIO-VISUEL

C-73-9-149

ATTRIBUTIONS CARACTÉRISTIQUES:

- Il est responsable de toute la partie technique du service audio-visuel;
- Il assure le bon fonctionnement du studio de télévision et d'enregistrement audio;
- Il est **directeur technique** durant les productions en studio;
- Il est responsable du design de nouveaux équipements et systèmes pour l'utilisation de la technologie en enseignement.

QUALIFICATIONS:

- Posséder un premier diplôme universitaire terminal de premier cycle;
- Cinq (5) années d'expérience, reliée aux opérations techniques dans un studio de télévision.

SALAIRE: (minimum - maximum) $8,315 - $14,944

Faire parvenir votre demande et curriculum vitae avant le vendredi 14 septembre 1973, au:

DIRECTEUR DU PERSONNEL

COLLÈGE DU VIEUX-MONTRÉAL
200 ouest, rue Sherbrooke, Montréal

OFFRES IMMÉDIATES OUTRE-MER AFRIQUE DE L'OUEST

HALCO (MINING) INC.

CHEF ADMINISTRATIF

Traitement jusqu'à $18,600 plus allocations

Responsable pour toutes les fonctions et services administratifs à la mine et cité. Préférons expérience dans organisation minière outre-mer ou une communauté minière isolée où l'harmonie est de première importance. Aura à faire avec population multiraciale et représentants du gouvernement. Diplôme préféré et doit être bilingue français - anglais.

CONTREMAÎTRE DE LA VOIE FERRÉE

Traitement jusqu'à $13,800 plus allocations

Responsable de l'entretien de la gare de triage, roulage et voies minières au chantier minier. Position requiert formation et la motivation très sérieuse du personnel local sur le chantier. Exige expérience précédente dans la surveillance et l'entretien de gare de triage de chemin du fer.

CONTREMAÎTRE ENTRETIEN DE BÂTIMENTS

Traitement jusqu'à $14,400 plus allocations

Responsable de l'entretien et réparation des bâtiments et villas appartement à la compagnie. Doit avoir grande expérience dans travaux électriques y compris le conditionnement d'air, bonne connaissance de la plomberie et entretien général. Suveillera grand nombre de travailleurs locaux dans les différents métiers de la construction.

CHEF DU SERVICE DES EAUX

Traitement jusqu'à $18,500 plus allocations

Responsabilité totale du fonctionnement de l'organisation et de la surveillance des installations du traitement des eaux, conduites, et réseau de distribution aux immeubles. Doit avoir l'expérience de l'équipement électrique et mécanique d'entretien et du traitement de l'eau y compris analyse chimique. Les installations comprennent des pompes à eau débitant jusqu'à 45,000 gallons par heure, un château d'eau de 264,000 gallons, réservoirs souterrains en béton de 850-.000 gallons, et une conduite de 38 milles, 10 pouces de diamètre. Préférence diplôme d'ingénieur mais nous accepterons équivalent en formation et expérience.

LES INTERVIEWS AURONT LIEU À MONTRÉAL

Pour prise en considération immédiate, les candidats doivent envoyer un résumé complet détaillant expérience de travail à:

M. C. PEPLOW
EMPLOYMENT MANAGER

HALCO (MINING) INC.
900, TWO ALLEGHENY CENTER
PITTSBURGH, PENNA. 15212

DIRECTEUR ADJOINT DU SERVICE DES RELATIONS DU TRAVAIL

MINISTÈRE DE L'ÉDUCATION
Poste à Québec.

FONCTIONS: Sous l'autorité du directeur du service, le titulaire est responsable de la surveillance des différents mandats accordés à chacun des responsables de l'élaboration, la négociation, l'interprétation et l'application des conventions collectives de travail régissant les diverses catégories de personnels oeuvrant dans le secteur paragouvernemental de l'éducation, en vue d'en assurer une application conforme. A cette fin, il doit: assister aux réunions des divers comités de négociation; évaluer les demandes soumises par la partie syndicale; assurer la liaison avec les directions générales concernées par les problèmes discutés lors de ces réunions; analyser les besoins en personnel requis pour assurer le bon fonctionnement des comités de négociation.

EXIGENCES: Diplôme universitaire en relations industrielles ou en toute autre discipline appropriée; environ 10 années d'expérience reliée aux fonctions du poste dont quelques-unes dans la négociation de conventions collectives.

TRAITEMENT: $16,100 à $20,200

CONCOURS: A621AQ — Date limite pour l'inscription: 21 septembre 1973.

S'inscrire à l'aide du questionnaire "offre de service" qu'on peut se procurer aux bureaux de la COMMISSION DE LA FONCTION PUBLIQUE DU QUÉBEC (Québec: tel. 643-3984; Montréal: tel. 873-3035) ou aux bureaux régionaux des ministères.

SI LE NOMBRE DE CANDIDATURES SOUMISES PAR DES CITOYENS CANADIENS EST SUFFISANT POUR COMBLER CE POSTE, LA COMMISSION LIMITERA SA SÉLECTION A CES PERSONNES.

C.E.G.E.P. DE ST-LAURENT

OFFRE D'EMPLOI

POSTE OUVERT:

SURINTENDANT DES SERVICES DE L'ENTRETIEN GÉNÉRAL

ATTRIBUTIONS:

Sous l'autorité du directeur des services de l'équipement, le surintendant des services de l'entretien général est responsable de l'entretien ménager, physique et préventif ainsi que de la sécurité des immeubles.

Il dirige, organise, distribue, vérifie et agence les tâches que doivent exécuter les employés d'entretien et les ouvriers spécialisés dont il a la responsabilité.

Il évalue le personnel sous sa responsabilité.

Il accomplit toute autre tâche que lui confie le directeur des services de l'équipement.

CRITÈRES D'ADMISSIBILITÉ:

Posséder un certificat de qualification valide pour l'exercice d'un métier pertinent à l'exercice de ses fonctions.

Huit (8) années d'expérience pertinente dont trois (3) comme contremaître.

RÉMUNÉRATION:

Selon la politique administrative et salariale du ministère de l'Éducation.

ENTRÉE EN FONCTION:

Le plus tôt possible.

INSCRIPTION ET MODALITÉS:

Présenter un curriculum vitae complet sous pli scellé portant la mention: SURINTENDANT DES SERVICES DE L'ENTRETIEN GÉNÉRAL.

DATE LIMITE:

Le Collège recevra les candidatures jusqu'à 12h00 le vendredi 14 septembre 1973. Elles devront être adressées comme suit:

C.E.G.E.P. de St-Laurent,
a/s du secrétaire général,
625, boul. Ste-Croix,
St-Laurent, Montréal (379)

SERVICE DU PERSONNEL

PROVIGO, le plus important distributeur de produits alimentaires au Québec, requiert, pour son service du personnel situé à Montréal, des candidatures pour le poste

AGENT D'EMPLOI

LA FONCTION:
Les responsabilités initiales comprennent le recrutement, la sélection et l'embauche du personnel cadre et non cadre. Le candidat choisi participera de plus à la formation du personnel de cadre dans les matières relatives à la sélection du personnel.

LE CANDIDAT:
Cette offre d'emploi s'adresse aux diplômés de CEGEP ou université intéressés à progresser dans le secteur de la gestion du personnel. Le candidat doit être alerte, dynamique, posséder le sens de l'organisation et être capable de relever les défis qui découlent de la croissance rapide de l'entreprise. Toute expérience sera définitivement un atout.

Le salaire initial sera déterminé d'après les antécédents académiques et l'expérience et évoluera par la suite selon le rendement.

Les candidats intéressés sont priés de faire parvenir leur "curriculum vitae" complet au:

Directeur du Personnel
PROVIGO (Montréal) Inc.
611 Marché Central, Montréal 355, Québec.

Par suite de notre programme d'expansion nous avons deux postes vacants offerts à des

Acheteurs Seniors

à nos rayons de la

QUINCAILLERIE

et celui des

ARTICLES DE SPORT

Les candidats choisis seront ceux possédant plusieurs années d'expérience et une parfaite connaissance de la gamme d'articles dans leur rayon. Nous offrons un intéressant salaire de début établi selon l'expérience et le rendement accompli à ce jour.

Veuillez répondre, à titre confidentiel, en soumettant des détails complets faisant état du salaire, des antécédents d'emploi et autres données utiles, à:

Vice-président
Division merchandising
HANDY ANDY COMPANY
8300, chemin Devonshire
Montréal 307, Québec

COMMISSION SCOLAIRE DU NOUVEAU QUÉBEC

Offre d'emploi

PRINCIPAL D'ÉCOLE ÉLÉMENTAIRE ET SECONDAIRE

ATTRIBUTIONS:
Sous l'autorité de l'administrateur général, le principal assume l'entière responsabilité de son école.
Il organise son école au point de vue administratif, pédagogique, financier et matériel et assume la gestion du personnel des divers champs d'activités de l'école, conformément aux politiques et aux règlements de la commission.
Il doit assurer des communications régulières et suivies à l'intérieur de son école, avec la commission scolaire et avec le milieu desservi par l'école.

CRITÈRES D'ADMISSIBILITÉ:
- Brevet d'enseignement exigeant au moins 15 années de scolarité;
- Avoir une expérience de 5 ans comme enseignant;
- Posséder une expérience démontrant une habileté à résoudre des problèmes d'ordre technique et administratif;
- Etre bilingue.

LIEU DE TRAVAIL:
Localité située dans la Baie d'Hudson.

SALAIRE:
- Selon la politique administrative et salariale du Ministère de l'Education, plus allocations spéciales.

DATE LIMITE:
- *Faire parvenir son "curriculum vitae" détaillé avant le 22 septembre 1973 à:*

DIRECTEUR DU PERSONNEL
COMMISSION SCOLAIRE DU NOUVEAU QUÉBEC
2900, CHEMIN DES QUATRE-BOURGEOIS
STE-FOY, QUÉBEC 10

ÉCOLE POLYTECHNIQUE

PROFESSEUR DE MATHÉMATIQUES APPLIQUÉES

FONCTIONS: Enseignement des mathématiques et recherche en mathématiques appliquées à un ou plusieurs domaines du génie. QUALIFICATIONS: Doctorat en mathématiques ou en génie avec intérêts en mathématiques, expérience souhaitable. SALAIRE: A déterminer selon les qualifications. Faire parvenir curriculum vitae au Dr A. Dupont, directeur, Département de mathématiques, École polytechnique, C.P. 501, Snowdon, Montréal 248.

CARRIÈRE ET FORMATION PROFESSIONNELLE ASSURANCE COLLECTIVE

L'expansion de notre département de retraite et assurances collectives nous oblige à augmenter les cadres de notre personnel.

Nous sommes à la recherche d'un homme bilingue et dynamique à qui nous offrons une formation professionnelle complète conduisant au poste de conseiller.

Salaire de base intéressant plus boni de production. Automobile, dépenses de voyage, régime de pension et assurance-collective.

Pour entrevue veuillez communiquer avec le Directeur Régional en composant:

861-2787

INGÉNIEUR - VENDEUR

L'expansion du marché offre des occasions dans la vente à des personnes expérimentées ou bien à des stagiaires auprès d'un manufacturier de produits d'éclairage et engagé dans les techniques de l'illumination; les personnes choisies s'occuperont de territoires à Ottawa et à Toronto pour le compte de Holophane Company.

La préférence sera accordée aux candidats ayant terminé des études collégiales (en mathématiques) en génie ou en physiques. L'expérience dans la vente ou dans les produits commerciaux serait souhaitable. Candidats pour le poste à Ottawa doivent être bilingues.

Excellent salaire et commission, plan de pension et tous avantages sociaux. Veuillez écrire, donnant tous détails à Case 13906 La Presse; ou bien pour fixer une entrevue immédiate, veuillez téléphoner à:

M. C. La Brecque
(514) 735-1336

COLLÈGE ÉDOUARD-MONTPETIT

recherche

UN CONSEILLER D'ORIENTATION

QUALIFICATIONS REQUISES:
- Posséder un diplôme universitaire terminal de 1er cycle dans la discipline appropriée;
- Faire partie de la Corporation des Conseillers d'Orientation.

SALAIRE:
Selon les normes établies par le Ministère de l'Education.
Faire parvenir votre "curriculum vitae" avant mercredi le 12 septembre 73, au:

Bureau du personnel,
COLLÈGE ÉDOUARD-MONTPETIT
945 Chemin Chambly,
Longueuil.

SECRÉTAIRE GÉNÉRAL DE MULTI-MEDIA

MINISTERE DE L'ÉDUCATION
Poste à Montréal.

FONCTIONS: Sous l'autorité du directeur général de l'éducation des adultes et sous la direction immédiate du coordonnateur du programme multi-média, voir à la gestion des ressources humaines, financières et matérielles affectées au programme multi-média; voir au bon fonctionnement des réunions, enregistrer les décisions qui y sont prises et s'assurer de leur mise en application; diriger les activités du secrétariat général et superviser le personnel qui y est affecté; agir comme représentant auprès de visiteurs étrangers et organismes d'éducation et de développement économique.

EXIGENCES: Diplôme universitaire en sciences humaines, en sciences administratives ou en toute autre discipline appropriée; environ 10 années d'expérience reliée aux fonctions du poste notamment dans le domaine de l'administration, de l'éducation et des communications.

TRAITEMENT: $16,100 à $20,200

CONCOURS: A621CL — Date limite pour l'inscription: 14 septembre 1973.

S'inscrire à l'aide du questionnaire "offre de service" qu'on peut se procurer aux bureaux de la COMMISSION DE LA FONCTION PUBLIQUE DU QUÉBEC (Québec: tel. 643-3984; Montréal: tel. 873-3035) ou aux bureaux régionaux des ministères.
SI LE NOMBRE DE CANDIDATURES SOUMISES PAR DES CITOYENS CANADIENS EST SUFFISANT POUR COMBLER CE POSTE, LA COMMISSION LIMITERA SA SÉLECTION A CES PERSONNES.

HÔPITAL DES LAURENTIDES

CENTRE HOSPITALIER DES LAURENTIDES
Section psychiatrique et générale,
catégorie 600 lits et plus.

DIRECTEUR (TRICE) des SOINS INFIRMIERS

FONCTIONS:
Sous l'autorité du directeur général, responsable du contrôle budgétaire de son service, du contrôle et du fonctionnement de son service, de la discipline, de l'évaluation et de la répartition du personnel en fonction des besoins des unités de soins ou de services.

QUALIFICATIONS DÉSIRÉES:
- Baccalauréat ou maîtrise en nursing;
- Cinq (5) ans d'expérience dans un poste de responsabilités;
- Post-scolaire en psychiatrie serait souhaitable.

N.B. — L'expérience pourrait compenser le degré de scolarité.

Faire parvenir "curriculum vitae" au:

Directeur du Personnel
Centre hospitalier des Laurentides
L'Annonciation, Cté Labelle, Qué.

DIRECTEUR DU BUREAU D'ENREGISTREMENT

MINISTÈRE DE LA JUSTICE — Poste à Montréal.

FONCTIONS: Sous l'autorité du directeur général des bureaux d'enregistrement, coordonner les activités juridiques et administratives du bureau d'enregistrement de Montréal. A cette fin, le titulaire doit: rencontrer les notaires, avocats, clients, afin de discuter de problèmes relatifs à l'enregistrement; interpréter les lois concernant l'énregistrement; fournir des opinions juridiques en cette matière; examiner des projets d'actes et décider de l'action à prendre lors d'un acte enregistré par dépôt ou lors de l'acceptation d'une quittance; participer aux travaux de recherche visant à moderniser les procédures d'enregistrement et de gestion; supervisiser les travaux relatifs à la confection du budget et à la prévision des besoins d'effectifs pour le bureau d'enregistrement.

EXIGENCES: Diplôme universitaire en droit. Environ 10 années d'expérience reliée aux fonctions du poste dont un certain nombre à un niveau de gestion et de direction.

TRAITEMENT: $16,100 à $20,200.

CONCOURS: A621CJ — Date limite pour l'inscription: 14 septembre 1973.
S'inscrire à l'aide du questionnaire "offre de service" qu'on peut se procurer aux bureaux de la COMMISSION DE LA FONCTION PUBLIQUE DU QUÉBEC (Québec: tel. 643-3984; Montréal: tel. 873-3035) ou aux bureaux régionaux des ministères.

SI LE NOMBRE DE CANDIDATURES SOUMISES PAR DES CITOYENS CANADIENS EST SUFFISANT POUR COMBLER CE POSTE, LA COMMISSION LIMITERA SA SÉLECTION A CES PERSONNES.

CARRIÈRES et PROFESSIONS

FUTURS C.A.

FONCTIONS:
— Améliorer le plan, les systèmes et les méthodes comptables en vigueur dans l'entreprise.
— Concevoir et participer à la mise en application de nouveaux systèmes administratifs et comptables requis par des besoins nouveaux ou particuliers.
— Participer à la mise au point de normes de contrôle et d'information comptables nécessaires à l'administration.

EXIGENCES:
— Détenir un diplôme universitaire en commerce (baccalauréat, maîtrise ou licence).
— Être sur le point de terminer le stage prescrit par l'Institut des Comptables agréés et avoir l'intention de se présenter à l'examen des C.A.
— Être âgé de moins de 30 ans.
— Avoir des aptitudes à travailler en équipe.

SALAIRE: Selon l'expérience et la compétence.
LIEU DE TRAVAIL: Montréal.
N.B. Les candidats intéressés sont priés d'envoyer leur curriculum vitae, aussi complet que possible, au plus tard le 20 septembre 1973, en mentionnant le numéro EF-3-127-9 sur leur demande, adressée comme suit:

Hydro-Québec
Embauchage 10e étage
75 ouest, boul. Dorchester, Montréal 128, Qué.

SECRÉTAIRE DE LA RÉGIE DE L'ÉLECTRICITÉ ET DU GAZ

RÉGIE DE L'ÉLECTRICITÉ ET DU GAZ— Poste à Montréal.

FONCTIONS: Sous l'autorité du président, planifier et diriger les activités des services techniques, financiers et administratifs de la Régie et agir à titre de greffier de cet organisme. A cette fin, le titulaire doit: superviser l'ensemble des activités relatives au contrôle administratif que la Régie exerce sur les distributeurs de gaz et d'électricité; voir à l'application des normes de sécurité en matière de gaz; surveiller l'application des lois, règlements et ordonnances de la Régie et participer à l'élaboration d'ordonnances; coordonner l'administration interne des ressources humaines, financières et physiques.

EXIGENCES: Diplôme universitaire en droit, en administration ou en toute autre discipline universitaire appropriée; environ 10 années d'expérience reliée aux fonctions du poste et ayant comporté des responsabilités importantes de gestion et de direction.

TRAITEMENT: $16,100 à $20,200

CONCOURS: A621CA — Date limite pour l'inscription: 21 septembre 1973.
S'inscrire à l'aide du questionnaire "offre de service" qu'on peut se procurer aux bureaux de la COMMISSION DE LA FONCTION PUBLIQUE DU QUÉBEC (Québec: tél. 643-3984; Montréal: tél. 873-3035) ou aux bureaux régionaux des ministères.

SI LE NOMBRE DE CANDIDATURES SOUMISES PAR DES CITOYENS CANADIENS EST SUFFISANT POUR COMBLER CE POSTE, LA COMMISSION LIMITERA SA SÉLECTION À CES PERSONNES.

DOW

INGÉNIEUR

Afin de maintenir le taux de croissance rapide que connait notre firme, plusieurs nouveaux postes ont été créés. Nous recherchons, pour notre usine de Varennes, un ingénieur en mécanique ou en chimie pour remplir le poste d'ingénieur de procédés. Celui-ci sera responsable de projets ainsi que de l'amélioration et développement des techniques d'opérations.

Le postulant devrait être bilingue, être membre actif de la Corporation des Ingénieurs et posséder de un (1) à trois (3) ans d'expérience dans l'industrie.

En plus d'un salaire intéressant, les possibilités d'avancement sont nombreuses et les bénéfices marginaux excellents.

Veuillez adresser toute demande confidentielle détaillant expérience et qualifications à:

DOW CHEMICAL (QUEBEC) LTD
DIRECTEUR DU PERSONNEL
CASE POSTALE 260
VARENNES, QUÉBEC

e+

C.A. '71, '72, '73
SALAIRE TRÈS INTÉRESSANT

Une compagnie prestigieuse d'envergure nationale est à la recherche d'un jeune C.A. pour remplir un poste au sein de son service de comptabilité.

Le candidat choisi participera par la suite à une série d'études et projets des plus variés (i.e.: préparation des états financiers, etc.). Il évoluera au sein d'une équipe de professionnels, et pour certains travaux devra collaborer étroitement avec plusieurs départements ou services non-comptables. Une telle expérience lui permettra d'acquérir une bonne connaissance de l'ensemble de la compagnie.

Le candidat, bilingue, possédera de préférence un diplôme universitaire. Le salaire et les bénéfices marginaux sont très avantageux et sauront satisfaire les candidats valables. Lieu de travail: au siège social à Montréal.

Pour d'autres informations, en toute confiance, écrire ou téléphoner à:
Yves Morin, C.A. (514) 875-6222

e plus ltée
CONSEILLERS EN PERSONNEL
Suite 1212, Édifice du Carré Dominion, Montréal 110.

DIRECTEUR DES ÉTUDES ET PROJETS EN MATIÈRE D'ÉDUCATION DES ADULTES

MINISTÈRE DE L'ÉDUCATION
Poste à Québec.

FONCTION: Sous l'autorité du directeur général adjoint de l'éducation des adultes, le titulaire est responsable de la planification, de la coordination et de la supervision des études et recherches sur les multiples aspects de l'éducation des adultes. A cette fin, il doit: conseiller la direction sur les aspects planification, recherche et développement en matière d'éducation des adultes; représenter le ministère auprès des divers organismes intéressés aux politiques générales et à la recherche dans ce secteur d'activités; participer aux travaux des comités interministériels d'études et de planification dans ce domaine.

EXIGENCES: Diplôme universitaire dans une discipline appropriée; plusieurs années d'expérience reliée aux fonctions du poste dont quelques-unes dans la recherche socio-pédagogique et dans l'étude de problèmes relatifs à l'éducation et à son organisation au Québec.

TRAITEMENT: $18,950 à $23,100

CONCOURS: A620DA. Date limite pour l'inscription: 14 septembre 1973.
S'inscrire à l'aide du questionnaire "offre de service" qu'on peut se procurer aux bureaux de la COMMISSION DE LA FONCTION PUBLIQUE DU QUÉBEC (Québec: tél. 643-3984; Montréal: 873-3035) ou aux bureaux régionaux des ministères.
SI LE NOMBRE DE CANDIDATURES SOUMISES PAR DES CITOYENS CANADIENS EST SUFFISANT POUR COMBLER CE POSTE, LA COMMISSION LIMITERA SA SÉLECTION À CES PERSONNES.

CATELLI

ANALYSTE PROGRAMMEUR

Suite à l'expansion rapide de nos services, nous sommes à la recherche d'une personne dynamique qui sera appelée à gravir rapidement les échelons tout en acquérant une expérience dans le domaine commercial.

FONCTIONS:
— Ecrire et modifier des programmes selon les spécifications écrites;
— Concevoir et implanter de nouveaux systèmes;
— Participer à la rédaction de la documentation.

QUALIFICATIONS:
— 2 à 3 ans d'expérience en Fortran, de préférence sur un ordinateur C.D.C. série 6000 utilisant les systèmes (Scope) et (Intercom);
— Connaissance du Cobol;
— Niveau académique, université ou C.E.G.E.P.
— Langue parlée et écrite: français, bilingue de préférence.

SALAIRE: Selon qualifications.

COMMUNIQUER AVEC LE:
Service du personnel,
M. J. C. Gauthier,
256-1601 local 231.

ASSISTANT-SURINTENDANT
CENTRALE THERMIQUE

Compagnie manufacturière de papier journal requiert les services d'un assistant surintendant pour sa centrale thermique laquelle est équipée de trois (3) bouilloires modernes à l'huile et d'une (1) au charbon ayant une capacité totale de 450,000 livres/heure.

L'applicant devra être détenteur d'un certificat de mécanicien de machines fixes première classe de la Province de Québec et posséder une bonne expérience dans l'opération des bouilloires à contrôles automatiques, des turbines à vapeur et des compresseurs à l'air.

Programme complet de bénéfices marginaux. Salaire selon qualifications.

Adresser "curriculum vitae" à:

Directeur des Relations Industrielles
LA COMPAGNIE DONOHUE LTÉE
Clermont, (Charlevoix), Québec

UN IMPORTANT ORGANISME DE MONTRÉAL, AYANT À SON EMPLOI PLUS DE 6,000 EMPLOYÉS, EST À LA RECHERCHE D'UN

TECHNICIEN

EXIGENCES DE LA TÂCHE:
— Formation technique en mécanique générale et de préférence posséder quelques années d'expérience en étude du travail dans le domaine de l'équipement lourd et/ou manufacturier.
— La fonction principale du candidat choisi sera le développement et l'application de tests de qualification pour hommes de métier.

RÉMUNÉRATION:
— Salaire très avantageux, selon la compétence.
— Avantages sociaux substantiels.
— Emploi stable.

Faire parvenir votre demande, accompagnée d'un curriculum vitae à

CASE 13869, LA PRESSE

TRADUCTEUR

LE POSTE: Au sein d'un service de relations industrielles et publiques, le traducteur fournit des services de traduction à toutes les sections d'une usine de réduction. Il touche également à la rédaction et la revision des textes dans les deux langues officielles. Il a la possibilité de se développer dans le domaine des communications.

LE CANDIDAT: Jeune, il possède jusqu'à trois ans d'expérience en traduction.
Ouvert, il désire se familiariser avec tous les secteurs d'activités d'une entreprise dynamique et en plein essor.
Ambitieux, il est prêt à étendre ses connaissances et ses responsabilités en dehors du champ de la traduction.

Si intéressé, faites parvenir un "curriculum vitae" détaillé et complet à:

LAURÉAT BOUCHARD
DIRECTEUR
RELATIONS AVEC LES EMPLOYÉS
FER ET TITANE DU QUÉBEC, INC.
CASE POSTALE 40 SOREL, QUÉ.
J3P 5N6

ASSELIN, BENOIT, BOUCHER, DUCHARME, LAPOINTE INC.

EXPERTS-CONSEILS

RECHERCHE DESSINATEURS

Possédant un minimum de cinq années d'expérience.
Nous vous proposons un travail intéressant à Montréal.

GÉNIE CIVIL — Structures en béton armé pour bâtiments, centrales hydro-électriques et barrages.

GÉOLOGIE — Centrales souterraines, tunnels et cartographie.

Tous les candidats doivent être bilingues.
Toutes les demandes seront gardées confidentielles.

S.V.P. faire parvenir curriculum vitae ou résumé au:
Département des Ressources Humaines,
ASSELIN, BENOIT, BOUCHER,
DUCHARME, LAPOINTE INC.
4200 ouest, boulevard Dorchester
Montréal 215, Québec

INGÉNIEUR

Ingénieur en mécanique des sols pour travail à Montréal.
— Conditions avantageuses.
— Les applications seront confidentielles.
Faire parvenir demande à:
CASE 13904 LA PRESSE

COMMISSION SCOLAIRE RÉGIONALE HENRI-BOURASSA
demande

PROFESSEURS

GRACEFIELD: 1 en Sciences
2 Mathématiques
1 Observation pédagogique

MONT-LAURIER: 1 Mécanique automobile
1 Foresterie
1 Orthopédagogue

MANIWAKI: 1 Géographie
1 Orthopédagogue

L'ANNONCIATION: 1 Catéchèse

Faire parvenir "curriculum vitae" à:
C. S. R. H. B.
a/s Paul Cloutier
C.P. 1410 Mont-Laurier

INTERNATIONAL HARVESTER
Company of Canada Ltd.
(Division camions)

REPRÉSENTANT DES VENTES

FONCTIONS:
Sous l'autorité du directeur de la succursale, le candidat choisi sera responsable des ventes de camions dans un territoire spécifique à Montréal.

QUALIFICATIONS:
Études secondaires - bilingue - âgé de 25 à 35 ans - de préférence avec expérience dans la vente de camions ou industrie connexe.

AVANTAGES: Bénéfices marginaux - VÉHICULE FOURNI.

TRAITEMENT: Salaire de base et commission.

Pour rendez-vous communiquer avec M. André Hurtubise
8300 Edison, Montréal 437
353-9720

LE SERVICE DE L'ÉDUCATION PERMANENTE DU COLLÈGE ALGONQUIN
recherche un

DIRECTEUR DIVISION DE LA TECHNOLOGIE ET DES MÉTIERS

Le Service de l'éducation permanente offre un poste intéressant à une personne compétente qui devra surveiller, élaborer et promouvoir les programmes de technologie et de métiers au campus Woodroffe et Rideau, à Ottawa, et ailleurs dans la vallée de l'Outaouais. Les programmes actuels forment et entraînent quelque 5,100 étudiants. Les candidats doivent avoir une base solide en génie, en architecture, en technologie et en sciences appliquées et une expérience professionnelle valable de l'enseignement, de l'éducation permanente et de l'industrie. L'expérience de l'enseignement, de l'administration, scolaire ou autre, et des contacts dans le commerce et l'industrie seraient à l'avantage du candidat.
Si le candidat choisi n'est pas bilingue, il devra acquérir une compétence suffisante dans la langue française et la langue anglaise dans un délai prescrit.
Il s'agit d'un poste de cadre supérieur dont le titulaire sera directement comptable au Vice-président à l'éducation permanente.
Veuillez préciser vos titres et expérience dans la demande que vous ferez parvenir, par écrit, au

SERVICE DU PERSONNEL
1385, AVENUE WOODROFFE
OTTAWA, ONTARIO K2G 1V8

au plus tard le 14 septembre 1973
CONCOURS No 141-73

CHEF DU SERVICE DES NORMES D'EMPLOI

MINISTÈRE DES AFFAIRES SOCIALES
Poste à Québec.

FONCTIONS: Sous l'autorité du directeur des Normes de gestion du personnel, coordonner l'élaboration des politiques et procédures de gestion du personnel dans les établissements du secteur para-public des Affaires sociales. A cette fin, le titulaire doit: veiller à ce que l'inventaire des politiques et procédures actuelles de gestion du personnel soit fait; coordonner le travail de conception de politiques s'appliquant à toutes les synthèses d'activités de la gestion du personnel; superviser l'application de politiques et procédures de gestion du personnel; superviser l'élaboration et le maintien à jour d'un manuel de politiques de gestion du personnel; orienter l'assistance technique à fournir aux conseils d'administration en matière de recrutement, de promotion et d'évaluation des gestionnaires; coordonner l'établissement de critères d'évaluation du rendement et de motivation du personnel.

EXIGENCES: Diplôme universitaire terminal, préférablement de deuxième cycle, dans un domaine relié à la fonction du poste, notamment en sciences sociales ou administration hospitalière. Vaste expérience reliée aux fonctions du poste, notamment dans le domaine de la gestion des ressources humaines. Il serait souhaitable que le candidat ait déjà une expérience de direction.

TRAITEMENT: $16,100 à $20,200

CONCOURS: A621CQ — Date limite pour l'inscription: 21 septembre 1973.

S'inscrire à l'aide du questionnaire "offre de service" qu'on peut se procurer aux bureaux de la COMMISSION DE LA FONCTION PUBLIQUE DU QUÉBEC (Québec: tél. 643-3984; Montréal: tél. 873-3035) ou aux bureaux régionaux des ministères.

SI LE NOMBRE DE CANDIDATURES SOUMISES PAR DES CITOYENS CANADIENS EST SUFFISANT POUR COMBLER CE POSTE, LA COMMISSION LIMITERA SA SÉLECTION À CES PERSONNES.

VILLE DE PIERREFONDS
BANLIEUE OUEST DE MONTRÉAL
recherche

DIRECTEUR ADJOINT

SERVICE D'URBANISME ET DE CONSTRUCTION

LE CANDIDAT:
Age 25 ans et plus.
Parfait bilingue, le candidat choisi sera doué d'une grande versatilité. Il devra avoir de bonnes aptitudes en dessin architectural et urbain et d'excellentes connaissances en urbanisme et en construction domiciliaire. Capable de rédiger des rapports et mémoires précis et succints, il devra aussi avoir beaucoup d'entregent et un bon discernement dans ses relations avec le public.

LE POSTE:
Assister le directeur du service dans toutes tâches qui lui sont dévolues.

LE SALAIRE:
Selon qualifications.

Faire parvenir "curriculum vitae"
a/s Greffier Municipal
VILLE DE PIERREFONDS

ADMINISTRATEUR RÉGIONAL

MINISTÈRE DES TERRES ET FORÊTS— Poste à Rimouski.

FONCTIONS: Sous l'autorité du directeur général des opérations régionales, diriger et coordonner les programmes relatifs aux pépinières, à l'aide à la forêt privée, au contrôle des règlements et à la gestion des forêts et terres publiques. A cette fin, le titulaire doit: participer à l'élaboration des politiques et à la détermination des moyens d'action du ministère en égard aux objectifs poursuivis tant au niveau régional que provincial; concevoir et administrer les différents programmes relatifs à sa région; gérer les ressources humaines, financières et matérielles mises à sa disposition; représenter le ministère dans la région.

EXIGENCES: Diplôme universitaire en sciences forestières, en arpentage, en géodésie ou en toute autre discipline appropriée; vaste expérience dans les domaines de la foresterie et de l'administration.

TRAITEMENT: $18,950 à $23,100

CONCOURS: A620CX — Date limite pour l'inscription: 14 septembre 1973.
S'inscrire à l'aide du questionnaire "offre de service" qu'on peut se procurer aux bureaux de la COMMISSION DE LA FONCTION PUBLIQUE DU QUÉBEC (Québec: tél. 643-3984; Montréal: 873-3035) ou aux bureaux régionaux des ministères.

SI LE NOMBRE DE CANDIDATURES SOUMISES PAR DES CITOYENS CANADIENS EST SUFFISANT POUR COMBLER CE POSTE, LA COMMISSION LIMITERA SA SÉLECTION À CES PERSONNES.

CARRIÈRES et PROFESSIONS

LE CENTRE DE PSYCHIATRIE SOCIALE DU SAGUENAY

EST À LA RECHERCHE

10) INFIRMIÈRES AUTORISÉES, permanence de nuit
4) SURVEILLANTS(ES), soir et nuit
5) ERGOTHÉRAPEUTES
1) TECHNICIEN EN ERGOTHÉRAPIE
1) BIBLIOTECHNICIEN
5) MONITEURS: art plastique
travaux ménagers
menuiserie
2) CUISINIERS avec expérience
1) CONSEILLER EN ORIENTATION
10) INFIRMIER(ÈRES) AUTORISÉ(ES)
10) RÉÉDUCATEURS SPÉCIALISÉS
1) TECHNICIEN AUDIO-VISUEL INSTRUMENTATION
5) TRAVAILLEURS SOCIAUX
5) PSYCHOLOGUES
1) ORTHOPHONISTE
6) PSYCHOMOTRICIENS

RENSEIGNEMENTS GÉNÉRAUX:
Projet pilote d'un centre de psychiatrie communautaire pour la région du Haut-Saguenay. Hôpital de 106 lits. Services internes, cliniques externes, centre de jour, foyers affiliés pour malades adultes nécessitant des soins actifs à moyen et long terme et enfants, adolescents nécessitant des soins actifs à court, moyen et long terme. Seule construction du genre au Québec. Ouverture dans un avenir immédiat.

AUTRES RENSEIGNEMENTS:
La région du Saguenay est reconnue pour la beauté de ses sites naturels. Région très favorable à la pratique de la chasse et de la pêche. Trois terrains de golf à proximité de Chicoutimi-Nord. Ski, navigation sur le Saguenay, possibilité de faire de la voile, centres d'achats, CEGEP, Université du Québec à Chicoutimi, etc.... Bassin de population: 285,000. Villes principales: Chicoutimi, Chicoutimi-Nord, Jonquière, Kénogami, Arvida, Bagotville, Port-Alfred.

QUALIFICATIONS et EXIGENCES:
Selon les normes applicables à chaque poste précité.

TRAITEMENT:
Selon les échelles du ministère des Affaires sociales.

Faire parvenir, lettre de candidature, «curriculum vitae», pièces justificatives à:

M. ANDRÉ GAUDREAULT, D.P.,
Centre de Psychiatrie Sociale du Saguenay
Case Postale 250
Chicoutimi-Nord, Comté Dubuc
Dossier 400

CHEF DU SERVICE DES COMMUNICATIONS INTERNES

MINISTÈRE DES AFFAIRES SOCIALES
Poste à Québec.

FONCTIONS: Sous l'autorité du directeur des communications, le titulaire de ce poste est responsable de la planification et de l'exécution de tous les programmes de communications avec le personnel du ministère ainsi qu'aux établissements du réseau des Affaires sociales. A cette fin, il doit: étudier les objectifs, les politiques et les programmes opérationnels du ministère et proposer un ensemble de programmes de communications propres à tenir le personnel du ministère et celui des établissements du réseau informé des activités du ministère; veiller à cette fin à la conception, à la production et à la diffusion d'un périodique mensuel; prendre les moyens jugés les plus aptes pour tenir les autorités du ministère informées de l'état de l'opinion publique à l'égard des politiques et des programmes du ministère; coordonner les activités d'une équipe affectée aux communications internes.

EXIGENCES: Être titulaire d'un diplôme universitaire dans un domaine relié à la fonction; une expérience exceptionnelle et une compétence reconnue dans des domaines appropriés peuvent suppléer à l'absence de diplôme universitaire. Aptitude à la communication orale et écrite; vaste expérience reliée aux fonctions du poste.

TRAITEMENT: $16,100 à $20,200

CONCOURS: A621CT — Date limite pour l'inscription: 28 septembre 1973.

S'inscrire à l'aide du questionnaire "offre de service" qu'on peut se procurer aux bureaux de la COMMISSION DE LA FONCTION PUBLIQUE DU QUÉBEC (Québec: tél. 643-3984; Montréal: tél. 873-3035) ou aux bureaux régionaux des ministères.

SI LE NOMBRE DE CANDIDATURES SOUMISES PAR DES CITOYENS CANADIENS EST SUFFISANT POUR COMBLER CE POSTE, LA COMMISSION LIMITERA SA SÉLECTION À CES PERSONNES.

«QU'EST-CE QU'ON PEUT FAIRE POUR VOUS»

LA BANQUE DE MONTRÉAL est à la recherche de candidats qui participeront à un programme destiné à leur donner une formation de Directeur de succursales et ce, en une période de 12 mois.

LES CANDIDATS:
Les candidats dont nous avons besoin devront présenter les qualifications académiques et l'expérience suivante:
Les diplômés d'école secondaire auront un minimum de 5 ans d'expérience avec une banque ou toute autre institution financière similaire;
Les diplômés d'université auront un minimum de 3 ans d'expérience avec une banque ou toute autre institution financière similaire;
Les candidats choisis auront de la facilité à diriger un personnel, apprécieront transiger avec le public et posséderont la connaissance des analyses financières et du principe des emprunts en général.

NOUS OFFRONS:
En plus d'un programme d'entrainement adéquat dans l'une de nos succursales ainsi que des cours de perfectionnement nous offrons un salaire de base compétitif et une gamme complète d'avantages sociaux incluant un fonds de pension. Si vous êtes désireux de vous joindre à une institution qui ne cesse de s'accroitre et qui vous offre d'énormes possibilités d'avancement, veuillez soumettre votre «curriculum vitae» détaillé à:

M. Michel Turgeon, Directeur de l'emploi
BANQUE DE MONTRÉAL (division du Québec)
630 ouest, boul. Dorchester, suite 3000
Montréal 101, Qué.
ou téléphonez à M. Michel Turgeon à 877-7450
ou M. Jacques Gagnon à 877-7161

La Première Banque Canadienne
Banque de Montréal

COMMISSION SCOLAIRE LOUIS-JOLIET
OFFRE D'EMPLOI

FONCTION:
RESPONSABLE DU SERVICE DE LA COMPTABILITÉ

ATTRIBUTIONS:
Sous l'autorité du directeur des services financiers le responsable du service de la comptabilité organise et coordonne les activités reliées à l'utilisation du système de comptabilité de la commission scolaire et il contrôle toutes les écritures comptables (mises à jour, journal des salaires, taxes, paiement des factures, etc.)
Il coordonne les activités de son service avec celles des autres services.
Il avise le directeur des services financiers sur toute question de contrôle budgétaire ou financier.
Il accomplit toute tâche que lui confie le directeur des services financiers.

QUALIFICATIONS REQUISES:
Diplôme universitaire en sciences commerciales ou comptable.
Expérience pertinente.

ENTRÉE EN FONCTION: Immédiatement.

SALAIRE:
Selon la politique administrative et salariale du ministère de l'Éducation.

Les personnes intéressées sont priées de faire parvenir leur "curriculum vitae" au:

Directeur Général
COMMISSION SCOLAIRE LOUIS-JOLIET
Hâvre St-Pierre, C.P. 400
Comté Duplessis, P.Q.
Tél. 564 (Les frais de téléphone sont acceptés)

Université du Québec à Montréal

AGENT D'INFORMATION
au Service des relations publiques

Fonctions
Relevant du directeur du service des relations publiques, l'agent d'information aura les principales responsabilités suivantes:
— Faire les recherches appropriées en vue de la préparation d'articles de fond, communiqués de presse et reportage;
— Fournir à la presse de l'information écrite ou orale;
— Organiser des conférences de presse, interviews, manifestations, réceptions, visites pour le service des relations publiques et en fonction des besoins de la presse;
— Exécuter toute tâche de rédaction, conception, production publicitaire à caractère académique ou administratif.

Qualifications
Diplôme de 1er cycle ou formation équivalente, pratique du journalisme et connaissance des techniques de communication.

Traitement
Dans une échelle de salaire dépendant des qualifications et de l'expérience.
Date d'entrée en service: vers le 15 octobre 1973.
Toute candidature sera traitée confidentiellement. On est prié d'adresser sa demande, accompagnée d'un curriculum vitae, avant le 28 septembre 1973, au:

Directeur du personnel
Université du Québec à Montréal
355, rue Sainte-Catherine ouest
Suite 6065
C.P. 8888
Montréal 101

Girard, Cliche, Couture, Labrie, Kelly & Associés
Comptables agréés

recherchent les compétences suivantes en:

VÉRIFICATION

Des comptables agrées ayant une expérience en vérification et pouvant occuper un poste de gérant en cette matière. Des candidats ayant une expérience de la vérification, minimum 3 ans, aux fins de compléter de nouvelles équipes de vérification.

GESTION FINANCIÈRE

Des candidats détenant une maîtrise en administration et possédant une excellente formation comptable aux fins suivantes: analyse d'états financiers, étude de rentabilité, planification financière, utilisation optimale des ressources, systèmes des formation et contrôle, organisation, étude de mise en marche et autres travaux.

Une excellente opportunité vous est offerte de faire équipe avec notre bureau et participer à son expansion.

La rémunération pour ces différents postes dépendra uniquement de l'expérience et du potentiel des candidats choisis.

Faire parvenir votre "curriculum vitae" à:

Girard, Cliche, Couture, Labrie, Kelly & Associés
Comptables agrées
157 ouest, Place Des Chênes
Québec, Québec G1L 1K6
Attention: M. DENIS COUTURE

EATON
AGENCE DE VOYAGES
DIRECTEUR RÉGIONAL

Nous avons besoin d'un individu ayant une sérieuse expérience dans l'administration générale d'une agence de voyages pour gérer nos deux (2) bureaux dans notre magasin du Centre-ville et celui d'Anjou. Il est nécessaire d'avoir une connaissance approfondie du français et de l'anglais.

C'est un poste nouvellement créé qui offrira plus d'un défi intéressant à un directeur enthousiaste et entreprenant.

Notre compagnie offre de nombreux avantages sociaux et d'excellentes conditions de travail. Le salaire dépendra de la compétence et de l'expérience.

Veuillez faire parvenir votre "curriculum vitae" qui sera tenu confidentiel au:

Directeur du Personnel
Services de Commercialisation Spéciale Eaton
677 ouest, rue Ste-Catherine
Montréal 110, Québec

SURINTENDANT DE LA PRÉVENTION DES ACCIDENTS

Un important organisme de Montréal, comptant plus de 6,000 employés, est à la recherche d'un candidat expert en Prévention des Accidents industriels et en Sécurité routière.
Le candidat choisi sera bilingue; il possédera une vaste expérience dans tous les domaines de la sécurité industrielle, en même temps qu'il aura une bonne connaissance de la sécurité routière. Il possédera une formation technique plus une spécialisation en sécurité industrielle et prévention des accidents. Il sera en mesure d'organiser des cours sur la Prévention des Accidents d'après les méthodes reconnues.
Le candidat devra être habile à rédiger des procédures, analyser des statistiques et administrer de tels systèmes.
Traitement à partir de $14,000 par année et bénéfices marginaux très intéressants.
Toute candidature sera traitée confidentiellement.
Faire parvenir votre demande accompagnée d'un curriculum vitae à:

CASE POSTALE 893
PLACE D'ARMES
MONTRÉAL, QUÉ.

PLUS QU'UN ACHETEUR

Nous recherchons "L'OISEAU RARE" qui est capable de s'intégrer rapidement à l'équipe jeune et dynamique de la plus importante entreprise de fabrication de véhicules récréatifs et d'unités industrielles de l'Est du Canada.

LE DÉFI:
— Assister l'équipe à mettre en fonction un nouveau système d'inventaire perpétuel tout en maintenant les activités croissantes de l'entreprise.
— Maintenir une liaison constante avec le département d'ingénierie et de production;
— Analyser les besoins quantitatifs et qualitatifs de matériaux;
— Négocier des prix et des conditions de crédit et de livraison;
— Visiter les usines des fournisseurs.
Ce ne sont que quelques-unes des fonctions que le candidat élu aura à remplir.

LA PERSONNE:
Homme ou femme bilingue possédant une bonne expérience des achats et de l'approvisionnement il (elle) jouira d'un excellent traitement incluant les avantages sociaux usuels.

Toute réponse sera gardée confidentielle.

SERVICE DU PERSONNEL
INDUSTRIES L'ISLET INC.
C.P. 158, L'ISLET,
QUÉBEC, G0R 2C0

SUPERVISEUR DE DIVISION SERVICE D'ALIMENTATION

Un service d'alimentation en pleine expansion vient de créer une division qui comprendra des "Steak House" à prix moyen, dans la province de Québec.

LES POSSIBILITÉS
Après avoir fait ses preuves, le candidat choisi pourra accéder dans l'avenir à un poste de directeur général.

LE CANDIDAT
Bilingue, il connaîtra les systèmes d'administration de restaurants à chaînes et de service de boisson; il s'efforcera de satisfaire la clientèle et sera âgé de 25 à 45 ans.

L'EMPLOI
Le candidat commencera à travailler approximativement vers décembre 1973 et, après une période de formation de 4 à 6 semaines, il sera responsable de l'ouverture de succursales en février 1974. Il sera chargé de l'entraînement du personnel administratif des restaurants et de 2 restaurants additionnels prévus pour août 1974. Il sera à même de travailler de manière indépendante, conformément aux politiques établies et aux systèmes de contrôle, afin de superviser les 25 unités prévues pour 1980. Salaire: à négocier.

Veuillez faire parvenir votre curriculum vitae, qui demeurera confidentiel à:

CASE 13917 LA PRESSE

C.E.G.E.P. DE SAINT-LAURENT
OFFRE D'EMPLOI

POSTE OUVERT:
DIRECTEUR DES SERVICES AUX ÉTUDIANTS

ATTRIBUTIONS:
Sous l'autorité du directeur général, le directeur des services aux étudiants a la responsabilité d'organiser et de coordonner les divers services offert aux étudiants.
Il est notamment responsable des services suivants: culte et pastorale, santé et clinique, placement et assistance financière aux étudiants, loisirs et sports, psychologie et service social, services socio-culturels, résidences.

QUALIFICATIONS REQUISES:
Diplôme universitaire exigeant un minimum de 17 ans de scolarité, de préférence dans l'une ou l'autre des sphères d'activités des services aux étudiants.
Huit années d'expérience pertinente.

RÉMUNÉRATION:
Selon la politique administrative et salariale du ministère de l'Éducation.

ENTRÉE EN FONCTION:
Le plus tôt possible.

INSCRIPTION ET MODALITÉS:
Présenter un curriculum vitae complet sous pli scellé portant la mention: poste de directeur des services aux étudiants.

DATE LIMITE:
Le Collège recevra les candidatures jusqu'à 12h00 le vendredi 14 septembre 1973. Elles devront être adressées comme suit:

C.E.G.E.P. de St-Laurent,
a/s du secrétaire général,
625, boul. Ste-Croix,
St-Laurent, Montréal (379)

POSTES POUR ESTIMATEURS DE COÛTS

1. **ESTIMATEUR DE PROJETS**
Responsable de la coordination et de la préparation des études de coûts et des estimations de coûts depuis la conception jusqu'à l'achèvement des travaux des projets de génie.
Les candidats doivent posséder un degré en génie, ou l'équivalent, et plus de 7 ans d'expérience en estimation de coûts des projets industriels lourds ou des usines de procédés industriels.

2. **ESTIMATEUR EN CONSTRUCTION**
Responsable de la préparation des estimations de coûts en se basant sur les dessins et les devis.
Les candidats doivent posséder plus de 5 ans d'expérience en estimation de coûts dans les métiers de génie civil, structure et architecture et être capables d'assembler les estimations en mécanique et en électricité.

3. **ESTIMATEUR EN TUYAUTERIE**
Responsable de la préparation des estimations de coûts en tuyauterie de procédé et de services.
Les candidats doivent posséder plus de 5 ans d'expérience en estimation de coûts des usines de procédés industriels.

Ces postes offrent une intéressante carrière permanente et d'excellents bénéfices marginaux.
Les candidats sont invités à envoyer leur biographie en précisant leur degré d'instruction, leur expérience professionnelle et le salaire envisagé au:

Département du Personnel
SURVEYER, NENNIGER & CHENEVERT INC.
1550, boul. de Maisonneuve ouest
Montréal 107, P.Q.

L'HÔPITAL JEAN-TALON DE MONTRÉAL
recherche

— Infirmiers (eres) autorisés (es);
— Auxiliaires gradués (ees);
— Techniciens (nes) en inhalothérapie;

Prière de s'adresser au:

BUREAU D'EMPLOI
HÔPITAL JEAN-TALON
MONTRÉAL 329
1385 EST, RUE JEAN-TALON
TEL.: 273-5151 LOCAL 231

CHEF DU SERVICE DES CADRES

MINISTÈRE DES AFFAIRES SOCIALES
Poste à Québec.

FONCTIONS: Sous l'autorité du directeur des Normes de gestion du personnel, établir des critères d'efficacité, de mobilité et de rémunération des emplois supérieurs du secteur para-public des Affaires sociales. A cette fin, le titulaire doit: coordonner l'élaboration et l'application de critères relatifs à l'évaluation de la performance des cadres supérieurs; superviser l'élaboration et l'application de critères de sélection des cadres supérieurs; coordonner l'élaboration et l'application de critères de rémunération et de motivation des cadres supérieurs.

EXIGENCES: Diplôme universitaire terminal dans un domaine relié à la fonction, notamment en sciences sociales ou administratives. Vaste expérience reliée aux fonctions du poste, notamment dans le domaine de la gestion des ressources humaines.

TRAITEMENT: $16,100 à $20,200

CONCOURS: A621CR — Date limite pour l'inscription: 21 septembre 1973.

S'inscrire à l'aide du questionnaire "offre de service" qu'on peut se procurer aux bureaux de la COMMISSION DE LA FONCTION PUBLIQUE DU QUÉBEC (Québec: tél. 643-3984; Montréal: tél. 873-3035) ou aux bureaux régionaux des ministères.

SI LE NOMBRE DE CANDIDATURE SOUMISES PAR DES CITOYENS CANADIENS EST SUFFISANT POUR COMBLER CE POSTE, LA COMMISSION LIMITERA SA SÉLECTION À CES PERSONNES.

INGÉNIEUR EN MÉCANIQUE

La plus importante compagnie de gaz propane au Québec est à la recherche d'un jeune ingénieur bilingue possédant de 3 à 5 ans d'expérience industrielle.
Le candidat choisi aura la charge de la conception de l'équipement de distribution (véhicules et réservoirs), de la construction et l'entretien des réserves de la compagnie et des clients importants.
Des connaissances en matière de transport et d'appareils sous pression seraient un atout.

Faire parvenir curriculum vitae à: M. GHISLAIN LAVERGNE

Québec PROPANE INC.
2253 BOUL. TASCHEREAU
LONGUEUIL, QUE.

CHEF DU SERVICE DE LA RÉMUNÉRATION

MINISTÈRE DES AFFAIRES SOCIALES
Poste à Québec.

FONCTIONS: Sous l'autorité du directeur des Normes de gestion du personnel, établir des plans de rémunération propres à chaque catégorie d'emploi du secteur para-public des Affaires sociales. A cette fin, le titulaire doit: coordonner les travaux relatifs à l'évaluation de la rémunération s'appliquant aux diverses catégories d'emploi du secteur para-public concerné; superviser les travaux relatifs au développement de plans de rémunération propres à chaque catégorie d'emploi; élaborer et orienter l'analyse critique des avantages sociaux compris dans les conventions collectives.

EXIGENCES: Diplôme universitaire terminal dans un domaine relié à la fonction, notamment en sciences sociales ou administratives. Vaste expérience reliée aux fonctions du poste, notamment dans le domaine de la gestion des ressources humaines.

TRAITEMENT: $16,100 à $20,200

CONCOURS: A621CP — Date limite pour l'inscription: 21 septembre 1973.

S'inscrire à l'aide du questionnaire "offre de service" qu'on peut se procurer aux bureaux de la COMMISSION DE LA FONCTION PUBLIQUE DU QUÉBEC (Québec: tél. 643-3984; Montréal: tél. 873-3035) ou aux bureaux régionaux des ministères.

SI LE NOMBRE DE CANDIDATURES SOUMISES PAR DES CITOYENS CANADIENS EST SUFFISANT POUR COMBLER CE POSTE, LA COMMISSION LIMITERA SA SÉLECTION À CES PERSONNES.

CARRIÈRES et PROFESSIONS

VILLE DE TROIS-RIVIÈRES

OFFRE D'EMPLOI

L'EMPLOI:
Directeur de l'Informatique.

DESCRIPTION DE LA FONCTION:
— Analyste programmeur responsable de l'analyse organique.
— Conseiller au programmeur.
— Planification à long terme des nouvelles applications.
— Coordonne développements et opérations en général.
— Fait le lien entre le département de l'informatique et les autres départements municipaux.

LES EXIGENCES:
Le candidat doit posséder un diplôme universitaire ou l'équivalent.
Il doit aussi posséder une certaine expérience plus particulièrement avec les Systèmes/3 I.B.M.

LE SALAIRE:
Selon les qualifications et l'expérience.

BÉNÉFICES MARGINAUX:
Fonds de pension, assurance-vie groupe, assurance-accident maladie hospitalisation, crédit en maladie, vacances annuelles, congés statutaires.

Veuillez soumettre votre curriculum vitae confidentiellement à:
M. LIONEL BELLEFEUILLE,
Directeur du Personnel,
Hôtel de Ville,
Case Postale 368,
Trois-Rivières.
(DATE LIMITE: 22 septembre 1973)

Nour recherchons des candidats pour les postes suivants:

LE POSTE:

CONTRÔLEUR

Responsable du système comptable ainsi que de la préparation des états financiers. De plus il aura la responsabilité du personnel et assistera la direction dans ses prises de décisions financières.

LE CANDIDAT:
Possédera une expérience industrielle et sera membre en règle d'une association professionnelle reconnue.

LE SALAIRE:
Sera établi en fonction de l'expérience et des qualifications.
Faire parvenir "curriculum vitae" en mentionnant le numéro de dossier suivant: 13 SY 1301.

LE POSTE:

COMPTABLE INTERMÉDIAIRE

Il sera appelé à collaborer avec la direction et les vérificateurs à l'établissement du système comptable. Ensuite il verra à la tenue de livres générale avec l'aide d'un assistant.

LE CANDIDAT:
Possédera une expérience industrielle ainsi qu'une bonne connaissance des affaires pour assister la direction. Notre client est une compagnie européenne qui s'implante au Québec. Il devra être bilingue.

LIEU DE TRAVAIL: St-Bruno.

Faire parvenir "curriculum vitae" en mentionnant le numéro de dossier suivant: 22 MA 1743

LE POSTE:

COMPTABLE INTERMÉDIAIRE

Demande pour bureau de vérificateurs.

LE CANDIDAT:
Possédera une expérience de quelques années dans un bureau de comptables agréés.

Faire parvenir "curriculum vitae" en mentionnant le numéro de dossier suivant: 1 GE 1247

CHARBONNEAU, BRISSON, GUÉRIN & ASSOCIÉS
10800 Lajeunesse, Montréal 357, Québec
Conseillers en Administration

LA COMMISSION SCOLAIRE CHOMEDEY DE LAVAL

a besoin de professeurs légalement qualifiés pour les disciplines suivantes:

— 3 professeurs en dessin technique;
— 1 professeur en électronique industrielle;
— 1 professeur en mécanique automobile;
— 1 professeur en éducation technologique;
— 1 professeur en éducation technologique (à temps partiel);
— 1 professeur en dessin publicitaire.

Prière de communiquer à:

663-8660 poste 311

VENDEURS AUTORISÉS

Demandés pour vendre maisons sectionnelles dans un rayon de 300 milles de Montréal.

Nous leur accorderons des territoires protégés comprenant un certain nombre de clients.

Excellent revenu assuré aux candidats expérimentés et qui ont l'ambition de réussir.

Entière discrétion assurée à toutes les réponses.

Ecrire ou téléphoner à

BRIAN ENTERPRISES LTD.
110, Place Crémazie, suite 1450, Montréal 357
Téléphone (514) 381-9996

DIRECTEUR DU SERVICE DE L'ANIMATION

MINISTÈRE DE L'ÉDUCATION —
Poste à Montréal.

FONCTIONS: Sous l'autorité du directeur général de l'éducation des adultes et sous la direction immédiate du coordonnateur du programme multi-média, planifier et coordonner les activités des équipes régionales d'animation et voir à leur formation; élaborer des stratégies au niveau central et participer au comité de coordination; établir des rapports entre les organismes structurés du système d'éducation et les organismes extérieurs qui participent au programme; assurer le partage des services et des équipements entre les équipes régionales; agir comme répondant des régions au niveau central.

EXIGENCES: Diplôme universitaire, de préférence de deuxième cycle, en sciences humaines ou en toute autre discipline appropriée; plusieurs années d'expérience reliée aux fonctions du poste notamment dans le domaine de l'éducation des adultes; quelques années d'expérience à un niveau de gestion et de direction.

TRAITEMENT: $18,950 à $23,100

CONCOURS: A620CY — Date limite pour l'inscription: 14 septembre 1973.

S'inscrire à l'aide du questionnaire "offre de service" qu'on peut se procurer aux bureaux de la COMMISSION DE LA FONCTION PUBLIQUE DU QUÉBEC (Québec: tél. 643-3984; Montréal: tél. 873-3035) ou aux bureaux régionaux des ministères.

SI LE NOMBRE DE CANDIDATURES SOUMISES PAR DES CITOYENS CANADIENS EST SUFFISANT POUR COMBLER CE POSTE, LA COMMISSION LIMITERA SA SÉLECTION À CES PERSONNES.

RELATIONS PUBLIQUES

Notre entreprise du secteur tertiaire située dans le centre-ville, est à la recherche d'un responsable des publications qui travaillera sous la responsabilité du directeur de notre nouveau service des Relations publiques.

FONCTIONS:

S'occuper de la rédaction et de la publication de différents documents dont un journal mensuel et effectuer les recherches nécessaires à leur publication.
Corriger les épreuves, surveiller l'impression des textes et faire la mise en page.
Collaborer à l'élaboration de la politique du service dans le domaine des publications et en contrôler l'application.
Agir comme secrétaire du Comité des publications.
Concevoir et réaliser des documents audio-visuels pour différents projets.

EXIGENCES:

Formation universitaire en relations publiques, communications, journalisme, sciences humaines ou lettres.
Expérience pertinente de quelques années dans un domaine similaire ou connexe.
Capacité de travailler en équipe.
Très bonne connaissance de l'anglais parlé et écrit.
Programme complet d'avantages sociaux.

Les candidats intéressés sont priés d'adresser, le plus tôt possible, leur curriculum vitae à

POSTE — RELATIONS PUBLIQUES
625, avenue du Président Kennedy
Suite 1601, Montréal 111

ACHETEUR ADJOINT

Quincaillerie, meubles, jouets
et articles ménagers

Commerce de détail en pleine expansion avec magasins à travers tout le Canada — recherche un jeune homme dans son bureau d'achat à Montréal.

Le postulant recherché, doit être bilingue, diplômé d'une école secondaire et avoir 1 à 3 années d'expérience dans le commerce de détail. Diplôme universitaire dans l'administration serait un atout.

Traitement en rapport avec l'expérience et qualifications. La compagnie offre de bons avantages sociaux ainsi que possibilité d'avancement.

Adresser votre demande au
Gérant général du Personnel

Zellers

5250, boul. Décarie, Montréal 248, Qué.

OFFRE D'EMPLOI

Le CEGEP DE RIMOUSKI requiert les services d'un

PROFESSEUR DE FRANÇAIS, à plein temps.

QUALIFICATIONS: Diplôme de premier cycle universitaire en lettres et certificat d'enseignement collégial.

RÉMUNÉRATION: Selon les normes du Ministère de l'Éducation.

DATE D'ENTRÉE EN FONCTION: Le 24 septembre 1973.

Tous les candidats intéressés sont priés de faire parvenir leur "curriculum vitae" en y joignant leur dossier académique complet, au plus tard le 17 septembre 1973 au:

Bureau du Directeur des Services Pédagogiques
CEGEP DE RIMOUSKI
60 ouest, rue de l'Évêché, Rimouski

DIRECTEUR DES FINANCES

Le Défi

Une importante entreprise montréalaise responsable d'un vaste projet de construction immobilière est à la recherche d'un directeur des finances. Avec le support d'une équipe qualifiée, il dirigera les opérations de trésorerie, les contrôles budgétaires et l'analyse financière. Il participera activement avec les conseillers financiers de la firme aux négociations d'emprunt et émissions d'obligations. Il relèvera directement du Directeur Général et fera partie du comité de gérance. Ce poste intéressera tout candidat dont le traitement actuel se situe entre $25,000 et $30,000.

Le Candidat

Comptable agréé, le candidat possède une longue expérience dans le monde des affaires et a été impliqué directement dans des programmes majeurs de financement à court et long terme. Reconnu pour son intégrité, son jugement et son initiative, il cherche à se joindre à une entreprise de grande réputation.

Vous référant au dossier 34-11-526C, veuillez adresser votre demande, qui sera traitée confidentiellement à
Monsieur John Corso, Suite 835, 1 Place Ville-Marie, Montréal, Qué.

P. S. ROSS ET ASSOCIES
CONSEILLERS EN ADMINISTRATION

MEMBRE DE L'ASSOCIATION CANADIENNE DES CONSEILLERS EN ADMINISTRATION.

DIRECTEUR DES SERVICES TECHNIQUES À MULTI-MÉDIA

MINISTÈRE DE L'ÉDUCATION
Poste à Montréal.

FONCTIONS: Sous l'autorité du directeur général de l'éducation des adultes et sous la direction immédiate du coordonnateur du programme multi-média, produire et diffuser des documents de soutien pour les groupes de travail; concevoir et coordonner les politiques et les activités d'information et de relations publiques pour multi-média, les groupes de travail et les comités; concevoir et superviser les travaux de recherche en éducation permanente, en animation, en média de communications de même que ceux visant à évaluer l'ensemble des activités de multi-média.

EXIGENCES: Diplôme universitaire, de préférence de deuxième cycle, en sciences humaines ou en toute autre discipline appropriée; plusieurs années d'expérience reliée aux fonctions du poste notamment dans le domaine de l'administration, de l'éducation des adultes, de l'animation et des communications.

TRAITEMENT: $18,950 à $23,100

CONCOURS: A620CZ — Date limite pour l'inscription: 14 septembre 1973.

S'inscrire à l'aide du questionnaire "offre de service" qu'on peut se procurer aux bureaux de la COMMISSION DE LA FONCTION PUBLIQUE DU QUÉBEC (Québec: tél. 643-3984; Montréal: tél. 873-3035) ou aux bureaux régionaux des ministères.

SI LE NOMBRE DE CANDIDATURES SOUMISES PAR DES CITOYENS CANADIENS EST SUFFISANT POUR COMBLER CE POSTE, LA COMMISSION LIMITERA SA SÉLECTION À CES PERSONNES.

COMMISSION SCOLAIRE DE SAINT-JÉRÔME

OFFRE D'EMPLOI

AGENT D'INFORMATION

(Concours P. 73-5)

LA FONCTION: L'agent d'information effectue des tâches relatives à la conception de politiques d'information et est chargé de leur application.
Il choisit, recueille et, à l'occasion synthétise et adopte des informations pour fins de présentation à une population visée, selon deverses techniques.

LES QUALIFICATIONS: Posséder un diplôme universitaire terminal de premier cycle dans une discipline appropriée.

LE TRAITEMENT: Selon l'entente des professionnels non-enseignants du Québec.

Les demandes écrites mentionnant le numéro du concours et accompagnés d'un curriculum vitae, devront parvenir d'ici le 20 septembre 1973 à l'adresse suivante:

LE DIRECTEUR DU PERSONNEL
COMMISSION SCOLAIRE DE SAINT-JÉRÔME
1010, RUE LABELLE
SAINT-JÉRÔME (PRÉVOST), QUÉ.

Honeywell

recherche pour son groupe bancaire de Montréal des

PROGRAMMEURS

FONCTIONS: Au sein d'une équipe de développement, les programmeurs sont chargés de traduire en langage évolué les spécifications informatiques détaillées décrivant une application bancaire.

QUALIFICATIONS: Posséder une formation pertinente et une expérience en programmation COBOL d'au moins 2 ans ou détenir un grade universitaire en informatique.

UN PROGRAMMEUR-ANALYSTE

FONCTIONS: Au sein d'une équipe chargée de l'entretien des applications bancaires, assume la responsabilité de l'analyse et de la programmation nécessaires à la rectification des problèmes courants ainsi que des améliorations apportées au système d'épargne en direct.

QUALIFICATIONS: Posséder une formation pertinente et une expérience en analyse et programmation (ASSEMBLEUR et COBOL) d'au moins 2 ans ou détenir un grade universitaire en informatique.

Salaire selon les qualifications et les années d'expérience.
Programme complet d'avantages sociaux.

Faire parvenir votre "curriculum vitae" à:

Jean C. Ducharme
HONEYWELL INFORMATION SYSTEMS
1155 ouest boul. Dorchester
Montréal 107, Québec

GÉRANT DE COLLECTION

L'expansion continuelle de notre compagnie vous offre une occasion d'avancement rapide.

LE CANDIDAT: — **Bilingue;**
— **Possède quelques années d'expérience avec compagnie de finance;**

Faire parvenir votre "curriculum vitae" à:
CASE 13910, LA PRESSE

LE CENTRE CARDINAL-VILLENEUVE INC. QUÉBEC
Centre médico-socio-pédagogique pour jeunes handicapés physiques
requiert immédiatement les services

D'ERGOTHÉRAPEUTES DIPLÔMÉS

S'adresser par écrit au:
Service du personnel
2975, chemin St-Louis
Québec G1W 1P9 Qué.

INGÉNIEUR DEMANDÉ

en mécanique, climatisation et chauffage de bâtiments.
Quelque expérience locale requise.

DESSINATEURS ET TECHNICIENS

Intermédiaires, en plomberie-chauffage et en électricité.
Pour bureau francophone à Montréal. Salaire selon expérience.

Envoyer application à:
LORRAIN & GÉRIN-LAJOIE, Ing.-Con.
4070 ouest, rue Jean-Talon, Montréal 308.
Tél.: 731-3556.

DIRECTEUR DE LA PRODUCTION AUDIO-VISUELLE

MINISTÈRE DE L'ÉDUCATION
Poste à Montréal.

FONCTIONS: Sous l'autorité du directeur du service des moyens d'enseignement, élaborer les programmes relatifs à la production audio-visuelle, en établir l'échéancier de réalisation et coordonner les activités des divers secteurs reliés à cette production. A cette fin, il doit: définir les responsabilités des coordonnateurs des diverses disciplines impliquées, des responsables pédagogiques, des conseillers technologiques et autres employés du service; assurer la liaison avec les producteurs techniques et appliquer les ententes survenues avec ces producteurs; évaluer la qualité de la production audio-visuelle; participer à la préparation des budgets.

EXIGENCES: Diplôme universitaire dans une discipline appropriée; environ 10 années d'expérience dont plusieurs dans les domaines de la production audio-visuelle et de l'administration.

TRAITEMENT: $16,100 à $20,200

CONCOURS: A621CK — Date limite pour l'inscription: 14 septembre 1973.

S'inscrire à l'aide du questionnaire "offre de service" qu'on peut se procurer aux bureaux de la COMMISSION DE LA FONCTION PUBLIQUE DU QUÉBEC (Québec: tél. 643-3984; Montréal: tél. 873-3035) ou aux bureaux régionaux des ministères.

SI LE NOMBRE DE CANDIDATURES SOUMISES PAR DES CITOYENS CANADIENS EST SUFFISANT POUR COMBLER CE POSTE, LA COMMISSION LIMITERA SA SÉLECTION À CES PERSONNES.

CHEF-ADMINISTRATEUR

Les propriétaires de The Wine Cellar Restaurant, de Columbus, Ohio, seront à Montréal, mardi et mercredi, pour accorder des entrevues aux candidats au poste de chef et administrateur. Ce restaurant prestigieux demande un chef très compétent et expérimenté, pouvant administrer un établissement ayant un chiffre d'affaires annuel de plus de $2 millions. Depuis moins de deux ans, le décor exceptionnel, le service et la qualité de la cuisine du restaurant The Wine Cellar ont fait l'objet d'articles importants dans la plupart des grands magazines traitant de l'alimentation.

Pour obtenir une entrevue personnelle, veuillez téléphoner à M. Lee Henry, mardi soir, 11 septembre ou le mercredi 12 septembre à

878-1486

DIRECTEUR DU SERVICE DES AFFAIRES ÉTUDIANTES

MINISTÈRE DE L'ÉDUCATION
Poste à Québec.

FONCTIONS: Sous l'autorité du directeur général de l'enseignement collégial, le titulaire est responsable de l'élaboration des politiques et de la coordination des activités relatives à l'aide à apporter aux différentes directions des services aux étudiants en vue d'assurer, dans les colleges d'enseignement général et professionnel, un milieu de vie favorable à la formation et au développement de l'étudiant.

EXIGENCES: Diplôme universitaire en sciences de l'éducation ou en toute autre discipline appropriée préférablement avec spécialisation en sciences humaines; environ 10 années d'expérience reliée aux fonctions du poste dont plusieurs dans le système scolaire notamment au niveau collégial.

TRAITEMENT: $18,950 à $23,100

CONCOURS: A620DB. Date limite pour l'inscription: 14 septembre 1973.

S'inscrire à l'aide du questionnaire "offre de service" qu'on peut se procurer aux bureaux de la COMMISSION DE LA FONCTION PUBLIQUE DU QUÉBEC (Québec: tél. 643-3984; Montréal: tél. 873-3035) ou aux bureaux régionaux des ministères.

SI LE NOMBRE DE CANDIDATURES SOUMISES PAR DES CITOYENS CANADIENS EST SUFFISANT POUR COMBLER CE POSTE, LA COMMISSION LIMITERA SA SÉLECTION À CES PERSONNES.

Le sort du notaire Caplan: il y a pénurie de juges

Si l'on fait des efforts honorables, dans maints cas, pour mettre à date le rôle de certaines cours, il semble toutefois que l'on ait beaucoup de difficultés à "faire passer" certaines causes.

Un exemple?

Il y a maintenant près de sept ans que la notaire Samuel Caplan, par exemple, a été traduit en cour, tout d'abord pour une fraude d'un million et demie de dollars, qui, à la fin de l'enquête, avait été portée à quelque $6 millions.

Et contre le public, au surplus.

Puis?

Eh bien, depuis ce temps, de remises en remises, d'ajournements en ajournements, on attend toujours que son procès prenne fin.

Le dernier incident de parcours s'est produit il y a quelques mois, lorsque le juge Irenée Lagarde, après avoir présidé sporadiement l'instruction pendant une couple d'années, s'est déclaré incapable de poursuivre sa tâche plus longtemps, dans ce cas, tout en acceptant de commencer d'autres procès, par la suite.

Il lui fallait lui trouver un remplaçant.

Avant l'été, c'était un peu difficile, parce que la moitié des juges partait en vacances.

Ils viennent de revenir, mais on n'a apparemment pas encore réussi à en trouver un qui accepte cette lourde tâche.

Et pendant tout ce temps, le notaire doit être dans toutes les "transes", à attendre ainsi que quelqu'un veuille bien se pencher sur son cas.

Même s'il vaque à ses affaires en toute liberté, pendant ce temps, pendant que ses victimes attendent toujours d'être remboursées, si jamais d'aventure, on déclarait coupable.

Un constructeur ne peut obtenir de privilèges contre l'Exposition universelle de Montréal

La compagnie de construction Richard La Salle Limitée, qui, il y a sept ans déjà, avait obtenu un sous-contrat pour le parachèvement de six unités du complexe Habitat 67, pour le compte de l'Exposition universelle de Montréal, ne pourra obtenir de privilèges particuliers sur cet immeuble, afin de se faire payer d'une somme de $43,840.51 qui ne lui a pas été versée par l'entrepreneur général Concepts Limited.

Une première décision dans le même sens avait été rendue par la cour Supérieure et c'est cette décision que vient d'entériner la cour d'Appel, à l'unanimité, en se reposant sur le fait que non seulement le terrain de la Cité du Havre fait partie du domaine public de la Couronne, mais également les bâtisses qui y sont érigées.

Or la conquête de 1760 et la cession définitive, en 1763, du Canada à l'Angleterre, ont introduit dans la colonie le droit public anglais qui a remplacé celui de la France.

Il en est résulté que les prérogatives royales ont été introduites dans le droit public canadien, et, pour les fins de la présente cause, de noter la cour d'Appel, il faut retenir que les biens de la Couronne, en vertu de ces prérogatives, sont inaliénables (sauf en suivant certaines formalités imposées par le droit administratif), imprescriptibles en principe, et jouissent de l'immunité fiscale.

"Il se peut, de dire l'un des juges, que ces privilèges soient devenus, avec l'évolution politique, des pouvoirs accordés au gouvernement et, lorsque celui-ci en fait un mauvais usage. une source d'injustice pour certains sujets.

"On peut même, ajoute-t-il, dans le cas sous étude, se demander à la suite de quelles circonstances malheureuses pour elle, cette compagnie a pu être acculée à tenter de faire enregistrer sa créance non payée sur l'immeuble qu'elle avait contribué à faire ériger.

"Mais il s'agit là d'une question strictement de morale administrative dans laquelle nous ne pouvons intervenir."

Rail condamné à la prison pour avoir fait dérailler un train

PERCE (CP) — Damien Rail, 21 ans, de Saint-Georges-de-la-Malbaie, a été condamné à une peine de 30 mois de prison après qu'il eut plaidé coupable, hier, à une accusation portée à la suite du déraillement d'un train de passagers du Canadien National à 25 milles à l'ouest de Gaspé, le 21 juillet dernier.

La police a accusé Rail d'avoir manipulé certains instruments à bord du train à la suite d'une enquête effectuée sur le déraillement.

Le mois dernier, Normand Mercier, également de Saint-Georges-de-la-Malbaie, a été condamné à une peine de quatre années d'emprisonnement.

Il avait plaidé coupable à une accusation portée en rapport avec le déraillement.

(D. Carnegie, auteur)

LA CONFIANCE EN SOI

(La possédez-vous vraiment?)

ASSISTER À UNE AVANT-PREMIÈRE GRATUITE
(Hommes et femmes)

VENEZ APPRENDRE COMMENT
- Augmenter votre confiance en vous-même
- Améliorer vos relations humaines
- Diminuer la tension et les soucis
- Parler facilement en public
- Faire accepter vos idées
- Augmenter votre revenu et mériter un meilleur emploi

Approuvé par le ministère de l'Éducation du Québec

COURS DALE CARNEGIE

Mardi 11 sept., mercredi 12 sept. à 20 heures

Hôtel Sheraton Mont-Royal, 1455, rue Peel, suite M21

En anglais, lundi, mardi, mercredi, 10, 11 et 12 sept.

PRÉSENTÉ PAR E. J. GLOWKA & ASS. INC., 845-5264
à Ottawa veuillez appeler (613) 233-2056

RUSCO

- Utilise des Matériaux Canadiens de Qualité
- Acier Galvanisé, Moustiquaire en Fibre de Verre
- Émail Durable à l'Extérieur
- Fenêtres, Portes et Revêtements en Acier
- Plus de 2,500,000 Fenêtres en Acier déjà Installées
- Plus de 2,000,000 Portes en Acier déjà Installées
- Distributeurs dans toutes les Grandes Villes
- Garantie Pouvant être comprise par le Consommateur
- Célèbre pour le "SERVICE APRÈS LA VENTE"
- Plus de 400,000 Clients Rusco

Votre Conseiller Rusco peut vous présenter des Clients Rusco dans votre Région qui vous parleront des avantages que leur procurent les produits RUSCO...

NE NOUS CROYEZ PAS SUR PAROLE ÉCOUTEZ-LES

MODERNES! Admirez la beauté — comparez les nombreux avantages des NOUVELLES!

PORTES et FENÊTRES RUSCO

RUSCO est synonyme de service

LA MARQUE DÉPOSÉE RUSCO ET L'EMBLÈME DE L'ACIER SIGNIFIENT VALEUR INSURPASSABLE ET SATISFACTION DURABLE

Moins de corvées
Loisirs accentués
Horizons plus vastes

UN PRODUIT DU CANADA

HOME SPECIALTIES (1962) INC.
9095 boul. Saint-Laurent
Montréal — Québec
381-2511
21 ans au Québec.

Classification des enseignants

Appel de mémoires

Le 8 février 1973 le Ministre de l'Éducation a annoncé la création d'une Commission d'étude sur la classification des enseignants des niveaux élémentaire, secondaire et collégial. Dans le mandat qu'il lui a confié, le Ministre demande à la Commission d'étudier les systèmes de classification des enseignants des provinces canadiennes et de certains États américains, d'entendre les représentations qui pourraient être faites par les milieux concernés et de lui présenter des recommandations sur un système approprié de classification et sur une certification correspondante.

La Commission invite donc les personnes et les organismes qui désireraient lui soumettre des études, des commentaires ou toute proposition pertinente, à les lui présenter sous forme de mémoire.

Dans le cas de longs mémoires, provenant notamment d'organisations et d'associations, la Commission souhaiterait être informée à l'avance de la date à laquelle les mémoires devraient être terminés.

Toute personne ou tout organisme qui désirerait rencontrer la Commission devra faire parvenir son mémoire à la Commission avant le 31 décembre 1973.

Toute personne ou tout organisme qui aura fait parvenir un mémoire avant le 31 décembre 1973 sera invité à le présenter officiellement à la Commission, à une date fixée par celle-ci.

On est prié de faire parvenir les mémoires, les demandes de renseignements et toute autre correspondance à l'adresse suivante:

Le Secrétaire,
Commission d'étude sur la classification des enseignants,
Edifice G, 24e étage,
Cité parlementaire,
Québec, Qué.
G1A 1J7
Téléphone: (418) 643-7200

Québec, le 11 août 1973.

GOUVERNEMENT DU QUEBEC
Ministère de l'Education

Simpsons

C'EST LA SEMAINE "COMMODORE" CHEZ SIMPSONS

À partir de lundi jusqu'à samedi. En ville, Fairview et aux Galeries d'Anjou

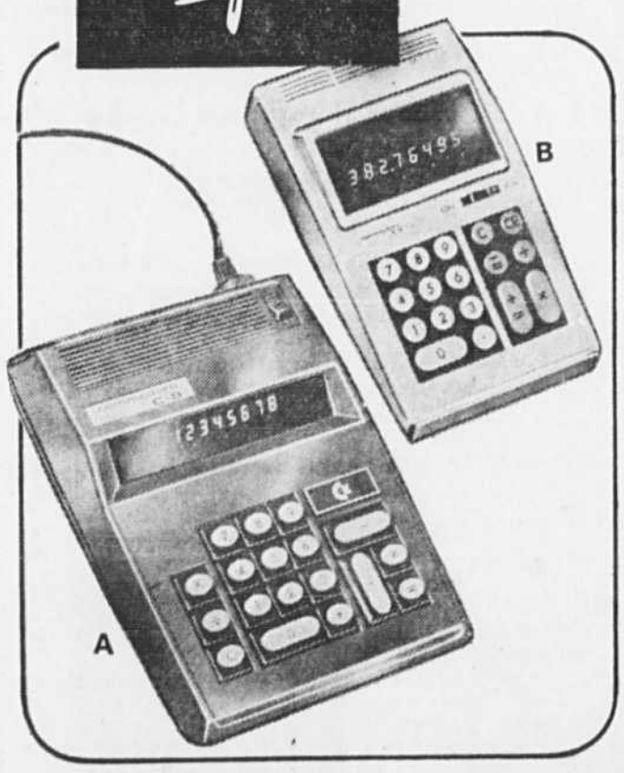

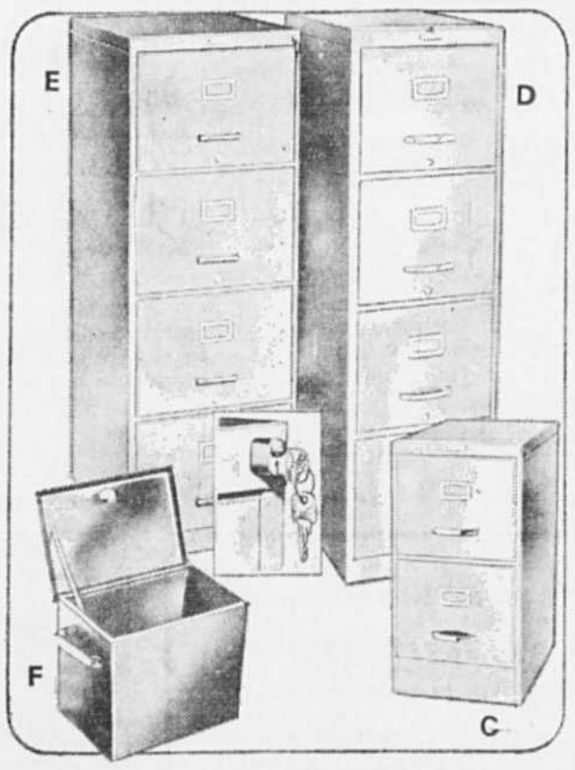

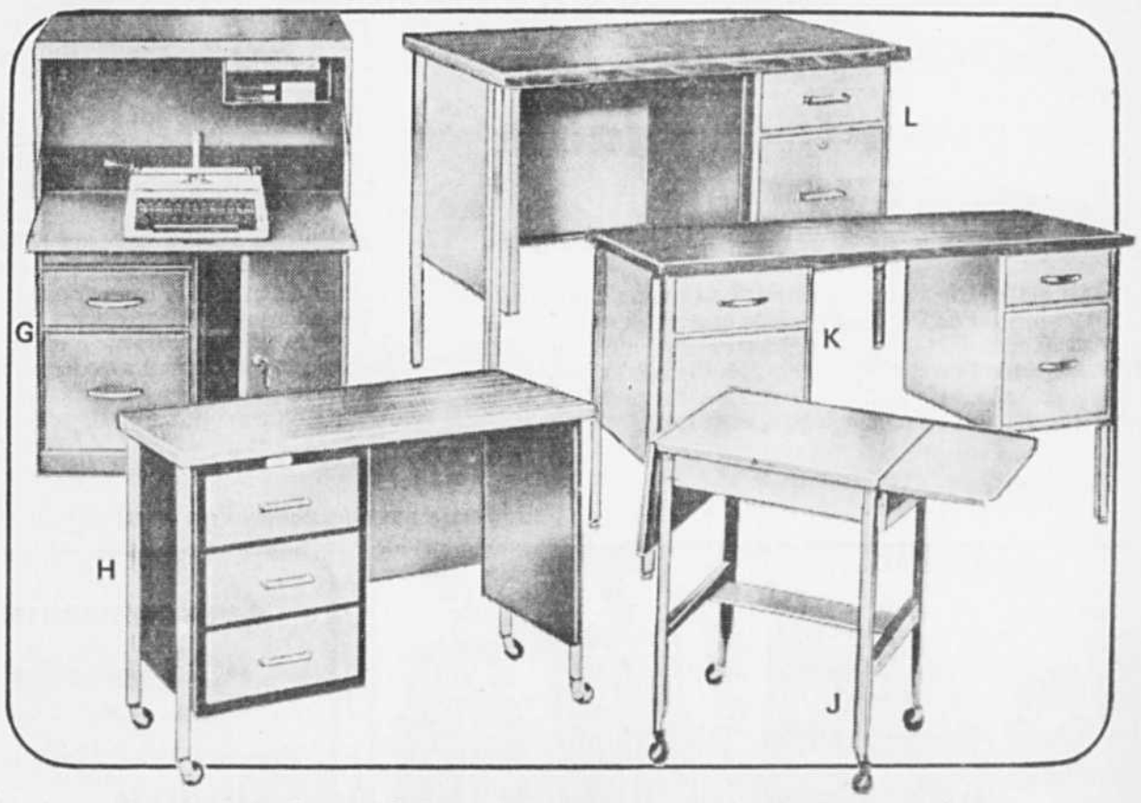

Calculatrices électriques deux modèles en vogue

Modèle A 64.95

Modèle B 83.95

A Modèle C-8 de bureau. 4 opérations: additionne, soustrait, divise et multiplie. Opère et totalise sur 8 colonnes. Fonctionne sur courant alternatif seulement.

B Modèle compact K-8. 4 opérations: additionne, soustrait, divise et multiplie. Clé constante (K) multiplie et divise. Focntionne sur courant alternatif seulement. Complète avec étui.

Rabais 5.10 à 11.10! Classeurs en acier

Fameux classeurs "Commodore" non-suspendus avec tiroirs à glissement souple sur galets nylon et conçus pour ne jamais rebondir. Tous avec serrure. Ton gris ou tan.

Profondeur 24 po.	Rég.	Vente
C. No 1421L — 2 tiroirs format lettre 29¾" x 15".	39.98	34.88
C. Non représenté No. 1422L — 2 tiroirs format légal 29¾" x 18".	44.98	39.88
D. No 1441 PL — 4 tiroirs format lettre 52¾" x 15".	69.98	58.88
E. No 1442 PL — 4 tiroirs format légal 52¾" x 18".	79.98	68.88
F. Coffret de sécurité F 101	14.98	11.98
F 102	16.98	12.98
F 102	24.98	19.98

Rabais $2 à $30! Meubles en acier solide pour le bureau, la maison ou l'étude

G. Modèle tout-en-un (4211) Panneau du dessus s'abaissant formant une table de 13½" x 27". 2 profonds tiroirs 5½" et grand casier format lettre. Dim. 29" x 18" x 42". Tan seulement. Rég. 69.98 — 58.88

H. Bureau d'étudiant/support pour machine (4018) Dessus dim. 40" x 18", hauteur 27". Monté sur roulettes caoutchouc 2". Tiroirs avec serrure. Tan ou gris. En ville seulement. Rég. 89.98 — 64.88

J. Support pour machine à écrire (2015). Construction tout en acier léger et durable. Dessus dim. 20"x15". Tan ou gris. Rég. 18.95 — 16.88

K. Bureau à double caisson (3060E) Surface de travail 30" x 60", 2 tiroirs du caisson de 5½" et 2 tiroirs de classement. Serrure commune aux tiroirs de droite. Tan ou gris. En ville seulement. Rég. 159.98 — 129.88

L. Bureau compact 1 caisson (2442) Dessus 24"x42", 1 tiroir 5½" et 1 tiroir classeur avec serrures. Ton tan seulement. En ville seulement. Rég. 99.98 — 78.88

Facilités de paiement
Rayon 704 au rez-de-chaussée. Aussi à Fairview et Anjou.

Venez en personne, écrivez ou composez 842-7221 Service téléphonique ouvert dès 8 h 30
Veuillez allouer 10 jours pour livraison

Simpsons

FABRIQUÉ AU QUÉBEC

CRIONS-LE SUR LES TOITS !

SURVEILLEZ DE PRÈS TOUTES LES ANNONCES DE CETTE SEMAINE

QUÉBEC QUÉBEC QUÉBEC QUÉBEC

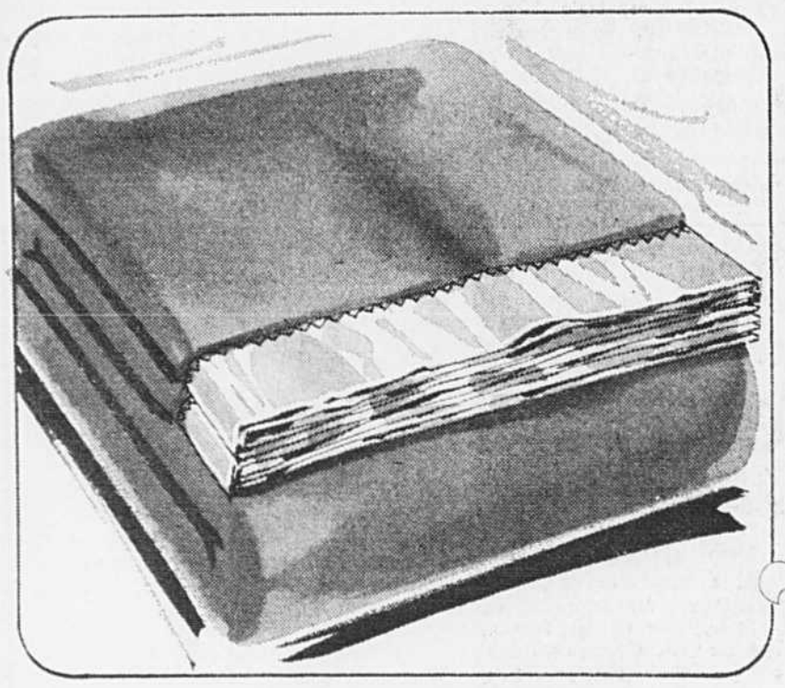

Couverture "Esmond" fabriquée au Québec

Prix Simpsons **7.99**

Complétez maintenant votre literie pour la saison froide... achetez cette chaude couverture de marque québécoise "Esmond". Elle est tissée au point d'aiguille dans 85% polyester renforcé 15% nylon pour en prolonger la durée. Elle est finie avec une large bordure en nylon et disponible dans les tons de or, rose, bleu ou vert mousse. Dim. 72" x 90".

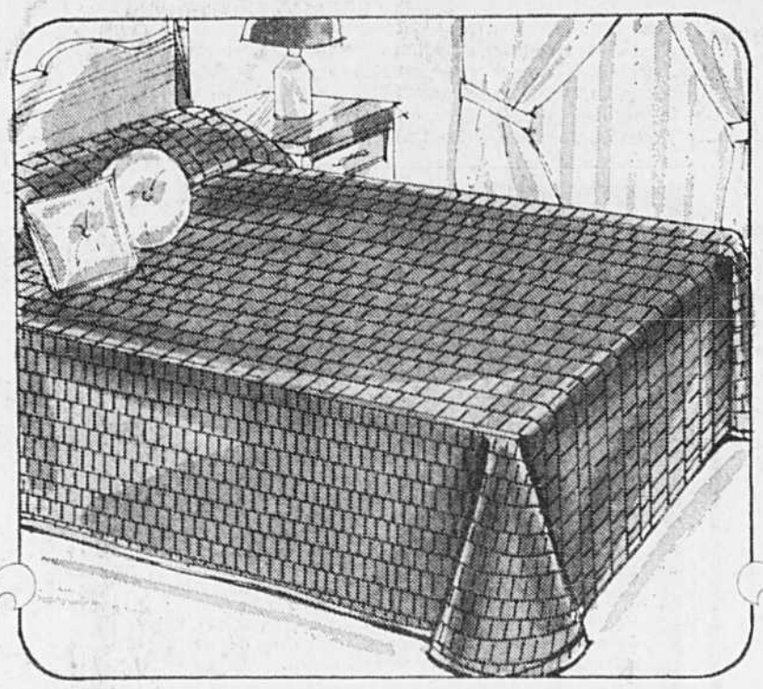

Rabais $2! Attrayant couvre-lit "Esmond"

Jumeaux Rég. 12.99 **10.99** Double Rég. 14.99 **12.99**

Fait au Québec, ce couvre-lit redonnera de l'éclat à votre chambre à coucher. 85% acrylique/15% nylon... il est sans souci d'entretien, se lave à la machine et ne nécessite pas de repassage. Délicat motif ovale dans les tons prédominants de rouge, bleu, vert, or, orange ou fuschsia.

Rayon 751, au quatrième. Aussi à Fairview et Anjou

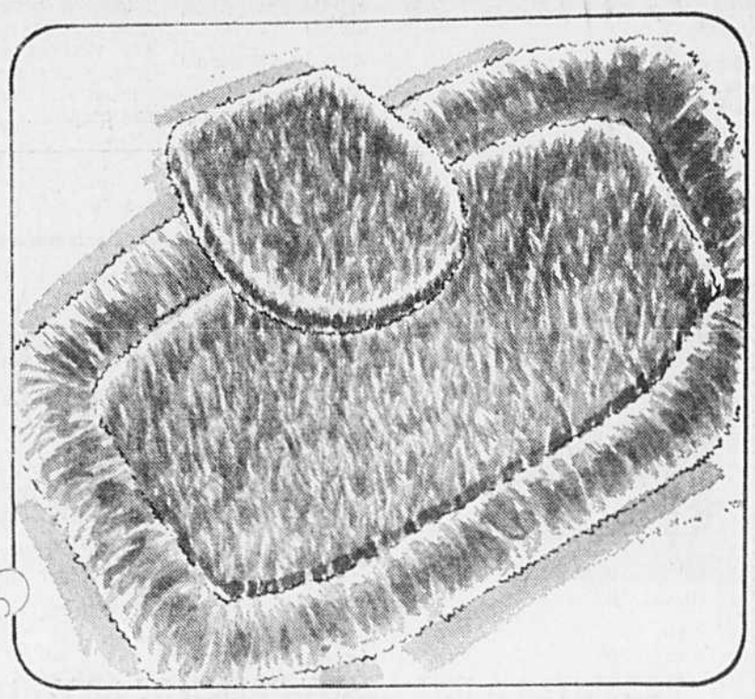

Rabais 20%! Ens. 2 pces pour salle de bain

Rég. 9.99 **7.99**

Pour une note luxueuse dans votre salle de bain, vous choisirez cet ensemble descente de bain et couvre-siège assorti en peluche 50% polyester/50% nylon lavable à la machine. Descente de bain (24" x 36") avec envers antidérapant et bord fini avec peluche longues mèches et couvre-siège format standard. Choix de rose, vert, jaune, pourpre.

Venez en personne, écrivez ou composez **842-7221** *Service téléphonique ouvert dès 8 h 30*

Batterie de cuisine en acier inoxydable

Prix Simpsons **25.99** ens. 7 pces

Cette batterie de cuisine moderne "La Cookery" de "G.S.W." est un produit du Québec de grande qualité. Elle est fabriquée en acier inoxydable 3 plis 18/8 nickel cuisant rapidement, d'une grande durabilité et facile d'entretien. Couvercles hermétiques et manches rebelles à la chaleur. Ens. comprend: casseroles couvertes 1, 2 et 3 pintes et poêle ouverte 10 po.

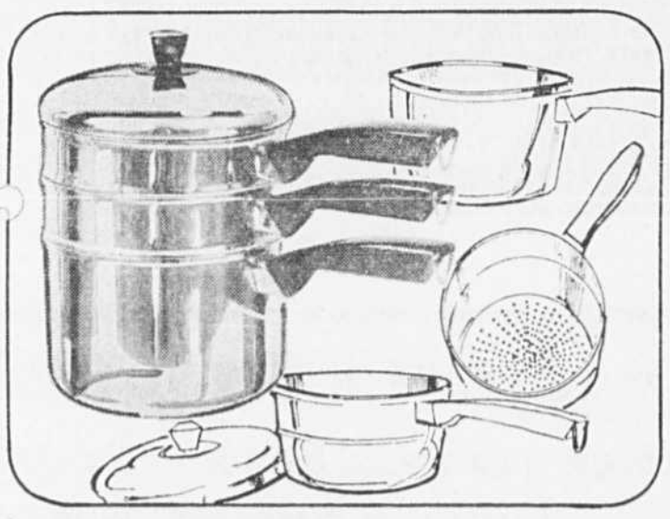

Ens. combiné en acier inoxydable pour cuisson

Prix Simpsons **19.99**

Nouveau modèle combiné compact "Coronet"... une création québécoise de "G.S.W.". Fabrication acier inoxydable 3 plis 18/8 nickel au fini extérieur étincelant avec manches et bouton bakelite et anneaux. S'utilise comme casserole 2 pintes avec ou sans couvercle, comme casserole 3 pintes avec ou sans couvercle, comme bain-marie 3 pintes avec insertion 2 pintes, comme cuiseur d'aliments congelés avec insertion perforée de 2 pintes, comme passoire ou comme étuveuse. Un achat du tonnerre à ce prix.

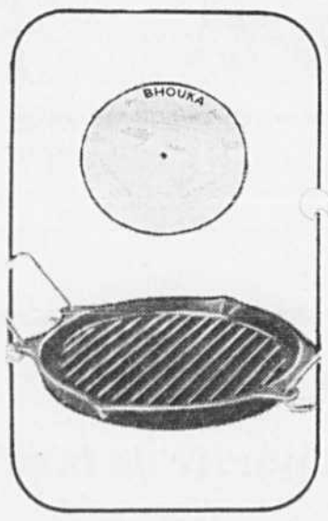

Grill "Bhouka"

Prix Simpsons

8 po. **4.44**

Pour de véritables barbecues dans votre cuisine... ce grille compact en fonte côtelée est de toute sécurité et très efficace. Diam. 8".

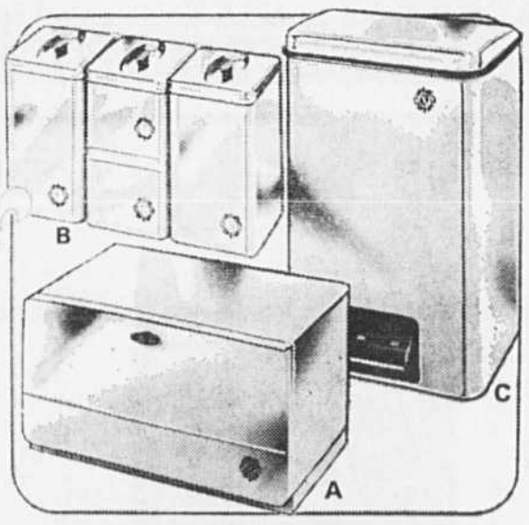

Fameux articles pour comptoir

Prix Simpsons **25.99** ens. 6 pces

Égayez votre cuisine avec ces articles en acier émaillé ton avocat, rouge flamme, or moisson ou noyer... faits au Québec par "G.S.W.".

A. Boîte à pain avec tablette amovible et planche à découper intérieure. **9.77**

B. Ens. 4 boîtes pour farine, sucre, thé et café. **8.66**

C. Poubelle à pédale avec seau plastique amovible. **8.88**

Rayon 755, au cinquième. Aussi à Fairview et Anjou

Venez en personne, écrivez ou composez **842-7221** *Service téléphonique ouvert dès 8 h 30*

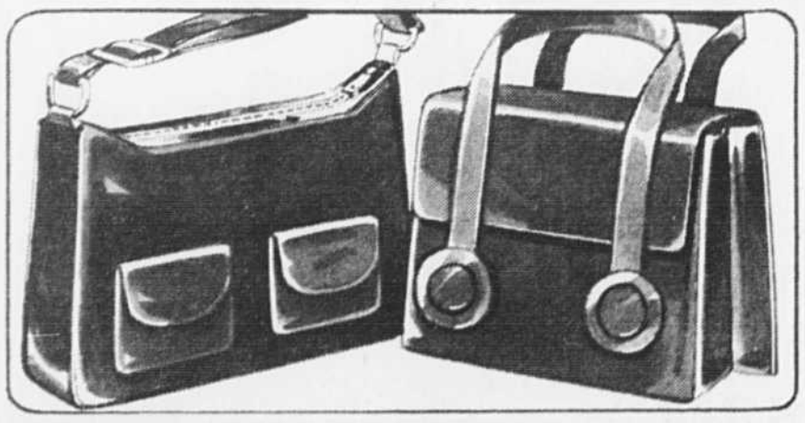

Rabais $4 sur nouveaux sacs à main

Rég. $14 à $16

Modèle A **9.99** Modèle B **11.99**

Des créations québécoises de marque renommée... pour accompagner la mode d'automne. Une collection de nouveaux sacs à main en simili-cuir... des modèles élégants ou sport avec courroie en bandoulière... dans les tons les plus recherchés de brun, noir, tan, marine ou rouge.

A. Avec glissière et 2 pochettes à rabat **9.99**

B. Avec pochette intérieure et rabat **11.99**

Rayon 702 au rez-de-chaussée. Aussi à Fairview et Anjou

Pour achat en personne seulement

Événements spéciaux de la semaine

"FABRIQUÉ AU QUÉBEC"

pour lundi et mardi les 10 et 11 septembre

Défilés de modes avec des couturiers québécois

Marielle Fleury, au rayon des manteaux pour dames. Lundi 10 septembre de 12 h 30 à 1 h 30 de l'après-midi.

Léo Chevalier, au Salon Vendôme. Mardi 11 septembre de 12 h 30 à 1 h 30. Étage de la mode, au troisième, en ville seulement.

Germaine Alin, au rayon des Chapeaux. Mardi 11 septembre de 11 h à 1 h 30 de l'après-midi.

Comment décorer vos fenêtres avec Draco

Démonstrations par des décorateurs de Draco. Comment laminer des stores avec du tissu. En ville avec Louise Sauvageau. Du lundi 10 septembre au samedi 15 septembre. Au rayon des rideaux et tentures, au quatrième, en ville.

Exposition de lampes en céramique Chalvignac

A partir de lundi, une exposition permanente avec photos explicatives sur les méthodes de fabrication. Au rayon des lampes, au quatrième, en ville.

Dans les journaux de lundi, voyez tous les détails concernant les défilés de modes en tricot double "Celara", ainsi que tous les détails sur les événements qui marqueront la semaine "Fabriqué au Québec" en vedette chez Simpsons.

Rabais 25%! Foulards

Rég. $4

2.99

Une collection formidable de foulards en twill acétate, modèles carrés 27" x 27" ou rectangulaires 50" x 11". Un éventail de gais imprimés, motifs paisley ou géométriques.

Rayon 702 au rez-de-chaussée. Aussi à Fairview et Anjou

Pour achat en personne seulement

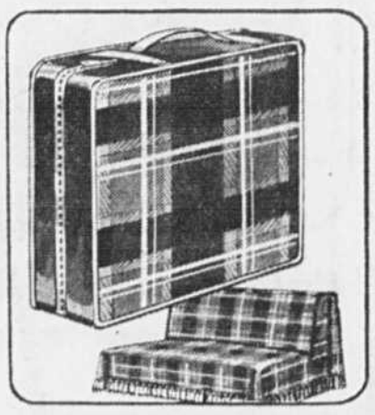

Couverture d'auto

Prix Simpsons

11.99

Une couverture d'auto avec étui confectionnée au Québec dans un chaud mélange de laine et viscose. Elle peut aussi servir de coussin. Commandez la vôtre en vert, bleu ou rouge. Dim. 60" x 66"

Rayon 773 au sous-sol. Aussi à Fairview et Anjou

Venez en personne, écrivez ou composez **842-7221**

À l'endos de cette page se trouvent d'autres bons achats Simpsons.