

LA TERRE

DE CHEZ NOUS

LE SEUL HEBDOMADAIRE AGRICOLE

FRANÇAIS D'AMÉRIQUE

Volume XXXI — No 3
Montréal, mercredi,
le 1er avril 1959

SOMMAIRE

Les aviculteurs invités
à restreindre leur production

(Lire en page 2)

Avant-dernière leçon
du cours à domicile

(Lire en page 4)

A quand le passage à une
agriculture viable en Abitibi

(Lire en page 6)

Prix de soutien du porc réduit en
attendant des paiements d'appoint

(Lire en page 7)

Un "non" bien assaisonné comme
réponse officielle aux fermiers de l'O.

(Lire en page 12)

Exhortation du pape sur la
radio, la télévision et le cinéma

(Lire en page 13)



Un mets traditionnel de la cabane à sucre : l'omelette au jambon.
Cette ménagère est toute heureuse de la préparer pour ses hôtes.

(Photo Chemins de fer nationaux)

*Nos gouvernants sont-ils
conscients de la situation
de l'agriculture?*

(Lire en page 3)



Les graves problèmes agricoles de l'heure

Nos gouvernants sont-ils conscients de la situation ?

« L'UNE des injustices craintes et longtemps criantes du passé a été de contraindre le cultivateur à payer le prix qu'on lui demandait pour les marchandises qu'il devait acheter et à accepter ce qu'on voulait bien lui donner pour les produits qu'il avait à vendre. Voilà ce que déclarait le premier ministre de l'Ontario dans un récent débat sur l'agriculture à l'Assemblée Législative de cette province.

Cette affirmation de l'Hon. L. Frost, a été faite à la suite d'un exposé de la politique de son gouvernement accordant son appui à un important plan de mise en marché régi par les producteurs, soit celui du porc. Constatant la "faillite des producteurs à créer un climat favorable dans leurs relations avec le public", le premier ministre de la province-sœur a affirmé que le nécessaire devra être fait pour que le plan de mise en marché discuté donne son plein rendement.

Au cours du même débat, le ministre ontarien de l'agriculture traitant d'intégration verticale, a fait la mise en garde suivante: "Peu importe le nom qu'on donne à cette sorte d'opérations, il est possible que des cultivateurs y perdent leur indépendance si l'on néglige de prendre les mesures de protection qui s'imposent". L'honorable Goodfellow a alors fait part de l'intention du gouvernement de l'Ontario de "procéder à un examen prolongé et minutieux des méthodes nouvelles qui ont fait leur apparition sur la scène agricole", par le truchement d'une commission d'enquête spéciale.

TOUJOURS à l'Assemblée Législative de l'Ontario, le ministre de l'agriculture vient d'introduire toute une série d'amendements à la législation de mise en marché des produits agricoles de cette province en vue d'assurer une efficacité encore plus grande à cette formule de mise en marché.

On trouvera dans le présent numéro du journal le texte d'une déclaration faite récemment par le ministre fédéral de l'agriculture, relative à la politique gouvernementale d'Ottawa sur les prix des porcs. La nouvelle orientation donnée à cette politique sera commentée plus longuement dans un prochain numéro. On peut tout de suite reconnaître que les efforts qu'on semble entreprendre en vue d'aider et d'encourager uniquement ou au moins principalement le petit producteur, constituent ce qui peut s'avérer comme une étape marquante dans ce domaine. Nous pourrions multiplier les exemples du souci des autorités gouvernementales des autres provinces et d'Ottawa, d'adapter leurs politiques aux besoins et aux conditions de l'heure. Tout n'est pas parfait, loin de là! Mais il faut tout de même souligner l'orientation assez nouvelle et réaliste de leurs préoccupations.

Pendant ce temps là, que se passe-t-il chez nous? Nous avons déjà résumé en un court paragraphe le bilan véritable de la dernière session de l'Assemblée Législative de Québec en ce qui regarde l'agriculture: une seule mesure vraiment progressive, soit l'augmentation de l'octroi pour l'établissement des fils de cultivateurs. Tout le reste n'a été que répétitions à l'occasion de votes de crédits additionnels pour des politiques telles l'électrification rurale, le crédit agricole, etc., qui datent de plusieurs années, mais dont certaines souffrent depuis déjà un certain temps d'un manque d'adaptation.

Et que dire des nouvelles mesures qui s'imposeraient pour faire face aux graves et urgents problèmes de l'heure? L'intégration fait ses ravages chez nous comme ailleurs, même plus en certains cas, et pourtant on ne semble pas s'en préoccuper. Une politique adéquate d'aménagement et d'utilisation de nos ressources renouvelables s'impose avec urgence et on ne fait rien pour la préparer et l'instaurer. Notre législation de mise en marché des produits agricoles qui est essentiellement bonne, exige des amendements substantiels ainsi que l'a démontré l'expérience depuis sa mise en application. On n'en a pas dit un mot au cours de la dernière session.

Les producteurs de bois de pulpe paient présentement le gros prix pour constater que dans le Québec on préfère souvent les belles paroles aux actes positifs. Les aviculteurs qui attendent depuis plus de deux ans la nomination d'un chef de section à Québec, pourraient également apporter de nombreux témoignages dans le même sens, et que d'autres exemples nous pourrions énumérer pour démontrer ce que nous nous contenterons de désigner, en usant certes d'une mesure fort exagérée d'indulgence, de l'inconscience!

EN présence de la multiplicité et de la complexité des problèmes qui se posent à l'heure actuelle et que réserve l'avenir, pouvons-nous nous contenter de quelques mesures souvent fort timides lancées à peu près tous les quatre ans, soit généralement à la veille des élections? Il est sûr que nous devons alors accuser d'autres importants retards, alors que tous les efforts possibles ne seraient pas de trop pour rattraper ceux que nous subissons déjà. Au moins d'y voir de près et rapidement, la situation peut vite se détériorer et devenir désastreuse!

Paul-Henri LAVOIE

Tous les lecteurs participent aux fêtes du 30^e anniversaire

Dans l'intérêt de tous les lecteurs et pour souligner d'une façon pratique le 30^e anniversaire de la "Terre de Chez Nous", les fédérations de l'U.C.C. à travers la province de Québec tiendront des séances d'étude sur le seul hebdomadaire de langue française au Canada appartenant en propre aux cultivateurs "La Terre de Chez Nous".

Toute la famille est invitée à participer aux délibérations.

Cédule des journées d'étude régionales

Fédération	Date	Heure	Endroit
Valleyfield	2 avril	8.00 p.m.	Sous-sol, cathédrale
Outaouais	7 avril	8.00 p.m.	Salle paroissiale de Thurso
Mont-Laurier	8 avril	1.30 p.m.	Ecole d'agriculture de Mont-Laurier
Joliette	8 avril	8.00 p.m.	Edifice des syndicats catholiques
St-Hyacinthe	9 avril	8.00 p.m.	Edifice des syndicats catholiques
Nicolet	14 avril	8.00 p.m.	
Sherbrooke	15 avril	8.00 p.m.	
Trois-Rivières	16 avril	8.00 p.m.	
Québec-Est	21 avril	8.00 p.m.	
Québec-Ouest	22 avril	8.00 p.m.	
Québec-Nord	23 avril	8.00 p.m.	
Québec-Sud	28 avril	8.00 p.m.	Salle Mgr de Laval à Beauceville
Sainte-Anne	5 mai	8.00 p.m.	
Rimouski-Ouest	6 mai	8.00 p.m.	
Rimouski-Est	7 mai	8.00 p.m.	
Gaspé	8 mai	8.00 p.m.	
Abitibi	11 mai	8.00 p.m.	
Témiscamingue	12 mai	8.00 p.m.	St-Bruno de Guigues

(Pour les localités et les salles de ces réunions d'études, qui n'apparaissent pas encore au tableau, voir les prochains numéros.)

LA CLEF DES CHAMPS

par
D. E. GRANDPRÉ

Un soutien sans fin

Il nous arrive sans doute de rencontrer des personnes qui en ont contre le soutien des prix agricoles. Sans aller au-devant, vous voilà un bon jour sur le chemin d'un villageois ou d'un citadin opposé à ce qui est la plupart du temps un minimum de prix — et ça comprend ordinairement toute mesure d'aide à l'agriculture. Anti-soutien, il tient à vous le faire savoir. Une opinion comme la sienne, ça mérite mieux que le dessous du boisseau. Aussi, en un rien de temps, est-ce le fond du boisseau que vous apercevez...

Vous vous êtes probablement rendu compte que l'ensemble des opposants est formé de deux catégories. D'abord, le groupe de ceux qui, adonnés au commerce, jugent le gouvernement malvenu de mettre le nez dans leurs affaires, eux ou leurs émissaires, leurs sympathisants. Comme le loup de la fable, ils n'aiment pas qu'on "trouble leurs eaux". Ce sont les beaux parlants, les loquaces, les gesticulateurs, les passionnés.

Rien à faire avec eux; ils ne vous en donneront pas le temps d'ailleurs... Le plancher, ils le gardent.

L'autre groupe se recrute chez le commun du peuple: ouvriers, collets blancs et ainsi de suite. Les uns sont convaincus et ne manquent pas d'arguments. Avec eux, vous avez chance de placer un mot; ils attendront même de vous des arguments pour le moins aussi solides que les leurs. Ces convaincus forment apparemment une minorité, les autres se contentent de répéter ce qu'ils ont entendu. Avec ces derniers, vous avez affaire à des réceptifs — vous pouvez dire réceptacles si vous voulez! Réceptifs par nature et par habitude à la télévision. La grande loi qui régit leur existence: celle du moindre effort.

Ménagez votre poudre

Avec l'une et l'autre catégories de ce deuxième groupe, vous avez de bonnes chances de remporter le morceau. Au tout début, laissez-les dire. Donnez-leur aussi long de corde qu'ils se montrent disposés à en prendre.

Attendez avant de passer à la défensive ou plutôt à la contre-offensive. Pour l'instant, posez quelques questions dans le but de compléter les renseignements que vous possédez déjà. Vous finirez peut-être par constater que votre interlocuteur tire sa subsistance de l'agriculture, en partie ou en entier, directement ou indirectement.

Gardez un fait en mémoire: Si l'on sait où commence le soutien, on ignore où il finit. Parmi les "soutenus" qui s'ignorent, vous en avez de toutes les couches sociales — professionnels, chefs d'entreprise, contremaîtres d'usines et simples ouvriers, marins et cheminots... Allongez la liste à votre guise; elle est interminable. Même si vous en apercevez le bout, aucune raison de vous en faire, ça recommence à la façon d'une chaîne sans fin.

Régime très répandu

Dites-vous que le soutien des prix agricoles n'est pas particulier au Canada, comme on l'insinue parfois, non plus qu'à l'Amérique du Nord. Le fait est confirmé par tous les groupements internationaux d'une certaine importance.

A la conférence du Commonwealth l'automne dernier à Montréal, toute discussion fut précédée d'un certain nombre de faits admis, c'est-à-dire qu'on aurait vainement tenté de modifier. Au nombre de ceux-là, la présence dans les pays fortement industrialisés de mesures visant à protéger l'agriculture, dont les prix de soutien. Parcourez les rapports des Nations-Unies sur l'agriculture et l'alimentation, les rapports des ententes de Genève sur les tarifs douaniers, même admission.

Mécontents compris

A nulle part il n'est fait mention que le commerce international s'en porte mieux; le contraire serait plutôt vrai, mais le fait n'en demeure pas moins un fait. Même les nations dont l'économie

(Suite à la page 19)



M. ROBERT CHARBONNEAU
agronome
Professeur à l'école
moyenne d'agriculture
de Chicoutimi

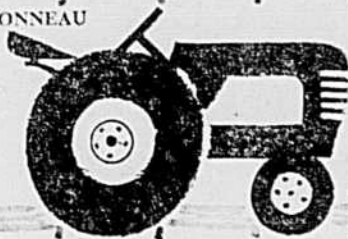

LE TRACTEUR DE FERME

33 IÈME COURS À DOMICILE

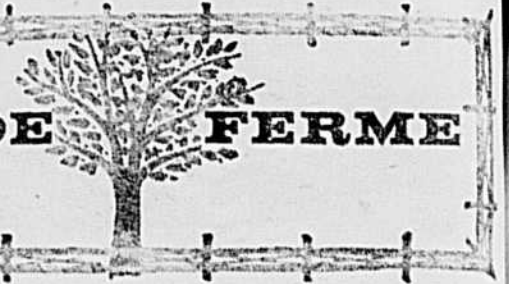

Lumières - peinture (Leçon 25)

En plus de permettre le travail à l'obscurité, les lumières offrent aussi une bonne protection quand on circule sur la route. Voilà pourquoi on devrait leur porter une attention spéciale.

Types de lampes

Les verres de coloration rouge s'emploient universellement pour l'arrière de sorte qu'en voyant le feu rouge on est certain d'avoir en face de soi un véhicule qui s'en va ou au moins est arrêté.

Les verres de coloration blanche et jaune sont surtout placés en avant, sauf lorsqu'on veut éclairer l'instrument remarqué, alors, on pose une lampe supplémentaire sur une aile et le rayon est dirigé vers l'arrière. On n'allume pas cette lampe lorsqu'on circule sur la route nationale.

La coloration jaune donne un bon rendement dans la brume. La lumière jaune passe mieux à travers les couches humides de l'atmosphère.

Unité scellée

Les phares de tracteur se composent parfois de quatre éléments bien distincts.

a) — un boîtier.

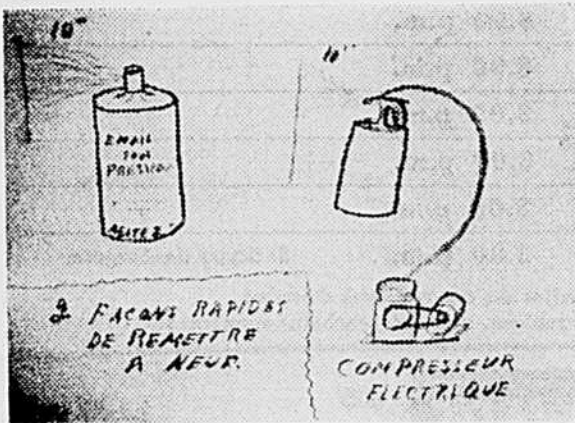

b) — Un réflecteur de verre ou de métal chromé.

c) — Une ou deux ampoules.

d) — Une lentille (verre) qui concentre les rayons lumineux vers un seul point.

Certains phares comportent deux ampoules, une pour les grandes distances, les hautes comme on dit couramment, et une autre plus élevée et dont la lumière se dirige vers le bas. Dans d'autres, une ampoule unique, à deux filaments, remplit ces deux fonctions.

On adapte cependant de plus en plus, l'unité-rayon scellée: le verre, le réflecteur et l'ampoule forment une seule unité complètement scellée à travers laquelle la poussière ne pénètre pas. Le réflecteur de verre ne ternit jamais de sorte que la lampe donne toujours un rendement excellent.

Pose des ampoules ou des rayons scellés

Les ampoules à un seul filament n'ont qu'une seule pointe de plomb à l'extrémité arrière, par conséquent on n'a pas à s'inquiéter de la direction lorsqu'on les pose. Les ampoules à deux filaments ont deux pointes de plomb et l'on ne doit pas les

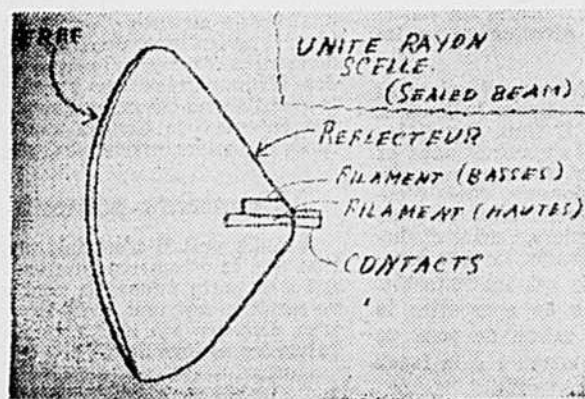

Bientôt, l'examen!

Dans quelques semaines, la publication du cours sur "le tracteur de ferme" prendra fin. Le moment sera alors venu pour ceux qui désirent obtenir leur diplôme de se présenter à l'examen. Les questions de l'examen peu nombreuses et relativement faciles seront publiées dans le numéro qui suivra la parution de la dernière leçon. Qu'on se prépare donc immédiatement et on aura alors aucune peine à devenir diplômé du "cours à domicile 1958-59 de l'U.C.C."

placer en n'importe quel endroit. Il faut que les lumières soient bien hautes lorsque la position de l'interrupteur l'indique et bien basses aussi quand on tourne l'interrupteur.

Assez souvent, le manufacturier indique par les mots TOP, la partie de l'ampoule ou du rayon scellé qui doit aller vers le haut. Si on n'a pas d'indication ou de marque, on essaie les lampes et si la position n'est pas bonne, on la corrige immédiatement.

Fusible

Pour empêcher qu'un surplus de courant ne brûle les lampes, on intercale dans le circuit un fusible (une fuse) qui brûle aussitôt qu'une difficulté, un court-circuit se produit.

Il est très dangereux pour les fils (risque de feu) et pour les lampes de remplacer le fusible par un plus fort ou de l'envelopper de papier de plomb. Il vaut mieux trouver pourquoi le fusible brûle.

En inspectant les fils, on découvrira le court-circuit. Si on ne réussit pas à le trouver après avoir bien cherché, on ira voir son agent le plus tôt possible.

Grosueur des ampoules

Le manuel de l'opérateur donne le calibre de chaque ampoule. Si on ne l'a pas à la main, il vaudrait mieux apporter la vieille ampoule quand on va l'échanger. C'est encore le meilleur moyen de ne pas se tromper ou se faire tromper.

Peinture, protection

Quand un client achète un tracteur, sans l'avouer à personne et encore moins à lui-même, il se fie beaucoup, sinon uniquement, à l'apparence. L'attrait du neuf, du beau, du luisant.

Allons voir le "beau fini" quelques semaines plus tard. Pourtant, ce qui était attirant il y a un mois ne l'est-il pas encore? Evidemment cela ne donne pas un sou de plus, le tracteur ne durera pas un an de plus, mais on aura eu la satisfaction de travailler sur une machine propre.

Au début, après l'achat, si on avait la précaution de donner un bon cirage au tracteur, on faciliterait beaucoup l'entretien. Pour 1.00 de cire, on couvre toute la peinture et encore. Une brosse à laver coûte environ \$4.00. On a l'eau courante partout. Qu'est-ce qui empêcherait un propriétaire de laver un tracteur une fois au moins par semaine?

Pour ménager la tôle, l'empêcher de rouiller, pourquoi ne pas retoucher les tâches une ou deux fois par année? D'autant plus que les manufacturiers offrent des peintures sous pression dans des contenants qui soufflent la peinture ou l'émail comme un fusil à peindre.

La plupart des cires ont un effet de plusieurs mois. L'eau ne s'étend pas sur la cire, elle n'y reste pas non plus et le lavage du véhicule est beaucoup plus facile.

Au bout de quelques années, la peinture change au soleil, elle perd son éclat et devient rude. On devrait profiter d'une saison morte pour repeindre le tracteur à neuf. N'importe qui peut le faire avec un fusil à peindre.

A propos de cet outil qui peut coûter une trentaine de dollars au plus, rappelons qu'il n'est pas un luxe. Les services qu'il rend sur une ferme

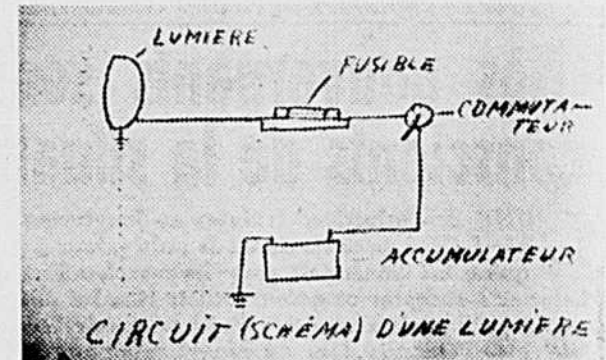

en accélérant le travail de la peinture ici et là, valent plusieurs fois son prix.

Procédure à suivre pour peindre le tracteur

a) — Gratter à l'aide d'un couteau à mastice toutes les mottes de terre et les amas d'huile.

b) — Laver au versol.

(On ne doit jamais employer de gazoline pour aucun lavage de pièces. La gazoline nettoie mal, laisse un dépôt et, même sale peut s'enflammer à la moindre étincelle).

Le versol détruit toute l'huile sur le moteur et la graisse qui colle un peu partout. Il suffit d'imbiber une guenille de versol, de frotter l'endroit à nettoyer et d'essuyer ensuite avec une autre guenille propre. On atteindra les endroits compliqués avec un pinceau.

c) — Polir partout à l'aide de papier de verre (papier "sablé") à l'eau, c'est une sorte de papier de verre spécial, très fin qu'on trempe dans l'eau pour polir, ensuite essuyer avec un linge sec.

d) — Porter une attention spéciale aux endroits où la peinture est cassée, enlevée. Il faut bien polir les rebords de ces marques si on veut les faire disparaître.

e) — Acheter l'émail chez l'agent de la compagnie.

f) — Lire attentivement les instructions au sujet du diluant. Pour appliquer la cire au fusil, certaines peintures émail doivent être diluées les unes avec du thinner, d'autres avec de la térébenthine, d'autres avec des diluants synthétiques. Veuillez trouver le bon.

g) — Recouvrir les parties qu'on ne veut pas peindre, comme le volant, les cadrans, les lumières, d'une mince couche de graisse.

h) — Placer le tracteur dans un endroit ventilé mais où il pourra être à l'abri de la poussière pendant quelques heures.

i) — Mouiller complètement le plancher si on craint la poussière.

j) — Peindre en tenant le fusil à une douzaine de pouces du tracteur. Faire une légère application partout et recommencer. Arrêter le fusil et changer d'endroit dès que la couleur désirée est atteinte. Si l'on met trop de peinture, elle va couler.

k) — Laisser sécher.

l) — Se procurer chez l'agent les décalés ou transferts. Ces transferts se posent comme ceci:

1) — Trouver l'endroit où chacun va.

2) — Les faire tremper dans l'eau froide, un par un.

3) — Placer en position et enlever le carton.

4) — Eponger avec un linge sec.

5) — Laisser sécher.

6) — Recouvrir de vernis le lendemain.

M) — Enlever la graisse des endroits qu'on a voulu protéger.

N.B. Si votre tracteur comporte des parties chromées, vous pouvez les protéger en les recouvrant d'un papier collant spécial appelé "Masking tape"

N) — Finir les endroits délicats au pinceau.

QUESTIONS — (Leçon 25)

- a) — Qu'est-ce qu'une unité scellée?
- b) — Quel est le rôle du fusible?
- c) — Comment le raccord des instruments aratoires peut-il devenir une cause d'accident?
- d) — A quelle vitesse doit-on faire tourner un moteur?

NOUVELLES DE LA 1^{re} HEURE

Suivez vos journées d'étude régionales

Amenez vos amis!

Consultez le tableau en page 3

Une Pâques au garde-manger bien rempli

Ce n'est sûrement pas le manque de vivres qui a pu gêner la fête de Pâques '59 au Canada. Nous avons de tout en abondance, y compris les viandes, mais particulièrement celle de porc et de volailles. Au 1er mars les entrepôts renfermaient quelque 54 millions de livres de porc, dont environ 35 millions de livres détenus par le gouvernement. C'est dire qu'il y avait matière première à quelques jambons, ceux-ci étant faits aujourd'hui d'à peu près n'importe quelle partie de porc. Quant à cette partie de la population qui voulait faire de la dinde le mets principal...

Législature prorogée en Ontario

Le Jeudi Saint a marqué la fin de la session et la dissolution de la législature à Toronto. C'était la 5e session de la 25e législature. Elections générales prévues au tout début de juin, peut-être même avant les derniers jours de mai. Bien que plutôt brève, cette dernière session a donné lieu à ce qu'on a appelé un "dé-luge de mets". Les fonctionnaires proposés à la rédaction du journal des débats (hansard) ont continué d'écrire longtemps après que la session fut prorogée, rapportent les chroniqueurs parlementaires. D'importantes lois agricoles y ont été amendées.

Prix de soutien des produits laitiers

Le gouvernement ne devrait pas tarder à faire connaître les prix de soutien des produits laitiers, s'il faut en croire les rumeurs. Le plus tôt les cultivateurs en seront informés, le plus vite ils pourront mettre la dernière main à leur programme agricole de l'année. Présentement, on le sait, le beurre est soutenu à 64 cents la livre, le fromage à 34, le lait écrémé en poudre à 15 et 12 respectivement, vaporisation et rouleau.

Bonne année pour semer de bons grains

Déclare un agronome de comté: "Voici une année où il paiera d'ensemencer les meilleurs grains que le cultivateur puisse trouver. Il y a abondance de semences enregistrées et, dans bien des cas, elles sont criblées d'avance et même traitées contre les maladies, prêtes à mettre en terre".

Il y a trois semaines environ, un conseil similaire était donné par un haut fonctionnaire du ministère de l'agriculture du Canada, et un qui connaît fort bien son affaire M. Arthur Dumais, chef de la section des semences à Ottawa.

Capitaux six fois plus considérables

Les capitaux investis dans l'industrie du porc par les éleveurs de l'Ontario sont six fois plus considérables que les fonds affectés à la même industrie par les établissements commerciaux qui s'occupent d'apprêter et de transformer les viandes, rappelle ces jours derniers M. Charles McInnis, président de l'Office ontarien de vente des porcs. Pourtant, continuait-il, l'éleveur ne touche même pas 50 pour cent du dollar versé par le consommateur pour achat de viande de porc.

Transactions louches de lait en poudre

Un comité d'enquête de la Chambre des représentants à Washington est à fouiller les dossiers touchant certaines transactions effectuées par la plus grosse "compagnie" de produits laitiers outre-frontière. Ladite compagnie aurait vendu au gouvernement du lait écrémé en poudre au prix de 14 à 16 cents la livre laissant la marchandise dans ses propres entrepôts.

Un peu plus tard, la même maison aurait racheté la même poudre du gouvernement à 9.9 cents la livre pour fins de revente à l'armée outre-mer à 30.9 cents la livre. Des témoignages fournis par les fonctionnaires du secrétariat de l'agriculture démontreraient que partie du prix de revente fut recouvrée, l'armée ayant refusé de fournir une preuve d'exportation à la Borden Co. sur la partie de la transaction confirmée par une facture d'exportation, un remboursement aurait été fait au gouvernement par la Cie Borden.

Motifs invoqués pour emblavures accrues

Quels peuvent bien être les motifs qui poussent les fermiers de l'ouest à agrandir leurs superficies en blé, comme ils le projettent ce printemps? C'est là une question courante à laquelle on peut répondre comme ceci. Motifs variés, les principaux étant 1) une tentative de compenser des prix relativement peu élevés; 2) les réserves d'eau dans le sol étant bien au-dessous de la normale en plusieurs régions, les fermiers croient bon d'orienter leur choix vers la céréale la plus apte à résister aux sécheresses éventuelles, c'est-à-dire vers le blé de préférence à l'orge et au lin, par exemple.

L'idée d'élargir les étendues en blé quand les prix laissent à désirer n'est pas nouvelle. L'ouest l'a appliquée au cours de la crise économique de la décennie '30, mais en vain faute de collaboration de la part de la nature.

Pour soutenir l'agriculture: \$673 millions

Le gouvernement du Royaume-Uni estime que l'aide à l'agriculture en 1958-59 lui coûtera un peu moins que l'an dernier vu le marché ferme de certaines denrées. L'économie serait l'équivalent d'une centaine de millions de dollars. En chiffres ronds, le total des dépenses pour soutenir l'agriculture: \$673 millions cette année contre \$773 l'an dernier.

Soutien maintenu des produits laitiers

Le secrétariat de l'Agriculture à Washington annonce qu'il prolonge d'un an ses prix de soutien aux produits laitiers: \$3.06 pour lait de transformation et 56.6 cents la livre de gras. En chiffres ronds, le soutien est de 59 cents pour le beurre, de 33 pour le fromage et varie de 11 à 15 cents pour le lait écrémé en poudre.

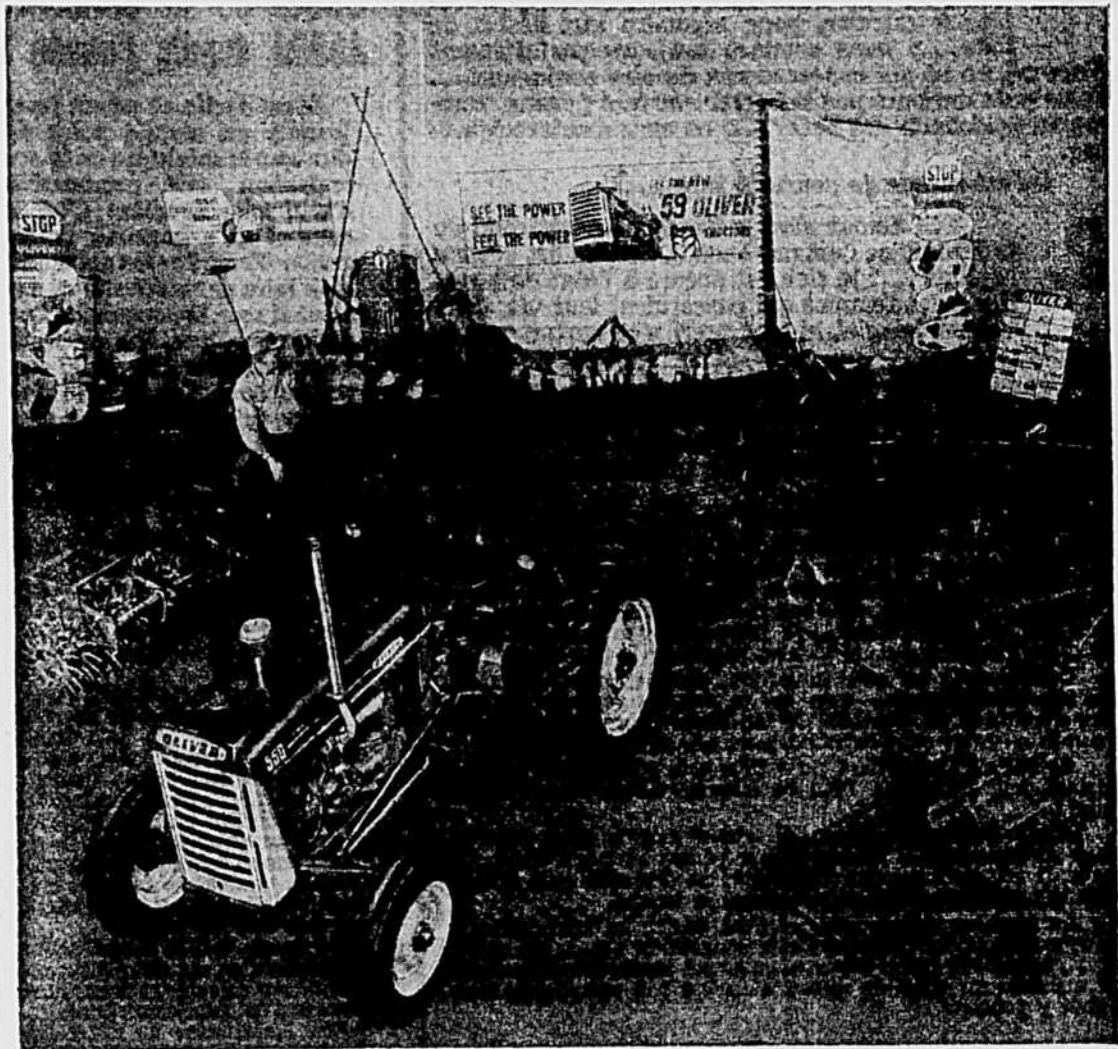

Toute une organisation agricole
avec l'entrain d'une **ÉQUIPE DE PUISSANCE**

Certainement, vous avez de la puissance avec l'Oliver 550 — même plus que jamais. Maintenant c'est dans L'UNITE COMPLETE A 3 SOCS. Mais ce n'est pas tout. Vous trouverez la base d'une méthode agricole complètement EQUIPEE DE PUISSANCE — prête à partir et exécuter mille travaux.

LA PUISSANCE : C'est le NOUVEAU 550 avec son équipe de puissance, plus fort et plus rapide que jamais... prêt à partir et être à la hauteur de la tâche partout sur la ferme — dans le champ ou autour des bâtiments. Et naturellement, son profil est bas de sorte qu'il peut passer là où il y a juste de la place pour marcher droit. Choisissez le moteur à gazoline ou diesel, celui qui vous épargnera le plus selon la région que vous habitez. Vous avez toute une gamme de vitesses — à partir de 1 mille à l'heure jusqu'à 15 milles à l'heure. Et à chaque vitesse vous avez un *contrôle complètement automatique de tirage*. C'est la sensation miraculeuse qui permet aux instruments à trois amarres de rouler à une profondeur presque uniforme.

LE SYSTEME OLIVER 550 : Facilement le chef de file dans tous les travaux de ferme, avec une épargne de temps comme bonus pour chaque sorte de ferme grâce à son *équipe de puissance*. Toute une flotte d'instruments et d'équipements agricoles à trois amarres est prête à vous donner le "coup de pouce" de la saison — prête à planter, cultiver et récolter... prête à accomplir vos besognes. Choisissez le **SYSTEME OLIVER** pour effectuer tout votre travail mécanisé ou rattraper le jeu avec la puissance de votre gros équipement. Vous allez trouver que vous n'économiserez jamais autant dans les travaux mécanisés que lorsque vous investissez dans un 550.



The Oliver Corporation
6ième avenue et rue Halifax
Régina, Saskatchewan

DISTRIBUTEURS: La Coopérative Fédérée de Québec, Montréal, Québec • Goodison Industries, Ltd., Toronto, Ontario • Barker Equipment Co., Fredericton, New Brunswick • Atlantic Equipment, Ltd., Truro, Nova Scotia • Pacific Tractor and Equipment, Ltd., Vancouver, B.C.

Voyez votre **AGENT OLIVER** et Voyez

LE COURRIER DE MON CURÉ

Mesdames..., les glaçons sont rares

Q. Ma femme prétend qu'elle a marié un glaçon. Pourtant je travaille, pour elle et les enfants, à longueur de jours...; je me casse la tête à calculer, pour répondre aux désirs de tous...; nous sommes toujours parfaitement d'accord, en ce qui concerne nos devoirs conjugaux... Je ne puis toujours pas la bercer sur mes genoux, comme au lendemain des noces...; on en a d'autres à bercer.

Qu'est-ce que je pourrais faire...?

R. Ton amour s'est métamorphosé et celui de ta femme ne l'est pas encore. Le tien est devenu papillon...; le sien est encore à l'état de larve. Il y a des femmes qui passeraient leur vie, dans la lune de miel, si leur mari n'en sortait pas le premier.

Quand j'étais jeune prêtre, mon vieux curé prétendait que son chien avait plus de cœur que son vicaire. Cela, parce que, quand il arrivait de voyage, le chien se vendait au diable; tandis que le vicaire restait plutôt calme.

Un jour, je me décidai: — "M. le Curé... je ne puis toujours pas jouer de la queue; je n'en ai pas".

Toi non plus, tu ne peux pas aimer comme une femme; tu es un homme. Il faut, cependant, que tu entretiennes, chez toi, l'amour sensible; c.à.d. celui qui se manifeste aux sens, par: la sourire..., les compliments..., la reconnaissance..., les délicatesses..., les baisers, même si tu n'en as pas envie beaucoup.

Cet amour-là est aussi important, pour le bonheur familial, que l'amour spirituel: — celui qui te pousse à exploiter les qualités d'esprit et de caractère de ton épouse...; ou l'amour sur-naturel: — celui qui t'entraîne, avec elle, à la Table Sainte.

Ce qui est insignifiant pour l'homme, est souvent très important pour la femme. Dieu l'a faite de même; et il l'a bien faite.

Si elle s'avisait, un jour, de penser avec sa tête, nous serions au désespoir. Il faut la laisser penser avec son cœur. Ce cœur, il est extrêmement sensible et ne demande qu'à vibrer; mais il faut que ce soit un autre qui le touche.

Au fond, ce qu'elle veut: — c'est que tu ne lui parles pas de sa soupe, seulement quand elle a oublié le sel... de sa robe... quand son jupon dépasse... de ses joues, quand la vache lui a donné un coup de queue. Ce n'est pas compliqué, mais il faut y penser.

Q. Je vis avec mes parents, sur une belle terre ancestrale, près de Québec. Mon ami, — un jacist, — est rendu sur une terre de colonisation, en Abitibi. Il est prêt à se marier...; moi aussi.

Mes parents prétendent que je tourne folle. Et ma mère me dit qu'une fois rendue là, elle me laissera pleurer, toute seule.

Suis-je mieux d'aller couvrir, en Abitibi...; ou de partir en mue, sur les falaises du Saint-Laurent...?

R. Dis à maman que, si elle n'était pas tournée folle, un jour, tu ne serais pas au monde...; et va-t'en couvrir.

Tu n'as pas besoin du fleuve Saint-Laurent... de la route trans-Canada ni de la terre ancestrale pour remplir ta mission; pourvu que tu aies le jeune homme que tu aimes. Heureuse! si tu as des raisons sérieuses de l'aimer.

J'ai tellement connu en Abitibi, de bons jeunes gens qui ont dû abandonner le lot sur lequel ils avaient peiné pendant cinq ou six ans, parce que la belle ne trouvait pas convenable le nid qu'ils avaient préparé, que je ne puis que louer ta générosité. Tu trouveras là, de jeunes épouses, comme toi, qui vont t'accueillir, dans leur rang, comme une reine, et qui vont te vouloir heureuse.

Maman, voyant que sa petite est bien mariée, l'aimera plus que les autres, parce qu'elle sera plus loin. Et papa enverra toutes sortes de bonnes choses, à son gendre; convaincu que ce qu'on jette en terre neuve germe toujours et produit cent pour un.

Des folles comme maman et toi, on n'en aura jamais assez.

Ton curé

Couvoir Coopératif de Sainte-Martine

Ste-Martine
Cité Châteauguay



PIONNIER dans la production de dindonneaux à poitrine large.
RACES DE DINDONNEAUX:—
Blancs de Hollande Broadbreast
Bronzés Broadbreast
PRODUCTION LIMITEE
POUSSINS à double fin, croisements: L.S. x P.R.B. — N.H. x L.S.
L.S. x N.H.
POUR LA PONTE
LEGHORN et un croisement très recommandable: S 32

Ces croisements proviennent de lignées améliorées:
MASKA, OKA,
STE-MARTINE

Placez votre commande au plus tôt.
Liste de prix envoyée sur demande

Emile SIMARD, gérant



Tél: 64

En Abitibi

A quand le passage à une agriculture viable?

— II —

Causes de la présente situation des paroisses de colonisation fondées en Abitibi depuis l'année 1935.

Il est facile et même juste jusqu'à un certain point de dire que le ministère de la colonisation soit responsable d'une telle situation. C'est celui-ci qu'a incombé l'obligation d'orienter les colons et d'en faire des cultivateurs. En effet si sous la poussée de l'opinion publique, il a consenti à ouvrir depuis 25 ans, 35 paroisses nouvelles, il a le devoir de faire en sorte que ces paroisses deviennent agricoles et que les colons passent du stage de colon à cultivateur le plus tôt possible.

Il n'est pas normal qu'en 1959 avec les moyens modernes qui sont à la disposition du ministère de la colonisation, 35 paroisses fondées depuis 1935 végètent et soient après 20 et 25 ans, en voie de disparition.

Il n'est pas normal qu'à peine 10% des colons aient pu devenir des cultivateurs et qu'à peine 50% de ces derniers puissent procurer à leur famille une vie convenable. Les autres seraient-ils venus s'établir en Abitibi, s'ils avaient su qu'après 25 ans, la situation ne se serait pas améliorée et qu'ils seraient en face des mêmes problèmes d'établissement que lors de leur arrivée.

Il importe que le Ministère de la Colonisation constate l'état actuel de nos colonies et prenne les moyens d'en solutionner les difficultés. L'obligation de l'Etat est d'autant plus grande qu'il s'agit de procurer à ces pionniers les moyens d'assurer d'une façon convenable la vie des familles, en rendant les établissements agricoles viables.

Nous pouvons cependant dire à la louange de l'Etat qu'il a pourvu nos colonies de belles écoles centrales, de bonnes maisons d'éducation supérieure, de bonnes routes, d'un bon service de santé, l'électrification a atteint la plupart des familles, mais à qui serviront toutes ces belles et bonnes choses, si nos paroisses continuent à se vider.

Pour excuser jusqu'à un certain point le Ministère de la Colonisation qui est tellement éloigné des colonies, il faut dire qu'il est souvent incomplètement informé, il est ordinairement le dernier à connaître la situation réelle.

L'opinion publique n'a pas depuis plusieurs années aidé à obtenir une législation favorable à la colonisation, même ici en Abitibi, l'opinion publique n'a pas joué à plein pour réclamer une véritable politique de consolidation des paroisses. Un réveil semble cependant s'opérer, peut-être que devant le danger de la disparition de paroisses entières, la leçon est plus éloquent que les seules difficultés financières des colons eux-mêmes.

Les études du comité d'établissement dans ce domaine, quoique très sérieuses, se sont faites presque dans la discrétion. C'est en vain qu'il a tenté de concilier les politiques de colonisation du Ministère avec les solutions propres à redonner la confiance aux colons qui ont l'expérience d'une vingtaine d'années de tentatives infructueuses. Jusqu'à maintenant, l'attitude du dit comité a été des plus discrètes. Les membres de celui-ci ne sont pas sans voir l'aspect délicat de la tâche d'alerter l'opinion publique dans une province, où tout ce qui touche à la politique prend immédiatement l'allure d'une lutte de parti.

Cependant, le comité juge qu'il est maintenant grand temps de recourir à l'opinion publique, spécialement de l'Abitibi, pour l'informer et obtenir son concours. C'est dans ce but qu'il publie ces articles et qu'il organisera dans quelques mois un très important congrès de colonisation.

Enfin, la principale cause de l'état pitoyable de nos colonies est certainement d'ordre économique. C'est que le coût de la vie et le coût de l'organisation d'une ferme sont très élevés, en rapport avec les revenus très limités des colons. On semble avoir peu considéré ce fait depuis plusieurs années. Il fut la cause du départ d'un bon nombre de bons colons et il est celui du découragement de ceux qui ont résisté à date.

Dans un prochain article, nous exposerons plus en détails cette dernière cause et nous proposerons les solutions que nous croyons efficaces. (A suivre.)

Le Comité d'Établissement
de l'U.C.C. d'Amos.

Une année fructueuse à l'Assurance-vie Desjardins

L'Assurance-Vie Desjardins, la compagnie mutuelle d'assurance sur la vie, fondée par les Caisses Populaires en 1948, vient de publier son 10ième rapport annuel.

Au 31 décembre 1958, son encours avait atteint un nouveau sommet avec un total de \$465,757,481. Une augmentation de \$107,856,500, sur l'année précédente. L'actif qui était de \$4,536,684, au 31 décembre 1957 est

passé à \$6,277,309.; une augmentation de \$1,740,625, représentant presque trois fois l'augmentation moyenne depuis 1949. Une partie appréciable de cette augmentation a été consacrée à des prêts hypothécaires pour habitations familiales. En vertu de ses contrats, elle a payé cette année \$1,996,500, en dividendes et en réclamations, autant d'argent bien-être.

On sait que dans le passé l'Assurance-Vie Desjardins n'a pas (Suite à la page 7)



CIGARETTES
EXPORT "A"
BOUT FILTRE

La banque des cultivateurs



La BANQUE CANADIENNE NATIONALE a des bureaux dans tous les centres agricoles et dans toutes les régions de colonisation de la province de Québec.

Protégez votre foyer, préparez l'avenir des vôtres, assurez-vous une vieillesse heureuse et digne en vous constituant petit à petit les réserves nécessaires.

Banque Canadienne Nationale

Actif, plus de \$700,000,000

590 bureaux au Canada

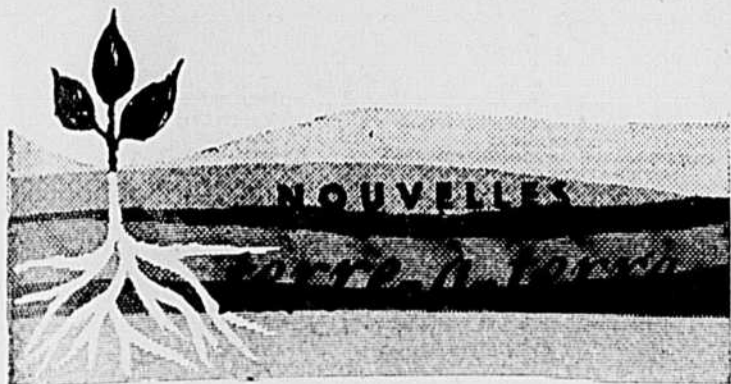

"Il n'y a jamais eu de meilleur temps"

"Les cultivateurs laitiers devraient profiter de cette époque où les prix du boeuf sont encore fermes pour débarrasser leurs troupeaux des vaches dont l'efficacité est nulle ou douteuse. Il n'y a jamais eu de meilleur temps pour procéder à cette purge des troupeaux laitiers".

Le conseil a été donné aux fermiers laitiers du Manitoba par le président de leur Association provinciale, M. H. Holtman.

Autre conseil adressé au même groupe de la part du même personnage: "Étudiez bien les règlements de l'exportation et tenez-vous au courant des modifications les plus récentes; usez de prudence afin de conserver les marchés extérieurs qui sont encore à votre disposition."

Du lait et du boeuf en même temps

Le double emploi du troupeau laitier est assez courant chez les cultivateurs laitiers de l'est du pays. Ils divisent leur troupeau en deux groupes distincts: l'un formé des meilleures vaches en production de lait; le deuxième groupe comprenant les bêtes à production laitière médiocre. De la première moitié proviennent le lait et les bêtes de remplacement; la deuxième moitié sert avant tout à la production du boeuf, les vaches étant accouplées — artificiellement dans la plupart des cas — à des taureaux du type à viande. Les rapports sont à l'effet que le croisement au taureau Angus serait à l'origine de vèlages faciles; en ce qui a trait à la production de la chair le croisement Hereford viendrait en première place.

Reste que la poule doit pondre l'oeuf

Le dernier cri de l'automatisme à la basse-cour ou du poulailler-robot: une "patente" qui nettoie et stérilise l'oeuf, le libère de tout déchet, pèse, emballe et enregistre les catégories d'oeufs à raison de 40 caisses à l'heure. C'est une coopérative de l'état de Washington (E.-U.) qui la première a fait usage d'un machin de ce genre et projette d'en installer d'autres. La seule chose qu'on n'a pu obtenir du robot: L'oeuf.

Frais qui minent nos propres marchés

Les frais de production chez nous atteignent parfois un niveau tel que le producteur est contraint de vendre sa marchandise à un prix qui en compromet l'écoulement sur les marchés extérieurs; sans quoi tout bénéfice deviendrait impossible. C'est le cas d'ailleurs de certaines denrées industrielles comme de certaines denrées agricoles.

Il n'est même pas besoin de regarder à l'extérieur; la vente en est compromise sur nos propres marchés. Voyez par exemple les produits étrangers qu'on vous offre comme marchandise de rechange ou songez à ces demandes de plus en plus nombreuses adressées au gouvernement en faveur d'un régime quelconque de protection, soit par un relèvement des droits tarifaires, soit par un abaissement graduel des contingents de l'étranger exportables au pays. La principale différence entre produits industriels et produits agricoles est souvent capitale: les premiers sont peu périssables alors que les deuxièmes le sont grandement dans bien des cas.

Deux vies liées à notre vie agricole

Diverses circonstances, dont le numéro du 30e anniversaire, nous ont empêchés de signaler avant ce jour le décès de deux hommes qui, chacun dans son domaine, eurent gros à dire et à faire dans l'évolution agricole de la moitié du vingtième siècle. Nous voulons parler de E.S. Todd et de l'hon. Thomas L. Kennedy. Ils ont terminé en janvier et février chacun une longue carrière, le premier ayant décédé à 82 ans et le second à 81 ans.

Feu E.S. Todd avait résigné depuis 1952 ses fonctions actives de directeur-gérant du Conseil canadien des salaisons. Jeune agronome, il débuta dans le commerce des viandes et y passa toute sa vie. Il se tailla rapidement une enviable réputation qui lui valut de jouer le rôle de conseiller du gouvernement canadien à quelques reprises dont l'une en temps de paix et l'autre en temps de guerre. La première fois à l'occasion de la Conférence économique impériale d'Ottawa, en 1932. Il y fut l'un des conseillers agricoles du premier ministre du temps, le t. h. R.B. Bennett, et l'un des artisans du contrat anglo-canadien de bacon qui s'ensuivit. Au cours de la deuxième grande guerre, feu E.S. Todd fut membre de l'Office du Bacon et, par la suite, de l'Office canadien des viandes.

Feu Thomas L. Kennedy consacra sa vie à l'agriculture et à la politique, les séparant parfois l'une de l'autre mais menant les deux de front la plupart du temps. Pendant au delà de 40 ans, représenta le comté de Peel — il y gagna dix élections — à l'Assemblée Législative de Toronto. Ministre de l'Agriculture sous plusieurs administrations conservatrices et, par besoin disait-il, premier ministre durant quelques mois tout en demeurant ministre de l'Agriculture, il fut toujours l'avocat du cultivateur moyen. Celui-ci lui est redevable de la législation ontarienne de mise en marché et de l'Office provincial des Marchés qui jouent aujourd'hui un rôle de premier plan dans la vente des produits agricoles de la province voisine. L'un de ses bons mots: "Ce qui compte en agriculture, ce sont les six premiers pouces de terre et les six "premiers" pouces (supérieurs) du terrien".

Céréales vendues à la Pologne

L'entente commerciale signée dernièrement entre la Pologne et l'Office canadien du Blé comporte livraisons d'ici le 31 juillet de 150,000 tonnes de blé canadien, la dernière tranche d'un accord convenu il y a trois ans. Également la vente à la Pologne de 100,000 tonnes d'orge, transaction faite en vertu de la loi de l'assurance des crédits à l'exportation et remboursable en trois ans.

Déclaration de l'hon. Harkness aux communes

Réduction du prix de soutien du porc en attendant des paiements d'appoint

La loi de stabilisation des prix agricoles prévoit l'annonce de prix de soutien par périodes annuelles. Le prix de soutien des porcs en vigueur présentement expire à la fin de mars. Je tiens donc à déclarer que le prix courant de \$25 les 100 livres demeurera en vigueur jusqu'au 30 septembre. Ce prix, applicable aux carcasses de la catégorie "A", pesées chaudes, vaut pour les marchés de Toronto et de Montréal, des différences appropriées étant prévues pour les autres marchés.

Pour la période allant du 1er octobre 1959 au 31 mars 1960, le prix de soutien sera fixé au niveau obligatoire, soit à 80% de la moyenne décennale, ou \$23.65 les 100 livres, base Toronto et Montréal.

Comme on le sait, les ventes de porcs en 1958, surtout durant le dernier trimestre de 1958, et jusqu'ici, en 1959, ont été ex-

traordinairement élevées. C'est pourquoi les prix des six derniers mois sont demeurés au niveau de soutien, ou du moins près de ce niveau. Il en est résulté une accumulation considérable de produits du porc par l'Office de stabilisation.

Il y a lieu de croire qu'une des raisons principales de l'augmentation de la production porcine vient de l'introduction de ce qu'on appelle l'intégration verticale, financée ou appliquée de quelque façon par de puissantes maisons commerciales.

Cette méthode permettrait de retenir les versements des exploitations commerciales qui fonctionnent d'après un régime soi-disant d'intégration verticale et de restreindre à un nombre donné de porcs les versements faits au nom de l'un ou l'autre de ces exploitants.

Tous ceux qui connaissent la production et la mise en marché du porc conviendront, j'en suis certain, que l'élaboration d'un plan de rechange viable doit précéder une réforme de cette envergure. Dans le moment, je ne puis donc dire à quelle date le changement proposé pourra s'effectuer. Je désire cependant assurer la Chambre que nous n'épargnerons aucun effort pour compléter les études nécessaires et réaliser le second plan dans le plus bref délai possible.

Une année...

(Suite de la page 8)

crain d'innover, en particulier avec ses fameux plans d'assurance familiale qui fournissent une protection suivant la courbe des responsabilités. Elle a organisé l'assurance-prêt et l'assurance-épargne, un magnifique service social qui a pour but de protéger les familles et de provoquer ou stimuler de vastes mouvements d'épargne populaire. Ses administrateurs ont annoncé, qu'en raison de l'expérience favorable, ces contrats ont été améliorés cette année. Une nouvelle initiative lancée à l'automne 1958 a connu des succès vraiment extraordinaires: les plans d'assurance-accident pour les écoliers et les étudiants. Près de 75,000 enfants sont déjà assurés par ses contrats.

La garantie des prix en vertu du programme fédéral de stabilisation a contribué beaucoup, semble-t-il, à accélérer la production propre à ce genre d'exploitation. J'ai donc donné instruction à l'Office de stabilisation des prix agricoles et aux chefs de services du Ministère de chercher diligemment un mode de soutien des prix du porc assuré au producteur par le versement de ce qu'on est convenu d'appeler les paiements d'appoint, au lieu de recourir à l'achat du produit. L'introduction des paiements de compensation mettrait fin au soutien des prix sur le marché; il suffirait de verser au producteur la différence entre le prix moyen réalisé et le prix de soutien établi par décret.

TOLE ECONOMIQUE
Aluminium ou Galvanisée
29 longueurs de feuilles disponibles, de 6 pieds jusqu'à 24 pieds.
Pour obtenir nos estimations GRATUITES, écrivez en donnant la longueur de la couverture et des chevrons. Aussi "Clapboard" métallique pour lambris.
ANT. CONNEVILLE
Manufacturier
Charette — Co. St-Maurice, P.Q.

Une autre réussite des cultivateurs: La trayeuse "CO-OP" fabriquée par une entreprise coopérative et distribuée au Canada exclusivement par les coopératives agricoles.

LA VOICI ULTRA-MODERNE

SEULE LA TRAYEUSE

CO-OP

POSSEDE TOUS CES AVANTAGES

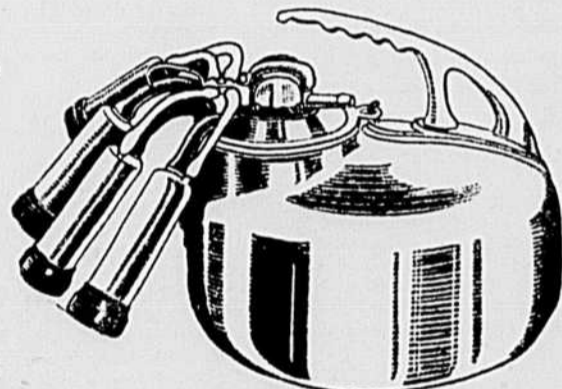

- Choix entre suspension à un point ou à 2 points
- Traite directe ou alternative.
- Traite sans danger. Basse pression.
- Trappe à humidité retenant les vapeurs de lait et prévenant le développement des bactéries.
- Les fameuses tétines "Nez-de-veau" excentriques assurent l'écoulement du lait.
- Le pulsateur est une merveille du génie inventif.
- Poignée-pistolet et couvercle sur pivot facilitant le transvasement.
- Nouvelle chaudière aérodynamique facile à nettoyer.
- Construction robuste.

TRAYEUSE SUSPENDUE

CO-OP



DISTRIBUEE PAR:
LA COOPERATIVE FEDEREE DE QUEBEC

Montréal - Québec - Princeville - Victoriaville - Rimouski - La Sarre

POUR PLUS AMPLES RENSEIGNEMENTS ADRESSEZ-VOUS A VOTRE COOPERATIVE LOCALE

Fédérées

LA COOPERATIVE FÉDÉRÉE DE QUÉBEC

SIÈGE SOCIAL, 105 EST, RUE ST-PAUL • MONTRÉAL

MEMBRE DU
CONSEIL DE LA COOPERATION DU QUÉBEC
COOPERATIVE INTERPROVINCIALE
FÉDÉRATION CANADIENNE DE L'AGRICULTURE
FÉDÉRATION CANADIENNE DES PRODUCTEURS DE LAIT

SUCCURSALES:
MONTRÉAL - QUÉBEC
QUÉBEC-OUEST
PRINCEVILLE
VICTORIAVILLE
RIMOUSKI
LA SARRE

L'inspection des viandes à vos abattoirs coopératifs

Un service gouvernemental de grande importance

Le besoin d'uniformité dans les méthodes d'inspection des viandes et l'extrême importance de protéger le consommateur contre tout risque d'épidémie ou de maladie, ont incité les autorités gouvernementales fédérales à prendre en mains ce service, lui décernant ainsi un caractère d'impartialité nécessaire et désirable. Les abattoirs coopératifs ont reconnu les avantages d'une telle surveillance et sont heureux de pouvoir offrir au public des produits qui portent comme garantie additionnelle de qualité, le sceau d'approbation "CANADA APPROVED", que confère le Service d'hygiène vétérinaire du Gouvernement fédéral.

Les cultivateurs du Québec possèdent et contrôlent leurs propres abattoirs coopératifs. Ils ont donc compris l'importance de participer activement aux différentes phases de la commercialisation de leurs bestiaux. Ils connaissent et admettent les avantages indéniables qu'offrent la conquête des grands marchés et leur rapprochement du consommateur. Afin d'atteindre de tels objectifs, ils ont voulu s'adjoindre un personnel qualifié et lui confier la tâche de satisfaire aux besoins d'un public consommateur aussi exigeant qu'averti. C'est dire qu'ils n'ignorent pas l'obligation d'offrir à la clientèle un produit de première qualité, de belle apparence et préparé dans des conditions d'hygiène irréprochables, soit une viande saine ne provenant que d'animaux en bonne santé.

2—Buts du Service d'inspection

En vue de protéger le consommateur, le Service fédéral d'inspection poursuit les buts suivants:
a) Déceler les épidémies dans les troupeaux;
b) Permettre le développement d'un commerce interprovincial et d'un marché d'exportation, tout en respectant les exigences des pays importateurs ou marchés extérieurs;
c) Assurer des conditions hygiéniques dans la manutention, l'entreposage et la mise en marché de toute viande destinée à la consommation humaine;
d) Protéger le détaillant contre toute concurrence malhonnête de la part de gens qui, sans cette protection, seraient tentés de vendre des viandes à "bon marché";
e) Prévenir toute substitution (comme de la viande de veau mort né pour du veau de marché, etc.);
f) Voir à ce que les carcasses ou portions condamnées soient utilisées d'une façon sûre et aussi profitable que possible, tout en les éliminant du marché de consommation.

3—Procédés d'inspection

Tel que déjà mentionné, les méthodes d'inspection ont évolué avec les années et vont aujourd'hui beaucoup plus loin que l'examen superficiel de l'animal vivant. Elles portent aussi, après l'abattage, sur l'étude minutieuse de la carcasse, des viscères, du système glandulaire et des moindres parties comestibles. Un tel examen a tôt fait de révéler, de façon précise, la présence de toute infection ou maladie contagieuse. Le diagnostic des inspecteurs vétérinaires attirés à vos abattoirs coopératifs par le Ministère fédéral de l'agriculture, est irrévocable, mais il est aussi justifié parce qu'il repose tant sur la compétence d'un personnel qualifié que sur des normes qui ont fait leurs preuves dans le passé.

4—Importance et causes des confiscations

Elles sont multiples et se chiffrent, selon le rapport du vétérinaire

général pour la période d'avril 1956 à mars 1957, à près de 90 au total. Il n'est pas question d'en faire l'énumération complète. Les deux tableaux qui suivent illustrent l'importance des confiscations au Canada et dans le Québec, et les principales causes de confiscation pour chaque catégorie de bétail au pays.

Il est à noter que, pour la même période au Canada, la même source d'information révèle qu'un total de 3,956,628 portions ou parties d'animal ont en plus été rejetées comme impropres à la consommation. C'est une tâche ardue que d'en établir la valeur argent.

Définitions :

- Arthrite : (Inflammation des articulations ou jointures).
- Dégénérescence mucoïde : (Le gras de l'animal devient gélatineux, dû à une déficience alimentaire ou manque de soins à la suite de maladie chronique).
- Emaciation : (Maigreur extrême).
- Immaturité : (Manque de développement musculaire chez le veau expédié trop jeune).
- Péritonite : (Inflammation du péritoine, ou enveloppe de l'intestin).
- Pneumonie : (Inflammation du poumon).
- Pyrexie : (Viande rouge foncée et absence de gras dû à l'insuffisance alimentaire et manque de liquide).
- Septicémie : (Empoisonnement du sang).

5—Mesures pouvant contribuer à diminuer ces pertes

La politique de zonage en cours, entreprise par le ministre Fédéral de l'agriculture en collaboration avec les gouvernements provinciaux, dans le but d'enrayer l'expansion de la brucellose dans les troupeaux bovins, illustre bien ce que l'on peut attendre des autorités gouvernementales dans cet effort constant de faire échec à toute forme d'épidémie. Nous avons vu de semblables interventions dans le cas de la tuberculose, de la fièvre aphteuse et autres épidémies.

Il est toutefois nombre de cas où la collaboration active de l'éleveur devient nécessaire et où

Période: 1er avril 1956 au 31 mars 1957.

	CANADA			QUÉBEC	
	Abattage total sous inspection	Nombre total carcasses confisquées		Abattage total sous inspection	Nombre total carcasses confisquées
Bovins	1,895,784	9,739	0.5	264,958	2254
Veaux	874,542	6,996	0.8	420,142	4485
Agneaux	598,275	2,075	0.3	176,112	722
Porcs	5,352,147	18,380	0.3	971,671	2834
Total	8,720,748	37,190	0.4%	1,632,883	10,295
Valeur Approx.	\$2 millions			\$500,000	

elle peut largement contribuer à réduire les pertes provenant de la confiscation sur le bétail consigné.

a) **Contrôle des maladies infectieuses sur la ferme.** — En faisant appel, selon le besoin, aux services d'un médecin vétérinaire ou en administrant les traitements requis, il est possible de traiter un animal malade. Des méthodes préventives sont aussi à conseiller. Il convient de surveiller de plus près l'hygiène à la ferme, de consulter plus fréquemment vos spécialistes en élevage, votre agronome, votre gérant de coopérative et faire preuve de beaucoup de prudence en tout ce qui regarde l'origine et les conditions de santé de tout animal provenant de l'extérieur. Le cultivateur est évidemment libre d'acheter et de vendre son bétail où il le désire mais il ne faudrait tout de même pas qu'une telle liberté se paie trop cher. C'est le droit et le devoir de tout éleveur d'exiger des garanties sérieuses de santé chez tout sujet qui lui vient de l'extérieur.

b) **Déficiences dans la nutrition.** — Certaines causes de confiscation peuvent aussi être provoquées par des déficiences dans la nutrition. Votre coopérative locale, en collaboration avec la

Centrale, peut vous aider efficacement à les éliminer en vous fournissant les directives et les nourritures appropriées.

c) **Manipulation des animaux.** — Enfin, il a déjà été question dans un article précédent des soins à prendre dans la manutention des animaux, sur la ferme et et au cours du transport. Il convient d'en souligner encore l'importance puisque les blessures constituent une cause assez fréquente de condamnation, soit de la carcasse ou de parties affectées.

En résumé, même s'il existe dans vos abattoirs coopératifs une assurance qui vous protège contre de tels risques de pertes par confiscation dans le cas des bovins et des porcs, il ne faut pas oublier que seul l'animal d'apparence saine au moment de la livraison, est effectivement protégé. Il est donc urgent que chacune vise à réduire à son plus bas niveau, selon ses propres moyens, le nombre de sujets que le service d'inspection vétérinaire fédéral doit considérer comme impropres à la consommation humaine.

Pierre-Paul DIONNE,
Assistant-directeur,
Service des Relations
Extérieures
Section des Abattoirs.

Peinturer, c'est économiser

Ce n'est pas par pur hasard que les coopératives agricoles offrent aux cultivateurs de leur obtenir les peintures dont ils ont besoin pour l'entretien et la protection de leurs bâtiments de ferme, de leur maison, de leurs instruments aratoires, etc... Au contraire, les coopératives ont depuis longtemps réalisé que les montants considérables investis sur les fermes doivent être adéquatement protégés, afin de prolonger leur durée et d'abaisser le coût de production.

C'est dans ce but que la Coopérative Fédérée et les coopératives agricoles s'efforcent de maintenir des approvisionnements suffisants en peinture pour répondre à la demande et d'offrir des produits de très bonne qualité à des prix avantageux.

Lorsqu'on considère le marché énorme que représente la classe agricole dans le domaine de la peinture, on doit admettre qu'un nombre considérable de cultivateurs n'utilisent pas suffisamment les services offerts par les coopératives. Nous n'avons pas l'intention, dans ces lignes, de faire l'étude des causes qui contribuent à cette négligence. Mais, nous nous contenterons d'insister sur le fait que les membres d'une coopérative se doivent de s'approvisionner à leur coopérative parce qu'elle est l'organisation qu'ils ont eux-mêmes mis sur pied afin

de se procurer, de façon économique et efficace, toutes les marchandises d'utilité professionnelle.

Au cours du mois d'avril, la plupart des coopératives agricoles offrent à un prix considérablement réduit, soit \$7.95 au lieu de \$12.95 le gallon, l'EMAIL FÉDÉRÉ SUPER BLANC 5110, dans le but de le faire connaître. Nous sommes assurés que les cultivateurs voudront prendre avantage de cette vente pour le ménage du printemps à la cuisine et à la laiterie.

Qu'il s'agisse d'un achat de peinture ou d'une autre nécessité, adressez-vous à votre coopérative locale. Demandez les peintures "Fédérées".

J.G. Morazain,
Service des Peintures
et Sous-produits Laitiers.

PRINCIPALES CAUSES DE CONFISCATION FOUR TOUT LE CANADA, PAR ORDRE D'IMPORTANCE

BOVINS	VEAUX	AGNEAUX	PORCS
Dégénérescence mucoïde (1567)	Immaturité (2536)	Emaciation (507)	Arthrite (7,856)
Péritonite (1184)	Emaciation (1140)	Pneumonie (347)	Septicémie (2,286)
Septicémie (1139)	Pyrexie (770)	Septicémie (189)	Pneumonie (1,295)
Blessures (863)	Pneumonie (536)	Blessures (179)	Emaciation (1,160)
Pneumonie (748)	Dégénérescence mucoïde (439)	Arthrite (111)	Tuberculose (1,063)

Les chiffres entre parenthèses indiquent le nombre de carcasses confisquées au cours de la période s'étendant du 1er avril 1956 au 31 mars 1957.

LA TERRE DE CHEZ NOUS ET
*L'histoire de
l'agriculture*
1929-1959

1938

**Une lettre pastorale
bienvenue à l'U.C.C.**

Autant 1937 avait été calme, autant 1938 fut mouvementée à la "Terre de Chez Nous". Les événements de grand style se sont succédé à un rythme rapide. Un nouveau directeur à LA TERRE dans la personne de M. Dominique Beaudin. Les éditoriaux attaquent plusieurs sujets: les cours post-scolaires, la grève des abattoirs à Montréal, la lettre collective des évêques sur le problème rural, l'organisation et le placement de la jeunesse agricole, l'enquête parlementaire sur les machines aratoires, la possibilité de l'U.C.F., etc. C'est aussi en 1938 que se consomme l'union des forces agricoles par une entente entre l'U.C.C. et la Coopérative Fédérée, et que se tient à Québec le congrès eucharistique national.

Dans le numéro du 2 février 1938, le R. Père Lebel écrit en marge de la lettre collective des évêques: —

Tous les cultivateurs catholiques devraient s'inspirer de la doctrine contenue dans cette lettre et se hâter de donner leur adhésion à l'association professionnelle. Devoir évident: c'est le premier et le plus efficace moyen d'assurer l'application concrète de la sociologie catholique et de hâter l'avènement chez nous de cette organisation corporative, si fortement préconisée par le Souverain Pontife comme un des plus efficaces remèdes aux maux dont souffre la société.

**Un monopole
de Pest à l'Ouest**

1939

Vous vous souvenez de 1939? La dernière année d'une période anormale, la crise, et la première d'une autre période anormale, la guerre. A la "Terre de Chez Nous", ce fut à proprement parler celle de l'industrie laitière. L'agriculture était en face d'une surproduction de beurre — "la tinette débordait" — et tous les autres produits en souffraient. Dans un autre ordre d'idées, 1939 fut marqué de deux autres événements: la visite du roi et de la reine, la mort de Pie XI et l'accession de Pie XII au souverain pontificat. A Montréal, il se tint une conférence agricole des cinq provinces de l'Est du Canada, provinces qui avaient et ont encore des problèmes communs. Affirmant que "l'Ouest n'a pas le monopole des problèmes agricoles au pays", M. Dominique Beaudin écrit en marge de cette conférence numéro du 5 avril 1939: —

Sans doute, il n'est pas résulté de la Conférence de Montréal un mouvement de hausse immédiat des prix agricoles. Ce serait vraiment être trop optimiste que d'attendre d'un congrès des résultats aussi remarquables et aussi rapides. Par contre, il ne faut pas sous-évaluer les résultats qui découlent de l'examen des problèmes, du groupement des bonnes volontés, de la persévérance des efforts. C'est le temps de rappeler ici qu'il "vaut mieux étudier une question sans la résoudre que de la résoudre sans l'étudier".

L'OPINION RURALE...

N D.L.R. — Vu l'abondance du courrier destiné à l'Opinion rurale, voici quelques règles qu'on voudra bien considérer: 1. Intérêt général suffisant du sujet ou des sujets traités; 2. Présentation claire et directe de l'exposé; 3. GRANDE BRIEVETE du texte; 4. IDENTIFICATION DE L'ÉCRIVAIN (On signe son nom même si on désire l'anonymat par un nom de plume); 5. Fréquence des envois (chacun son tour!)

**Nous, les nourriciers
de la population**

Messieurs,
Puissent ces quelques lignes, que vous voudrez faire paraître à l'Opinion rurale, réveiller quelques esprits endormis ou enlisés pour le bien de la population. Si l'on suit un peu les nouvelles qui nous viennent du monde, nous en déduisons une inflammation des esprits; les uns veulent recouvrir leur indépendance, les autres leurs droits. Mais, et il y a toujours un mais — à mon point de vue je crois que les esprits se

rétrécissent plutôt vis-à-vis nos besoins intérieurs. Je m'explique et toujours d'après les nouvelles tant à la TV que dans les journaux; que fait-on pour enrayer le chômage qui a pour effet de ralentir de beaucoup la prospérité du pays. Durant les campagnes électorales on ne se gêne pas pour dire aux cultivateurs qu'ils sont les pères nourriciers de la population, aux ouvriers qu'ils sont les mains qui nous logent qui nous nourrissent. Comme on les aime ces cultivateurs et ces ouvriers. Cependant que de temps s'écoule avant que nos gouvernements ne prennent des mesures qui protègent ces deux classes qui pourtant font partie de la nation.

On accorde facilement aux industriels, des octrois colossaux comparés à ceux accordés aux cultivateurs. Augmentation des taxes de transport, ce qui apportera peut-être un léger boni aux pauvres présidents de certaines compagnies qui gagnent seulement \$75.000. par année toutes dépenses payées et qui n'ont que leurs connaissances à risquer.

Que dire de l'augmentation des prix des moulées et engrais qui survient à tous les printemps; et on nous dit qu'elle est injustifiée. ... Enfin, des questions que je me pose:

... Quand aurons-nous des cultivateurs qui un jour sauront se servir les coudes pour faire leurs revendications? Quand notre population rurale et ouvrière cessera-t-elle de compter sur l'esprit de parti? Quand aussi aurons-nous des hommes politiques — et Dieu merci, il y en a encore quelques uns — qui auront pour devise: "si la nation progresse, je progresse" et non pas "sert bien qui se sert bien".

La population agricole n'est-elle pas d'environ 12 p.c. de la (Suite à la page 17)

CULTIVATEURS

Vous pouvez devenir riches si vous croyez avoir trouvé sur votre terre ou ailleurs, du cuivre, fer, or, zinc, etc.

Écrire à C. P. 68
Station "E" Montréal
Un expert en mines ira évaluer le dépôt de minerais sans qu'il vous en coûte un sou, que vous possédiez ou non les droits miniers

Au Saguenay

Activités des Syndicats de l'U.C.C.

St-Jean l'Évangéliste

Quarante cinq cultivateurs et bûcherons étaient présents à l'assemblée générale annuelle du Syndicat de l'U.C.C. de St-Jean l'Évangéliste, à la salle paroissiale de l'endroit.

Après la lecture du rapport des journées d'étude des Conseils d'Administration des Syndicats de l'U.C.C. des comtés Chicoutimi et Lapointe, les membres de l'assemblée procédèrent à l'élection des directeurs de leur conseil d'administration. Les directeurs élus sont: MM. J.-B. Perron, L. Levesque, R. Tremblay, R. Savard, L. Allaire, H. Maltais, A. Dufour et J.-P. Néron. Le nouveau conseil d'administration a réélu par la suite M. J.-B. Perron à la présidence et à la vice-présidence, M. L. Levesque, M. Jean-Paul Néron a été élu secrétaire pour l'année en cours.

Dans une allocution prononcée lors de la même assemblée, M. A. Thèberge, organisateur syndical, en profita pour démontrer le rôle important du Syndicat local de l'U.C.C. de même que le travail qu'il accomplit au sein de la classe agricole. Il insista aussi sur la nécessité des assemblées régulières et d'un programme bien défini. Il y eut discussion sur les problèmes de la vente du bois de pulpe.

St-Fulgence

Lors de leur dernière assemblée, tenue à St-Fulgence, les directeurs du conseil d'administration nommèrent à la présidence M. H. Maltais et à la vice-présidence, M. R. Turcotte. Le poste de secrétaire fut confié à M. R. Tremblay. Les autres directeurs sont MM. A. Tremblay, J.-A. Dallaire, E. Gagnon et G. Boudreault.

A cette réunion, où M. André Thèberge, organisateur syndical pour l'U.C.C. agissait comme conseiller, un programme d'étude fut adopté par les administrateurs. Le sujet à l'étude pour l'année en cours sera le "boisé de ferme" et l'enquête débutera dès que les formules-questionnaires seront complétées.

Le boisé de ferme est l'un des principaux problèmes des cultivateurs de la région et tous les directeurs se sont montrés prêts à donner leur plus entière collaboration à l'étude de ce problème.

St-Bruno

A la dernière assemblée de la Mutuelle contre le feu de St-Bruno, il y eut d'abord élection des officiers du conseil d'administration et ensuite lecture du bilan de l'année au 31 décembre 1958.

Assumeront les fonctions de président, M. Ls-Ph. Munger de vice-président, M. L. Gagnon, et de gérant, M. L. Vincent. M. R. Tremblay a été élu directeur, de même que MM. P. Bouchard, C.-E. Tremblay, A. Villeneuve, J. Bouchard, M. Morin et E. Girard.

La lecture du bilan annuel révéla aux membres présents un des faits le plus encourageants, à savoir que les assurances en vigueur pour l'année 1958 ont augmenté de \$202,175.00. En effet, le solde en vigueur au 31 décembre 1957, était de \$566,600, alors qu'à la fin de l'état financier de 1958, elle était de \$768,775.

Alma

Le conférencier invité à l'Assemblée générale annuelle du Syndicat de l'U.C.C. d'Alma, Mgr Ovide Dollard Simard, curé de la paroisse, insista d'abord sur la nécessité pour les cultivateurs de s'unir en vue de défendre leurs intérêts, et sur le rôle d'avant-garde que devaient jouer tous les syndicats de l'U.C.C. Mgr Simard s'adressait à plus de 40 cultivateurs et autres invités de marque, réunis dans la salle de la Coopérative des producteurs de lait d'Alma.

L'assemblée était présidée par M. Alphonse Boudreault. En plus (Suite à la page 19)

Du nouveau pour les

CULTIVATEURS!

Une police d'assurance-vie
pour les détenteurs
du

PRÊT AGRICOLE

- Remboursement intégral de votre prêt advenant votre décès.
- Une police qui vous protège pour toute la durée du prêt et pour le plein montant qui reste dû.
- Une prime minime vous procure cette protection.
- Formalités d'adhésion réduites au minimum. Un examen médical n'est même pas requis dans la plupart des cas.

Offert exclusivement par

Les



Assurances de l'U.C.C.

515, avenue Viger, Montréal.

Complétez ce coupon
pour obtenir
des informations
supplémentaires

POLICE "PRET AGRICOLE"
Je désirerais sans obligation de ma part des informations au sujet de cette police.

Nom

Adresse

Age

Montant du prêt

Obtenu en quelle année?

GRANDE VENTE SANS PRÉCÉDENT

Un centre de liquidation de marchandises neuves provenant de surplus de Manufacturiers, Faillites ou liquidation, lesquelles sont offertes à des prix allant aussi bas que .25 et .50 dans le dollar. PROFITEZ-EN.

COUPE-VENTS SPORT POUR HOMMES — dernière nouveauté, rég. \$13.95 pour seulement \$5.00

COUPE-VENTS DE TRAVAIL POUR HOMMES lég., sali par l'eau, rég. \$6.00 pour seulement \$3.00

COUPE-VENTS D'AUTOMNE POUR ENFANTS — en deux couleurs, de 24 à 36, prix, seulement \$2.50

MAIGRISSEZ — TISANE INDIENNE — pour maigrir, inoffensive. Provision 1 mois \$2.00

NETTOYEUR CAPO — pour set chromé, automobile, etc., etc. La boîte \$0.25 3 boîtes \$0.50

VESTON BOMBARDIER OU COUPE-VENT — pour hommes, avec collet de fourrure, doublure en laine piquée, rég. \$12.00, pour seulement \$6.00

BAS LOURD 100 p.c. LAINE — pour hommes, prix la paire \$0.75 ou la douzaine \$4.50

BAS D'OUVRAGE 100 p.c. NYLON — bas inusable, prix la paire \$1.00 ou la douzaine \$10.00

PARDESSUS D'AUTOMNE ET D'HIVER — pour hommes, uni et fleché, rég. \$25.00 pour seulement \$5.00 Ceci est une offre spécial.

TRES BELLE ROBE DE MARIÉE — dernière nouveauté, rég. \$59.00 pour seulement \$5.00

PAQUET SURPRISE — Envoyez-nous \$5.00 et nous vous enverrons le plus gros paquet de lingerie pour la famille que vous n'avez jamais obtenu auparavant. Ces paquets surprise sont de vraies aubaines; on ne peut prendre le risque de vous perdre, comme client.

UN GALLON DE PEINTURE EMAIL BLANC NO 1 ET UN COUPE-VENT — pour homme ou pour enfant, pour seulement \$6.00

TRES BEAU CHOIX DE JUPES MODELE EXCLUSIF — pour Dames et Demoiselles. Un seul modèle par cliente. Vous serez une REINE de beauté, si vous portez une jupe EXCLUSIVE. Prix \$1.98

JOLIS MANTEAUX POUR DAMES ET DEMOISELLES — Dernière nouveauté, manteaux de printemps et d'hiver, rég. de \$25.00 à \$75.00 pour \$10.00

SOULIERS POUR DAMES ET DEMOISELLES — Talon plein, couleur noir et brun, toutes les pointures. Prix spécial, la paire \$1.25

TRES BEAU SPECIAL EN BAS NYLON — pour Dames et demoiselles. Bas nylon 6 paires pour \$1.00 12 paires pour \$1.50

BAS NYLON PARFAIT POUR DAMES — 51 gauge, 15 deniers, teinte à la mode. Prix spécial, la paire \$0.75

BAS COURT ET TROIS-QUARTS — pour hommes, femmes et demoiselles. Prix spécial, la paire \$0.15 ou 2 paires pour \$0.25 Profitez de ce spécial.

BAS COURT EN LAINE ET NYLON — pour enfants. Prix la paire \$0.25

LOTS DE COTON IMPRIME — dessins assortis couleurs et longueurs variées. Prix le paquet de 10 verges \$4.00

BLOUSE — Pour Dames et Demoiselles, très chic modèle, en coton, différentes couleurs. Prix \$0.98

COUPONS — Divers de 1/2 à 5 verges. Gabardine, bangaline, coton, nylon, toile damassée. La lb. \$0.75 10 lbs. \$5.98

SOULIERS DE TOILE DE L'AR-MEE — couleur brun. Prix spécial la paire \$0.75 Pointures 12 et 13 seulement.

BOTTINES D'OUVRAGE POUR HOMMES — semelles de cuir, de rubber, dans le noir et brun. Prix de \$5.98

POINTES — Grandes pointes pour couvre-pieds, nappes, tabliers, etc. — En toile mercerisée. Prix la pointe \$0.06 la pointe 2 pour \$0.10 ou la lb. \$0.40

BOTTINES POUR ENFANTS — couleur blanc ou brun, toutes les pointures. Prix spécial, la paire \$2.75

HABITS POUR HOMMES — En tweed, lainage, gabardine \$19.98

HABITS POUR GARCONS — couleur bleu marin, et fleché. Prix \$5.00 à \$9.00

CASQUETTES D'ETE Rég. \$4.95 3 pour \$1.00

VOUS POUVEZ ENGRAISSER — jusqu'à 15 livres par mois avec le THE Sauvage. Provision un mois \$2.00

DEBARBOUILLETES — Jolies, épaisses, différentes couleurs. Prix la doz. \$0.98

CARABINE — 303 Ross Militaire \$18.00

REMEDE POUR ENFANT MOUILLANT SON LIT — Prix la boîte \$1.50

REMEDE POUR RHUMATISME — asthme, exzemas, haute pression, ulcères d'estomac, foie, diabète. Prix la boîte \$2.00 S.V.P. spécifier pour quelle maladie vous désirez. Nous nous spécialisons dans les remèdes à base d'herbages de toutes sortes.

BRASSIERES — dernier modèle avec 6 débarbouillettes pour seulement \$1.00

BAS COURT — trois paires et une jolie sacoche pour dames pour \$2.00

SLIPS — pour Dames, dernier modèle avec une jolie sacoche. Valeur de \$20.00 pour seulement \$3.00

PANTALONS FLECHES — rég. \$9.00 et 1 gallon de peinture email blanc pour seulement \$6.50

UN PARDESSUS — d'hiver ou printemps pour homme, rég.

\$32.00. Et 1 gallon de peinture email no. 1, rég. \$8.00, total \$40.00 pour seulement \$6.00 1 habit, rég. \$55.00; 1 pardessus de printemps, rég. \$32.00; 1 paire soulier, rég. \$14.00; total \$101.00. Pour \$25.00 seulement.

3 robes (rég. \$15.00 chacune) total \$45.00; 1 paire de souliers, femme, rég. \$5.00; 10 vg. de coton jaune, rég. \$0.50 la vg. \$5.00 total \$55.00. Pour \$10.00 seulement.

1 gallon peinture Email Blanc rég. \$8.00; 1 Coupe-vent 4 à 14 ans, rég. \$8.00; total \$16.00. Pour \$5.00 seulement.

DRAPERIES — Cretonne fleurie, divers et attrayants modèles. Spécial la verge à \$0.98

RHUMATISME — Prenez TOX-TURAL. Satisfaction ou argent remis. 1 boîte de 50 poudres \$2.50

IMPERMEABLES NYLON — Dernier style, légers — \$2.98

COUVERTES — ESMONDS et AYERS, teintes pastels. Reversibles. Aubaine à \$3.98

ROBES — Magnifiques robes en Coton, Toile, Soie, etc. AUBAINE A \$2.98 et \$3.98

COUVERTES DE LAINE ESMOND — couleurs pastelées, finies avec une belle bordure de satin, légères, rég. \$7.95 pour seulement \$3.50

CHEMISES EN COTON POUR ENFANTS — de 3 à 14 ans, différentes couleurs, rég. \$1.39 pour, chacune \$0.75 ou 3 pour \$2.00

CARABINE — 30-30 Winchester Répt, avec clip Magazine. Spécial à \$35.00

CHEMISES SPORT POUR HOMMES — très belle qualité, manches longues, rég. \$6.49 pour, chacune \$2.00

CHEMISES TOILETTE BLANCHES POUR HOMMES — très belle qualité, de marque Darby, sanforized, prix rég. \$7.95 pour seulement \$3.50 poignets doubles ou simples.

CHEMISES FLANELLETTE POUR HOMMES — différentes couleurs, flanellette mince, prix \$2.00

CHEMISES EN EDREDON TRES EPAIS — attrayant plaid, dans une variété de couleurs, rég. \$5.29 pour \$3.50

GROSSE CHEMISE DE BUCHE-RON EN FLANELLE — grise, rég. \$12.00 pour \$6.50

CHEMISES DE TOILETTE POUR HOMMES \$1.25 ou 3 pour \$3.00

COMBINAISONS PENMAN'S 71 POUR HOMMES — rég. \$5.00 pour, chacune \$3.50

COMBINAISONS PENMAN'S 71 POUR ENFANTS — rég. \$3.25 pour \$2.50

CARABINE — 22 Cooy, un coup \$9.00

FIL NOIR ET BLANC — No 40 Grosses canelles - La Doz. \$1.25

GILETS BOUTONNES 100 p.c. LAINE — très beau travail, rég. \$9.95 pour \$3.50

GILETS BOUTONNES POUR ENFANTS — laine et coton, 2-4 ans, rég. \$1.49 pour seulement \$0.75 ou 3 pour \$2.00 ceci est une aubaine exceptionnelle.

OVERALL C.P.R. POUR HOMMES — 8 1/2 onces, Sanforized, couleur bleu, rég. \$5.95 pour seulement \$3.50 nous avons aussi les frocks, C.P.R. 8 1/2 onces à \$3.50

PANTALONS DE GABARDINE POUR HOMMES — toutes les teintes et toutes les grandeurs, rég. \$9.95 pour seulement \$4.50 ceci est un prix exceptionnel.

PANTALONS OVERALL POUR HOMMES — couleur bleu, noir et kaki. Prix, seulement \$3.50

PANTALONS FLECHES D'HIVER — pour hommes, très épais, rég. \$12.00 pour seulement \$5.00

BAS LONG EXTENSIBLE — pour enfants et jeunes filles, rég. \$1.35 pour seulement \$0.75

GILETS ET CHANDAIS 100 p.c. LAINE — pour dames et demoiselles. Très belle couleur, rég. \$5.95 pour seulement \$2.00

BEAUX CHOIX DE BRASSIERES — dernier modèle dans la Corette Bra, Gothic, Wonder Bra, et autres marques. Prix spécial, chacune \$0.75 ou 3 pour \$2.00

SLIPS POUR DAMES ET DEMOISELLES — en coton, soie, crêpe, en jersey et en nylon. Prix spécial de \$1.00 à \$3.00

GANTS POUR DAMES ET DEMOISELLES — en chamoisette, kid, etc. Prix de \$0.75 à \$2.00.

JERSEY — Nylon uni, blanc, jaune, rouge, rose. Largeur 56 pouces. La verge \$0.39 10 verges pour \$3.50

DRAPS BLANCS WABASSO — 81 x 100, rég. \$9.95. Prix la paire \$6.50

BAS DE TOILETTE POUR HOMMES — 100 p.c. nylon, très beaux choix dans les couleurs. Prix spécial la paire \$0.75 3 paires pour \$2.00 ces bas sont extensibles.

BRETELLES DE POLICE ET DE TOILETTE — Prix spécial, chacune \$0.75

CASQUES D'AUTOMNE ET D'HIVER — pour garçons et filles. Prix spécial, le casque \$0.50 ou 3 pour \$1.00

COUPE-VENTS D'HIVER POUR GARCONS — avec ou sans collet de fourrure. Prix \$3.00 à \$7.00

BOTTES DE RUBBER POUR HOMMES — semelles très épaisses. Prix spécial de la vente \$4.00

BOTTES DE RUBBER POUR ENFANTS — Prix \$3.25

ROBES POUR FILLETES — en flanelle, laine, crêpe, coton, etc. Prix spécial, la robe \$1.50 ou 3 pour \$2.75 Gr. 2-3-4-5-6x ans.

COFFRETS D'OUTILS — de l'armée en acier, grandeur 14 x 4 x 7 1/2 chacun \$1.00 ou 3 pour \$2.50

COTON OVERALL — Coupons de 1/2 à 5 verges, bleus ou rayés épais ou médium. La lb. \$0.75 ou 10 lbs. pour \$7.00

PEINTURE EMAIL — Intérieur et extérieur. Spécial le gallon \$2.50

ROBES DE NUIT POUR DAMES — et demoiselles, en crêpe, soie, jersey, nylon, en frippé. Prix de \$1.25 à \$3.00

COTON JAUNE TRES EPAIS — largeur 40 à 42 pces. Prix spécial, la verge \$0.35 10 verges pour \$3.00

FLANELLETTE — épaisse, excellente qualité, la verge \$0.40 10 verges pour \$3.00

PANTALONS BLEU MARIN — pour hommes, en flanelle très épaisse pour l'hiver, rég. \$12.95 pour seulement \$3.98

PANTALONS DE GABARDINE — pour enfants, de 24 à 32, rég. \$5.39 pour seulement \$2.50

POSTEZ CE COUPON DE SUITE

NOM
 ADRESSE
 VILLE VILLAGE
 ROUTE RURALE

COUPON CONCOURS — Toute personne qui nous fera parvenir ce coupon aura droit à notre grand tirage. Si la personne chanceuse dont le nom sera tiré au hasard nous a fait parvenir une commande d'au moins un dollar (\$1.00), elle recevra une valeur en marchandise de \$100.00 à titre gratuit, dans le cas contraire elle aura droit à \$10.00 en argent.

DEP. T.C.N. 200

ENTREPÔTS SENNEVILLE LA BAIE CO. YAMASKA



SOUVENIRS D'UN AGRONOME

(1908 - 1958)

Les choses et les gens

par Jean-Charles Magnan

JOURS D'OKA — FUTURS AGRONOMES

A dix-huit ans, on oublie vite! Dès le lendemain, j'entrai dans l'atmosphère de l'École, sinon dans l'esprit des règlements... Quelques jours après, entreprenant et aventureux, je laissai le groupe des élèves à l'étude, pour inspecter les lieux. Voyant le Frère Roch qui m'épiait au fond d'un long corridor, j'entrai à tout hasard dans une pièce à la porte entrouverte. Je me trouvai ahuri, en plein bureau du Frère Liguori. Ce dernier m'observait d'un air amusé et plein d'ironie. "Vous n'avez pas vu le Frère Roch, lui dis-je, tout penaud?" Il n'eut pas même le temps de me répondre. Le Frère Roch entra en tempêtant et m'ordonna de retourner avec mes confrères à la salle d'étude. Sa surveillance m'a longtemps pesé, mais après quelques semaines, il m'avait mis au pas et nous devinmes de vieux amis.

Trois années plus tard, j'étais frais diplômé, bachelier en agriculture. Je fis mes adieux à tous et revins à Montréal. Un soir, je proposai à l'une de mes cousines une petite ballade sur la rue Ste-Catherine. Tout à coup, nous nous trouvâmes face à face avec un trappiste. C'était le Frère Liguori. Après les salutations d'usage, je me sentis à la gêne en compagnie d'une jeune fille, vu qu'on nous avait mis en garde à Oka contre les dangers du monde et des filles d'Eve. Me regardant d'un air moqueur, le Frère me quitta en disant: "Vous n'avez pas vu le Frère Roch?" Il se souvenait de mon entrée à l'improviste dans son bureau, trois ans auparavant! Cette allusion à mon escapade lointaine d'écolier amusa beaucoup ma cousine...

De mon temps, à Oka, les élèves vauquaient aux travaux de la ferme, entre les heures de classes. Chacun donnait son nom, le dimanche, soit pour travailler aux étables, à la porcherie, au poulailler, au rucher, etc.

Nos premiers professeurs venaient d'Europe. C'étaient des universitaires agricoles, des ingénieurs-agronomes distingués et qualifiés. Leur langage précis et châtié était pour nous une leçon de beau et bon français. Aussi modestes que savants, ils nous avaient pris en amitié et nous le leur rendions bien. Ils se nommaient Dimitriou, Walsh, Dorgans et Lecocq. Seul, M. I.-J.-A. Marsan était Canadien. (1) M. Lecocq, naïf et sans défense, demeurait le souffre-douleur des écoliers. Un jour, un cruel élève mit dans les poches du veston de ce professeur, une certaine quantité d'acide valériannique. Ainsi le pauvre homme empesta l'atmosphère, trois jours durant, à sa grande stupéfaction et sous le regard narquois des élèves, au courant de ce mauvais tour. Quand l'élève coupable s'excusa auprès de lui, le brave homme fondit en larmes et pardonna de bon coeur. Ce geste lui acquit notre amitié pour toujours. Etourderie n'est pas méchanceté.

Parmi les élèves du cours scientifique, et me précédant d'une année, on remarquait Raphaël Rousseau, Jean-Baptiste Blanchard et Louis-Marie Grignon. (2) Ces deux derniers sont décédés. Ils furent les trois premiers bacheliers en agriculture, diplômés de l'Institut agricole d'Oka. Raphaël Rousseau, plus âgé que nous, digne, sérieux et travailleur, en imposait. Il présidait les séances de notre cercle d'études agricoles, avec une certaine pompe, du décorum et de l'efficacité. Eminent citoyen, agronome dévoué du comté de Bagot durant plus d'un quart de siècle, il vit actuellement retiré sur sa ferme fruitière à Acton-Vale. Ce doyen de l'agronomie a honoré sa profession et rendu d'excellents services aux cultivateurs de sa région. Le gouvernement de Québec l'a nommé grand officier du Mérite agricole.

Chez les Trappistes, il y avait beaucoup à apprendre. Des professeurs paternels et savants veillaient sur nos talents et polissaient nos caractères. Les Pères, au cours des exercices spirituels, nous effrayaient parfois, en nous parlant du monde et de ses pompes, du danger de l'alcool et des femmes perverses. On insinuait même que le Monastère pouvait abriter nos jeunes ardeurs. Et, afin que nous *sussions* mieux notre voie et que nous nous *acheminassions* sur le chemin de la vertu, on chargea l'aumônier, mais vainement, de nous circonvenir pour notre bien commun. Hélas, Dieu nous voulait ailleurs, dans ses impénétrables desseins! Et malgré les Pères, la plupart d'entre nous choisirent la destinée du monde méchant... Sans cela, messieurs, la Province eut couru à la ruine en nous perdant!

Heureuse époque de notre jeunesse! Pleins de foi, les premiers agronomes sans méfiance marchaient à la conquête du monde agricole. Les cultivateurs, eux, dormaient tranquilles, sans se douter qu'une engeance agronomique allait bientôt fondre sur eux, pour troubler leur vie, leur sommeil et leur mode d'existence... Puis, un beau jour, il arriva que les cultivateurs se trouvèrent en face de la tribu agronomique. Il était déjà trop tard, pour arrêter cette nouvelle invasion au sein de l'agriculture!

(1) Parmi les professeurs religieux de la Trappe, il faut mentionner aussi les Frères Isidore et Willfrid et les Pères Athanase et Léopold.
(2) Fils du Dr W. Grignon et frère de l'écrivain Claude-Henri Grignon, de Ste-Adèle, auteur du télé-roman "Un homme et son péché".

A Ottawa :

Ce qu'on dit au parlement!

Oeufs vendus au Venezuela

Question de M. McIlraith: 1. Depuis le 1er décembre 1958, le gouvernement canadien ou l'un de ses organismes a-t-il vendu des oeufs au Venezuela? 2. Dans le cas de l'affirmative, à quel prix? 3. Quel prix le gouvernement canadien ou l'organisme de l'Etat avait-il payé ces oeufs? 4. Quel était le prix payé au détail par le consommateur canadien lors de la vente de ces oeufs à l'étranger? Réponse de l'hon. D. S. Harkness: 1. La Commission de stabilisation des prix agricoles a mis des oeufs à la disposition de marchands canadiens pour revendre à certains marchés d'exportation approuvés, y compris le Venezuela. 2. Les prix reçus depuis le 1er décembre 1958, ont varié de 5 à 16 cts la douzaine entreposée franco, de moins que le prix équivalant au prix de soutien de 44 cts la douzaine, catégorie A gros, à Montréal, classée et emballée dans de nouvelles caisses de bois. 3. La Commission a acheté tous ces oeufs à un prix en rapport avec le prix de soutien de 44 cts la douzaine, catégorie A gros, à Montréal, classée et emballée dans de nouvelles caisses de bois. 4. Le prix de vente au détail au Canada de la même catégorie d'oeufs varie énormément, parfois même dans le même magasin. Le rapport hebdomadaire du marché des produits de la volaille révèle que ce prix varie de 49 à 60 cts la douzaine, catégorie A gros, emballée en cartons destinés aux consommateurs à Montréal, et de 46 à 57 cts la douzaine, en cartons destinés aux consommateurs à Ottawa depuis le 1er décembre 1958.

6-3-59

La volaille — Demande de renseignements relative à l'importation provenant des Etats-Unis

M. S. Boulanger (Drummond-Arthabaska): Monsieur l'Orateur, le ministre de l'agriculture pourrait-il nous dire si on importe encore des Etats-Unis de la volaille et spécialement des dindes?

L'hon. D. S. Harkness (ministre de l'agriculture): Monsieur l'Orateur, bien que je n'aie pas vérifié cette question récemment et que je ne sois pas sûr de ma réponse, je crois que des poulets de grill sont encore importés des Etats-Unis. Je crois que c'est le cas. Quant aux dindes, aucun permis d'importation n'a été délivré ces quelques dernières semaines, pour autant que je sache.

12-3-59

Question de M. Boulanger: Depuis le 1er janvier, combien de permis d'importation de volailles, de poulets à griller et de dindes ont été délivrés et à qui l'ont-ils été?

Réponse de l'hon. G. Churchill (ministre du commerce): Les dindes et les volailles ont été assujéties à une réglementation d'importation le 17 juillet 1957. Depuis cette date, neuf permis ont été délivrés visant l'importation de 308,249 livres de dinde à griller, 11 permis, visant l'importation de 621,577 livres de dinde (de poids plus lourd) et 61 permis visant l'importation de 407,942 livres de parties de dinde. Les volailles ont été soustraites à la réglementation d'importation le 30 mai 1958. Entre le 17 juillet 1957 et le 30 mai 1958, 8 permis ont été délivrés visant l'importation de 239,193 livres de volaille (parties). Les poulets à griller n'ont pas été assujétis à la réglementation d'importation.

Il est contraire à la règle de conduite du gouvernement de révéler les noms de ceux à qui des permis d'importation ont été délivrés.

18-3-59



**Au service de l'agriculture
depuis plus de 60 ans**

**NETTOYEUR D'ÉTABLE
AUTOMATIQUE "JUTRAS"**

De fabrication entièrement canadienne, ce nettoyeur a pour but d'apporter la meilleure satisfaction possible. Vous faites simplement le contact et dans 10 minutes, votre étable est nettoyée.

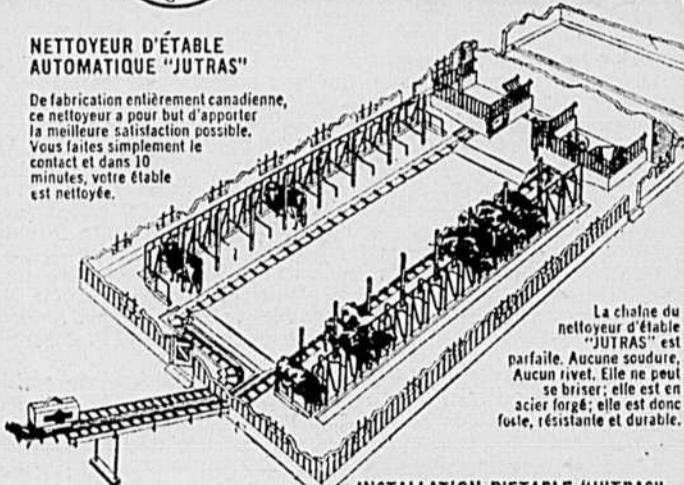

La chaîne du nettoyeur d'étable "JUTRAS" est parfaite. Aucune soudure. Aucun rivet. Elle ne peut se briser; elle est en acier forgé; elle est donc forte, résistante et durable.

**ÉVAPORATEUR
ULTRA-RAPIDE
"JUTRAS"**



Pour une meilleure qualité de sirop, exigez cette machine moderne "JUTRAS". De fabrication soignée, cet évaporateur peut s'obtenir dans 14 différentes grandeurs. Capacité variant de 20 à 300 gallons à l'heure.

INSTALLATION D'ÉTABLE "JUTRAS"



Conçue par nos experts, elle est parfaite pour la ferme moderne. Avec "JUTRAS" vous êtes toujours sûr d'avoir la première qualité et ce qu'il y a de plus pratique.

Prière de m'envoyer de plus amples renseignements sur les articles marqués d'un X.

<input type="checkbox"/> Nettoyeur d'étable	<input type="checkbox"/> Abreuvoirs
<input type="checkbox"/> Évaporateur	<input type="checkbox"/> Chariot à foin
<input type="checkbox"/> Installation d'étable	<input type="checkbox"/>

LA COMPAGNIE JUTRAS Limitée
VICTORIAVILLE, P.Q.

NOM.....

ADRESSE.....

COMTÉ.....

L'Actualité

EN QUELQUES LIGNES

Les bons chevaux de trait en demande

Les dernières statistiques nous apprennent que la population chevaline du Québec s'établit à 147,000 têtes. Cela représente encore une baisse de 5% sur la population de l'an dernier. On compte présentement au Canada 675,000 chevaux sur les fermes. Les bons chevaux de trait vieillissent et on ne produit pas suffisamment de poulains pour les remplacer. D'autre part, les bons chevaux sont devenus plus rares et commandent déjà des prix assez élevés. Il faudrait tenter un effort sérieux pour remédier à la situation pour mettre fin à ce dépeuplement regrettable des écuries.

Tels sont les faits soumis à l'assemblée de la Fédération des éleveurs de chevaux du Québec, par M. J. A. Guimont, secrétaire de ce groupement qui a réélu l'hon. W. Labbé à la présidence. Ses collègues à l'administration sont M. J. A. Ste-Marie, de Lennoxville (Association des éleveurs de chevaux de race Belge) et M. J. Hébert, de Bécancour, réélu président de la Société des éleveurs de chevaux de race Canadienne.

Chez les éleveurs d'animaux de race

Réunis à l'hôtel Victoria, de la vieille capitale, la semaine dernière, les délégués des divers groupements provinciaux affiliés à la Société des Éleveurs d'Animaux de race du Québec ont adopté un code de vente des animaux d'élevage et exprimé nettement leur approbation d'un projet visant à uniformiser les primes offertes par les expositions aux concours agricoles, principalement dans le cas des concours d'industrie animale.

L'assemblée a ratifié la liste des membres du Conseil d'Administration comme suit: l'hon. W. Labbé, 1er vice-président (chevaux Percherons); M. O. Gatién, 2e vice-président (bovins Holsteins); M. J. P. Lagacé, (bovins Ayrshires); M. C. N. Abbott, (bovins de boucherie); M. P. Veillon, (bovins Jerseys); M. J. A. Ste-Marie, (chevaux Belges); M. A. Gagnon, (Éleveurs de porcs); M. G. E. Mayrand, (Éleveurs de moutons) et M. J. D. Langlais (bovins canadiens).

L'assemblée a ratifié les résolutions passées par presque tous les groupements d'éleveurs de bovins.

Et chez les éleveurs de bovins canadiens

Des éleveurs, agronomes, officiers des ministères fédéral et provincial de l'agriculture et autres intéressés à l'élevage, au nombre de plus d'une centaine ont suivi avec beaucoup d'intérêt, les délibérations de l'assemblée régulière annuelle de la Société des Éleveurs de Bovins Canadiens tenue dernièrement à l'Hôtel Victoria, Québec. Le rapport des opérations présenté par le secrétaire général, M. Maurice Hallé de Sweetsbury, révèle que le nombre des membres en règle avec l'association s'établit à exactement 300. Les enregistrements se sont chiffrés à 538, soit le nombre le plus élevé des cinq dernières années; tant qu'aux transferts, il se sont maintenus à peu près au même niveau qu'à l'année précédente. Le prix ARSENE DENIS décerné chaque année au troupeau dont les 6 meilleures vaches ont obtenu la plus haute moyenne de production a été présenté à M. Edoin de Bedford, alors que M. G. Villemaire de Ste-Julienne de Montcalm, gagne le Prix LANGELIER offert chaque année et dans la zone appropriée, au troupeau dont les 6 meilleures vaches ont obtenu le plus haut pointage de conformation.

Voici la liste des officiers désignés de la Société pour l'exercice 1959: MM. A. Edoin, président, J. Rioux, vice-président, C. Sansoucy et J. R. Bélanger, membre de l'exécutif; les autres membres du bureau de direction sont MM. H. P. Biron, L. Dubé, A. Villemaire, A. Leblanc, J. E. Tremblay, R. Hébert et B. Matte, M. Maurice Hallé est maintenu à son poste de secrétaire.

Assemblée annuelle des éleveurs de porcs du Québec

L'élevage du porc dans le Québec a connu, au cours de l'année 1958 un essor considérable. En effet, le nombre des porcs expédiés sur les grands marchés s'est élevé à 1,128,989. C'est dans l'élevage de race pure cependant que l'on a constaté les plus spectaculaires améliorations en nombre et en qualité; en effet 197 truies ont été soumises à l'épreuve de l'enregistrement supérieur dans le Québec au cours de l'exercice de 1957-58 dont 122 ont été qualifiées soit 61.9%, comparativement à 44, 12 et 27% en 1953-54. Tant qu'au nombre d'éleveurs de porcs faisant de l'enregistrement supérieur dans la province de Québec, il est passé de 38 en 1955 à 110 en 1958. La production de sujets de race pure s'est également accrue considérablement en nombre et en qualité pour atteindre le chiffre record de 2439 têtes qui ont facilement trouvé preneur. Voilà ce qui ressort du rapport des activités de la Société des Éleveurs de porcs du Québec présenté par son secrétaire trésorier, M. X. N. Rodrigue lors de son assemblée annuelle tenue le mois dernier à l'Hôtel Victoria de Québec, sous la présidence de M. F. Montminy, de St-Gilles.

M. Antonio Sévigny, de Princeville, a été désigné le meilleur éleveur de la province pour l'année 1958 et s'est mérité le trophée offert par la Société des Éleveurs de Porcs du Québec, alors que M. Gérard Gosselin de St-Anselme s'est vu décerner un prix spécial de la Société pour avoir fait qualifier les meilleures truies à l'enregistrement supérieur en 1958.

Soulignons que la Société compte actuellement 221 membres en règle comparativement à 191 en 1957, que le nombre d'enregistrements est passé de 2,340 à 3,167 durant la même période et les transferts de 1,875 à 2,510.

L'élection des directeurs pour l'année en cours donna le résultat suivant: MM. A. Gagnon, de Rivière Ouelle, président, C. Milot, de Yamachiche, vice-président, G. Gosselin, de St-Anselme, et M. Sylvestre, de St-Hyacinthe, membre de l'exécutif L. Desmarais, de St-Simon de Bagot, L. Fillion, de St-Augustin et R. Laliberté de St-Irénée, directeurs.

Nombreuses activités à l'U.C.C. de Bécancour

Le mois de février a été, pour le cercle de l'UCC de Bécancour, témoin de plusieurs activités. Il y eut d'abord la retraite sociale à Drummondville, puis deux journées d'étude à Gentilly à laquelle une trentaine de membres du cercle de Bécancour participèrent. Le syndicat a ensuite organisé un voyage au Salon de l'agriculture de Montréal. Quelque 35 membres y participèrent.

Enfin, il y eut l'organisation d'une soirée sociale en coopération avec le cercle local des fermières. Plusieurs centaines de personnes assistèrent à cette manifestation paroissiale dont le maire, M. P. P. Deshaies.

Aux délégués des Prairies à Ottawa

Un "NON" bien assaisonné comme réponse officielle

Aux quelque 1,000 fermiers des Prairies venus à Ottawa la semaine dernière pour solliciter des paiements de compensation sur céréales le premier ministre Diefenbaker a réussi à dire non sans qu'ils retournent chez eux trop mécontents. Un "non" habillé, encadré de 12,000 à 13,000 mots, font observer certains commentateurs, mais un non quand même. Un non qui coïncidait avec l'annonce de deux bonnes nouvelles au moins — un nouvel accord international du blé et une forte vente de blé à la Pologne — mais un non quand même. Un non accompagné de deux grosses promesses, mais un non quand même — l'opposition à toute hausse des tarifs - marchandises au défilé du Nid de Corbeau (Crow nest's Pass rates) et l'engagement d'accorder à la question soumise "l'étude la plus entière et la plus continue..."

A dit M. Wesson

Le "grand chef" de la délégation des producteurs de céréales à Ottawa, M. J. H. Wesson, s'est dit convaincu qu'un jour ou l'autre le gouvernement fédéral se verra obligé de combler l'écart résultant d'une baisse des prix de vente des céréales et d'une hausse dans le coût de production, écart que notre demande — les paiements de compensation — avait justement l'intention de combler tout de suite. Le président du Saskatchewan Wheat Pool s'est dit heureux de la conduite de la délégation au cours des trois jours passés à Ottawa.

Nous nous sommes rendus dans la capitale fédérale à la façon de participants à une croisade, a déclaré M. Wesson, et avec la promesse de nous conduire comme des massieurs. Nous en repartons convaincus d'avoir impressionné ceux qui ont charge d'administrer le pays et, en même temps, d'avoir tenu notre promesse de bonne conduite.

Allusions évitées

L'allocation du premier ministre Diefenbaker à la délégation

Sols fertiles...

RÉCOLTES ABONDANTES

Collaboration spéciale de Les Engrais Chimiques du Québec Inc.

La fertilité d'un sol doit être telle que les rendements à l'acre puissent fournir un salaire juste et adéquat au fermier.

Le Cultivateur possède son domaine en tout ou en partie. Ce domaine est clair à lui ou il est grevé d'une quelconque hypothèque. Le cultivateur peut compter sur une main-d'œuvre familiale ou il est à la merci d'une main-d'œuvre engagée. Peu importe. Le problème demeure et c'est celui des charges Fixes.

Le Cultivateur moyen au Québec en 1959 possède bel et bien un capital exploité de quelque 25 à 30,000 dollars et ce capital doit être administré de façon à payer d'abord les frais fixes inhérents à toute exploitation agricole avant de pouvoir payer une Rétribution ou Salaire à son propriétaire. Et ce salaire ou peut-il le trouver le cultivateur, si ce n'est dans la différence entre le Revenu Brut Total de sa ferme et les deux items suivants: Frais fixes et Dépenses de Production.

Ce salaire sera d'autant plus élevé que la marge entre le Revenu Brut Total est plus grande. Pour arriver à élargir le plus possible cette marge et bâtir la Rétribution ou Salaire, le fermier-propriétaire visera donc à augmenter ses rendements à l'unité: production végétale et ani-

male et à abaisser ses dépenses d'exploitation. Quant aux Frais et Charges Fixes il devra en faire son deuil, elles sont difficilement compressibles et ont plutôt tendance à monter d'une année à l'autre quelle que soit la sagesse de l'exploitant.

Charges Fixes: Du capital investi ci-haut mentionné, le cultivateur devra d'abord et avant tout supporter les charges fixes avant de pouvoir compter vivre: ce qui veut dire déboursier pour l'entretien général de sa ferme sur clôtures, fossés, etc; payer ses taxes; déprécier et entretenir ses machines agricoles; déprécier et entretenir ses bâtiments; payer ses assurances et l'intérêt sur le capital. Et aussi la main-d'œuvre, que cette main-d'œuvre soit fournie par les gars de la maison ou par des employés à gage. Ces salaires doivent être déduits. En 1959 le père de famille peut très difficilement compter sur une main-d'œuvre familiale non rémunérée avec les possibilités offertes en ville. Nous disons et soutenons que ces frais fixes sont non-compressibles.

(Suite à la page 19)

a duré une heure au moins. Durant tout ce temps, M. Diefenbaker s'est gardé de faire des allusions trop directes aux paiements de compensation, sauf lorsqu'il a signalé que tout paiement supplémentaire ne manquerait pas de créer du mécontentement aux États-Unis, pays qui achète habituellement de grandes quantités d'avoine et d'orge canadiennes.

Le premier ministre a fait porter son allocation plutôt sur l'air de la passe de son gouvernement à l'égard des fermiers des Prairies ainsi que sur la législation agricole à venir — crédit agricole et assurances-récoltes surtout — qui leur sera d'un grand secours.

L'allocation de M. Diefenbaker devait être complétée d'ailleurs par un article de son ministre de l'Agriculture pour un magazine agricole à fort tirage. Elle avait été précédée d'une allocation à la radio du même ministre le 6 mars dans la soirée.

Brevets d'invention

MARQUE DE COMMERCE
DESSINS DE FABRIQUE
en tous pays

MARION & MARION

Raym.-A. Robit - J.-Alf. Bastien
1510, rue Drummond
MONTREAL

ÉPARGNEZ JUSQU'À

\$2,000.00

sur une

Arroseuse à air

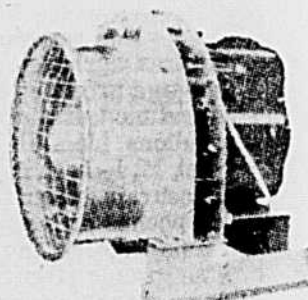

Vous n'avez qu'à ajouter l'étopage à puissance Besler à votre vieux réservoir ou à votre remorque.

4 formats

à votre choix de sorte que vous pouvez arroser parfaitement les arbres de toutes hauteurs, du plus petit au plus grand comme au plus touffu.

Feuillets documentaires
gratuits

Spramotor Limited

C. P. 877-AE, London, Ont.

Avez-vous pris avantage de votre service de l'assurance ? Sinon, Pourquoi pas ?

Un groupe d'assurés composé de plusieurs centaines de coopératives s'assurant ensemble et payant un volume de primes très important, représente un levier dont la puissance vous permettra d'obtenir un traitement sympathique et honnête au lendemain d'une perte. Renseignez-vous auprès des membres qui sont assurés par notre Service de l'Assurance et qui ont subi des accidents. La rédaction soignée de nos contrats et l'expérience de nos agents nous ont permis d'atteindre ce résultat.

SEUL, vous êtes isolé ;

ENSEMBLE, nous représentons une force qui est en mesure de se faire respecter.

Pour renseignements, consultez nos courtiers.

COOPERATIVE FEDEREE DE QUEBEC

105 est, rue St-Paul,

MONTREAL, QUE.

PAGES

DU

FOYER

la fermière



Exhortation papale

Les dangers et les dommages moraux du cinéma, la radio et la télévision

S.S. Jean XXIII publiait le 11 mars un Motu proprio "Beni pastoris" qui fixe de nouvelles dispositions pour le fonctionnement de la commission pontificale pour le cinéma, la radio et la télévision. Comme son prédécesseur, S.S. Jean XXIII rappelle à tous les fidèles et à tous les hommes bien intentionnés le grave devoir qui les engage à utiliser ces techniques admirables de diffusion d'une façon conforme au plan providentiel de Dieu et à la dignité de l'homme, au perfectionnement duquel elles doivent servir. Voici quelques extraits de ce Motu proprio:

"Sensible aux graves problèmes qui sont pesés, dans le do-

main de la moralité publique, de la propagation des idées et de l'éducation de la jeunesse, par les techniques audiovisuelles de diffusion, mentionnées ci-dessus, qui exercent une si grande influence sur les âmes, Nous désirons faire Nôtres et confirmer les exhortations et les dispositions de Notre Prédécesseur et contribuer à faire de ces moyens que la Bonté divine a mis à la disposition des hommes des instruments positifs de bien. En effet on connaît parfaitement les grandes possibilités qui sont offertes, aussi bien par le cinéma que par la radio et la télévision, pour la diffusion d'une culture plus élevée, d'un art digne de son nom et, surtout, de la vérité."

"Toutefois Nous devons déplorer, avec un esprit affligé, les dangers et les dommages moraux qui, plus d'une fois, sont provoqués par des spectacles cinéma-

tographiques et par des transmissions radiophoniques et télévisées qui portent atteinte à la morale chrétienne et à la dignité même de l'homme."

"Aussi adressons-Nous à chacun des responsables de ces productions ou transmissions Notre paternelle et insistante exhortation à toujours suivre les préceptes d'un conscience droite et délicate, comme il convient à ceux qui sont chargés de la grave tâche d'éduquer."

"En même temps, Nous confions de nouveau à la vigilance et à la sollicitude expérimentée de Nos Vénérables Frères Archevêques et Evêques les diverses formes d'apostolat recommandées dans l'Encyclique déjà citée "Miranda prorsus" et, en particulier, les Offices nationaux, constitués dans les différents pays pour diriger et coordonner toutes les activités catholiques dans le domaine du cinéma, de la radio et de la télévision (cfr. A.A.S. vol. XLIX, p. 733-4). Parmi ces activités, Nous recommandons les initiatives de caractère éducatif et culturel, telles que la présentation et la discussion de films ayant des qualités artistiques et morales particulières?"

"En outre, Nous prescrivons que la Commission pontificale pour le cinéma, la radio et la télévision ait un caractère permanent comme Office du Saint-Siège pour l'examen, l'accroissement, l'assistance et l'orientation des diverses activités dans le domaine du cinéma, de la radio et de la télévision, conformément aux directives données par la Lettre encyclique "Miranda prorsus" et aux dispositions ultérieures du Saint-Siège."

"Il appartient à cette commission pontificale: de suivre les orientations doctrinales et les attitudes pratiques de la production cinématographique et des transmissions radiophoniques et télévisées; d'orienter et de développer l'activité des organismes catholiques internationaux et des centres ecclésiastiques nationaux du cinéma, de la radio et de la télévision, particulièrement en ce qui concerne la classification morale des films, les transmissions radiophoniques et télévisées de caractère religieux et l'instruction des fidèles, spécialement de la jeunesse, au sujet des devoirs des chrétiens à l'égard des spectacles (cfr. A.A.S., vol. XLIX, p. 780 et suiv.); en outre de maintenir les rapports avec les Sacrées Congrégations et Bureaux du Saint-Siège, avec les Conférences épiscopales et avec les différents Ordinaires, pour tout ce qui se rapporte à ces problèmes complexes et difficiles."

"A la Commission est confié le soin de la cinémathèque vaticane que Nous entendons constituer pour recueillir les documentations cinématographiques intéressant le Saint-Siège."

La Commission a son siège dans la Cité du Vatican et est rattachée à Notre Secrétairerie d'Etat."

Au Canada

Au Canada, Le Centre catholique du cinéma, de la radio et de la télévision mis sur pied par l'Assemblée des évêques comporte une section de langue française et une section de langue anglaise. Entre autres initiatives il publie des notes des appréciations et des cotes morales motivées sur les films qui circulent dans notre province tels qu'ils sont présentés, munis d'un visa de

Choix à faire

Tout le long de notre vie nous avons une grande quantité de choix à faire. Choix plus ou moins lourds de conséquences pour nous et pour les enfants dont nous avons la charge. Nous avons ainsi à choisir parmi toutes les publications: journaux, revues, magazines, livres qui circulent dans nos milieux; nous avons à choisir parmi toutes les émissions de radio et de télévision que nos appareils récepteurs nous permettent de capter...

Ainsi face à notre écran de télévision, nous avons constamment à porter des jugements de valeur. J'apporte comme preuve à l'appui de cette affirmation les notes que nous publions chaque semaine sur les films à l'affiche de la télévision. Si nous les parcourons nous sommes à même de constater que rares sont les films qui se recommandent par leur réelle valeur cinématographique; rares sont les films toniques et bons à voir; rares sont les films visibles par tous. Sans doute notre expérience de téléspectateur même si elle est jeune nous trouve-t-elle d'accord, à la condition que nous n'ayons pas été des téléspectateurs trop passifs. Qui auraient oublié de réfléchir sur ce qu'ils voient et entendent en référant à leurs conceptions de la beauté et de la bonté, à ce qu'ils sont et à leur idéal de vie, à leur sens de ce qui est normal et de ce qui est anormal, de ce qui est plausible et de ce qui est invraisemblable.

Ces notes peuvent du reste être utilisées de différentes façons: outre qu'elles attirent notre attention sur les films de valeur, elles nous permettent aussi de juger des films à laisser voir aux enfants, et aux jeunes à mesure qu'ils grandissent. Elles nous fournissent des points de repaire pour développer notre sens critique et cultiver celui de nos jeunes. Elles nous rappellent constamment que nous avons un "choix à faire" devant notre écran de télévision.

Quand le Centre catholique du cinéma de la radio et de la télévision les publie il répond à une directive de l'Eglise qui demande justement de guider ses enfants, les chrétiens, vis-à-vis de la production cinématographique. Quand nous les utilisons pour notre gouverne personnelle et celle de notre famille nous réagissons en chrétiens sages et consciencieux.

Marthe BEAUDRY



Cette robe simple et élégante se recommande d'elle-même pour une foule d'occasions. Son encolure dégagée, sa taille bien en place sa jupe légèrement circulaire en font un modèle facile à porter et convenant à toutes les tailles. Elle est suggérée par Anne Adams pour le printemps '59. Le patron: 4750, disponible dans les tailles: 12, 14, 16, 18, 20, 40, 42 se vend 50 cts, taxe incluse. Commandez-le au Service des patrons, LA TERRE DE CHEZ NOUS, 515 ave Viger, Montréal 24.

censure. Il s'occupe activement d'éducation cinématographique, travaille à la formation d'animateurs de cin-clubs, voit à l'orientation des émissions religieuses de la radio et de la télévision.

La recension des films à l'affiche de la télévision qui est présentée aux lecteurs de LA TERRE DE CHEZ NOUS chaque semaine est l'oeuvre du Centre du cinéma de la radio et de la télévision. Nos lecteurs sont invités à en faire leur profit pour eux et pour tous les membres de leur famille et à utiliser de la même façon ce que les journaux quotidiens et régionaux leur fournissent d'informations du même genre pour guider leur usage des spectacles de cinéma.

En Italie

En Italie, Mgr Alberto Galletto, conseiller ecclésiastique du Centre catholique du cinéma dénonçait récemment la décadence morale de la cinématographie mondiale dans un bulletin que cet organisme consacre à la production cinématographique de l'année dernière. Se basant sur les films projetés en Italie, l'article relève que les films exclus pour des raisons morales sont passés de 6.49% en 1957 à 10% en 1958. Les films visibles par tous sont passés de 15.61% en 1956 à 11% en 1958. Sur 48 films français par exemple, 25 ont été classés moralement inacceptables. Pour la production italienne et américaine, la proportion a été de 51 sur 150 et de 48 sur 253. "Ces chiffres dit-il sont inquiétants. Nous n'invoquons pas de lois spéciales ni de mesures anticonstitutionnelles. Il suffit de faire respecter les règlements en vigueur et d'aider de façon concrète ceux qui sont sérieusement disposés à tirer le cinéma de la fange dans laquelle il semble tomber. Il faut

d'autre part rendre confiance au public avec des films dignes et croire fermement que le cinéma peut et doit être un art.

L'art en tirera profit en même temps que la morale.

L'exemple d'un diocèse de France

Le diocèse de Carcassonne sur l'initiative de M. l'abbé Gau, ancien député de l'Aude, par l'entremise de la commission catholique du cinéma a proposé la signature par tous les centres et maisons d'éducation chrétienne ou d'inspiration chrétienne de l'engagement suivant: "Lorsqu'un cinéma de la ville aura passé un film coté 4 bis ou 5, je prends l'engagement de ne faire conduire aucun groupe de mes élèves dans cette salle de cinéma, au cours des douze mois qui suivront, même pour voir un film irréprochable; d'avertir de cette abstention les familles de mes élèves, en leur donnant les motifs et en les engageant à agir de même."

Cette initiative a reçu un accueil sans réserve de tous les établissements qui ont demandé de publier cette décision et qui ont souscrit à l'engagement demandé.

Aux Etats-Unis

L. R.P. Patrick J. Sullivan, s.j. chargé d'organiser la campagne pour l'assainissement des écrans américains, a déclaré qu'une campagne contre "le culte de la violence et de la grivoiserie qui sévit à la télévision et au cinéma, va être lancée par les catholiques américains". C'est à la suite d'une enquête montrant que l'américain moyen passe 35 heures par semaine à regarder la télévision, que le clergé catholique a décidé de lutter contre les excès de nombreuses émissions; plus de la moitié des téléspectateurs sont mineurs.

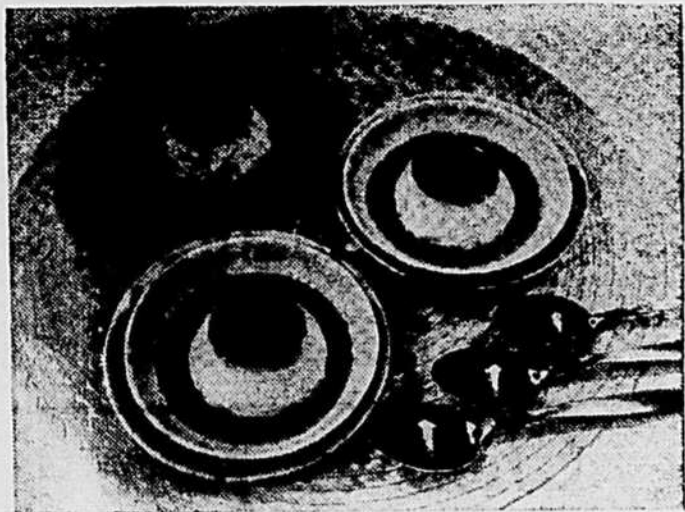

Cossetarde au caramel ou au sirop d'érable — Dans une poêle à frire, faire fondre et dorer 1/2 tasse de sucre blanc. Ajouter 2 à 3 cuillerées à table d'eau, retirer du feu et brasser jusqu'à ce que le sucre soit dissous. Verser dans six petits moules de façon à couvrir le fond et les côtés. Terminer comme une cossetarde ordinaire. OU remplacer le caramel par une bonne cuillerée à table de sucre d'érable. Délicieux! — Les Economistes ménagères du Ministère de l'Agriculture du Canada.

Cuisine de chez nous

avec Germaine GLOUTNEZ, t.s.m.

En caravane, allons à la cabane...

On a chanté le charme et la poésie de nos érablières, et la ménagère avisée a toujours su tirer parti de cette délicatesse du Créateur envers notre province. Voici, pour enrichir votre répertoire culinaire au chapitre de l'érable, quelques recettes de petits gâteaux.

Petits gâteaux à la noix de coco

1/2 tasse de beurre, 3/4 tasse de sucre d'érable râpé ou granulé, 3 oeufs, 1/2 tasse de lait, 1 3/4 tasse de farine tout usage, 2 c. à thé de poudre à pâte, 1 tasse de noix de coco.

Défaire le beurre en crème, y incorporer une partie du sucre, battre les oeufs, ajouter graduellement le reste du sucre, verser les oeufs en 2 fois dans le mélange de beurre en battant bien. Tamiser la farine avec la poudre à pâte et l'incorporer en alternant avec le lait, joindre la noix de coco. Verser dans des petits moules graissés, cuire au four à 375° F. environ 10 à 12 minutes. Glacer avec glace à l'érable.

Glace à l'érable

1 tasse de sirop d'érable, 2 blancs d'oeufs.

Faire bouillir le sirop à 240° F. ou jusqu'à formation de fils. Ajouter une pincée de sel aux blancs et les battre en neige. Verser le sirop en un mince filet sur les blancs d'oeufs tout en continuant de battre jusqu'à ce que la glace garde sa forme.

Petits gâteaux au sirop d'érable

1/4 tasse de beurre, 1 oeuf, 2 c. à thé de sucre, 1/4 tasse de cerises hachées, 1/4 tasse de sirop d'érable, 3/4 tasse de farine, 1 c. à thé de poudre à pâte.

Défaire le beurre en crème, y incorporer le sucre en battant bien, ajouter l'oeuf, battre jusqu'à ce que le mélange soit moussueux. Tamiser la farine avec la poudre à pâte et l'incorporer en alternant avec le sirop d'érable. Ajouter les cerises enfarinées. Verser dans des petits moules graissés et cuire comme ci-dessus. Glacer avec glace au sucre d'érable.

Glace au sucre d'érable

1 1/2 tasse de sucre d'érable râpé ou granulé, 1/2 tasse de crème, 1 c. à thé de beurre.

Mêler le sucre et la crème et chauffer en brassant sur feu doux pour faire fondre le sucre, cuire à feu plus vif en remuant un peu de temps à autre jusqu'à ce que le mélange forme une boule très molle dans l'eau froide ou 236° F. Retirer du feu, laisser refroidir 2 minutes, ajouter le beurre et battre avec la cuillère de bois jusqu'à ce que le mélange ait la bonne consistance pour le verser sur les petits gâteaux. Décorer chaque gâteau d'une noix grenoble.

DAHLIAS!

Vente à sacrifice Pour écoulement

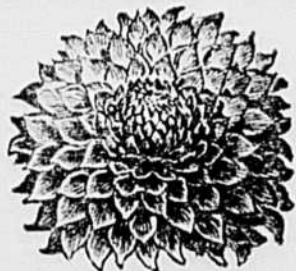

SANS COUT ADDITIONNEL. Si vous en commandez 30 à \$2.50, y compris 35 cents pour frais de poste, nous ajouterons 12 bulbes d'anémones, importées de Hollande, qui donneront des cette année les plus belles fleurs qu'on puisse voir. N'attendez pas. Envoyez votre commande aujourd'hui.

MICHIGAN BULB CO. OF CAN. LTD., Dept. DP-520, 557 Papa Avenue, Toronto 6, Ont.

GRANDE AUBAINE!

OFFRE FINALE 10 Racines saines Plants adultes \$7 (30 POUR \$2.50)

Notre fournisseur a un gros excédent des plus beaux dahlias que nous ayons vus depuis des années. Pour un prompt écoulement nous les vendons 10 pour \$1.00 ou 30 pour \$2.50. Avec commandes au comptant, ajoutez 35 cents pour frais de poste. Une moitié sera composée de dahlias décoratifs géants et l'autre moitié de fleurs doubles. Magnifiques couleurs: rouge, jaune lavande. Garantis fleurir cette saison ou remplacés gratis. Peuvent être plantés aussi tard qu'en juillet et fleurir cette année.

BILLET

Les robes blanches...

Le mois d'avril ramène chaque année avec un peu de variante dans les dates à cause de la fête de Pâques, la fraîche vision de ces petits bouts de femmes en belle robe blanche et ces petits bons hommes en habit neuf, le brassard battant dans le vent... Comme c'est beau! Combien aussi cela nous fait souvenir de nos lointaines premières communions...

Les mamans, s'en donnent à coeur joie: "Ma fillette aura une belle robe de nylon... le prix n'a pas d'importance... Ce jour de la première communion, ça ne passe qu'une fois dans la vie... Il faut qu'elle s'en souvienne! Cette catégorie de mamans se préoccupent parfois plus de l'extérieur, que de ce qui paraît,

de ce que l'enfant doit vivre dans quelques jours... Par contre, il y a encore des mamans qui pensent à la grandeur de cette première rencontre avec le grand Ami des tout-petits...

Une de ces mères consciencieuses me disait dernièrement: "J'achèterai une belle robe à ma fille, mais je la monterai au moins un mois avant sa première communion, je lui en parlerai à l'occasion comme d'un accessoire nécessaire pour marquer la différence de ce beau jour avec les autres... Je lui ferai penser à cette première visite de Jésus dans son coeur"... Une autre, moins fortunée me confiait: "Je confectionnerai moi-même la robe de ma fille dans ma robe de mariée... Nous

ne sommes pas riches, mais sans autant de dentelle que les autres, elle comprendra que le petit Jésus vient dans son coeur et que quand celui-ci est bien préparé, bien chaud, il ne regarde pas la robe..."

Chères mamans, comme, il sera beau ce jour là et pour vous et pour votre mari! Comme vous comprendrez mieux encore la grandeur de votre rôle de parents! Votre petit garçon aussi devra être l'objet de votre sollicitude en cette occasion. Que ce soit une fête familiale, marquée du sceau de la joie rayonnante et que le Maître se sente réellement chez lui, dans votre maison à cause de son contact avec l'âme de vos enfants. Marie DUPUIS

Echo de l'U.C.F.R.

Succès d'une journée sociale

Le 18 mars dernier avait lieu au Centre social à Joliette, la deuxième journée sociale pour les dirigeants des Cercles de l'U.C.F.R. du diocèse de Joliette.

La réunion présidée par Mme Léo Grégoire de Saint-Ambroise amenait une foule impressionnante de Dames de tous les coins du diocèse si bien que la direction s'est demandé si la salle serait assez vaste.

L'étude portait sur le "Rôle social de la femme rurale". Ce sujet d'importance primordiale amena beaucoup de discussion. Dans un climat d'amitié et avec beaucoup d'objectivité, nos Dames, par cette prise de conscience de leurs problèmes, jugent qu'elles doivent accéder à une vie plus personnelles, qu'elles sont encore ces bonnes mères de familles attelées à des besognes ingrates que des siècles de civilisation leur ont départies. Elles se sont demandé si le rôle de la femme doit se confiner au foyer? comment elle peut exercer un rôle en dehors de son foyer? comment elle peut se préparer à cet apostolat social? dans quels domaines elles doivent l'exercer? comment la mentalité rurale évolue-t-elle et comment éviter les mauvais effets de cette évolution? comment l'U.C.F.R. peut-elle orienter l'action de la femme rurale?

La plénière sous la direction de Mlle Marie Dupuis secrétaire générale de l'U.C.F.R. et de M. l'abbé Jean-Marc Marsolais aumônier diocésain, fit ressortir que le premier rôle de la femme est la maternité; inspiratrice

d'amour elle peut et doit exercer un apostolat social à son foyer d'abord, puis dépasser les cadres de son foyer pour exercer une influence efficace dans les différents domaines de l'activité humaine.

Conférencière

La conférencière invitée pour cette magnifique journée était la Révérende Soeur Marie Jeanne de France, S.S.A., directrice de l'Institut familial de Saint-Jacques de Montcalm. Dans une causerie bien agencée elle assure les dames qu'elles peuvent fonder beaucoup d'espoir pour leur relève, sur les jeunes filles que les mamans veulent bien leur confier, qu'elles soient du milieu rural ou du milieu urbain.

La Révérende Soeur Supérieure de l'Institut qui accompagnait la Conférencière y allait de sa délicatesse en offrant une splendide gâteau qui fut tiré au sort.

Mlle Marie Dupuis

Le bouquet de cette intéressante journée était sans contredit la part toujours large et enthousiaste de Mademoiselle Marie Dupuis, secrétaire générale de l'U.C.F.R. Elle expliqua le rôle des femmes dans l'association, à chaque palier de son organisation. Elle insista surtout sur la santé des cercles paroissiaux qui sont la base solide de l'association, sur les qualités particulières des dirigeantes, leurs responsabilités, la façon dont elles doivent s'acquitter de leur charge pour mériter la confiance de leurs membres, sans quoi la société ne pourra profiter de l'im-

A la TV

Deux nouvelles émissions

A compter du 5 avril "TEMOIGNAGE"

Cinq entretiens télédiffusés prendront place le dimanche à 3 h. 30 p.m. sous le titre "Témoignage", avec le R. P. René Voillaume, prieur des Petits Frères de Jésus établis dans le monde entier au milieu des populations les plus pauvres.

Le Père Voillaume est l'un des cinq jeunes prêtres qui en 1933 quittaient la France pour le désert marchant sur les traces de Charles de Foucauld, mort en 1916 sans avoir pu fonder la congrégation dont il avait rêvé.

A compter du 10 avril "AFFAIRES DE FAMILLE"

Cette émission destinée aux parents sera télédiffusée le vendredi soir à 10 h. p.m. à compter du 10 avril. Son thème: "les problèmes du couple dans le milieu canadien-français."

Les sujets traités seront: les dangers de la solitude entre un

homme et une femme liés pour la vie par le mariage; la compréhension par l'époux des aspirations de l'épouse et les problèmes que pose à celle-ci la vie au foyer; les obligations professionnelles et le rôle social du mari; le couple et la vie sexuelle; l'attitude des parents devant l'éducation sexuelle des enfants; le couple et la vie sociale; l'attitude des époux face à l'argent; la vie religieuse et la mission apostolique du foyer, etc.

Cours de 4 mois

Par correspondance de la 4e à la 12e année. Diplôme et examens. \$4.00 par mois. Livres fournis gratuitement pour la durée du cours.

ECRIRE POUR RENSEIGNEMENTS

AVIS: Les prochains cours débuteront le 18 avril 1959. Aucune inscription ne sera acceptée après le 14 avril 1959

INSTITUT NERON — Dépt 4 — C. P. 3094 ST-ROCH, QUEBEC, P.Q.

Le comité de publicité

POMMIERS

graffés et cultivés chez nous sur racines rustiques et acclimatées du Québec hauteur de 5 à 8 pieds

Variétés d'été d'automne et d'hiver

Toutes commandes remplies avec le plus grand soin.

Demandez notre catalogue gratuit

PEPINIERE

EDOUARD BOULAIS

St-Jean-Baptiste-de-Rouville Tél: Marieville 25.

Manufacturier de conserves tomates et fèves de marque

LOTUS

Le Courrier

"La Terre de Chez Nous" répond ici aux demandes de renseignements et de conseils qui lui sont adressés par ses abonnés. Avec sagesse et prudence la directrice de cette rubrique s'efforce de résoudre les problèmes familiaux, moraux, domestiques, sentimentaux ou autres qui lui sont soumis. Toute discrétion est parfaitement gardée. On peut donc écrire en toute confiance: LE COURRIER DE LA TERRE DE CHEZ NOUS, 515 avenue Viger, Montréal 4, Que.

Directrice: MARIE-LUCE

Mieux vaut perdre aux cartes. . . !

En réponse à "UN QUI N'ENDURERA PAS TOUJOURS" qui se plaint que sa femme est devenue jalouse, de mauvaise humeur depuis un bout de temps et est furieux d'être ainsi l'objet de ses doutes. Ils sont mariés depuis 20 ans; tout allait bien jusqu'à ce que à l'occasion de veillées de cartes, il ait pris l'habitude de jouer avec une autre partenaire que sa femme et de gagner avec elle... Sa femme de son côté avait aussi un partenaire habituel. Cela semblait sans inconvénients de part et d'autre, et pourtant ça ne va plus.

Ceci est une indication, cher correspondant, que l'amour et la fidélité d'un homme et d'une femme sont choses toujours fragiles, même après 20 ans de bonheur presque parfait comme vous dites. N'avez-vous pas été imprudent? Après tout rien n'est changé après 20 ans de vie commune dans les exigences de la fidélité et de l'amour. Même si votre femme a été d'accord pour changer de partenaire aux cartes et à la danse une fois, deux fois sans avoir l'air d'y voir des inconvénients, parce que vous aviez tant d'agrément à gagner, elle ne peut voir du même oeil de vous voir considérer cette habitude comme normale. Et elle a raison. Vous avez dépassé la mesure de ce qu'elle peut tolérer sans douter de vous et vous devez en tenir compte. N'est-ce pas une des exigences du support mutuel que vous vous êtes promis l'un et l'autre le jour de votre mariage? Si vous continuez, vous l'induisiez directement en tentation de douter de vous et de vos sentiments pour elle, de votre fidélité et de reporter son affection sur un autre homme que vous. Admettez que c'est payer un peu cher le plaisir que vous pouvez avoir à gagner aux cartes. Votre femme est peut-être malhabile en ne vous cachant pas ses réactions, mais vous seriez plus malhabile encore si vous ne lui donniez pas raison un peu, au moins dans votre for intérieur. Vous feriez bien de revenir à vos habitudes de jeune marié. Si vos sentiments pour votre femme sont toujours les mêmes comme vous le dites, vous trouverez cela normal et facile. Et vous verrez

la bonne humeur de votre femme éclairer de nouveau votre foyer.

R. — ROSE D'OR
Vous pouvez certes refuser. Cela veut dire que ce jeune homme est fort sentimental et peut-être un peu sensuel. Vous faites bien de ne pas réagir à ses suggestions. Il l'appréciera sûrement au fond de lui-même.

R. — BEBE A G.
Vous pouvez assortir votre foulard et vos gants à votre chapeau d'autant plus que le beige et le bleu pâle s'harmonisent fort bien avec le rouille. Je vous signale que les plumes se portent surtout l'automne et l'hiver.

R. — UNE DESEPEREE
Si vos parents ne veulent pas vous amener consulter un médecin, vous pourriez au moins consulter l'infirmière de l'Unité sanitaire de votre comté. Vous êtes en pleine période de croissance et vous grandirez encore certainement.

Q. — Je suis en 8e année et je voudrais suivre des cours de couture l'an prochain. J'ai 14 ans et je pèse 105 livres. Pouvez-vous me dire où m'adresser?

COEUR TOUJOURS JOYEUX
R. — Je n'ai pas de table de poids pour les moins de 15 ans. Après votre 8e année, vous pourriez être admise dans un Institut familiale ou vous continuerez votre cours régulier tout en apprenant la couture. L'art culinaire et autres arts domestiques. Je ne connais pas d'école où l'on enseigne que la couture dans votre région. A 16 ans vous seriez éligible aux Cours d'enseignement ménager agricole qui se donnent à l'École d'Agriculture de Chicoutimi les mois d'été; ces cours comprennent des notions de couture. Je regrette, Marie-Luce n'est pas graphologue; il faudrait vous adresser à "Louise" aux soins de ce journal pour une analyse de votre caractère par votre écriture. Ghislain signifie compagnon; Jean-Yves, aimable et brillant; Béjean, gracieux; François, homme libre.

Q. — J'ai 17 ans et je sortais avec un garçon de 22 ans depuis 11 1/2 an. Il m'a laissée dimanche dernier soit-disant pour pouvoir juger de ses sentiments... J'ai accepté mais j'ai beaucoup de peine. C'était un bon garçon et ma mère était d'accord pour que je le revoie. Puis-je lui envoyer une carte de souhaits à Pâques? Suis-je mieux d'essayer d'en rencontrer un autre?

BLONDE AMOUREUSE D'UN BLOND
R. — Supposons que ce jeune homme ne vous a pas menti et qu'il voulait vraiment être quelque temps sans vous fréquenter pour mieux juger de ses sentiments pour vous, pourquoi ne l'attendriez-vous pas quelques mois si vous l'aimez à ce point? S'il ne vous revient pas, il sera toujours temps pour vous d'en revoir un autre. Non, je ne lui enverrais ni carte, ni lettre... Soyez digne même si vous avez beaucoup de peine. Raymond signifie bon conseiller et Françoise, femme libre.

Q. — Je suis une jeune fille qui vient dire aux jeunes comme moi de 18 ans ou moins, qui ont un cœur pur et parfois sont tentées de le donner aux jeunes gens dès la première rencontre: "Ne soyez pas trop volage". Je vous raconte une aventure de ma vie qui a duré au moins 3 longues années. J'avais 15 ans; j'ai eu le malheur de rencontrer un jeune homme de 17 ans et j'ai pensé qu'il m'aimait. De mon côté, j'ai aimé et j'aurais tout fait pour lui. Je le laissais appuyer mon corps contre le sien, ses lèvres contre les miennes en dansant. Il m'amenait en automobile pour m'embrasser à son goût. Je l'ai déjà repoussé car je savais ce qui arriverait. Ce jeune homme courtise maintenant une autre

\$500 pour la photo de votre enfant, si nous l'utilisons pour publicité. Envoyez photo pour approbation. Elle sera retournée avec promptitude.
AD-PHOTOS, 6081-GFF Sunset, Hollywood 28, California, U.S.A.

Jeune fille et il rit de moi. Quand on part seule avec un garçon, on ne s'en va pas faire son chemin de croix, soyez-en certaine. Je comprends maintenant.

FLEUR DU PRINTEMPS

R. — Je publie votre message et je veux croire que toutes les jeunes le liront pour en retenir votre conseil de prudence et de sagesse. Ne soyez pas si promptes à aimer et à donner votre cœur malgré le grand désir que vous en avez chères jeunes. A 17 ans, beaucoup de jeunes gens veulent "jouer à l'amour" et si les jeunes filles les laissent faire, c'est elles et surtout elles qui en souffrent. Les garçons se plaignent que les jeunes filles se jettent à leur tête trop facilement et sont prêtes à tout pour leur faire plaisir, récolter leurs beaux yeux et leurs attentions. Ils en profitent sans réfléchir à leurs responsabilités à eux, se laissent aller à leur sensualité en attendant de cueillir l'amitié et l'amour véritable. Mais ils méprisent toujours ces jeunes filles qui leur permettent tout... Seules les jeunes filles qui se respectent récoltent le respect auquel elles ont droit.

R. — OISEAU BLEU
Les rides naissantes comme les vôtres disparaissent assez souvent par des placements légers de la peau, effectués avec prudence, le long de la ride, entre le pouce et l'index. Ne vous hâtez pas d'employer des crèmes anti-rides; on les déconseille avant 35 ans. Avez-vous l'habitude de masser votre visage chaque jour pour stimuler vos muscles et entretenir leur souplesse? Réunissez les doigts de la main comme une pince de homard et de bas en haut, pincez-vous le visage en attrapant, non seulement la couche superficielle de la peau, mais les divers muscles, dont il faut s'efforcer de suivre le trajet. On dit que pour prévenir les rides il est plus important d'agir sur les muscles que sur la peau qui les recouvre. Les femmes nerveuses ont tendance à voir leurs rides apparaître précocement. Pour elles le meilleur anti-rides consiste à dormir au moins une fois par semaine dix ou douze heures de suite. Leur mot d'ordre doit être: détente. On leur conseille aussi de "repasser" leur visage une fois par semaine avec un blanc d'oeuf, une cuillerée à soupe de miel fondu, une demi-cuillerée de jus de citron; le tout battu ensemble. Appliquez ce masque avec un biberon et retirez-le à l'eau chaude après 20 minutes.

J'ai 13 ans, je suis en 8e année. J'aimerais beaucoup recevoir de vieux timbres. Voulez-vous publier ma demande dans le courrier. Je serais reconnaissante à tous ceux qui seraient assez aimables de m'en envoyer.
Céline Routhier, a/s de Paul Routhier, Lapierre, Cité de Mégantic, P.Q.

UNE QUI EST INQUIETE
Votre poids normal est 114 livres. Vous avez raison je crois de penser que ce jeune homme de 35 ans ne vous convient pas puisque vous n'avez que 19 ans. Même si vos parents ne voient pas d'objections à ce qu'il vous fréquente... parce qu'il ne boit pas, est un honnête homme, poli envers vous. Je présume que ce jeune homme ne parle guère de mariage; de votre côté je doute que ce sentiment confus que vous éprouvez pour lui soit vraiment de l'amour... Pourquoi ne pas vous intéresser à des jeunes gens de votre âge? Tenez s'il s'en présentait un de 23 à 25 ans dirions, qui s'intéresserait sérieusement à vous, hésiteriez-vous encore?

Q. — A 15 ans ayant lu sur le journal une adresse de correspondant, j'ai envoyé mon nom, ma photo et mon adresse et j'ai demandé de correspondre avec lui. Un an plus tard j'ai reçu une première lettre à laquelle j'ai répondu et j'ai continué pendant cinq mois. J'ai cessé parce que ma mère m'a dit que je pouvais m'amouracher de cet homme qui ne demeure pas dans notre pays. Je lui ai écrit cela et il m'a adressé une très longue lettre me suppliant de ne pas l'abandonner, disant qu'il m'aimait de tout son cœur, ne comptait plus que sur moi, même si je ne lui écrivais qu'une fois par mois. Il parlait même de mariage. Il y a 6 mois de cela. Cette lettre m'avait très bouleversée. Je n'ai pas répondu et je n'ai pas de nouvelles depuis. J'y pense souvent et je suis incapable de l'oublier. Je voudrais lui suggérer de venir travailler par ici. Que me conseillez-vous?

17 FLEURETTES

R. — Il faut l'oublier, chère correspondante. Votre mère a été très prévoyante et vous avez bien fait de lui obéir. Je doute fort que ce jeune homme n'ait que vous à qui se raccrocher dans la vie... S'il était sincère au moment où il vous l'écrivait, ce qui est assez invraisemblable, ne croyez-vous pas qu'il avait exagéré le rôle que vous pouviez jouer dans sa vie? Surtout ne vous tourmentez pas et ne vous reprochez rien à son endroit si ce n'est peut-être de n'avoir pas précisé vos intentions, qui n'étaient guère sentimentales je veux le croire, au début de cette correspondance. Ce jeune homme vous a sans doute déjà oubliée, ne vous en désolez; faites de même, je vous en prie.

R. — UNE QUI DESIRE SAVOIR
En principe une jeune fille ne fait pas de cadeau à un jeune homme jusqu'au jour où elle est fiancée... Ce jeune homme a sans doute voulu vous faire comprendre qu'il vous considérait comme une amie et pas seulement comme une camarade. Vous avez cent façons de lui faire sentir qu'il vous intéresse et que vous acceptez ses sentiments pour vous sans lui faire un cadeau... Je m'en dispenserais et j'étais vous. Envoyez-lui à sa fête une carte de souhaits et un bon mot.

La couture chez soi

Nos patrons portent des instructions en français sur toutes leurs pièces: ces instructions sont une aide précieuse pour leur disposition sur le tissu et pour leur assemblage.



4763

4763 ROBE tout-aller. Nouvelle ligne printanière. Joli dans un imprimé de l'année avec col contrastant. Grandeurs: 14 1/2, 16 1/2, 18 1/2, 20 1/2, 22 1/2, 24 1/2. La grandeur 16 1/2 requiert 2 1/2 verges de 35". Prix: 55 cts, taxe incluse.



4813

4813 TABLIER. Pratique et confortable. Grandeurs: 14 1/2, 16 1/2, 18 1/2, 20 1/2, 22 1/2, 24 1/2. La grandeur 16 1/2 requiert 2 verges de 35". Prix: 50 cts, taxe incluse.



4770

4770 DEUX-PIECES. L'ensemble est d'allure jeune, suggère dans une seule teinte, unie ou imprimée, ou deux teintes contrastantes pour les tailles qui peuvent se le permettre. Grandeurs: 12, 14, 16, 18, 20. La grandeur 16 requiert 1 1/2 verge de 35" pour la blouse et 1 1/2 verge pour la jupe. Prix: 55 cts, taxe incluse.



7301

7301 COURTE-POINTE. Un patron facile à exécuter et également joli avec des tissus de trois teintes ou une série de retailles les plus diversifiées. Toutes instructions pour deux arrangements. Instructions générales seulement en français. Prix: 40 cts, tous frais compris.

S'IL-VOUS-PLAIT effectuer votre remise non pas en timbres-postes mais en bons ou mandats de poste. Nous ne sommes pas responsables de l'argent envoyé sous enveloppe. Les patrons commandés vous parviendront dans un délai raisonnable. Ils ne sont pas échangeables à moins d'erreur ou de défaut grave. Aucune commande C.O.D. n'est acceptée.

Adressez vos commandes au
SERVICE DES PATRONS, LA TERRE DE CHEZ NOUS,
515, rue Viger, Montréal 24.

MARIÉES DE 1959

Vos Faire-Part

seront plus beaux et vous coûteront MOINS CHER si vous les confiez à notre imprimerie spécialisée dans ce travail depuis 24 ans.

GRATIS

Joli catalogue contenant 35 modèles et les prix des plus nouveaux faire-part, cartes de remerciements, menus, etc., envoyé gratuitement sur demande.

Imprimerie G. Désilets Inc.
C.P. 110-T - Acton Vale, Qué.
Commandes remplies dans les 24 heures
Satisfaction absolument garantie

SPÉCIAL DU PRINTEMPS

EMAIL — MAT — SEMI-LUSTRE



2.75 et plus le gallon

INTERIEUR ET EXTERIEUR

Peintures "ENO"

8614, DE L'ÉPÉE, MONTREAL

Demandez nos catalogues et listes de prix GRATIS
Acompte de \$2.00 pour C.O.D.



NOTRE PATRON GRATUIT — Pour rajeunir, rehausser ou égayer vos toilettes de printemps, ce joli collet est tout indiqué. Il est confectionné en piqué blanc, il est retenu par un bouquet de fleurs posé sur une parure de dentelle délicate et bien féminine. C'est le patron S-4428-F avec toutes explications en français que vous pouvez vous procurer moyennant 10 sous pour frais de poste et de manutention en écrivant au Rayon du patron gratuit, LA TERRE DE CHEZ NOUS, 515, ave Viger, Montréal 24.

Films à l'affiche de la TV 4 avril au 11 avril

Notes, appréciation technique et morale des films à l'affiche de la TV présentées avec la coopération du Centre national du cinéma, de la radio et de la télévision.

Samedi 4 avril
Canal 12, Jonquière
11h.30 GOG — Américain. 1954. Film d'épouvante réalisé par Herbert Strook avec Richard Egan et Constance Dowling. — Qui donne à réfléchir sur ce que l'avenir réserve peut-être à l'humanité. Pour adultes et adolescents.

Canal 2, Montréal
Canal 9, Ottawa
Canal 7, Sherbrooke
9h.p.m. — LE SECRET DE SOEUR ANGELE — Français. 1956. 95 min. Drame de la charité réalisé par Léo Johannon. Ce film possède de réelles qualités tant sur le plan de la mise en scène et de l'interprétation que sur celui des images. Sophie Desmarests campe une Soeur Angèle d'une profonde vérité. Pour adultes.

Canal 2, Montréal
Canal 9, Ottawa
11h.20 VOYAGE SANS ESPOIR — Français. 1943. Drame réalisé par Christian Jaque. Ce brillant exercice de style est vidé de son contenu humain. Le milieu interlope dans lequel se déroule le film, la bassesse des personnages et leur conduite peu édifiante obligent à déconseiller ce film. A déconseiller.

Canal 7 (CHLT-TV, Sherbrooke)
11h.30 JOHNNY' APPOLO — Américain. 1948. Drame policier

LA RUSSIE TSARISTE
25 différents timbres non oblitérés pour aussi peu que 25 cents accompagnés d'une sélection à l'approbation.

EXCELLO STAMP CO.
C.P. 218 T, Station B
Montréal 2, P.Q.

d'Henry Hathaway. Film très moyen. Sujet pénible, scènes brutales. Pour adultes.

Mardi 7 avril
Canal 7 (CHLT-TV, Sherbrooke)
2h.00 p.m. LE VISITEUR — Français. 1946. Comédie dramatique de Jean Dréville avec Pierre Fresnay, Balpétré et les petits Chanteurs à la Croix de Bois. Film assez bien fait malgré de nombreuses invraisemblances. Bonne interprétation. Prises de vues très vivantes. L'impression finale est bonne. Pour adultes.

Canal 2, Montréal
Canal 9, Ottawa
3h.00 UNE FILLE DANS LE SOLEIL — Français. 1952. Comédie réalisée par Maurice Cam. La rivalité de tous ces hommes pour une fille aguichante crée une atmosphère malsaine. Adultes avec réserves.

Canal 2, Montréal
Canal 9, Ottawa
11h.20 LE CHATEAU DES QUATRE OBESES — Français. 1939. Drame policier, réalisé par Yvan Noé. Le film s'adresse aux adultes.

Mercredi 8 avril
Canal 7, Sherbrooke
11h.30 LA FAUTE D'UNE MERE — Italien. 1943. Drame familial réalisé par V. de Sica. Les situations présentées dans ce film le font réserver aux adultes.

Jedi 9 avril
Canal 7, Sherbrooke
2h.00 TRAGIQUE DESTIN — Italien. 1948. Mélodrame musical de G. Fatigati, avec Alida Valli et Benjamino Gigli. Un seul intérêt, la voix de Gigli. Le genre "opéra" atténue ce que le thème pourrait comporter de répréhensible. Pour adultes.

Canal 2, Montréal
Canal 9, Ottawa
3 h. 00 L'INEVITABLE MONSIEUR DUBOIS — Français. 1943. Comédie de Pierre Billon.



Joie pascale

Pâques est passé. "Belle fête"! ai-je dit. Depuis longtemps, j'en parlais. Depuis une semaine, je pensais presque uniquement à ce jour.

Comme j'avais hâte à l'Office du Samedi Saint... pour enfin me régaler de choses que mon jeûne ne me permettait pas!

Le soir de Pâques, j'étais si heureuse... de pouvoir retourner danser après quarante jours de privations.

Et ma première cigarette... comme je l'ai savourée! Le lapin de Pâques, les jolis oeufs décorés, la grosse poule de chocolat, pour moi, c'était beaucoup dans la célébration de cette fête pascale...

Et j'ai oublié de m'associer la joie du Christ. J'ai cherché une joie artificielle dans les bonbons, des sorties, des petites vanités. J'ai oublié que Pâques, c'était la Résurrection, le réveil de ma vie chrétienne. Et j'ai repris mes vieilles habitudes d'avant le Carême, augmentant mon indifférence, ma tiédeur envers le Christ.

J'ai oublié que Pâques signifie le passage. Autrefois, l'ange passait chez les hébreux pour les purifier, à l'occasion de la Pâque. Aujourd'hui, cette célébration devrait marquer le passage de mon ancienne condition pécheresse à une vie nouvelle. Pourtant, je n'ai rien changé dans ma façon de vivre, sinon, je l'ai volontairement paganisée avec la fin du Carême.

J'ai oublié que la Résurrection pascale n'est qu'une étape, que le commencement de la grande espérance que je dois cultiver en attente de la Résurrection générale de la fin des temps. Et j'ai continué de mettre mon espoir dans les choses de la terre.

Mais le Christ m'attend. Il sait

qu'un bon jour, ce sera ma Résurrection... alors que je changerais vraiment mes vieilles habitudes pour adopter celles du Christ; alors que j'opérerai vraiment le "passage" entre ma vie tiède et une vie toute imprégnée du Christ; alors je mettrai tout mon espoir dans le Seigneur.

Raymonde Litalien

Concours des jeunes

C'était le problème no 3

Voici les réponses au problème no 3 du grand concours des jeunes de La Terre de Chez Nous, proposé à l'occasion du 30ième anniversaire du journal.

1. Q.—En quelle année le premier numéro de LA TERRE DE CHEZ NOUS a-t-il été publié?

A. En 1929. (C'était le 6 mars 1929; le premier numéro avait été précédé d'un numéro échantillon publié le 15 février).

2. Q.—A qui appartient LA TERRE DE CHEZ NOUS?

R. A l'Union catholique des cultivateurs de la province de Québec.

3. Q.—Y a-t-il un autre journal ou une revue qui appartient comme LA TERRE DE CHEZ NOUS aux cultivateurs?

R. Non LA TERRE DE CHEZ NOUS est la seule publication française appartenant aux cultivateurs et entièrement dévouée à leurs intérêts.

4. Q.—Quand tu seras grand, t'abonneras-tu à LA TERRE DE CHEZ NOUS?

R. Oui (c'est la réponse de tous les concurrents).

Vendredi le 3 avril, six prix seront tirés au sort parmi les concurrents inscrits au problème no 3 de leur concours.

Les noms des gagnants seront publiés dans La Terre de Chez Nous du 8 avril.

Cheveux gris

N'Y PENSEZ PLUS RAJEUNISSEZ-VOUS



C'est facile, grâce à Brownatone. Des milliers de femmes valent leurs couleurs naturelles. Teint instantanément les cheveux ternes délavés ou gris, en un beau châtain, blond ou noir lustré. Sans danger pour vous et votre permanente; durable, 90c dans toutes les pharmacies, ou écrivez pour obtenir un échantillon gratuit. Envoi discret. Mentionnez la couleur des cheveux naturels. Brownatone, Dept. 757 Covington, Kentucky, U.S.A.

Un film

Pour le recrutement des diététistes

L'importance du choix par une jeune femme d'une carrière appropriée est le thème d'un nouveau film de 20 minutes en couleur intitulé "View From The Mountain".

L'Association canadienne de diététique a acquis ce film pour usage dans des programmes d'orientation professionnelle, il sera mis à la disposition des écoles, organisations féminines et de jeunes gens.

L'héroïne de ce film est une jeune interne diététiste suivant un stage dans un grand hôpital. Fiancée avec un ingénieur qui se moque de son dévouement professionnel, la jeune fille passe par une période psychologique difficile. Ses doutes sur l'importance de son travail et l'entraînement pour la vie se trouvent être soulagés d'une façon dramatique lorsque le fiancé souffre d'une maladie ayant pour cause une pénurie alimentaire. Inutile de dire que lui aussi s'y laisse convaincre. Habilement enchaînés à travers cette histoire romanesque sont des détails authentiques de l'entraînement scientifique et pratique acquis par la diététicienne, son travail et toute la gamme d'occasions ouvertes à cette profession.

Diane Raymond, présidente nationale de l'Association, a dit que le film est déjà demandé pour être présenté aux étudiants et

autres groupes. "Il y a une pénurie aiguë de diététiciennes au Canada", disait-elle, "et c'est pourquoi le film sera d'une grande aide pour le travail d'orientation professionnelle accompli par nos membres." L'Association entretient un peu partout au Canada un "Service de Porte-Parole" comprenant les membres disponibles pour donner des conférences sur la profession aux groupes intéressés.

Les exigences de la profession

Pour devenir diététiste il faut un baccalauréat en sciences spécialisées en nutrition. Et comme aptitude spéciale, de la curiosité intellectuelle, de l'intérêt pour les sciences, de l'initiative et le sens des responsabilités, de l'aptitude pour le travail d'équipe et un flair gastronomique...

Les diététistes dirigent les services alimentaires des hôpitaux; administration du budget, achat des aliments et de l'équipement, formation et direction du personnel préposé à la préparation et au service des repas, collaboration avec les médecins dans le traitement des malades au point de vue diètes spéciales prescrites.

Elles sont aussi employées dans les établissements commerciaux: restaurants clubs, écoles, cafétérias d'écoles et d'industries où elles sont responsables de l'alimentation des collectivités; pour la recherche sur les produits alimentaires et l'expérimentation de nouvelles recettes pour le compte de l'industrie; par les organismes de santé publique et de bien-être social et les cliniques pour l'application de la nutrition, les diètes thérapeutiques; par les gouvernements pour encourager la consommation de nos denrées; par l'armée, l'aviation, etc...

Scénario vivant et gai. Bonne photo. Quelques scènes font réserver l'ensemble aux adultes.

Vendredi 10 avril

Canal 2, Montréal

7h.30 L'HOMME DU NIGER — Français. 1940. Comédie dramatique de J. de Baroncelli. Belles photos d'extérieurs coloniaux. Film sain et tonique. Pour adultes et adolescents.

11h.20 LA GUERRE DES VALSES — Autrichien. 1952. Film musical, réalisé par E.E. Reinert. La présentation sympathique de l'adultère et du concubinage est de nature à fausser la conception chrétienne du mariage et de la famille. Pour adultes avec réserves.

Canal 7, Sherbrooke
11 h. 30 LA CARAVANE DU DESERT — Américain. 1954. Western de Ray Nazzaro. Un film de série. Pour adultes et adolescents.

MONTRES, 21 pierres pour hommes .. \$7.89
Pour dames, 17 pierres .. \$7.89
DISQUES R.C.A., London, Columbia, etc. 78 r.p.m. 3 pour \$1.00
CATALOGUES illustrés en quincaillerie, textile, jersey à catalogue, montres et articles de pêche fournis sur demande.

Mme I. SHAEFER

C.P. 370, DRUMMONDVILLE, QUE.



ANIMAUX VIVANTS

Voici au sujet des animaux vivants, les commentaires que nous fait tenir M. Gérard Rodrigue, surveillant de district du Service fédéral de l'Industrie animale.

Les renseignements qui suivent s'appliquent aux transactions faites aux deux marchés à bestiaux de Montréal, lundi le 30 mars. Les arrivages lundi, se chiffraient à 601 bovins, 2476 veaux, 565 porcs et 6 agneaux et moutons.

Les offres de bovins lundi, étaient de 282 têtes de moins que lundi dernier et se formaient de 75 bouvillons, 484 taures et vaches et 42 taureaux.

Les transactions s'effectuaient rapidement et les prix des bouvillons, taures et vaches étaient fermes à 50 cents de plus, le prix des taureaux est demeuré à peu près stable.

Le prix des veaux de lait a décliné d'environ \$2, en comparaison avec la fin de la semaine dernière. Les veaux d'herbe sont demeurés à peu près stables avec la semaine dernière.

Sur le marché de l'Ouest à la Pointe St-Charles, lundi, 355 porcs et truies étaient offerts. Les porcs sont demeurés stables à \$25, catégorie A. 83 se sont vendus à \$25.25. Les truies étaient stables à \$1, de moins à \$14.

Sur le marché de l'Est, lundi, 210 porcs et truies étaient offerts. Les porcs se sont échangés à des prix stables, soit \$25, catégorie A. Le prix des truies n'était pas établi.

Les réceptions d'agneaux et moutons se composaient pour la plupart de bons moutons qui se sont vendus à des prix stables, soit \$11 à \$15.

Prix payés, lundi, aux marchés à bestiaux, à Montréal
(Pointe St-Charles et Eastern Public Livestock Market, coin Iberville-Mont-Royal)

Renseignements fournis par le bureau du Ministère Fédéral de l'Agriculture, service des marchés, en collaboration avec l'association des agents à commissions (Montreal Livestock Exchange) et des différents acheteurs.

Les cinq membres du Montreal Livestock Exchange sont: Donovan, M.G.; Maher Enr.; Mitchell & Beall et Ryan & Boyne; 2 Rodolphe Tassé, agents à commission, et Meunier & Frère, acheteurs à ordre.

Pour renseignements supplémentaires, prière de s'adresser à M. Gérard Rodrigue, représentant divisionnaire, 316 rue Bridge, Montréal 22 W.E. 5-4638 - 4639

Porcs abattus

Ce qui suit est le différentiel établi pour les porcs vendus sur le marché en se basant sur le prix des porcs de catégorie "A" comme prix de base. PRIX PAYES, LUNDI, LE 30 MARS.

MARCHÉ DE LA POINTE ST-CHARLES		MARCHÉ DE L'EST	
A - Prix de base	25.00-25.25	25.00	
B - 1	24.00-24.25	24.00	
B - 2	23.75-24.00	23.75	
B - 3	23.50-23.75	23.50	
C	22.00-22.25	22.00	
D	22.00-22.25	22.00	
Légers	21.50-21.75	21.50	
Lourds	20.50-21.00	20.50	
Semi - Castrats	18.00-18.25	18.00	
Extra - Lourds	15.00-20.25	15.00-20.00	
Truies	14.00		

Les octrois du gouvernement fédéral au montant de \$2.00 sur les A et de \$1.00 sur les B1 sont payés par mandats attachés aux certificats de classification.

Bouvillons		Taures	
Choix	25.50-26.50	Choix	aucune
Bons	24.50-25.50	Bonnes	22.00
Moyens	22.50-24.50	Moyennes	20.50-21.50
Communs	19.75-22.25	Communes	17.25-20.25

Taureaux		Veaux de lait	
Bons	19.75-21.75	Bons et choix	24.00-27.00
Communs et moyens	15.25-19.50	Communs et moyens	12.00-23.00
		Veaux d'herbe	14.00-17.00

Vaches		Agneaux	
Bonnes (types à boucherie)	19.50-21.00	Moyens et communs	aucun
Bonnes locales	18.75-19.50	Bons	aucun
Moyennes	17.50-18.50	Moutons, bons	11.00-15.00
Communes	16.00-17.25	Communs	aucun
Cutter Canner	12.50-15.75		

OPINION RURALE

(Suite de la page 9)
population totale? Et chaque cultivateur n'a-t-il pas coûté à son père pour son établissement presque autant qu'un docteur, un notaire ou un avocat? Le cultivateur n'aurait-il pas droit à des salaires qui se compareraient à ceux du médecin qui reçoit \$50 pour un accouchement qui dure 10 minutes. Nous recevons encore 25c. l'heure et nous portons tous les risques. Chez les professionnels et les industriels c'est le contraire et pourtant nous sommes les nourriciers de la population.

UN ABONNE

Prix du beurre et du fromage

LUNDI, le 30 mars, sur le marché de Montréal, le prix du beurre s'établissait à 64 cents admissible et 64c., non admissible pour le beurre frais pasteurisé, Canada, première catégorie.

Le fromage blanc du Québec se vendait 35c., coloré 35c. prix de remise, non paraffiné F.O. B. Montréal, celui de l'Ontario blanc 36 1/2 à 37 9/16 cents, coloré 36 9/16 à 37 9/16 cents, centre de classification.

DIVERS

Le marché des fruits et légumes

A MONTREAL

Mardi le 31 MARS

Prix payés par les marchands de légumes au marché Bonsecours jusqu'à 7.00 hrs a.m. Ces prix sont fournis par le service de l'horticulture, division de l'inspection, ministère provincial de l'agriculture, 424a, place Jacques-Cartier, Montréal.

POMMES: McIntosh et Cortland, belles 1.75-2.00, à cuire 1.00-1.25 le minot.

BETTERAVES: No 1, 1.25-1.50, grosses 1.00/50 lbs.

CAROTES: No 1, 2.00-2.25, No 2, 1.25-1.50/50 lbs.

CHOUX: No 1, 1.50, No 2, 1.25-1.40/50 lbs.

NAVETS: No 1, 1.15-1.25, No 2, 75-90c./50 lbs.

PANAIIS: No 1, 2.25-2.50, No 2, 1.75/40 lbs ou le minot.

PATATES: No 1, 1.15-1.25/75 lbs.

POIREAUX: Gros 90-1.00, moyens 75c., petits 40-50c. la doz.

SARRIETTE: 40-50c. la doz. de pqt.

SIROP D'ERABLE: 5.00-5.25 le gallon.

VOLAILLES VIVANTES

Prix aux producteurs à Montréal

Poules	
Plus de 5 livres	20c-21c
De 4 à 5 livres	16c-17c
Moins de 4 livres	13c

Poulets	
Plus de 5 livres	24c-30c
De 4 à 5 livres	22 1/2c
De 3 à 4 livres	20c-20 1/2c
Moins de 3 livres	20c-20 1/2c

Dindons	
Jeunes femelles	
Moins de 18 livres	22 1/2c-23c
Canards	27c-30c

OEUFs

Prix sur place à Montréal

Oeufs triés (caisses gratuites)	
Extra-gros	43c
A-Gros	43c
Moyens	39c
Petits	37c
B	33c
C	23c

Oeufs non classés (caisses retournées)	
Extra-Gros	38c-40c
A-Gros	38c-40c
A-Moyens	35c-36c
A-Petits	32c-33c
B	28c-29c
C	18c-19c

Prix de gros aux détaillants à Montréal (cartons d'une douz.)

Extra-Gros	49c-50c
A-Gros	47c-50c
A-Moyens	44c-47c
A-Petits	42c-45c
B	39c-42c
C	29c-31c

Prix de détail aux consommateurs (cartons de douzaines)

Extra-Gros	55c-58c
A-Gros	53c-57c
A-Moyens	50c-54c
A-Petits	48c-52c
B	45c-48c
C	34c-37c

PRODUITS AVICOLES

La vente des oeufs aux consommateurs a été plus forte au cours de la semaine écoulée, dû à la fête de Pâques. Mais les grossistes avaient acheté antérieurement pour faire face à la demande. Ils ont préféré attendre à cette semaine pour refaire leurs approvisionnements, la demande aujourd'hui, étant plus tranquille.

Les arrivages de poulets à griller ont été suffisants à une demande très forte. Les poules et les poulets lourds se sont aussi très bien vendus. Les arrivages de dindons à griller étaient abondants et un fort volume abattu la semaine dernière a été vendu pour la fête de Pâques, on a également écoulé une bonne quantité de ces oiseaux qui étaient entreposés, les prix montrent moins de fermeté cette semaine.

VOLAILLES EN BOITES

Semaine finissant

LUNDI, LE 30 MARS

POULETS ABATTUS

(Au-dessus de 5 livres)

Spécial	33c-36c
A	33c-36c
B	28c-32c
C	23c

(De 4 à 5 livres)

Spécial	30c
A	30c
B	25c
C	16c

(De 3 à 4 livres)

Spécial	26c
A	26c
B	21c
C	11c

(Au-dessous de 3 livres)

Spécial	26c
A	26c
B	20c
C	11c

POULES ABATTUES

(Au-dessus de 5 livres)

Spécial	26c-26 1/2c
A	26c-26 1/2c
B	23c
C	15c

(De 4 à 5 livres)

Spécial	23c
A	23c
B	20c
C	13c

(Moins de 4 livres)

Spécial	19c
A	18c
B	15c
C	11c
Canards catégorie A	36c

RECONNAISSANCE DE L'UCC DE GENTILLY

20e anniversaire de la mort de M. L. Provencher

Dernièrement avait lieu à Saint-Edouard de Gentilly, les funérailles de feu Louis Provencher, époux de dame Olivine Houle, décédé à l'âge de 70 ans. La foule considérable, présente à ses obsèques, manifeste justement l'estime qu'avait pour lui toute la population. Il a été un citoyen remarquable par son jugement, toujours inspiré par la justice et la charité chrétienne; ses conseils rendirent service en foule de circonstances.

Après son mariage, il alla s'établir au Saint-Rosaire comté d'Arthabaska, au début de la paroisse. Il fut membre du premier conseil municipal, charge qu'il occupa jusqu'à son départ de la localité. Revenu dans sa paroisse natale, il occupa avec honneur toutes les charges publi-

ques. Il fut marguillier, président de la commission scolaire, maire pendant vingt ans, fondateur et premier président de la compagnie locale du téléphone qui compte 265 abonnés, président du Cercle Agricole, fondateur et premier président jusqu'à sa mort de la Caisse Populaire et du Cercle de l'Union Catholique des Cultivateurs.

Dans ces diverses positions, il rendit service par son jugement, clairvoyant, charitable et chrétien. Dieu seul sait le bien que peut faire un homme aussi bien disposé. Cultivateur de progrès, il réussit par un travail persévérant et intelligent à établir bien tous les membres de sa famille.

Sa mémoire vivra longtemps pour l'honneur et l'édification de ceux qui l'ont connu.

(Extrait de l'Action Catholique mars 1939)

FAVEUR OBTENUE

M. Sylvio Villeneuve de Ste-Agathe-des-Monts ayant obtenu une faveur par l'intercession de saint Isidore désire l'en remercier publiquement.

Si vous avez besoin d'aides fermiers...

Si quelqu'un désire des aides fermiers : jeunes gens diplômés en agriculture ou jeune couple, vous pouvez adresser votre demande au Directeur de l'Ecole d'Agriculture, Ste-Anne-de-la-Pocatière, Comté de Kamouraska, P.Q.



Les petites annonces

COUT DE L'INSERTION : 8 cents le mot. Prix minimum : \$2.00.
RABAIS DE 20% pour cinq insertions consécutives du même texte.
DONNEZ CLAIREMENT vos instructions : nom, adresse, nombre d'insertions, etc.
 Les petites annonces sont strictement payables d'avance.
 Toute lettre ou toute demande de renseignements doivent être adressées comme suit :

LES PETITES ANNONCES — LA TERRE DE CHEZ NOUS
 515, avenue Viger, Montréal, P.Q. Tél : Université 6-8935

AGENTS DEMANDES

PARTEZ EN AFFAIRES A VOTRE COMPTE. Vendez des lignes exclusives d'appareils de maison dont ont besoin toutes les familles. Ces items ne se vend pas dans les magasins. — Bonnes affaires pas de concurrence. — Bénéfices jusqu'à 500%. Ecrivez et demandez immédiatement notre catalogue gratuit indiquant les prix au détail. Une liste confidentielle des prix de gros est aussi incluse. Murray Sales 3322, boul. St-Laurent, Montréal.

AGENTS VENDANT des vêtements sur mesure, directement du fabricant au client. Assortiment immense de motifs tout laine. Plein temps ou partiel. Bas prix, commissions élevées, complètes bonus gratuits. Expérience pas nécessaire. Ecrivez maintenant pour représentation. **FENWICK TAILORING CO.**, "Dept T", Casler 3016, Montréal.

HOMMES, FEMMES: Faites \$60, à \$100 par semaine dans votre entourage en vendant nos 250 produits, produits de beauté, médecines, épices, essences, vitamines produits pour la femme. **FERRIS, PRODUITS BERTHE, St-Alexandre (E), Kam P.Q.**

HOMMES ou Femmes augmentez vos revenus, chez vous. Profitez d'avantages exclusifs. Demandez dès maintenant notre bulletin d'inscriptions 1959 (inclure \$5 postal). Satisfaction assurée. Adressez : **PRINTMAIL/CRAFT SERVICE REG'D**, St-Hilaire, cté Rouville.

AVEZ-VOUS des dispositions pour la vente? Partez en affaires pour votre compte avec produits garantis qui se vendent toute l'année. Généreuse commission, nombreuses possibilités. Ecrivez à **FAMIFEX**, Dept. 3, 1600 Desjardins, Montréal.

AIGUISAGE

AIGUISONS lames clippers vaches, moutons, 50c. huile Donnons graisse gratis. Réparons tondeuses brisées. Ouvrage garanti. Retourne 24 heures. Adressez : **SHOP D'AIGUISAGE-STEWART**, 336, rue Prince, Dépt. A, Sorel, cté Richelieu.

MESSIEURS, l'aiguillage fait tout vous assurera meilleure satisfaction. Confiez-nous vos plaques de "CLIPPERS" à l'huile, 50c. Ouvrage garanti. C.O.D. accepté. **SHARPENING-SPECIALTY-SHOPS**, C.P. 1152, Trois-Rivières, P.Q.

ANIMAUX A VENDRE

VACHES LAITIÈRES, pur sang ou commerciales venant des meilleures troupeaux de l'Ontario, négatives à la Brucellose. Nous recevons des troupeaux de 30 vaches chaque jeudi. Nos prix et la qualité de nos sujets nous font les plus gros vendeurs de bétail laitier du Québec. Nous désirons toute compétition. S'adresser à **M. LOUIS, à la FERME ROLLAND CHARBONNEAU**, 251 Bas Grande Côte, Ste-Rose, cté Laval, Tel: National 3-9234.

VOUS POUVEZ être l'heureux propriétaire d'une jeune truie Landrace enregistrée, garantie en gestation, issue de sujets d'importation, devant mettre bas en mai ou juin. Jeunes truies saines par les verrats champions Craig Atlas et Maryfield Solid. Tous âges, \$45.00 et plus. Catalogue. **FERGUS LANDRACE SWINE FARM**, Fergus, Ontario.

PORCS hybrides tachetés bleus issus de parents importés, enregistrés, gros Noirs anglais et Landrace, produisant grosses portées de porcs blancs de boucherie économiques. Porcs d'élevage "Bléus", gros Noirs anglais et Landrace à vendre à prix de fermiers. Aussi bétail accentué Aberdeen-Angus. Catalogue. **TWEDDLE FARMS**, Fergus, Ontario.

DE VRAIS sujets d'exposition! Aptitude remarquable à transformer les aliments! Porcs Landrace de lignes pures importés, tous âges, \$50.00 et plus. Catalogue. **TOMRA STOCK FARM**, R.R. no 3, Holland Centre, Ont.

JEUNES CHIENS Pôlièler X Collier, mâles \$7.00, St-Bernard X Collier, mâles \$7.00. Jeunes femelles Collier \$3.00. Collier allemand, femelle \$10.00. Chien de garde, et chien pour le bétail, femelle renarde stérile, pour le bétail, \$12.00. Réponse lettre affranchie. **THOMAS PETTEN**, Lys, Ontario.

13 TRUËS de choix, 4 Landrace et 4 Yorkshire. Truies en gestation \$70, truies saines depuis 4 semaines \$60, depuis 6 semaines \$50, depuis 4 semaines \$40, depuis 6 semaines \$30, depuis 4 semaines \$20, depuis 6 semaines \$10. **NEW HAMPSHIRE** et Landrace croisées, en gestation \$40, depuis 4 semaines \$30, depuis 6 semaines \$20, depuis 4 semaines \$10, depuis 6 semaines \$5. **10 porcs** 2 semaines \$34, 7 semaines \$74. Tous ces porcs sont de type long, select, à bacon. Ils croissent rapidement et proviennent de reproducteurs éprouvés et de portées nombreuses. Ils sont en parfaite santé. Envoyez \$10 d'acompte. La balance payable sur réception. Livraison en 15 jours garantie partout. Faites vite. **C. ZERON**, Morrisburg, Ont.

ATTENTION: Ferme Corbel, Pin-court, Terrebonne. Quantité de beaux porcelets Landrace, murs, enregistrés, verrats prêts au service et truies pleines. Tous de premier choix. Pour information, téléphonez Pont-Viau MO. 9-1283, **ARTHUR CORBEL**, Prop.

VERRATS Yorkshire enregistrés, classés XXX, 7 mois et plus. Prime sur chaque sujet. **EPHREM FORCIER**, Ste-Elisabeth de Warwick, P.Q.

NEUVIEME VENTE PAR ENCAN

Plus de 80 têtes d'animaux pur-sang de type de boucherie, représentant les races Aberdeen Angus, Hereford, Shorthorn, seront offertes par encan au

Terrain de l'Exposition, à Sherbrooke, le 23 avril, à 12.30 heures p.m.

Pour un catalogue gratuit, communiquer avec l'agronome **M. D.-J. Macmillan, secrétaire,** Société des Producteurs de Bovins de Boucherie, Cookshire, Que.

A VENDRE PRIVEMENT des vaches laitières provenant de troupeaux négatifs à la brucellose. S'adresser à **ROBERT OUMET**, 616, Bas de Grande Côte, Ste-Rose, cté Laval, P.Q. Tél. National 5-2910.

VENTE SPECIALE de magnifiques jeunes chiens Collies de bergers, mâles 2 mois \$14, femelles \$8. Collies policiers, mâles 2 mois \$12, femelles \$6. Collies St-Bernard, mâles 3 mois \$13, femelles \$7. Collies de frontière, race pure, issus de parents importés d'Ecosse, mâles 3 mois \$15, femelles \$8; garderont votre poulailler et votre magasin comme une personne; chiens d'un an, mâles \$25, femelles \$15. Chiens bien dressés pour le troupeau, 1 1/2 an, vont chercher le bétail à un mille de distance et le conduisent doucement comme une personne, très bas sur pattes, mâles \$24, femelles \$19. Véritables Collies Lucky Lass, comme à la TV mâles 3 mois \$15, femelles \$10. Si un de ces jeunes chiens, une fois bien dressé, refuse d'aller chercher le bétail à un mille comme une personne et d'être un bon compagnon pour les enfants et de tirer le traîneau, il sera remplacé gratuitement. Garantie d'un an. N'envoyez pas d'argent, l'expédition C.O.D. permettant l'inspection complète. Tous ces chiens sont vaccinés. **C. ZERON**, Morrisburg, Ont.

PORC YORKSHIRE enregistré, père et mère qualifiés à l'enregistrement supérieur, classés XXX. Truies de tous âges. Aussi bovins Jersey et Hereford. **COUTURE & FRERE**, St-Prospère, cté Champlain.

PLUSIEURS mâles et truies classés XXX, de père et mère à l'enregistrement supérieur, prêts pour service. Même lignée que champion de Sherbrooke, l'automne dernier. **ANTONIO SEVIGNY**, R.R. no 5, Princeville.

ANIMAUX A FOURRURE

NUTRIA. Ceinar donne la meilleure fourrure. Elevage simple, sûr, profitable. Achetez vos reproducteurs chez **CEINAR**, Bainsville, Ontario, Route 2, 30 milles de Montréal.

A VENDRE - DIVERS

ESSENCES pour scotch gin, rhum et liqueurs envoyez \$1.00 pour deux bouteilles frais de poste payés. — **FLAVOR PRODUCTS**, 52 Albert St., Winnipeg Man.

40 TONNES de bon foin à vendre, pressé à la corde. S'adresser à **HERVE HARDY**, 541, Grande-Côte, Rosemère, cté Terrebonne, Tél. NA. 5-4929.

100 TONNES de foin, tréfle, mil, très beau, à vendre. **FERME COUSINEAU**, Rang Cabane Ronde, Mascouche, Tél. NO. 6-8920.

ATTENTION cultivateurs. Bonne occasion de vous procurer un bon gros poêle "Belanger" blanc et noir, en parfaite condition, très propre, avec réservoir, grand fourneau, deux tiroirs, grand réchaud double avec miroir et "water front". Ecrivez ou téléphonez. **GE. 8-3347**, A. Cadieux, 359, Lebeau, St-Jérôme, cté Terrebonne, P.Q.

10 TONNES de foin fait en bonne condition, pressé à la corde, à vendre. S'adresser à **HENRI LANIET**, Ste-Geneviève, Tél. MU. 4-3753.

APICULTEURS: 145 boîtes d'abeilles, 10 cadres, avec exposeur métallique en parfait ordre, \$1.50 la boîte. Aussi extracteur réversible 4 paniers, chasse-abeilles, réservoir à miel. **OCTAVE CHEVRETE**, St-Ignace-du-Lac, cté Maskinonge.

ATTENTION, SUCRIERS. Nouvelles raquettes métalliques, ne mouillent pas, spéciales pour sucriers, vendues au prix de \$10.50 plus transport. **C.O.D. PHILIPPE BOULANGER**, Ste-Hélène, Dorchester.

PATATES DE SEMENCE

A vendre: fondation de l'Île-du-Prince-Edouard et Sebago de terre noire, provenant de fondation. S'adresser à **LEONARD BEDARD**, 35, boul. Saint-Elzéar Est, St-Elzéar, cté Laval, Tél. MO. 9-2952.

SACRIFIE à moitié prix: 40 ruches standard sans abeilles, en pin choisi de Colombie. Cadres bâtis. Comme neuf (servi 1 an). Aucune maladie. 1 extracteur 4 cadres réversibles avec ou sans moteur, 1 couteau à décaperculer électrique. **DORGET**, 128, ave. Lazard, Ville Mont-Royal, Qué. Tél. RE. 3-9116.

A VENDRE: 25 tonnes de foin de première qualité parce qu'engrangé sans pluie. S'adresser à **MAURICE TURCOTTE**, St-Gerard-Majella, cté L'Assomption, P.Q.

GRAINS de semence. Vendons, avoine enregistrée: Garry, Rodney, Shield, Vicar, etc. Orge Brant, Parkland, Herta (2 rangs) etc. Semence traitée à demande. **BIA** d'Inde à silo, avons le fameux hybride Pride, comprenant le maïs à grain hâtif, Luzerne, tréfle et graminées, pois, lentille et fève. Soya. Gros et détail. **Semence CHAMPS PLEINS Seed Enr.**, Ste-Rosalie, cté Bagot, H.V. Voyer, gerant.

AVOINE GARRY, belle qualité, à vendre. Aussi j'aurais besoin d'un jeune homme de 15 à 18 ans, pour ouvrage général sur ferme, sachant traire les vaches. **REAL BEAUDRY**, Richelieu, cté Rouville, Tél. Chambly Olympia 8-2528.

COMMERCE A VENDRE

RESTAURANT 30'x45', deux étages, en briques, résidence, local pour salon de barbier et restaurant, à vendre ou à échanger pour terre. **WEL-LIE THEROUX**, Yamaska Est, P.Q.

RESTAURANT moderne, bien équipé, central. Vendrais ou échangerais pour terre avec roulant. **GUERTIN**, 916 St-Joseph, Tracy-Sorel.

EDUCATION

INSTITUT AUDET

Études par correspondance. Cours primaire et secondaire de 4e à 9e année, (8 matières). Cours commercial et supérieur de 10e à 12e année, (6 matières), \$4.00 par mois, durée de 4 mois. Examens et certificat. Manuels fournis. Prospectus sur demande. Début du cours 17 avril. **INSTITUT AUDET**, C.P. 112, Dépt. 107, Station Limoilou, Québec 3.

FILS - TISSUS - COUPONS

VENTE DE COUPONS réduction 50%

GRATIS, PRIME AVEC CHAQUE ACHAT DE \$3.00 OU PLUS. Toutes sortes de tissus à partir de 15c la vg. Coupons 1/2 à 1 vg. Appareilles
COTON BLANC pour tout usage (15c la vg.) 24 verges pour \$3.60
COTON UNI couleurs assorties (18c la vg.) 22 verges pour \$3.96
BROADCLOTH IMPRIME fleuri (25c la vg.) 26 verges pour \$6.50
GROS DRILL UNI à pantalons (22c la vg.) 12 verges pour \$2.64
FLANELLETTE BLANCHE (26c la vg.) par paquet de 25 vgs le paq. \$5.50
BROADCLOTH MERCERISE couleurs unies (20c la vg.) 25 verges pour \$5.00
FLANELLETTE FLEURIE OU **RAYÉE** à pyjamas (27c la vg.) 23 vgs. pour \$6.21
CORDUROI UNI couleurs assorties (48c la vg.) 13 verges pour \$6.24
GABARDINE unie et fantaisie, couleurs assorties (35c la vg. carrée) par paquets de 10 vgs; à 35c, le paquet \$3.50
DENIM BLEU à pantalons en paquets de 11 verges, chaque paquet \$3.60
COTON A DRAP BLANCHI (34c la vg.) 17 verges pour \$5.78
COTON A DRAP couleurs assorties (34c la vg.) 17 verges pour \$5.78
COTON A DRAP blanc "Percalé" rayé "Candy stripe" rose, jaune, bleu ou vert, 25c la vg. carré par paquets de 20 vgs; à 25c, \$5.00 le paquet.
SERVIETTES de ratine de couleur, 2 lbs valeur de \$4.00 pour \$2.75
FLANELLETTE CARREAUTE à chemises (29c la vg.) 13 verges pour \$5.22
JERSEY DE COTON Ouate Penmans pour sous-vêtements d'enfants 5 lbs pour \$4.00
 Nous ne vendons que par le nombre de verges indiqué
FIL A TISSER
Fl à tisser en coton 2/8 naturel très solide, mais parfois irrégulier quant à la grosseur. Sur bobines de 2 1/2 lbs.
 Par quantités de
 100 lbs... 60c la lb.
 50 lbs... 63c la lb.
 25 lbs... 66c la lb.
 moins que 25 lbs... 70c la lb.
SATISFACTION GARANTIE OU ARGENT REMIS
 Commandes C.O.D. acceptées. Demandez notre catalogue gratis. **SYNDICAT DES COUPONS**, Boîte postale 575 — Montréal

FIL A TISSER 2-16, 2-8 et 3-8, de couleur \$1.00 livre, naturel \$0.80 et \$0.90, bouclé \$0.50. Spécial: bouclé assorti, 10 livres, \$4.50. Latine et fil de fantaisie, guenilles Jersey, nylon, Fil à coudre, **C. BRODEUR**, 92 Mont-Que, Lapinière, Montréal 23.

NYLON EN COUPONS

Pour un temps limité seulement: Coupons de nylon blanc et teintés pastelles, paquets de 75 vgs carrées pour \$3.00.

SYNDICAT DES COUPONS

Boîte postale 575, Montréal

SACS SUCRE BLANCHIS

sans trou ni déchirure, \$3.60 la douz. Par paquets de 50 sacs, 27c chacun.

SACS EN COTON FLEURI

neufs, n'ayant jamais servi, une verge carrée, au moins 4 sacs appareillés pour être plus commodes, pour tabliers, robes, etc. \$4.32 la douz. Par paquets de 25 sacs, 34c chacun.

FIL A TISSER PREMIERE QUALITE

Fil à tisser en coton, bobines 1/2 lb.
 2/8 naturel \$1.05 la livre.
 2/16 naturel \$1.13 la livre.
SPECIAL pour achat de 100 livres: transport payé et
 2/8 naturel \$1.01 la livre.
 2/16 naturel \$1.06 la livre.
 2% taxe provinciale en plus.
 Satisfaction garantie ou argent remis.
 Prime gratuite avec tout achat de \$8.00 ou plus

FOYER D'ECONOMIE

Demandez notre catalogue gratis 1810, Parthenais — Montréal

VENTE 3 VGS \$1.00

Choix d'édréon ou broadcloth mercerisé bleu, blanc, rose, 36" de large, 3 vgs pour \$1.00. Coton uni ou imprimé, 3 1/2 vgs pour \$1.00. Demandez catalogue illustré (\$0.20) d'articles de pêche, quincaillerie, fil à tisser, Jersey à catalogues, fil à coudre, peinture (\$2.98 le gallon), montres, etc.

Mme I. Schaefer Ltée
 DRUMMONDVILLE, QUÉ.

COUPONS DE NYLON

Coupons de 2 à 10 vgs, couleurs assorties
 Paquet de 3 lbs. (25 à 40 vgs carrées), pour \$4.10
 Paquet de 6 lbs. (50 à 80 vgs carrées), pour \$7.25

FOYER D'ECONOMIE

1810, Parthenais - Montréal, P.Q.

VENTE DE COUPONS

GRANDS MORCEAUX DE LAINE pour couvre-pieds, 5 livres pour \$2.50. Petits morceaux, 5 lbs. \$1.50. **MORCEAUX DE COTON**, excell. qualité, pour couvre-pieds, 3 livres pour \$1.00. **MORCEAUX DE CORDUROY ET VELOURS** pour couvre-pieds, 3 lbs \$1.50. **LISIÈRES DE COTON** ou de **TRICOLLETTE** pour CATALOGNES, 100 livres pour \$11.00. **COUPONS** de rayonne, Jersey, gabardine, satin, etc., beaucoup à appareiller, grandeur 1 1/2 à 100 livres, pour \$12.00. **COUPONS DE NYLON**, couleurs mélangées, 1/2 - 1 vg. 10 livres pour \$6.00. **PLASTIQUE** d'excellente qualité, coupons 1 à 3 vgs., \$1.00 la livre (app. 7 vgs. carr.) Envoyez mandat postal \$1.00 (pour lots de 100 lbs. - \$5.00) balance C.O.D.
ROSE TEXTILES, 62 est, rue Mont-Royal, MONTRÉAL.

AUBAINE: Toutes sortes de fils à tisser: Bouclé, métallique, ratine, rayonne, lin, coton, etc. Boîtes de 10 lbs, valeur de \$18.00 pour seulement \$5.00. **FOYER D'ECONOMIE**, 1810, rue Parthenais, Montréal.

FEMMES — FILLES DEMANDEES

PERSONNE de 20 à 25 ans, désirant bon chez soi, demandée pour service domestique, 2 enfants, chambre seule avec radio et TV. \$16.00 par semaine, gratification \$200 après un an. \$250 après 2 ans. Références exigées. **DR NOEL BLAIS**, 290 boul. Montcalm, Granby, Tél. FR. 2-7773.

FILLE ou jeune femme demandée pour travail domestique dans belle maison située dans Côte St-Luc, toutes les commodités modernes, doit aimer les enfants. Chambre et bain privés. Excellent salaire. S'adresser à **Mrs. H. BRITTON**, 5650, Smart, Montréal.

BONNE MAISON

AIDE générale, compétente, légère travail de maison, pas de cuisine, pas de lavage. Ecrire indiquant âge, expérience, salaire désiré. **Mme. M. YAFFE**, 5200 Rosedale, Montréal, Qué.

HOMMES DEMANDES

POSITIONS disponibles au Canada, aux Etats-Unis, en Amérique du Sud, en Europe. Jusqu'à \$15,000. Voyage payé. Ecrivez à **EMPLOYMENT INFO. CENTER** Room C-40, 470 Stuart St., Boston 16.

HOMME sérieux, avec expérience, pour ferme laitière, sachant très bien utiliser travetuse, bon salaire. S'adresser à **J. ORIGENE DUBOIS**, Boucherville, Tél. OL. 5-3276.

POSITIONS DISPONIBLES

partout au Canada et aux Etats-Unis pour hommes et femmes de tout métier ou profession
 Prix à l'heure: jusqu'à
 Ouvriers \$3.70
 Electriciens \$4.00
 Chauffeurs de camions \$3.55
 Journaliers \$3.00
 Voyage et dépenses payées. Demandez votre blanc de demande d'emploi. Ecrivez à:
CENTRE D'INFORMATIONS POUR EMPLOI
 Boîte postale 41-12 — La Baie, P.Q.

MANUFACTURIERS portes et chasses, recherchent les services d'un contre-maître-tracteur, de débiteurs, opérateurs, assembleurs bien qualifiés. Position stable. **M. AUCLAIR, CHAMBLAY LUMBER CO.**, Fort Chambly.

MACHINES — OUTILLAGE

SILOS PREFABRIQUES: De 10 à 16 pieds diamètre, de 16 à 32 pieds de hauteur, en épave commerciale, et toit MANZARD en tôle galvanisée 26 ga; aussi, batteuses, épandeurs à fumier et à chaux, rouleaux à terre, banes de scie, etc. Demandez nos illustrations. **DESJARDINS LIMITEE**, St-André de Kam., P.Q.

CHAÎNES A PNEUS DE TRACTEURS, vélos, camions, automobiles. Chaînes de camions à moitié du prix régulier. Demandez nos prix. Agents demandés, S.V.P. répondre en anglais si possible. Cultivateurs, achetez vos chaînes directement d'un grossiste et épargnez de l'argent. **JACK WARD-DELL**, 1371, 3rd Ave East, Owen Sound, Ont.

MACHINE à puits artésien Bucyrus-Erie, équipements de 4 à 6 pouces de diamètre, \$3,000. Aussi creusage de puits, 6 à 10 pouces de diamètre. **ERIC AUCLAIR**, 43A, Jeannette, Ville Lemoyne, Qué.

ARROSEUSE à pompiers usagée, marque Beans, 800 livres de pression, capacité de réservoir 200 gallons. **R. LALONDE**, 4800, avenue du Parc, Montréal. Tél. CR. 1-3553.

TRACTEUR FORD 51 tout équipé, moteur remis à neuf, pour \$550. Presse Massey-Harris no 1, pour \$600. S'adresser à **ANDRE BERNARD**, Henryville.

TRAYEUSE deux unités et chaudière de rechange, marque Cockshutt, en bonne condition, 2 ans d'usage seulement. Moteur électrique 1/2 cv, tuyau pour 20 vaches. **ARMAND LEBEVRE**, Papineauville, cté Papineau, P.Q.

A VENDRE: pelle hydraulique pour tracteur International, modèle H. AM. S'adresser à **RAYMOND DESLAURIERS**, Belœil.

UN CAMION Chevrolet 2 tonnes 1945, en très bonne condition, 100 tonnes de foin no 1, \$601, Chemin St-Etienne, Ville d'Anjou. Tél. CL. 6-6645.

TRACTEURS Case Va, Ford 8 N, John Deere 40, tous remis à neuf avec chartrons, chargeurs à tracteurs et épandeurs usagés. Prix réduites. Tracteurs et presses à foin Case démonstrateurs et plusieurs autres machines à prix d'abaisses. **C. COMEAU**, vendeur Case, La Présentation, cté St-Hyacinthe, Tél. 31-4.

MACHINERIE de ferme usagée de toutes sortes à prix d'abaisses. **VICTOR LECLERC**, Grand Saül, N.B.

GROS ENCAN DE FERME

Il sera vendu par encan public, Lundi, le 6 avril, à 11 heures précises, à la ferme de

M. Laurent VILLENEUVE
 Route 8, entre St-Eustache et Lachute
 Paroisse de St-Augustin, P.Q.
 Les effets suivants, à savoir:

1 troupeau de vaches "Holstein" passé à l'épreuve du sang et de la Brucellose, 15 vaches à lait fraîches véloes ou véland dans le mois, 8 taureaux de 1 an, 1 boeuf de 2 ans, veaux 7 truies d'élevage avec petits ou à la veille d'en avoir. 1 tracteur "Ferguson" 1950, 1 tracteur "Ford" 1950, pont à tracteur sur caoutchouc, 2 roues et pneus à tracteur, 1 herse à ressorts hydraulique à tracteur "Ferguson", 1 herse à disques "Dearborn" à tracteur, 1 cultivateur sur roues, 1 semoiseuse de 13 disques "Cormick", 1 charrieuse "Ferguson", 1 herse à finir, 1 pelle niveleuse à tracteur, 1 épandeur d'engrais (2 ans d'usage) "International", 1 brock à fumer "Ferguson" (neuf), 1 moulin à foin 6 pieds "International", 1 râtelier de côté, 3 barres "Massey-Harris", 1 chargeur à foin "International", (3 ans d'usage), 1 wagon sur pneus "Cockshutt", 1 trailer léger et un autre lourd, 1 moulin à grain "Dion" 22-32 avec souffleur à grain (4 ans d'usage), 1 herse à gratin 6 pieds "International" (2 ans d'usage), 1 trayeuse complète 3 chaudières "De Laval", 1 scie à chaîne "McCulloch" (1 an d'usage), 1 petit banc de scie, 1 banc de scie ronde, 1 pelle à tracteur, 1 coupe-cornes à vaches, chaînes à tracteur, 1 séparateur 1,000 lbs "International", 8 bidons à lait de 8 gallons, 1 charrieuse à rigoles à tracteur, 1 paire de selières doubles, foin, grain, paille et une foule d'autres articles seront vendus. Comme il y a beaucoup d'articles à vendre, nous vous demandons de vous rendre à l'heure.

LES CONDITIONS DE VENTE: 5% comptant et 9 mois de crédit seront alloués avec billet conjoint et à la demande du propriétaire. — 2% d'escompte pour du comptant. L'encan aura lieu beau op mauvais temps

M. ARMAND CHARBONNEAU, Encanier licencié pour le district de Montréal et Terrebonne
 29, Saint-Louis - Tél. GR. 3-3337
 Saint-Eustache, P.Q.

PETITES ANNONCES

TRACTEUR Bolens Ride Master pour jardinage avec accessoires pour semer et planter. Planteuse à choux...

FORDSON Major diesel modèle 1955. 14 x 30 peinture neuve, très bon ordre. Tracteur Ford 1951...

A VENDRE: épandeur à fumier, semoir, arrosoir et arrache patates, semoir à disque et autres articles...

TRAVEUSE Surge au complet 2 chaudières, frigidaire De Laval, 15 bidons à lait. CONRAD ARCHAMBAULT, 141, St-François, Duvernay, Tel. NO. 1-2114.

CHARRUE 3 disques, cultivateur ou bouleverseur, semoir à patates et bié d'âne, semence à grain, wagon et moteur 1/2 force, 5 DEROME, Pont-Viau.

ON DEMANDE

ATTENTION CULTIVATEURSI ON DEMANDE 300 têtes de bétail à engraisser pour le bœuf - vaches, taureaux, bouvillons. Nous préférons des animaux gros et longs...

ACHETERAIS 30 vaches Jersey, devant être belles, saines et jeunes. ROMEO VADNAIS, Wickham, cité Drummond.

ACHETERAIS bois de pin sec 2" épaisseur, 10 à 11" largeur. Aussi chên femelle dansis. Age 12 mois à 24 mois. S'adresser à A. FONTAINE, 750, Hôtel-Dieu, St-Hyacinthe, Tel. PR. 4-4585.

POUSSINS - POULETTES CHAPON

4 semaines, \$35.00 le cent. Disponibles chaque semaine. Rock blancs et autres races lourdes idéales. "Faiseurs de profits éprouvés". \$1.00 d'acompte, la balance C.O.D. GODDARD CHICK HATCHERIES, Chatham, Ontario.

NOTRE SPECIALITE: poulettes pour la ponte, premier choix, race Light-Sussex; croisements N.H. X L.S., Leghorn X L. Sussex ainsi que poulettes Hy-Line d'un jour et en croissance pour livraison immédiate. Prix sur demande. COUVOIR COOPERATIF, St-Michel, Bellechasse, Tel. 281.

POUSSINS MONKTON

Toutes les races et croisements populaires pour les oeufs ou la chair. Nous avons des rapports splendides de clients de toutes les parties de la province de Québec et des Maritimes. Ecrivez aujourd'hui pour renseignements. MONKTON POULTRY FARMS, Monkton, Ontario.

POUSSINS - POULETTES. Vous aurez ce qu'il y a de mieux en commandant nos poussins Lignés pour la chair, Arbor Acres, 1ère génération; pour la ponte, Hy-Line. Aussi Leghorn blanches et Light Sussex. COUVOIR BOIRE & FRERES Wickham, cité Drummond.

CONSIDEREZ L'ELEVAGE CHEZ LES POUSSINS QUE VOUS ACHETEZ...

Profitez de plus de 30 années d'expérience dans l'élevage pour développer des lignées dont le rendement est garanti par la qualité supérieure des sujets dont elles sont issues. Les poussins Hillside provenant de nos propres sujets reproducteurs vous assurent une haute production à un coût assez bas pour vous permettre de faire le plus de profits possibles. Vous pouvez choisir parmi toutes les races et croisements comprenant la MOUNT HOPE "QUEENS". Ecrivez pour prix spéciaux de poussins démarrés. Toutes races, tous âges, deux semaines et plus. Dépt. M. Hillside Poultry Farm and Hatchery, New Dundee, Ontario.

POULETTES - 10 SEMAINES

Minorque X Leghorn, R.I. rouge, Rock blanche et autres races - \$65.00 le cent. Expéditions immédiates. Livraison garantie. \$1.00 d'acompte, la balance C.O.D. MAPLE CITY HATCHERY, Chatham, Ont.

COUVOIR COOPERATIF DE BATISCAN. Acheeteurs: commandez vos poussins et dindonneaux d'un couvoir certifié et approuvé. Dindonneaux: Bronzés à poitrine large, Blancs de Hollande, Beltsville blancs, lignée spéciale pour dindes de grill. Couvoir produisant le plus de dindes dans le Québec. Poussins de races les plus populaires - aucun réacteur à la première épreuve. Revue avicole gratuite à tous nos clients. Demandez nos listes de prix. Couvoir Coopératif de Batiscan, Batiscan-Station, cité Champlain, P.Q.

4c - Cochets race lourde - 4c Cochets Rouges X Sussex, Rouges X Rock et Rouges, \$4.00 le cent, poussins mélangés, \$13.50 le cent, poulettes \$28.00 le cent. YOUNG'S HATCHERY, R.R. no 2, Ridgetown, Ont.

COCHETS LOURDS 3c Chacun \$0.00 COCHETS de race lourde chaque semaine. Prix 3c chacun. Petite ou grosse commande livrée immédiatement. SCHUMMER QUALITY HATCHERIES LTD., Linwood, Ontario.

AVICULTEURS: Poussins de qualité contrôlée et garantie qui vous assurent des profits. Nous avons les races et les croisements les plus en demande sur le marché et à tout temps de l'année. Lignés à ponte: HY-LINE, Leghorn X Light Sussex, Lignés à chair: Vantress X Arbor Acres, Lignés à chair et à ponte: Light Sussex pur, R.I.R. X L.S. Choisissez la race qui vous convient et demandez notre liste de prix. COUVOIR VAUDREUIL ENRG, Gaston Ringnet, Prop., C.P. 406, Dorion, Qué. Tél. 3530.

ACHETEZ LES POUSSINS SCHUMMER

Honegger, pondeuses championnes des Etats-Unis, Leghorn Shaver, Rouges Warren et meilleures races croisées pour la production des oeufs. Pas d'écllosion de poussins de grill. Livraison en vis garantie 100 p.c. partout. 1939 - 125 clients - 25,000 poussins. 1958 - 2,700 clients - 1,250,000 poussins. Demandez aujourd'hui même le catalogue gratuit et la liste de prix. SCHUMMER QUALITY HATCHERIES LTD., Linwood, Ont.

"SPECIALISTES" de la ponte. Les poulettes Ames In-Cross donnent extrêmement satisfaction par leur forte ponte soutenue dans tous les poulaillers canadiens. Ecrivez pour détails complets et rapides, en français, à FRED W. BRAY, LIMITED, 122 John Street North, Hamilton, Ont.

POULETTES DEMARREES

12,000 poulettes Leghorn Hanson Super Nick élevées par Kelterborn pour livraison à 16 semaines en avril ou à 20 semaines en mai. Débécquées, en parfaite santé, élevées sur notre propre ferme et offertes à l'inspection. Aussi 2,000 Leg X (SXR) du même âge. Les pondeuses Hanson sont de grandes productrices dans tous les pays. 47 années d'élevage scientifique - 20 records mondiaux - 52 concours majeurs remportés - en 1957, plus haute production aux Etats-Unis - 297 oeufs en 37 jours. En 1958, plus haute production des épreuves d'Allemagne - 283 oeufs.

AUSSI POUSSINS

Leghorn Hanson Super Nick tel que décrit ci-dessus. Rouge X (SXR) - Sus X Rouge - Leg X (SXR). Ces derniers sont calmes, faciles à garder et forment de vigoureuses et merveilleuses pondeuses de gros oeufs à coquille ferme. 8,000 poussins sur votre propre ferme. KELTERBORN POULTRY FARMS Ltd., Milverton, Ont.

AVICULTEURS: Nous pouvons vous fournir des poussins certifiés de races reconnues pour la ponte. Leghorn Blanc \$2; Light Sussex \$4. Poulettes en ponte \$2.25. 10% d'acompte avec commande. COUVOIR CERTIFIE ANT. GIRARD Ste-Perpétue cité Nicolet, Qué.

"LES POUSSINS Bray font l'affaire!" Plusieurs aviculteurs du Québec ont eu l'occasion de dire cela au cours des trente-cinq années passées. Voyez votre représentant de Bray le plus rapproché ou écrivez directement à FRED W. BRAY, LIMITED, 122 John Street North, Hamilton, Ont. pour renseignements complets en français.

SOYEZ prêt pour l'automne lorsqu'il y a une grande différence entre les prix des gros et des petits oeufs, en commandant dès maintenant les grosses pondeuses K-137 Kimberchicks. Elles ont bonne viabilité et démontrent une résistance relativement bonne à la leucocis. Leurs oeufs sont de bonne qualité à l'intérieur et la coquille est forte, ce qui signifie moins d'oeufs craqués. Incubons autres races populaires à ponte, races à deux fins, races à griller de première génération. Dindes (à rôti et à griller). Porcs, taches bleues, gros Noirs anglais et Landrace. Bétail accrédité Aberdeen Angus. Catalogue. TWEDDLE CHICK HATCHERIES LIMITED, Fergus, Ontario.

RHODE ISLAND ROUGE NEUHAUSER

Lignée pure "Crooks Farm", bon em-plumage, gros oeufs bruns uniformes, pondeuses à l'année longue, poussins disponibles dès maintenant. Aussi Rock barré "Bishop"; Sussex "Smith"; New Hamps "Bitter"; Rock de Colombe; Leghorn brune, Minorque noire, Orpington chamolis; Wyandotte blanche et plusieurs autres races pures et croisements. Ecrivez aujourd'hui pour la nouvelle liste de prix illustrée. NEUHAUSER HATCHERIES, Essex, Ontario.

POULETTES - 4 SEMAINES

Commandez vos poulettes de 4 semaines d'un couvoir appuyé par plus de 30 ans d'expérience dans l'élevage. White Rock, Rouge X Sussex, Rouge X Rock, Light Sussex, Rhode Island rouge et Rock barré - \$38.00 le cent. Leghorn blanche, Rouge X Leghorn et Minorque X Leghorn - \$44.00 le cent. Acheetez ce qu'il y a de mieux à meilleur compte. \$1.00 d'acompte, la balance C.O.D. MAPLE CITY HATCHERY, Chatham, Ontario.

SPECIAL!

POULETTES EN CROISSANCE Nous sommes les plus anciens éleveurs de races à ponte du Canada. Nous offrons des poulettes Leghorn blanches, Rouges X Leghorn, Minorques X Leghorn, Rock barrées, Rouges X Rock, Rock blanches, Columbia Rock, Light Sussex, Rouges X Sussex et Rhode Island rouges. 2 semaines \$38.00; 4 semaines \$48.00; 6 semaines \$56.00 le cent. Livraison en vis garantie 100%. \$1.00 d'acompte, la balance C.O.D. Commandez tôt. KENT HATCHERY, Chatham, Ontario.

CHAPON

Nous sommes en mesure de vous offrir des chapons de 4 semaines. Tous de races lourdes, \$33.00 le cent. Arbor Acre White Rock, \$40.00 le cent, 10% comptant, balance C.O.D. MAPLE CITY HATCHERY, Chatham, Ontario.

POULETTES \$16.00 le 100

Poulettes Rock blanches. Des milliers disponibles chaque semaine. Commandez tôt et profitez de ce prix spécial. Satisfaction garantie. \$1.00 d'acompte, la balance C.O.D. SEXING DEPOT, Chatham, Ontario.

Nous produisons à l'année des poussins qui vous conviennent dans les races suivantes: ARBOR ACRES et WHITE MOUNTAINS, toutes deux de première génération. De ces produits nous sommes en mesure de vous garantir les meilleurs résultats. - COUVOIR DRUMMOND CERTIFIE, 22 boul. Bernard, Drummondville, Qué.

50 POUSSINS GRATIS

Nous avons le meilleur choix de poussins pure race. Nos poussins sont de races pures, en bonne santé, gros, forts, vigoureux, provenant de troupeaux inspectés, approuvés ou certifiés et ayant subi l'épreuve du sang, ayant à leur tête des reproducteurs R.O.P. ou de descendance R.O.P., étant reconnus pour la ponte de gros oeufs de 24 à 22 onces par douzaine. Poussins mélangés garantis, à peu près 50% poulettes et cochets. Demandez notre liste de prix 1959. - WILFRID LEFEBVRE, 2025, Amherst, Montréal.

PRODUISEZ PLUS D'OEUF PLUS ECONOMIQUEMENT

Vos oeufs coûtent moins cher par douzaine avec les poussins Big-4 élevés scientifiquement. Vous obtenez des oiseaux dont le rendement a été prouvé, avec une grande viabilité au poulailler et une grande efficacité de conversion des aliments. Toutes les races et croisements comprenant la MOUNT HOPE "QUEEN" Ecrivez pour prix spéciaux de poussins démarrés. Toutes races, tous âges, deux semaines et plus. Dépt. P., Kitchener Big-4 Hatchery, 1081 King St. East, Kitchener, Ontario.

ROCK BARRÉ NEUHAUSER

Lignée pure "Bishop", ponte élevée et soutenue, oeufs de bonne grosseur, oiseaux à double fin préférés pour troupeaux de ferme; aussi "Blue Diamond", produite par un croisement de Rock blanche et plusieurs autres races pures et croisements. Poussins disponibles pour livraison immédiate. Ecrivez pour la nouvelle liste de prix illustrée. NEUHAUSER HATCHERIES, Essex, Ontario.

VOTRE MEILLEUR ACHAT DES MEILLEURS POUSSINS...

Toutes les races et croisements provenant des meilleurs sujets reproducteurs. Poussins non-sexés \$12.40; poulettes lourdes \$21.90; poulettes légères \$26.95; poulettes White Rock \$9.90; cochets lourds \$2.90. Poussins démarrés de tous âges. Ecrivez pour liste spéciale de prix. Galt Chickeries, Galt, Ontario.

REMEDES

MALADIES RESPIRATOIRES DU CHEVAL

Envoyez immédiatement le soufflé, la toux et la gourme de votre cheval par l'emploi du nouveau traitement "Pidard" amélioré. Très important de spécifier approximativement le poids de l'animal \$2.00 port payé. Adressez-vous à THS-L. GIRARD, V. Spécialiste des maladies respiratoires St-Felicien, Cité Roberval, Qué. Agents demandés

PREVEZ L'ANEMIE DES PORCS

Traitement sûr, efficace et économique de l'anémie des porcelets. 25c. chaque injection de fer. FERROVET. Voyez votre vendeur ou écrivez à K-VET LABORATORIES LTD., Galt, Ontario.

SOUFFREZ-VOUS D'HERNIE ?

Soulagement et confort. Pas de courtoilage-sangle. Pas d'élastique. Pas d'aider. Ecrivez à Smith Manufacturing Co., Dept 200 Preston Ontario

RHUMATISME

Vous avez tout essayé sans succès - Pourquoi ne pas essayer le remède le plus efficace et le moins dispendieux? - Pour \$1.00, nous vous expédierons par la poste 5 paquets d'une once de graine de céleri indien (quantité suffisante pour un mois) avec les directions complètes en français sur chaque paquet. LES SEMENCES LAVAL, 450, Boul. Labelle, L'Abord-J-Pouffe, Qué.

LA BERNARDINE

MERVEILLEUSE TISANE préparée par les Pères Cisterciens pour maladies de l'estomac, de l'intestin, du foie, de la peau, \$1.25 la boîte. ABBAYE DES PERES CISTERCIENS, Rougemont, Qué.

ETES-VOUS ennuyé par les maladies de la peau? Essayez Tyl-A-Tar Cream pour soulagement rapide de l'eczéma, de la psoriasis, d'éruption. \$2.50, \$4.50, C.O.D. ou mandat-poste. TY-LIN MEDICAL PRODUCTS, Dept. DC, B.P. 53, Don Mills, Ontario. Catalogue gratuit de remèdes.

SERVICES

POUR APPRENDRE la réparation des montres ou pour faire réparer votre montre: INSTITUT D'HORLOGERIE DU CANADA LIMITEE, 4379, St-Hubert, Montréal.

TERRES A LOUER

BELLE terre à louer à bonnes conditions. Ecrire à 630, boulevard Dollard, Outremont ou téléphoner le soir à CR. 9-3531.

TERRES A VENDRE

Essayez \$495 "Cash"

Belle et bonne ferme, avec ou sans matériel (moderne et complet). 200 acres dans la meilleure région d'élevage du Québec, Située à Dupuy (Abitibi O.) Rg 9, moins d'un mille du village. (Beurrerie, Coopérative, Eglise, Couvent-Ecole, Chemin de Fer, Docteur, etc.) TERRES, 2 GRANGES, MAISON: PLEIN PRIX - \$5,950. Versement comptant: seulement environ \$495.00. Propriétaire: Jean Wauthy, 3, Deroussy, Ste-Thérèse de Blainville, P.Q.

SAINT-HERMAS, (Deux-Montagnes), église à 1/2 mille, 100 arpents, culture maraichère comprise, bétail (40), roulant, etc. Lait à Montréal. ARMAND GIROUX, Tél. 995-21.

TERRE A VENDRE, 1 mille de Lachute, sur la grande route, 75 arpents cultivables. S'adresser à DENIS FOUCAULT, St-Hermas, Tél. 997-8-2.

TERRE A VENDRE d'une superficie de cent arpents située au Grand Rang St-Thomas-d'Aquin sur route d'Asphalte, à 1 1/2 mille de Danville, près de St-Hyacinthe. LUCIEN MICHON, G.R. St-Thomas-d'Aquin.

TERRES de choix à vendre, à différents prix, contrat de lait à Montréal avec ou sans roulant, dans les comtés de Deux-Montagnes, Argenteuil, Terrebonne. S'adresser à PAUL LALANDE, 359, avenue Létourneau, Montréal.

BONNES TERRES à vendre. Peuvent porter vingt vaches en montant. Ecole centrale jusqu'à la neuvième année et couvent jusqu'à la onzième année. Bonne routes. Prix très raisonnables. Ecrivez ou téléphonez au secrétaire-trésorier de la municipalité, Paquetville, cité Compton, P.Q.

TERRE à vendre, 100 acres cultivables avec ou sans roulant, 17 vaches Holstein, eau en abondance, bonnes bâtisses, tracteur neuf. S'adresser à JACQUES GAUTHIER, Caledonia Springs, Ontario. Tél. Alfred 608-15.

TERRE à vendre, érablière équipée de 700 à 1000, bois de service divers, grange. Route 22, ALBERT FAGNANT, St-Guillemme, cité Yamaska, P.Q.

TERRE à vendre, 90 arpents, bonne terre franche, bien bâtie, bons puits, bon ordre, avec ou sans roulant, 29 bêtes à cornes. G. COMEAU, St-Jean-Baptiste, Rouville, Qué.

TERRE à vendre, 155 arpents, bien bâtie, située à 12 arpents de l'école, 2 milles de la route nationale. FLORENT ST-GERMAIN, Yamaska, P.Q.

TERRES DEMANDEES

ACHETERAIS terres à bois ruinées, 75 à 100 milles de Montréal. Aussi terres à bois mou pour coupe de bois. Ecrire CASIER 45, 1145, Bernard ouest, Montréal

TERRES non bâties demandées, dans la région de Drummondville. Ecrire à Case 45, 1145, Bernard Ouest, Montréal.

AVIS aux cultivateurs intéressés à vendre leurs terres. Ecrire à J. D. VEZINA, 8545, rue des Belges, Montréal.

La clef des champs...

(Suite de la page 3)

en souffre plus particulièrement ne font pas exception. Leurs rapports agricoles fourmillent de formules et d'expressions telles que "garantie de prix", "fonds de pérequisition", "prime à la production nationale", "prime à l'exportation", "paiements d'appoint", "paiements de compensation" en plus du cours national ou des cours à l'exportation et ainsi de suite.

Enjeu: bien général

Quelles raisons apporte-t-on pour justifier pareille ligne de conduite? Le bien général ou un meilleur équilibre de l'économie nationale. Etant donné la disparité des revenus agricoles et ceux des autres secteurs de la société, on considère que des mesures de protection à l'agriculture servent l'intérêt collectif.

L'intérêt de l'industrie tout aussi bien que celui de l'agriculture, l'"habitant" étant comme individu l'un des plus gros consommateurs de produits industriels. On considère en effet que l'agriculteur du continent nord-américain achète pour une valeur de \$3 au moins chaque fois que le citadin achète pour \$1. Grosso modo, ça voudrait dire qu'un cultivateur fournit du travail à trois ouvriers tandis que le citadin n'en emploie qu'un.

Devant ces ramifications du soutien des prix agricoles - ramifications s'étendant à des sphères d'activité qu'on ne soupçonnerait pas - il y a lieu d'être surpris de vives critiques partant des milieux industriels et bien davantage des remarques désobligeantes formulées, non par des groupements ouvriers peut-être, mais par certains ouvriers pris un à un.

Sols fertiles...

(Suite de la page 12)

Une bonne moyenne des revenus bruts totaux pour une telle ferme peut être de l'ordre de \$9,000 dollars. Lorsque le fermier aura déduit de ce montant ses frais fixes ci-haut mentionnés et ses frais d'exploitation (moulées, engrais, etc.) il pourra difficilement compter sur un salaire dépassant les \$2,000 ou \$2,500 dollars au taux actuel de rendement à l'arpent de nos principales récoltes (moyennes 1958) et des rendements des vaches transformant partie de ces récoltes. Est-ce qu'on peut dire que \$2,000 à \$2,500 dollars est un salaire décent pour un père de famille en 1959? Ce salaire lui permettra-t-il de subvenir aux besoins de sa famille: nourriture, habillement, instruction, maladie, assurances sur la vie, etc? et se ramasser un petit pécule garantissant une certaine sécurité pour les vieux jours?

La terre, le sol, matière vivante et réservoir de la nourriture de l'homme possède-t-elle la fertilité nécessaire permettant à son propriétaire - exploitant d'en vivre d'une façon décente? Comme l'industriel qui voit son revenu insuffisant, le fermier devra organiser son affaire en vue d'obtenir, a) une plus forte Production à l'Unité (végétale et animale) et, b) réduire ses dépenses d'exploitation en fournissant à ses troupeaux des nourritures à un coût plus bas. Tout est là. Nous devons réduire nos coûts de production: lbs de lait, minot de grain, sac de patates, cagot de légumes, haril de pommes, lb de chair animale, doz d'oeufs, Sols fertiles... récoltes abondantes...

(à suivre dans 15 jours) L. P. THIBODEAU

Activités des...

(Suite de la page 9)

de l'invité d'honneur, on y remarquerait aussi la présence de M. Alphonse Doré, gérant de la coopérative, et de M. André Thibierge, organisateur de la Fédération de l'U.C.C. du Saguenay.

Après le mot de bienvenue du président, le secrétaire de l'organisme, M. R. Fortin, fit la lecture du procès verbal et du rapport financier.

M. G. Lavoie présida alors à l'élection des administrateurs pour la présente année. Les officiers élus sont: MM. A. Boudreault, R. Jean, M. Beaumont, V. Gagnon, J. Gobeil, A. Poivin, R. Tremblay, L. Grondin et R. Guéhen. M. Boudreault fut réélu président, M. Jean élu vice-président et M. Fortin agira comme secrétaire.

Le conférencier fut remercié par M. André Thibierge, organisateur syndical de la Fédération de l'U.C.C. M. Thibierge prononça lui-même une allocution et souligna l'importance pour les cultivateurs d'avoir un syndicat de l'U.C.C. actif, et que le meilleur moyen encore d'atteindre cette fin c'était de tenir des assemblées régulières et bien préparées, une participation soutenue des membres et un conseil d'administration toujours en alerte.

St-Méthode

Il n'y a aucun doute que la situation financière du Syndicat des Produits laitiers de St-Méthode s'est améliorée légèrement au cours du dernier exercice financier. Un montant de \$72,772.99 figure dans la colonne actif, tandis que les ventes se sont chiffrées à \$112,090.59 réparties comme suit: ventes de fromage \$68,165.67 et ventes de beurre \$43,924.92.

Il a été proposé que le capital social, tel que suggéré par la Mutuelle-Vie de l'U.C.C., soit assuré à cette dernière et que ce même capital de \$200.00 soit porté à \$300.00 sans intérêt, tout en laissant la liberté à chacun de placer ce dernier \$100.00 avec intérêt. A été résolu encore qu'un dixième d'un pour cent soit versé à l'U.C.C. pour fins de propagande.

Il a été aussi décidé à l'unanimité pour le charroyage du lait que le syndicat remette aux membres tout le trop-perçu, y compris les sous-produits après une réserve administrative de 15% et que chacun organise lui-même son transport.

Activités Coopératives

La Centrale laitière en plein progrès à la S.C.A. de St-Jérôme

Même après une année incomplète d'activités financières, la Centrale Laitière de St-Jérôme réussit un chiffre d'affaires assez imposant de \$234,595.93. La fabrique, pouvons-nous dire, est en train maintenant de s'établir sur des bases solides, et cela dû principalement à une bonne administration et à la coopération de ses membres. La lecture du bilan a aussi démontré que l'entrepôt a fait un chiffre d'affaires de \$135,986.24.

Il est bon de noter encore que le capital social souscrit se chiffre à \$34,000.00. La ristourne à la Fabrique ne sera déclarée que lorsque l'année financière sera terminée. A l'Entrepôt, les trois pour cent de ristournes déclarées ont été empruntés aux membres pour une période de dix ans au taux de 5%.

A cette assemblée générale et annuelle, qui réunissait plus de quarante personnes, tenue sous la présidence de M. P.-E. Maltais, nous remarquons la présence de MM. Busque, représentant de la Fédérée, C. Tremblay, de la Chaîne Coopérative du Saguenay, L. Lafortune de l'U.C.C. et J.-L. Maltais représentant de l'Economie Rurale.

L'élection qui eut lieu donna les résultats suivants: M. Paul-Emile Maltais, président, M. Ulysse Duchesne, vice-président et M. Thomas-Louis Fortin, secrétaire-gérant. Les autres directeurs élus sont: MM. Jean-Charles Mathieu, Gérard Doré et Maurice Girard.

Au cours de l'Assemblée il a été préposé qu'un dixième de un pour cent soit versé à la Fédération de l'U.C.C. du Saguenay, pour fin de propagande éducationnelle.

Il a été préposé de réunir en avril tous les cultivateurs pour une assemblée de fabrique, et en été, d'organiser un voyage genre pique-nique, soit aux abattoirs, soit à la Ferme.

Au Syndicat coopératif de Bagotville

Le Syndicat Coopératif de Bagotville a terminé l'année financière avec un actif de \$52,112.28 et a réalisé un chiffre d'affaires de \$89,247.30.

Le Conseil d'Administration pour l'année 1959-60 sera composé des directeurs suivants: MM. A. Simard, R. Bouchard, D. Bouchard, J.-P. Larouche, P. Tremblay, E. Lavoie, J. Perron, D. Duchesne et L. Simard. Ont été nommés membres de l'exécutif M. E. Lavoie, président, M. A. Simard et M. D. Duchesne.

Ristourne d'environ \$13,275.00 aux membres de la S.C.A. de Sainte-Croix

Comparé aux ristournes payées l'an dernier, ce montant représente une augmentation d'environ \$4,192.00. C'est là un signe évident des progrès réalisés dans les activités économiques de ce syndicat coopératif et qui ne peut qu'encourager ses membres dans la voie de la coopération.

Plus de cinquante cultivateurs et autres personnes étaient présents à l'Assemblée Générale et annuelle du Syndicat Coopératif Agricole de Ste-Croix. Notons en particulier la présence de M. Joseph Bouchard, président de la Chaîne Coopérative du Saguenay, et de M. Léo Lafortune, représentant de l'U.C.C.

A part la lecture du bilan pour l'année financière finissant au 31 décembre 1958, il y eut élection des directeurs au conseil d'administration pour l'année 1959-60. M. Thomas-Eugène Tremblay assumera encore cette année la tâche de président, M. Adélaré Dallaire, celle de secrétaire-gérant, et M. Antoine Côté, agira comme vérificateur. Les autres directeurs élus sont: MM. Benoit Côté, Jo-

seph Langevin, Charles Lavoie, Ulysse Potvin et Adélaré Lapointe.

Au bilan, nous retrouvons un actif de \$80,194.40 et nous constatons que le chiffre des affaires globales de l'année est de \$304,637.31, laissant un trop-perçu de \$20,652.16.

Un dixième d'un pour cent des chiffres d'affaires a été voté à l'unanimité pour la propagande et la publicité; le même montant a été aussi voté pour la technique agricole.

Actif de \$54,000 à Saint-Eugène

A l'occasion d'une soirée sociale organisée par la Société Coopérative Agricole de St-Eugène, M. C. Tremblay, agronome de la Chaîne Coopérative du Saguenay a parlé de deux sujets qui ont vivement intéressé les cultivateurs présents: le transport des animaux et le service des viandes, M. L. Lafortune, agronome atta-

ché à la Fédération de l'U.C.C. du Saguenay, a surtout insisté de son côté sur l'importance de l'information des cultivateurs.

Cette soirée sociale faisait suite à l'Assemblée Générale annuelle de la Société Coopérative Agricole de St-Eugène qui s'est tenue dans la même journée. Il y eut entre autre à cette assemblée l'élection des directeurs du Conseil d'Administration. Ont été élus pour le prochain terme: MM. J. Otis, G. Gagnon, M. Laforest, A. Bouchard et L. G. Imbeault.

La lecture du bilan pour l'année 1958 révéla une situation financière des plus encourageantes pour les sociétaires. En effet, l'année s'est terminée par un actif de \$54,020.33, et le chiffre des affaires globales, comprenant les opérations de la fabrique et du magasin, s'est monté à \$186,987.01. De ce montant il a été résolu qu'un dixième d'un pour cent soit versé à l'U.C.C. pour la propagande, et qu'un montant égal soit aussi alloué pour les services de la technique agricole.

Une ristourne d'environ \$2,928.30, a été déclarée. A noter que le trop-perçu de l'année a été de \$6,290.34.

La coopération en progrès à Thurso

L'action coopérative s'affirme de plus en plus chez les cultivateurs de Thurso, comté de Papineau, où la société coopérative agricole, qui opère une usine laitière, une meunerie et un département de consignment d'animaux de boucherie, a réalisé un chiffre d'affaires de \$1,069,516, laissant des trop-perçus pour une somme de \$15,922.

Commentant élogieusement le rapport des opérations, M. M. Ste-Marie, agronome-inspecteur des coopératives de la région, a précisé que le volume d'affaires de la buanderie figure pour 48.7% la meunerie 34.6% et les consignations d'animaux de boucherie 16.7%. C'est un progrès sur l'année précédente dont les sociétaires doivent être satisfaits.

Les directeurs élus pour le terme 1959 sont: M. E. Baby, président; M. G. Jean, vice-président; MM. R. et Emile Baby, L. Leduc, L. Lalonde et J.-M. Blais. Le secrétaire-gérant, M. E. Duguay est maintenu à son poste.

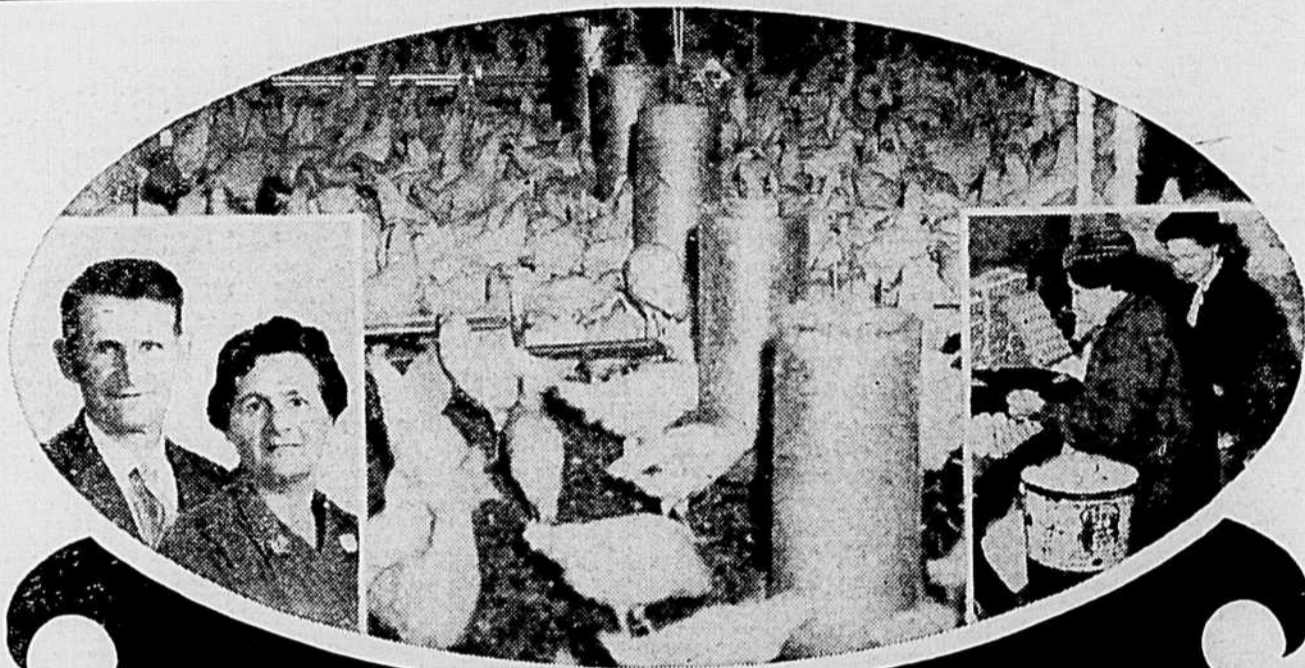

"TOUS LES AVICULTEURS devraient employer la

SUPER MOULÉE DE DÉBUT SHUR-GAIN"

...déclare M. Elie Boivin, aviculteur de Martinville, comté de Compton, P.Q., qui précise: "Il y a quelques années, nous avons adopté le programme d'alimentation SHUR-GAIN. Les résultats ont dépassé la moyenne. Le 17 décembre 1957, nous avons acheté 2750 poussins, ce qui, avec le surplus accordé par le couvoir, nous a donné 2879 sujets. Sept semaines plus tard, il nous restait encore 2842 poussins de première classe!" On ne saurait trouver une plus belle preuve de l'efficacité de la Super Moulée de Début SHUR-GAIN pour poussins!

Un autre aviculteur, M. Léo Giard, de Contre-

coeur, comté de Verchères, P.Q., déclare: "Pour commencer, je donne à mes poussins de la Super Moulée de Début SHUR-GAIN et du Ravigoteur, au besoin. Le 16 décembre, j'ai commencé avec 1200 poussins provenant d'un croisement de Leghorn et Sussex. La mortalité, actuellement, n'atteint pas 1%. Par ailleurs, avec mon dernier troupeau de 1900 pondeuses, j'ai eu un rendement moyen de 75% avec un profit mensuel de 25¢ par poule, soit \$475.00 par mois! Je recommande fortement les moulées SHUR-GAIN pour pondeuses."

3 RAISONS DU SUCCÈS OBTENU avec la Super Moulée de Début SHUR-GAIN

- **RENDEMENT PLUS ÉLEVÉ** qui entraîne une croissance rapide et uniforme, un plein développement de l'ossature, un plumage abondant et une mortalité réduite au minimum. Cela est dû à une plus forte teneur en protéines, vitamines, minéraux et calories.
- **ÉCONOMIE** résultant du fait que les moulées SHUR-GAIN sont fabriquées localement et vendues sans intermédiaires, ce qui réduit les frais de manutention, de transport et de distribution.
- **FRAÎCHEUR** due à ce que les moulées SHUR-GAIN sont fabriquées presque "au jour le jour" pendant la saison d'élevage. Et l'expérience a démontré que les poussins profitent mieux s'ils sont nourris d'une moulée fraîchement préparée.

SUPER MOULÉE DE DÉBUT

SHUR-GAIN

POUR POUSSINS

VOTRE MEUNERIE LOCALE

SHUR-GAIN

CENTRE D'ALIMENTATION ÉQUILIBRÉE

Les moulées SHUR-GAIN sont fabriquées par votre meunerie SHUR-GAIN locale sous licence CANADA PACKERS