OTTAWA LE SENAT
LE SÉNAT — BIBLIOTHÈQUE
SALLE DE LECTURE
6-12-47

LE "SOLEIL"
est lu dans 100% des familles canadiennes-françaises de Québec

LE SOLEIL

Le quotidien ayant le plus fort tirage dans la ville et le district de Québec

Prévisions atmosphériques
Régions de Québec, Lac St-Jean et Côte-Nord: Beau avec peu de changement.

67e ANNEE — No 95 TIRAGE ... B. C. QUEBEC, MERCREDI 21 AVRIL 1948 PRIX: TROIS CENTS

Volte-face des communistes italiens

Escarmouches entre marins des Grands Lacs

Conflit entre deux unions de marins — Navire lapidé et bataille entre matelots — Bombes dans un bureau de l'Union des marins à Thorold, Ont.

Toronto, 21. (PC) La dispute de juridiction entre l'Union des marins canadiens (C.M.T.) et l'Union canadienne des marins des Grands-Lacs (ind.) suscite des actes de violence le long des canaux des Grands-Lacs.

Des partisans de l'Union des marins canadiens ont bombardé de roches le fréteur "J.-A. France" dans le canal Welland. Le capitaine J.-A. Austin a été blessé. Le fréteur a pu finalement quitter le canal. Six membres de l'équipage du fréteur "Superior" ont laissé le navire à Amherstburg, en Ontario. Ils appartenaient à l'Union canadienne des marins des Grands-Lacs. Le reste de l'équipage avait déjà été forcé d'abandonner le navire à Windsor par les membres de l'union rivale armés de bâtons et de matraques. A Toronto, les policiers ont dispersé un groupe de membres de l'Union des marins canadiens cherchant à faire vider le navire "Glenelg" par l'équipage formé d'hommes de l'autre union.

Deux bombes de fabrication domestique ont été jetées hier soir à travers une fenêtre du bureau des officiers de l'Union des marins canadiens, à Thorold. Un léger incendie éclata mais personne ne fut blessé.

COMPAGNIES BLAMEES

Ottawa, 21. (PC) Une commission d'enquête sur les différents industriels a déclaré, dans un rapport livré hier, que les deux compagnies de navigation des Grands Lacs ont employé "les plus mauvaises armes que des embaucheurs pouvaient utiliser" dans une querelle avec une union.

Les compagnies en cause sont la Colonial Steamship Ltd., et la Sarnia Steamship Ltd. Elles sont en dispute avec l'Union des marins Canadiens.

Le rapport de la Commission, composée de Leonard W. Brockington, président, et J.D. McNish, a été rendu public par l'hon. H. Mitchell, ministre du travail.

Le rapport dit: "Nous sommes unanimes à déclarer notre croyance que la défiance vis-à-vis de la loi existante, l'infraction à l'entente faite, et leur défaut de remplir les promesses faites par ces compagnies au gouvernement, sont une menace sérieuse pour la pratique reconnue de la conciliation du travail, et sont de plus les plus mauvaises armes qu'aucun embaucheur peut employer dans une dispute avec des représentants d'ouvriers légalement organisés".

CONFLIT ENTRE MARINS SUR LES GRANDS LACS: Le conflit de juridiction entre l'Union des Marins canadiens (C.C.T.) et l'Union canadienne des marins des Grands-Lacs de J.-A. (Pat) SULLIVAN a suscité divers incidents le long de la voie maritime intérieure du St-Laurent. Dans l'un de ces incidents, à Thorold, Ont., sur le canal Welland, des membres de l'Union des marins canadiens ont lancé des pierres hier soir sur le fréteur "J.-A. France", blessant le capitaine J.-A. Austin. Le fréteur a pu toutefois partir avec sa cargaison. On voit ici un groupe de piqueteurs faisant le guet sur le quai près de ce navire de la Sarnia Steamship. Les marins accusent cette compagnie d'avoir violé son contrat avec l'union. (Central Press)

Tous les chefs politiques s'unissent et font l'éloge de Mackenzie King

Les représentants de tous les partis rendent hommage au chef libéral qui a dirigé les destinées du Canada plus longtemps qu'aucun autre homme d'état dans tout le Commonwealth britannique — M. King accepte cet hommage avec modestie.

Ottawa, 21 (Par Paul Paradis). — Tous les partis se sont joints aux Communes, hier après-midi, pour signaler le fait que le Canada possède actuellement un premier ministre qui a dirigé les destinées de son pays plus longtemps qu'aucun autre homme d'Etat dans tous les pays du Commonwealth britannique.

Lorsque le premier ministre Mackenzie King fit son entrée en Chambre au début de la séance, tous savaient qu'il venait d'égaler le record établi en Grande-Bretagne il y a deux siècles par Sir Robert Walpole, qui dirigea le gouvernement britannique un total de 7620 jours, du 3 avril 1721 au 11 février 1742, et un tonnerre d'acclamations retentit.

Les éloges des porte-parole de l'opposition ont été aussi vifs que ceux du ministre de la Justice, M. J.-L. Ilsley, et du secrétaire d'Etat aux Affaires extérieures, M. Louis St-Laurent, qui ont tous deux vu dans cet événement une preuve de la stabilité du peuple canadien et de son adaptabilité au régime parlementaire.

Après les discours des porte-parole de l'Opposition, le député de Témiscouata, M. J.-F. Pouliot a dit qu'il trouvait leurs discours admirables parce qu'ils prouvaient que M. King a de bons amis parmi ses adversaires.

Dans son bref discours, le premier ministre s'est humblement appliqué à faire rejaillir sur le Canada le record qu'il venait d'établir, disant qu'un record semblable donne à un monde divisé par l'éternelle lutte entre la démocratie et la tyrannie la preuve que, pour obtenir et conserver le pouvoir dans un pays libre, il n'est pas nécessaire d'être un surhomme ou un dictateur.

LES HOMMAGES

En qualité de plus ancien membre du cabinet après M. King, le ministre de la Justice, M. J.-L. Ilsley, a été le premier à prendre la parole après les acclamations libérales. Il dit que le premier ministre vient d'atteindre une autre étape dans sa remarquable carrière, et lui offre les félicitations de ses partisans politiques de la Chambre et de tout le pays. Le fait que M. King a pu garder son poste aussi longtemps est une preuve de ses qualités personnelles, et c'est aussi un indice de la stabilité de notre peuple et de la facilité avec laquelle il s'est complètement adapté aux institutions britanniques.

M. John MacNicol, conservateur de Toronto-Davenport, annonce que son chef l'a chargé de parler au nom des conservateurs.

S'exprimant avec une émotion visible, M. MacNicol dit que sa propre mère et la mère de M. King étaient des amies intimes à Toronto, et que sa mère lui parlait souvent de M. King. Il termine en formulant le voeu que le premier ministre jouira de longues années de repos après sa retraite.

En félicitant M. King à son tour, le leader de la C. C. F., M. M. J. Coldwell, dit que le souvenir du premier ministre actuel subsistera longtemps pour bien des raisons, dont la principale est que, sous son règne, le Canada a grandi et est vraiment devenu une nation.

Le porte-parole du Crédit-Social, M. J. Blackmore, rend hommage à M. King en doutant que sa retraite soit prochaine. Personne ne connaît l'avenir, déclare M. Blackmore, et il est possible que le premier ministre soit appelé à rendre encore de grands services à son pays.

M. LOUIS ST-LAURENT

Le secrétaire d'Etat aux Affaires extérieures prend la parole en français pour offrir au premier ministre "un hommage d'admiration, d'affection, de gratitude et de voeux sincères en ce jour où la durée de ses

(Suite à la page 23, 2e col.)

Les mineurs de charbon avertis de reprendre le travail lundi

Washington, 21 (PA) John-L. Lewis, menacé d'une amende encore plus forte et même de prison si la grève du charbon mou reprend aux Etats-Unis, a demandé aujourd'hui aux mineurs de se dépêcher de reprendre le travail.

Par suite de cette demande, les 27 présidents de district des mineurs ont ordonné aux 400,000 mineurs de retourner dans les mines au plus tard lundi. Ainsi la grève du bitumineux commencée le 15 avril semble être définitivement terminée.

Le juge T.-Alan Goldsborough a condamné hier Lewis et l'union des mineurs à des amendes respectives de $20,000 et de $1,400,000 pour n'avoir pas obéi plus tôt à une injonction de la cour. Lewis doit comparaître de nouveau vendredi devant le juge Goldsborough pour entendre la sentence qui sera peut-être prononcée contre lui et l'union des mineurs pour mépris civil.

Le verdict rendu lundi les tient tous deux coupables de mépris de cour criminel et civil. Mais le magistrat Goldsborough ne les a condamnés que sur le chef d'accusation de mépris civi parce qu'une autre voulait pas appuyer sur la question de mpris civil parce qu'une autre amende donnerait un montant important de l'argent d'une classe (les mineurs) à tout le peuple.

Mais le gouvernement, par l'intermédiaire de l'assistant du procureur-général, Graham Morison, a insisté que le jugement sur la culpabilité de mépris civil soit réservé jusqu'à vendredi. Cette mesure a été prise dans l'intention de faire planer une menace au-dessus de la tête de Lewis

(Suite à la page 23, 1ère col.)

Traité Tchéco-bulgare négocié à Prague

Prague, 21. (PA). Le premier ministre de Bulgarie, Georgi Dimitrov, est arrivé à Prague hier soir pour négocier un traité d'amitié avec la Tchécoslovaquie. Les pourparlers commenceront demain. Ce pacte est destiné à consolider le réseau de liens établis dans le sphère soviétique de l'est de l'Europe.

Cardinal malade

Cité Vaticane, 21. (PA) Un rapport souligne encore une fois l'état précaire du cardinal Henri Sibilia, âgé de 87 ans, doyen du Sacré Collège. Le distingué prélat est gravement malade à sa résidence de Anagni. On sait que le 2 avril dernier le cardinal Sibilia, archevêque de Sabina, était dans un état très critique.

Votes attendus

Ottawa, 21. (DNC) Le debat sur les deux motions de non confiance occasionnées par la récente hausse des tarifs ferroviaires s'est poursuivi pendant deux heures hier aux Communes et se terminera probablement cet après-midi par des votes qui n'offriront pas le moindre danger pour le gouvernement. Le dernier libéral récalcitrant qui restait, M. Thomas Reid, de New Westminster, s'est rangé avec le gouvernement hier de même qu'un indépendant qui siège avec les libéraux M. J. L. Gibson, de Comox-Alberni. M. Reid a dit que la C.C.F. se couvrait de ridicule en voulant faire régler la question des tarifs ferroviaires par des élections générales parce que les provinces éprouvées par la hausse n'ont que 40 pour cent de la population du pays et ne peuvent pas songer à imposer leur point de vue au reste du pays.

Les rentes fédérales

Ottawa, 21 (DNC) Le ministre du Travail, M. Humphrey Mitchell, a révélé hier aux Communes que, depuis cinq ans, le gouvernement avait dû combler un déficit annuel d'environ $400,000 subi par le service des rentes fédérales et a dit que c'était là la véritable raison de la hausse du prix des primes mise en vigueur lundi. M. Mitchell a nié que la hausse eut été décidée par suite d'une pression des compagnies d'assurance comme le prétendait hier un journal de Montréal.

LEWIS EST CONDAMNE: Apparemment toujours imperturbable, JOHN-L. LEWIS, président des mineurs américains, est photographié ici (à droite), en compagnie de son avocat EARL HOUCK, au moment où tous deux revenaient de la Cour du district de Washington, où le juge Allan Goldsborough venait de trouver Lewis coupable de mépris de cour. Cela se passait lundi. Hier, le même magistrat a condamné Lewis et son union à une amende totale de $1,420,000, soit $1,400,000 pour l'union des mineurs et $20,000 pour Lewis personnellement. L'année dernière, Lewis et l'union avaient été condamnés à $3,500,000 d'amende pour une offense semblable, soit refus d'obéir à l'injonction du tribunal ordonnant de mettre fin à une grève des mineurs. (International News)

Fraude monumentale à Londres

Londres, 21 (PC) Un renseignement de "l'un des Dominions" a créé l'étincelle qui a déclenché le raid du ministère des Vivres sur le navire-réfrigérateur "Palana", a-t-on appris aujourd'hui. Si le renseignement est vrai, il s'agirait d'une tentative de fraude monumentale aux dépens du ministère des Vivres. On a laissé entendre que les officiers du "Palana" et son équipage n'étaient pas impliqués dans l'affaire. "Nous avons appris que depuis le début du rationnement, des carcasses de viande ont été volées et envoyées sur le marché noir, mais il s'agirait de beaucoup plus que cela", a dit un officier du port. Des détectives et des officiers du ministère des Vivres fouilleront la semaine prochaine le "Palana", qui a accosté ici hier venant d'Australie avec 12,000 tonnes de vivres. La fouille a pour but de déterminer si les vols ont eu lieu en Australie ou ici.

Conseil industriel créé pour la défense du pays

Le ministre de la Défense nationale du Canada annonce la création d'un conseil industriel dont M. J.-Ed. Simard, de Sorel, sera vice-président —En prévision d'une guerre.

Ottawa, 21 (DNC) Le ministre de la Défense nationale, M. Brooke Claxton, a annoncé à la Chambre des Communes, hier, la création d'un conseil industriel pour la défense pour que l'expérience acquise au cours de la guerre par l'industrie canadienne ne soit pas perdue et que l'industrie se prépare à suivre le progrès dans le domaine de la défense.

Le président du nouvel organisme est M. H. J. Carmichael, vice-président de la Conroy Manufacturing Company, de St. Catharines en Ontario, et le vice-président est M. J.-Edouard Simard, vice-président des Marines Industries Limited, de Sorel. Plusieurs hauts fonctionnaires seront membres ex-officio du conseil.

"Pendant la dernière guerre, a dit M. Claxton, le Canada est devenu un grand arsenal de la démocratie. Advenant un autre conflit, nous espérons que ce conseil nous aidera en étant prêt à faire en sorte que le Canada joue intégralement son rôle nécessaire dans la préservation de la liberté et dans la défense de notre pays."

Les devoirs et fonctions du comité seront

1) d'aviser le gouvernement sur tous les sujets relatifs au potentiel industriel de guerre canadien;

2) de préparer et de maintenir à date un plan de production industrielle en prévision d'une guerre;

3) de voir à la coopération des forces navales, militaires et aériennes du Canada, de l'association d'ordonnance, des arsenaux et des autres agences ou industries;

4) d'encourager la standardisation des pratiques industrielles;

5) de suggérer des endroits qu loger les industries et de prévoir les développements, l'inspection l'emmagasinage et la distribution des matériaux et équipements en réserve;

6) d'accomplir dans ces domaines les gestes requis par le gouvernement ou le ministre de la Défense.

Les quartiers généraux de ce comité seront à Ottawa, et c'est le colonel W. G. Denney qui en sera le secrétaire-exécutif.

W.-P. Reuther, chef des ouvriers de l'auto, blessé par des balles

Détroit, 21. (PA) Walter-P. Reuther, président des United Automobile Workers, a échappé hier soir à une tentative d'assassinat.

Un assaillant inconnu, après avoir rampé près d'une fenêtre de la cuisine du chef de l'union, a tiré sur Reuther. Ce dernier a été blessé à la poitrine et à un bras.

De bonne heure aujourd'hui, comme les médecins rapportaient que Reuther était dans un état satisfaisant, un fort groupe de policiers de Détroit et de detectives relèvent les minces indices qui pourront les mettre sur la piste de l'homme ou des deux hommes qui ont assailli Reuther.

Durant un certain temps on a craint que Reuther perde le bras droit transpersé de plusieurs balles.

Reuther lui-même, selon le procureur James-N. McNally, a blâmé "les compagnies, les communistes ou un fou". Toutefois le procureur de la Couronne a dit que Reuther "ne peut fournir de renseignements".

Le fougueux président des United Automobile Workers est depuis longtemps un ennemi juré des communistes.

Les blessures qu'il vient de subir font se demander à plusieurs quand Reuther pourra s'occuper des activités de son union. On sait que les ouvriers de l'automobile demandent actuellement des augmentations de salaires. Les médecins disent que Reuther devra peut-être demeurer à l'hôpital durant plusieurs semaines.

Reuther entrait à peine chez lui quand la détonation fut entendue de plusieurs voisins. Il a été tiré à travers une fenêtre de la cuisine. Blessé au bras droit et au poumon droit, il s'est traîné jusqu'au portique arrière de son logis, apparemment pour savoir qui avait commis l'attentat. C'est là que l'ont trouvé plusieurs voisins accourus au secours.

Sur le plancher de la cuisine, un

(Suite à la page 23, 2e col.)

Billet du métro porté à dix sous à New-York

New-York, 21é (PA). L'orgueil de New-York, le passage de cinq sous dans le métro, a été doublé hier, par le maire O'Dwyer.

O'Dwyer a annoncé hier soir que l'augmentation de 10 sous sera effective le 1er juillet. Le prix sur les lignes en plein air sera monté à 7 sous.

Plan contributoire de sécurité sociale préconisé par Bracken

Ottawa, 21. (PC) M. John Bracken, chef du parti progressiste-conservateur, a esquissé hier devant ses partisans des divers centres canadiens les grandes lignes de son programme. M. Bracken a dit notamment qu'il préconise un généreux plan de sécurité sociale contributoire si l'électorat canadien lui fait confiance aux prochaines élections générales. Le chef progressiste - conservateur déclara qu'il comptait avant tout sur l'appui de ses lieutenants groupés dans la capitale fédérale dans une réunion de trois jours de l'Association progressiste-conservatrice du Canada.

La convention prend fin aujourd'hui même. La journée sera surtout consacrée à la rédaction des résolutions.

Précisant les principaux points de son programme, M. Bracken a déclaré qu'il est de toute nécessité de maintenir la production à son maximum, de favoriser la paix dans l'industrie en assurant aux travailleurs des salaires raisonnables, une juste repartition du revenu national pour les fermiers et un profit honnête au monde des affaires dans une concurrence loyale. Il a aussi insisté sur la nécessité d'une politique de conciliation pour écarter la menace de guerre.

M. Bracken a déclaré que son parti ne désire pas voir le Canada déchoir au rang de "colonie" britannique ou devenir un 49ème Etat. Il a souhaité voir le Canada, ami de l'Angleterre et des Etats-Unis, travailler de concert avec eux à la solution des problèmes de l'heure.

Parlant de la sécurité sociale, M. Bracken a dit que les Canadiens doivent se préparer à payer le prix de la sécurité sociale. Le peuple a trop longtemps été habitué à s'en remettre à la charité de l'Etat, dit-il.

Plus tôt, J.-M. Macdonnell (prog. cons. de Muskoka, Ontario) avait été réélu hier président de l'Association progressiste conservatrice du Canada. C'est son troisième terme.

George Hess, de Toronto, a aussi été nommé mais il s'est retiré avant

(Suite à la page 23, 2e col.)

Forte tempête de vent en Ontario

Bocaygeon, Ont., 21 (PC) Des cottages, des hangars à canots et des granges ont été détruits hier soir par une tempête qui a balayé le district du lac Sturgeon, dans le comté de Victoria. Les lignes téléphoniques et hydroélectriques ont été arrachées et des centaines d'arbres ont été déracinés. Personne n'aurait été blessé, mais un homme de Toronto nommé Gouinlock aurait échappé de peu à une tragédie quand un coup de vent a fait chavirer son embarcation sur le lac. Le district a été plongé dans l'obscurité. Trois cottages ont été réduits en pièces, et deux hangars à canots ont été emportés. Huit petites embarcations ont été arrachées du quai et poussées sur le lac. Le toit d'une grange a été emporté. Le vent a arraché 20 arbres sur une ferme seulement.

Les communistes italiens disposés à accepter le plan Marshall — Indépendamment de la Russie — 48.7 pour cent des votes aux chrétiens-démocrates — Le Front populaire menace de se désagréger.

Rome, 21. (PA) Le chef communiste de la puissante Confédération générale du Travail d'Italie a dit aujourd'hui qu'il a l'intention de demander au conseil exécutif de la Fédération mondiale des unions ouvrières de laisser chaque pays indépendamment de la Russie, décider de son attitude à l'égard du Plan Marshall.

Giuseppe Di Vittorio a dit que ce changement d'attitude de la part de la Confédération préservera son unité et laissera les ouvriers de chaque pays décider de leur attitude suivant les besoins économiques nationaux.

Le revirement des communistes italiens au sujet du Plan Marshall, qu'ils ont violemment dénoncé durant la campagne électorale italienne, a apparemment pour but d'éviter une scission menaçante dans les rangs des 6,000,000 de membres de la Confédération au sujet de l'aide américaine à l'Europe. Elle découle peut-être aussi du tort causé aux communistes aux élections par leur opposition au plan.

"Quand quelqu'un veut nous aider, il est ridicule de le frapper au visage", a dit Di Vittorio.

Victoire complète pour de Gasperi

Rome, 21. (PA) Une compilation pratiquement complète des votes pour l'élection des députés à la Chambre italienne révèle aujourd'hui que les démocrates-chrétiens du premier ministre Alcide de Gasperi ont recueilli 48.7 pour cent des suffrages.

Il ne manque seulement que les résultats de 156 des 41,647 bureaux de votation. Le Front Populaire a reçu 30.7 pour cent des votes.

La Chambre basse de l'Italie sera composée de 574 députés. Voici le nombre de votes recueillis par les différents partis :

Démocrates-chrétiens ... 12,681,527 (48.7 pour cent)
Front Populaire ... 7,995,601 (30.7 pour cent)
Unité socialiste ... 1,848,826 (7.1 pour cent)
Bloc National ... 999,166 (3.8 pour cent)
Monarchistes 729,283 (2.8 pour cent)
Républicains 650,217 (2.5 pour cent)
Mouvement social italien ... 524,967 (2.0 pour cent)
Mouvement social démocratique ... 56,078 (0.2 pour cent)

Tous les autres partis qui ont présenté des candidats n'ont recueilli qu'un total de 539,488 votes ou 2.2 pour cent.

RESULTATS AU SENAT

Voici les résultats complets pour l'ensemble du territoire pour les élections au Sénat :

Démocrates-chrétiens: 10,740,131 voix, soit 47.9 pour cent.
Front Populaire: 6,955,299 voix, soit 31 pour cent.
Unité socialiste: 1,580,722 voix, soit 7 pour cent.
Bloc national: 1,364,741 voix, soit 6.1 pour cent.
Républicains: 637,433 voix, soit 2.9 pour cent.
Monarchistes: 436,597 voix, soit 2 pour cent.
Mouvement social italien: 244,646 voix, soit 1.1 pour cent.
Divers: 467,684.

UNE SCISSION

Les premiers indices d'une désintégration possible du Front Populaire sont devenus apparents. Giuseppe Romita, ancien ministre de l'Intérieur et jusqu'ici un allié des socialistes favorables au communisme, a remis aux journalistes des copies d'une lettre qu'il a envoyée à des membres du parti les invitant à venir assister à une assemblée qui décidera des mesures à prendre "pour regagner l'indépendance" du parti socialiste.

Il a dit qu'il a commencé la rédaction de cette lettre lundi avant que les premiers rapports de l'élection commencent à parvenir. Cinq autres chefs socialistes ont signé la lettre avec lui. Les partisans socialistes se sont divisés en Italie. Un groupe s'est joint au Front Populaire et l'autre s'est rangé du côté de de Gasperi.

COMPOSITION DES CHAMBRES

On n'a encore aucune certitude au sujet de la composition des deux Chambres de la Législature qui doit élire le premier président de la république le 10 mai prochain. La plupart des politiciens sont d'avis que les sièges seront repartis suivant un mode proportionnel. Cependant le système électif est trop compliqué pour se permettre de prédire avec certitude.

Selon les rapports parvenus à date, il semble que les démocrates-chrétiens auront pratiquement la majorité absolue à la Chambre des députés et au Sénat. Cependant, appuyés par leurs alliés, les socialistes indépendants de Giuseppe Saragat, l'Unité socialiste et les républicains de Randolfo Pacciardi, il semble qu'ils pourraient avoir les coudées franches pour travailler. Le pourcentage additionné de ces trois partis dans les élections sénatoriales est de 57.8 pour cent.

Quant à la Chambre des députés, le pourcentage sera sensiblement le même.

Ainsi il semble à peu près certain que les partis anticommunistes réuniront assez de votes pour imposer un président de leur choix, quel qu'il soit. C'est le président qui choisira le premier ministre.

Cependant on n'est pas certain de la composition de la Chambre des députés, selon un système de représentation proportionnelle, ou encore du Sénat, choisi au moyen d'un système compliqué de transfert de votes.

AU SENAT

Si les prédictions de la presse se réalisent, de Gasperi comptera de 134 à 136 sénateurs. Le Front Populaire en aura de 117 à 124, Saragat de 24 à 26. Les républicains et les socialistes indépendants auront le reste et aideront de Gasperi à obtenir les 172 ou 175 votes nécessaires pour avoir la majorité.

Selon la nouvelle constitution, c'est très important, parce que contrairement à ce qui se pratique dans la plupart des systèmes gouvernementaux des autres pays, le cabinet italien devra recevoir l'approbation des deux Chambres.

A LA CHAMBRE

A la Chambre, de Gasperi aura entre 274 à 279 sièges, soit entre 9 et 14 de moins qu'il lui en faudrait pour s'assurer une majorité absolue. Il sera obligé encore de compter sur l'aide des républicains et des socialistes de Saragat.

LA POLICE VEILLE

Entre temps, le gouvernement dirige ses troupes militaires et sa police vers les endroits stratégiques afin d'assurer le bon ordre et de prévenir la possibilité d'un coup communiste au cas où ces derniers, battus aux polls, en viendraient aux armes pour prendre le pouvoir.

Ces prévisions du gouvernement sont de bon aloi puisque déjà 12 personnes ont été arrêtées près de Milan où un second raid en trois jours a été tenté hier. A Milan même, "un certain nombre" de personnes ont été arrêtées "pour des raisons politiques" quand des soldats et la police ont réprimé des troubles causés par une trentaine d'hommes, aux bas rouges, sur la place centrale de la ville.

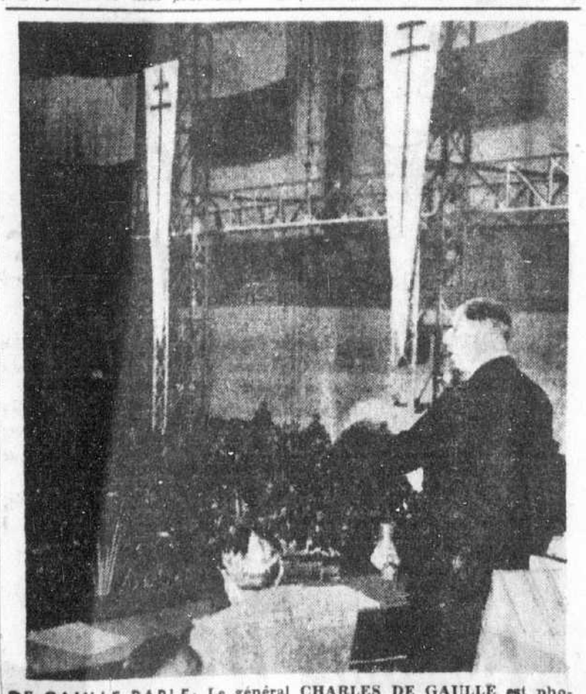

DE GAULLE PARLE: Le général CHARLES DE GAULLE est photographié ici au moment où il adressait la parole au congrès de son parti du Rassemblement du peuple français, dimanche dernier à Marseille. Un peu plus tard dans la journée, de Gaulle déclara devant une assemblée monstre de 100,000 personnes que l'espoir d'une collaboration avec la Russie n'est qu'une "illusion". Une bagarre entre communistes et gaullistes suivie peu après, mais la police réussit à rétablir l'ordre avant que personne ne soit blessé sérieusement. (International News)

Nouvelles de Lévis

La construction plus active à Lauzon

On note un regain sensible dans la construction à Lauzon depuis le début du mois et cette activité serait encore plus forte si la rareté de se procurer les matériaux nécessaires diminuait. La Commission d'Urbanisme, à son assemblée de lundi soir, a reçu 21 demandes de permis de construction et de réparations, représentant une valeur de $38,850. Les demandes prises en considération sont les suivantes:

M. Marcel Bellerive, garage rue Ste-Marie, $500; M. Eutrope Turgeon, améliorations à maison rue St-Joseph, $3,000; M. Roland Barras, réparations à maison rue St-Cyrille, $600; M. Camille Forgues, addition un étage à maison rue Begin, $1,000; M. Edouard Bélanger, réparations à maison rue Lagueux, $600; M. Marcel Marotte, construction maison rue Barras, $6,000; M. J. E. Ruel, réparations maison rue St-Joseph, $1,000; M. Emilien Boulanger, construction maison rue Samson, $4,000; M. L.-P. Blais, solarium à maison rue St-Joseph, $600; M. René Mercier, construction maison rue Barras, $4,000; M. Alfred Laflamme, addition un étage à maison, rue Fagot, $800; M. Arsène Cayouette, construction maison rue François Bissot, $4,000; M. François Simoneau, construction maison rue St-Hyppolite, $4,000; M. Victor Lefebvre, hangar rue St-Dominique, $200; M. A. A. Couture, garage rue St-Joseph, $150; M. Roger Bolduc, rue Bégin, $150; M. Jean-Paul Morin, construction maison rue Caron, $4,000; M. Roland Samson, hangar rue St-Joseph, $150; M. Aurélien Roy, hangar rue St-Joseph, $500; M. Roger Plante, construction maison rue Ste-Marie, $3,000; M. Noël Barbeau, garage rue Caron, $600.

M. le notaire Marcel Lagueux, secrétaire de la Commission d'Urbanisme, soumettra un rapport sur ces demandes de construction et de réparations, au conseil municipal de Lauzon qui l'étudiera pour approbation.

Campagne de recrutement du jeune commerce de Lévis

La Chambre de Commerce junior de Lévis est en pleine campagne de recrutement. M. Jules Côté, président de ce comité de recrutement, lance une invitation aux jeunes gens de Lévis, de Lauzon et des environs pour faire partie de cette association, profiter des avantages offerts aux membres de se perfectionner, se créer des relations et aider à faire progresser leur localité. On n'a qu'à s'adresser à M. Jules Côté ou aux membres de la Chambre de Commerce des jeunes de Lévis qui se feront un plaisir de leur donner tous les renseignements désirés.

Officiers des employés de la Levis Tramways Co.

Mercredi soir dernier, une assemblée des officiers et membres de l'Association des employés de la Cie des Tramways de Lévis a été tenue en leur salle, rue Commerciale, à Lévis, sous la présidence de M. Pierre Labbé. Après l'étude des questions à l'agenda, on procéda à l'élection des officiers pour 1948, comme suit, M. Gustave Lemelin agissant comme président et M. Henri Robitaille comme secrétaire des élections:

Président, M. Pierre Labbé, réélu pour un nouveau terme; vice-président, M. Donat Simoneau, élu en remplacement de M. Alphonse Genest; secrétaire, M. Roland Trudel, réélu; M. Ulric Bégin, représentant des chauffeurs d'autobus, réélu; M. F.-X. Tremblay, représentant des employés de la remise des autobus et M. Donatien Brisson, représentant des employés du département du fret. L'élection terminée, M. le président remercia ses confrères pour cette nouvelle marque de confiance à son égard, félicita les officiers réélus ou élus et demanda à to usleur plus entière collaboration pour travailler dans les meilleurs intérêts de l'Association.

Assemblée des Chevaliers de Colomb de Lévis

L'assemblée générale mensuelle des officiers et membres du Conseil Notre-Dame 2651, des Chevaliers de Colomb de Lévis, aura lieu lundi soir prochain, à 8 heures 30, en leur salle, avenue Larochelle, à Lévis, sous la présidence de M. L. B. Pelletier, grand chevalier. De hauts dignitaires de l'Ordre seront présents à cette assemblée, entre autres, M. le chanoine J. Eugène Carrier de l'Ecole Normale de Lévis qui fera une conférence de quinze minutes sur un sujet d'actualité de grande importance. Tous les Chevaliers voudront bien se faire un devoir d'assister à cette assemblée.

Equipe de balle-molle à Lauzon

Tous les amateurs Lacordaire de Lauzon qui aimeraient faire partie de l'équipe de balle-molle voudront bien se présenter dans la cour du collège de Lauzon samedi après-midi, à 2 heures précises, pour tenir la première pratique. On fera également le choix du capitaine et des directeurs de ce club. On espère que les amateurs seront nombreux et pour tous renseignements à ce sujet, on est prié de s'adresser à M. Jean-Baptiste Guay, de Lauzon.

P.-E. Gosselin a très bien figuré dans le marathon

On se rappelle que Paul-Emile Gosselin, coureur bien connu de Lauzon, vient de prendre part pour la première fois au grand marathon international de Boston, comprenant une course à pied de 26 milles. Gosselin représentait dans cette course le club des Lions, de Lévis, ainsi que la Commission Municipale Sportive de Lauzon. Ce sportman de la rive sud s'est classé 34ème, courant cette longueur de 26 milles en 3 heures et 23 minutes.

A l'occasion de la semaine de l'éducation

Les étudiants et étudiantes de la rive sud, à l'occasion de la semaine de l'éducation, ont chaque jour des activités, telles que soirées récréatives, réunions, forums, etc. Comme clou de cette semaine particulière, il y aura ce soir, à 8 heures 15, en la salle des Chevaliers de Colomb de Lévis, une soirée de folklore, dirigée par l'Ordre de Bon Temps.

Chambre de Commerce Junior de Lévis

Une assemblée générale mensuelle des officiers et membres de la Chambre de Commerce des jeunes de Lévis sera tenue ce soir, à 8 heures 30, en la salle de l'hôtel de ville de Lévis, sous la présidence de M. Marcel Fortier. Des questions intéressantes seront discutées et il y aura présentation des rapports du président, du secrétaire, du trésorier ainsi que des présidents des différents comités de la Chambre. Il sera question de la grande exposition industrielle régionale qui sera tenue du 24 au 29 mai prochain. On compte sur la présence de tous les membres.

Clôture de saison du Faucon Blanc

Le club de ski Faucon Blanc, de Lévis, terminera offiellement les activités de sa saison par une grande soirée qui aura lieu samedi soir, en la salle de son chalet, avenue Bégin, à Lévis. Les directeurs du club préparent pour la circonstance un très intéressant programme. Les membres ainsi que leurs amis sont invités à cette soirée qui promet de remporter un succès sans précédent.

Assemblée du comité des oeuvres paroissiales

Ce soir, à 8 heures, en la sacristie de Lévis, sera tenue une réunion importante des membres du comité des oeuvres paroissiales de la paroisse.

Pratiques de chant ce soir

Ce soir, à 8 heures, en l'église de Bienville, il y aura pratique de chant pour les membres de la chorale paroissiale. Le président demande à ce que tous soient présents pour la préparation d'un programme spécial de chant à cette répétition.

Ce soir, à 7 heures 30, au lieu habituel, il y aura une répétition importante pour les membres de la chorale des Demoiselles Enfants de Marie de Lévis.

Funérailles de M. Alphonse A. Gagnon.

Samedi matin, le 3 avril, au milieu d'un nombreux concours de parents et d'amis, ont eu lieu, en l'église de Ste-Bernadette, les funérailles de M. Alphonse A. Gagnon, vétéran, époux de dame Emilia Leclerc, décédé subitement le 30 mars, à l'âge de 52 ans et 3 mois.

La levée du corps fut faite par Mgr Elias Roy, P.D., supérieur du collège de Lévis. Le service fut chanté par M. l'abbé Arthur Lecours du collège de Lévis, assisté comme diacre et sous-diacre de MM. les abbés Joseph Bouchard et C.-E. Langelier. On remarquait dans le choeur, Mgr Elias Roy, MM. les abbés Thuribe Grégoire, Raymond Nolin et Albert Delisle, du collège de Lévis. La chorale paroissiale, sous la direction de M. Edouard Fournier, chanta la messe des morts harmonisée de Yon et des soli furent rendus. Mme Fernande Proulx-Bouchard, touchait l'orgue.

M. Arsène Chouette était porteur de la croix.

Conduisaient le deuil: MM. Robert, Normand et Raymond Gagnon, fils du défunt; M. André Gagnon, son frère; M. Ernest Leclerc, son beau-père; MM. Nicole Sénéchal, Ernest, Alphonse et Paul Leclerc, Oride Caron, Paul Roy, Marcel Turgeon, Ludger Roy et Julien Samson, ses beaux-frères; MM. Edouard Gleason, Albert Leclerc et Emile Pelletier, ses oncles; MM. Raymond Leclerc, Yves Bégin, Renard et René Roy, Roch Leclerc, Gérard, Arsène, André et Wilbrod Sénéchal, Lionel et Edouard Gagnon, Yves, Raymond et Gaétan Leclerc, ses neveux; MM. Gérard et Maurice Glasson, Ray. Leclerc, Gilbert et Robert Chouinard, Arthur Bourgault, Théodule Dupont, Honorius Chouinard, Joseph Leclerc, ses cousins. On remarquait dans le cortège, des reupresentants du ministère de la Colonisation, MM. Elphège Bégin, I. P. Lessard, J.-P. Bolduc, Art. Chabot et P.-E. Boutin; aussi Révds Frères Dionne et Potvin, du collège de Lauzon, M.-col Hervé Baribeau, major A. Turgeon, capt. E. Archambault, MM. Roméo Turgeon, Jos. Dubé, Omer Turgeon, Alex. Caouette, Azarie Turgeon, Roland Blanchet, J. P. Therrien, Léonard, Therrien, Sunny Graig, Aph. Poirier, Gérard Langlois, Geo. Gravel, René Daquerre, capt. Daquerre, F. P. Lemieux, C. E. Roy, N. Lacroix, Wilf. Bégin, Jos. Roy, J. A. Allen, O. Bilodeau, H. Langlois, R. White, sergent Jos. White, Paul Bégin, P. F. Boutin, Antonio Ruel, Robert Guay, Michel Guay, J. A. Arsenault, Dollard Chouinard, C. Bouchard, Jean de Guin, Ludger Leblanc, Ray. Couturier, Omer Poiré, Ludger, Raymond et Fernand Leblond, J.-O. Nadeau, J.-A. Banschagrin, J.-A. Nadeau, Gonzague Thibault, J.-P. Blanchet, L.-P. Bégin, Alfred Pichard, Fernand Leclerc, Félix Aubé, Jos. Lavoiée, J.-A. Samson, Benoit et Jean Samson, Robert Carrier, Charles Carrier, M. J.-M Leblanc, Fernand Leblanc, Alb. Leclerc, Pamphile Dubord, J.-M. Portier, etc.

Après la cérémonie funèbre, les restes mortels furent conduits au cimetière de Lauzon et inhumés dans le terrain de la famille à laquelle nous réitérons nos plus cordiales sympathies.

Chronique ouvrière

Confection pour dames

A la demande des parties contractantes, les modifications apportées au décret relatif à l'industrie de la confection pour dames dans la province de Québec viennent d'entrer en vigueur par arrêté ministériel.

L'article XV-A suivant est ajouté: "XV-A. Vacances payées: Tout salarié assujetti au présent décret a droit:

a) après une année de service continu à l'emploi de son employeur, à un congé annuel, continu et payé, d'une durée minimum d'une semaine."

b) s'il n'a pas encore complété une année de service à l'emploi de son employeur, à un congé annuel, continu et payé d'une durée minimum d'autant de demi-journées que de mois continus de calendrier passés au service de son employeur. Pour avoir droit à ce congé, le salarié doit avoir été à l'emploi de son employeur pendant une période d'au moins trois mois.

c) à une rémunération de vacances égale à deux pour cent (2%) des salaires gagnés pendant les heures normales de travail durant les douze mois précédents, y compris la dernière période de paye du mois de juin.

d) D'accord avec l'article 13 de la Loi, rien n'empêche un ou plusieurs employeurs ou une association d'employeurs d'établir ou de maintenir par accords individuels ou colectifs, un plan de vacances payés comportant des compensations ou avantages plus étendus que ceux fixés par le présent décret, tels accords gardant leur plein effet, nonobstant les dispositions du présent article."

(Document "B" annexé à l'arrêté).

Nouveau syndicat

La formation d'une société, sous le nom de Syndicat catholique des employés de tavernes de la cité de Québec, Inc., pour l'étude, la défense et le développement des intérêts économiques, sociaux et moraux de ses membres, a été autorisée par le secrétariat de la province, le 5 avril 1948, annonce le dernier numéro de la Gazette officielle de Québec.

Convocations

Syndicats catholiques: — Réunion du Syndicat de l'alimentation, du Syndicat du lait, de l'Union des monteurs et tailleurs de la chaussure et de la Fraternité des plombiers-électriciens, ce soir, à 8 heures, à 17, rue Caron.

Dernier hommage à Mlle M.-P. Renaud

Un dernier tribut d'hommages a été rendu samedi dernier à la mémoire de Mlle Marie-Paule Renaud, décédée le 14 avril dernier à l'âge de 21 ans et 7 mois. Elle était la fille de feu Joseph Renaud et de dame Philomène Dallaire. Elle faisait partie des Enfants de Marie de la paroisse.

Le cortège funèbre s'ébranla de la maison mortuaire située à 131 rue Chateauguay et s'achemina vers l'église Notre-Dame de Grâce, où la cérémonie funèbre eut lieu. C'est M. le curé P. Falardeau qui a fait la levée du corps et le service a été chanté par M. l'abbé A. Robitaille.

Lorsque le cortège se mit en marche le deuil était conduit par ses frères, MM. Irénée Jean-Paul, Magella, Joseph et Marcel Renaud; son beau-frère, M. Charles-Eugène Fitzback; ses oncles, MM. Pierre, Jean-Baptiste, Albert, Emile, Odilon et Floria Renaud, Charles Sauvageau, Joseph-Dallaire et Omer Bouliane; ses cousins, MM. Paul, Marcel, Maurice et René Renaud, Gérard et Paul-Emile Dallaire, Joseph, Donat, Napoléon et Paul Daigle, Omer, Gérard et Paul-Emile Bouliane, Jules, Pierre et Charles Sauvageau, Etienne Giguère, Albert Cloutier, Jules Lesculier, Fernand et Jean-Baptiste Durand.

Dans le défilé, on remarquait également MM. Geo. Marquis, Roger Ratté, Albert Larochelle, Joseph Bérubé, Paul Portelance, Alfred Dallaire, Albert Portelance, Alfred Dallaire, O. Gaudet, Nap. Boutet, Louis Rhéaume, J.-H. Plante, H.-P. Lepage, Marcel Jackon, F. Pageau, André Blouin, Paul Dumont, Joseph Bilodeau, J.-M. Blouin, A. Bilodeau, J.-M. Samson, Nap. Gosselin et P.-A. Boisainot.

Les porteurs étaient MM. R. Langlois, Roméo Langlois, Philippe Roy et Jos. Gingras.

L'inhumation eut lieu au cimetière St-Charles.

La maison Wilfrid Laberge avait la direction des funérailles.

Nos sincères condoléances à la famille en deuil.

Funérailles de Mlle M.-A. Racine

Des obsèques imposantes ont été faites samedi dernier, en l'église de St-Vincent de Paul, à Mlle Marie-Ange Racine, fille de feu M. et madame Philias Racine, décédée le 14 avril. Mlle Racine était une femme de bien et sa mort a plongé dans le deuil une famille estimée.

A l'église, la cérémonie religieuse fut imposante. Le R. P. Pontbriand, p.s.v., a fait la lavée du corps et le service a été chanté par le R. P. Dumas, assisté des RR. PP. Hébert et Blais, qui agissaient comme diacre et sous-diacre.

Dans le défilé, le deuil était conduit par les frères de la défunte, MM. Paul, Lionel et Lucien Racine; ses beaux-frères, MM. Gérard Turgeon et Ernest Pennington; ses neveux, MM. André Turgeon, Raymond, Roger et Claude Racine; ses cousins, MM. Elie Racine, Antonio Racine, Léopold Racine, J.-A. Gagnon, Paul Gosselin; ses oncles, MM. Joseph Racine, Joseph Gosselin, J. Gagnon.

On voyait encore, MM. Arthur Drolet, François Fournier, Pierre Fournier, R. Voiselle, R. Gourdeau, Armand Turgeon, A.-K. Laflamme, Arthur Blanchet, Armand Lord, J.-O. Dorion, Armand Mercier, L. Gauthier, O. Rochon, R. Moisan, S. Fiset, C. Voiselle, P. Robitaille, R. Audet, H. Létourneau, J. Angers, R. Dubé, M. Beaulé, G. Lapointe, Gustave et Pierre Hunt, Georges Carrier, Gérard Picard, Nap. Grenier, Marcel Turgeon.

M. P.-H. Tremblay, de la maison Wilfrid Dubois, dirigeait les funérailles.

Nos condoléances à la famille en deuil.

ST-CYPRIEN

Naissances

Joseph - Clermont - Régent, enfant de M. et Mme Paul-Emile Nadeau (Corrine Gilbert), Parrain et marraine, M. et Mme Arthur Nadeau, oncle et tante de l'enfant. Porteuse, Mme Albert Lessard, tante de l'enfant.

—M. et Mme Georges Nadeau annoncent à leurs parents et amis la naissance d'un fils.

Partie de cartes

Une partie de cartes eut lieu récemment en notre paroisse au profit des oeuvres paroissiales. Ce fut un beau succès. Mmes Adonia et Laurent Lapointe étaient les organisatrices.

Bel hommage à Mme D. Fleury

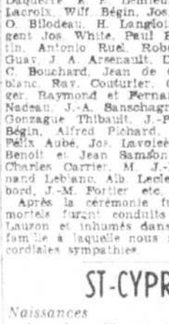

St-Coeur de Marie, Lac St-Jean, (DNC) De belles funérailles ont été faites ces jours derniers, en l'église paroissiale, à dame Agnès Gagnon, épouse de M. Delphis Fleury, qui était décédée le 7 avril, à l'Hôtel-Dieu St-Vallier de Chicoutimi, après quelques semaines de maladie. Elle était âgée de 76 ans et 9 mois. Mme Fleury était estimée et aussi voyait-on à ses obsèques un grand nombre de parents et d'amis désireux de rendre un dernier hommage à sa mémoire.

M. l'abbé Ludger Gauthier, curé, fit la levée du corps et chanta le service, assisté de MM. les abbés Maurice Larouche, de l'Ascension, et Emile Tremblay, vicaire, qui agissaient comme diacre et sous-diacre.

Au départ de la maison mortuaire, la dépouille mortelle était portée par MM. Eugène Desbiens, Cha-Henri Lemay, Auguste Lemieux, Athanase Villeneuve, Léopold Larouche et René Bergeron. La bannière des Dames de Ste-Anne précédait le défilé, portée par M. et Mme Dieudonné Dupéré et M. et Mme Ernest Thériault. Les rubans étaient tenus par Mmes Jean Bergeron, Sylvio Bergeron, François Bergeron et Ludger Gagnon. Mme Rene Bergeron portait une couronne de fleurs.

La regrettée défunte laisse dans le deuil ses enfants, Oda, Fleury, Sylvio Fleury, Mme Cha-Henri Lemay, de l'Ascension, Mme Eugène Desbiens, Mme Adjutor Larouche, de Clova, Abitibi, Mme Léopold Larouche, Mme Athanase Villeneuve, de St-André, ses frères, M. François Bergeron, M. Louis Bergeron, M. Pamphilie Bergeron, M. Sylvio Bergeron, ainsi que plusieurs petits-enfants, neveux et nièces.

Nous prions la famille en deuil d'agréer l'expression de nos vives condoléances.

GRATIS

Garçons et filles, gagnez de très belles primes gratis, service de toilette de plume et crayon etc., ou beaucoup d'argent, en vendant 20 images religieuses à 35 cents. Rien à débourser. Vente facile pour tous. Demandez-nous 20 images et notre catalogue de beaux cadeaux gratis. Vous nous envoyez l'argent après avoir vendu, et nous vous retournons votre prime. Adressez à:

ALLEN NOUVEAUTES
Dépt 1 Saint-Zacharie, P. Q.

Achetez Meilleur sans payer plus cher
4 LIVRAISONS GRATUITES PAR JOUR

PAMPLEMOUSSES Texas, No 96, 5 pour	.27	EPAULE de veau roulé, et lardé, la livre	.29
ORANGES Sunkist pour le jus, No 344, 3 doz.	.69	CUISSOT de veau de lait entier 12 à 15 lbs	.37
PATATES nouvelles de Floride, 2 lbs pour	.35	COTELETTES de veau, la livre	.39
SAUMON frais de Colombie, la livre	.75	GELLEE Blossom ou Girard, 3 paquets	.25
FLETAN frais du Pacifique, la livre	.45	POIS No 4 standard, boite de 20 onces	.10
POULETS engraissés au lait, 5 à 6 lbs, lb	.53	FARINE Robin-Hood, sac de 7 livres	.39
PETITS POULETS du printemps, la lb	.47	SOUPE Campbell aux légumes, 2 btes pour	.25
HAUT de côte, qualité rouge, la livre	.38		
ROSBIF roulé, qualité rouge, 6e et 7e côtes	.47		

Goûtez à nos pâtisseries françaises. Satisfaction garantie ou argent remis.

BARDOU & FILS LTÉE
108, Cartier — 48½, Couillard
Tel.: 5-8135 — Tél.: 2-7094

IL Y A UNE CHOSE
POUR SOULAGEMENT RAPIDE
POUR SOULAGEMENT SÛR
POUR SOULAGEMENT PROLONGÉ
DU MAL DE TÊTE

Mal de Tête? Pour un soulagement *rapide* procurez-vous INSTANTINE. Pour un soulagement *sûr* procurez-vous INSTANTINE. Pour un soulagement *prolongé* procurez-vous INSTANTINE!

Oui, plus de gens découvrent tous les jours que l'INSTANTINE est *une chose* qu'il faut prendre pour arrêter le mal de tête VITE! Car INSTANTINE contient trois ingrédients médicinaux éprouvés qui apportent du soulagement presque immédiatement. Et le soulagement persiste!

Pour soulager vite la douleur achetez INSTANTINE aujourd'hui!

Instantine
12 COMPRIMÉS POUR 25¢

LES PIEDS VOUS FONT MOURIR!
JOINTURES ENDOLORIES
OIGNONS EN FEU
PLANTES ET ORTEILS ECAILLEUX

Pour avoir un soulagement rapide, réconfortant, massez-les avec le White Rub de Buckley. L'onguent blanc-neige, non-gras, formule de plusieurs huiles calmantes, soulageantes, pénétrant plus avant qui activent la circulation locale. Vos pieds se portent bientôt à merveille. Ne souffrez pas — avez dès aujourd'hui Buckley's Rub — 30 et 50c le pot

RÉSULTATS SI MERVEILLEUX À PRIX SI ÉCONOMIQUE

Pourquoi garder des murs ternes, alors qu'une couche d'ALABASTINE peut redonner de la couleur aux pièces et les égayer?

Délavez simplement dans de l'eau, et voyez comme c'est facile et économique à employer. ALABASTINE s'applique facilement au pinceau, sèche rapidement sans odeur, et ne s'enlèvera pas au frottement.

Au choix: ivoire, crème, chamois, chamois clair, gris, rose, bleu clair, vert clair ou blanc.

Mozart 310-312 St-Joseph

"Au Centre des Jeunes" chez --- MOZART

Pour les jeunes --- grands ou petits, nous avons tous les vêtements et accessoires

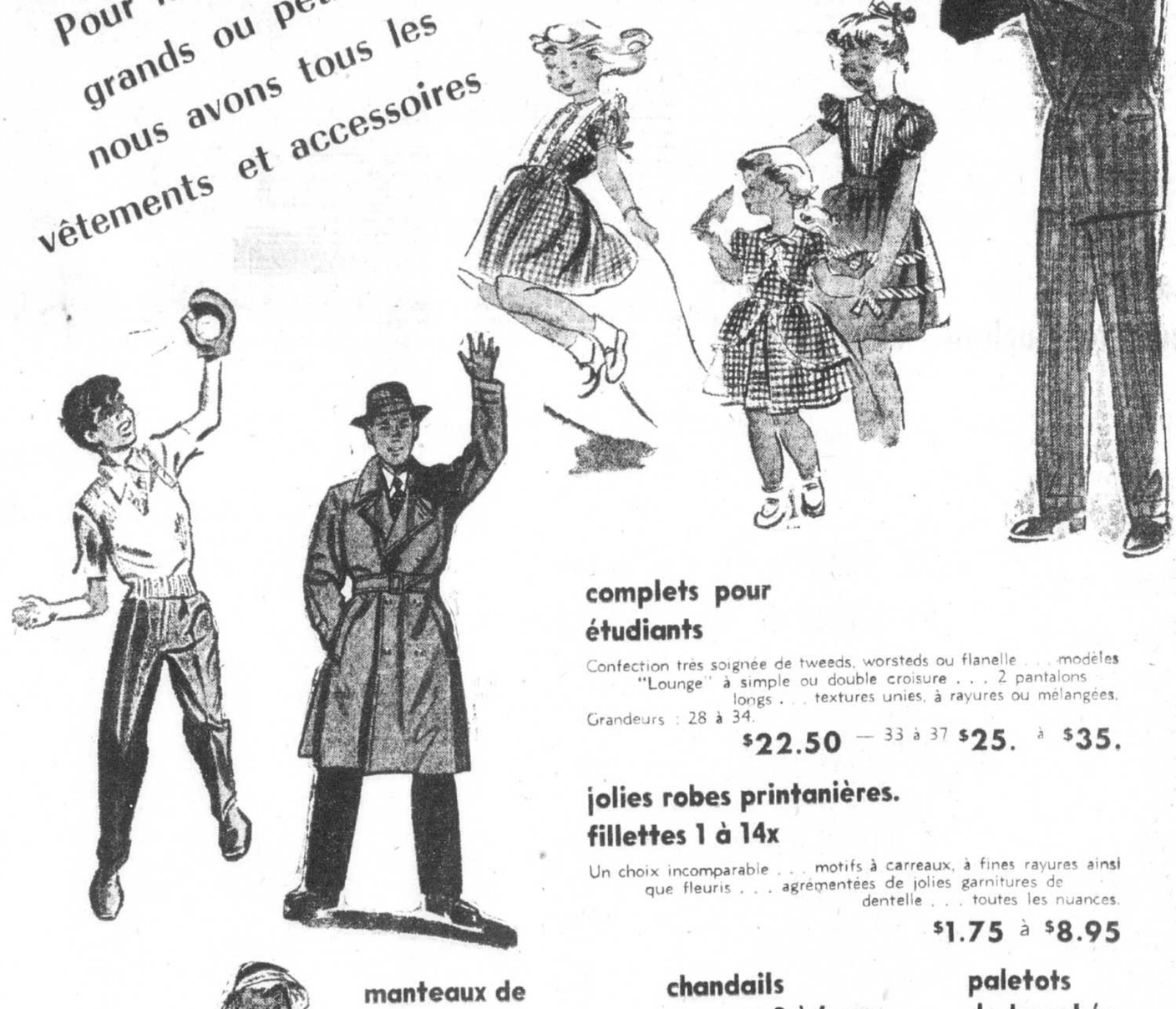

complets pour étudiants

Confection très soignée de tweeds, worsteds ou flanelle . . . modèles "Lounge" à simple ou double croisure . . . 2 pantalons longs . . . textures unies, à rayures ou mélangées. Grandeurs: 28 à 34.

$22.50 — 33 à 37 $25. à $35.

jolies robes printanières. fillettes 1 à 14x

Un choix incomparable . . . motifs à carreaux, à fines rayures ainsi que fleuris . . . agrémentées de jolies garnitures de dentelle . . . toutes les nuances.

$1.75 à $8.95

manteaux de fillettes

Elégants manteaux printaniers... confection de: crêpes de laine, Polos, tweeds, etc . . . styles amples, ajustés avec ou sans ceinture . . . jolie doublure de soie. Tailles: 3 à 6 x et 7 à 10.

$8.95 à $14.95

pantalons longs 6 à 18 ans

Un vêtement pratique qui complètera la tenue des jeunes . . . excellente confection de: tweeds, flanelle et donegal ..... $4.95 et $5.95

chandails garçons 2 à 6 ans

Un assortiment aussi complet qu'attrayant . . . patrons unis ou à carreaux . . . manches longues ou courtes. De .....

.89 à $3.50

paletots de tranchée

Tons de: bleu, ou drab, pâles ou foncés . . . modèles militaires avec ceinture circulaire. Grandeurs:

24 à 28 . . $14.95
30 à 36 . . $18.95

15% comptant
solde 6 mois

ouvert jusqu'à 10 heures samedi soir

CHEZ Mozart

Des échevins veulent une enquête au Service de l'aqueduc

M. J.-A. Tremblay, ingénieur de l'aqueduc, explique dans une lettre au maire Borne pourquoi les pompes de la rue Sherbrooke ne fonctionnent pas — Il révèle qu'une erreur fut responsable du manque d'eau dans la partie haute de la ville la semaine dernière — Les échevins veulent obtenir plus de renseignements — On suggère même de faire faire une enquête par un ingénieur non fonctionnaire de la ville — Des réparations d'urgence aux pompes.

L'ingénieur de l'aqueduc, M. J.-A. Tremblay, a admis hier dans un rapport adressé au maire Borne que les pompes de la rue Sherbrooke n'ont pas fonctionné depuis 1933, lors de la mise en opération du réservoir des Plaines d'Abraham et il attribue à une erreur dans la manoeuvre des vannes le fait qu'un plus grand nombre de citoyens aient manqué d'eau lors de la rupture du 40 pouces, jeudi dernier. M. Tremblay ajoute qu'une enquête se poursuit dans son département "afin que les quartiers hauts souffrent le moins longtemps possible de la disette d'eau".

Des échevins se sont déclarés non satisfaits du rapport de l'ingénieur Tremblay et tous ont admis qu'il y avait eu de la négligence. On a révélé que samedi dernier, M. Lucien Delisle, opérateur à l'usine de pompage du réservoir des plaines d'Abraham, s'est rendu faire le nettoyage et le graissage des pompes de la rue Sherbrooke. "Malgré ce travail les pompes ne peuvent pas encore fonctionner" a affirmé l'échevin Samson. Au cours de la discussion, l'échevin Caron a réclamé la nomination d'un ingénieur indépendant pour faire enquête et il s'en est suivi une vive discussion entre le maire et l'échevin de St-Jean-Baptiste.

A la suite du débat, sur proposition de l'échevin Matte et à l'unanimité, le comité a demandé (1) des explications supplémentaires sur l'erreur qui se serait produite dans la fermeture des valves lors de la rupture du 40 pouces, jeudi dernier; (2) pourquoi des valves ont passé tout un hiver sous la neige lors de la construction de l'aqueduc au pont Scott; (3) pourquoi M. Lucien Delisle, opérateur des pompes du réservoir, a été appelé à remplir des travaux extraordinaires, samedi dernier, à l'usine de la rue Sherbrooke; (4) pourquoi des pièces de l'usine de pompage de la rue Sherbrooke sont encore au garage municipal.

Le maire allait donner lecture du rapport de M. J.-A. Tremblay, ingénieur de l'aqueduc, lorsque l'échevin Bertrand se leva et demanda :

—"Est-ce que les responsables ont été suspendus? Il s'agit d'une affaire grave !

—"Il aurait été difficile de suspendre qui que ce soit", répondit le maire. "Il vaut mieux attendre le rapport."

Le maire donna alors lecture de la lettre explicative de l'ingénieur Tremblay qui se lit comme suit. Ce rapport a été demandé par le maire à la suite de la situation pour le moins étrange qui existe à l'usine des pompes de la rue Sherbrooke et que "Le Soleil" a mise à jour à la suite de la rupture du tuyau de 40 pouces, jeudi dernier. La lettre de l'ingénieur Tremblay se lit comme suit :

Le rapport de l'ingénieur

"Monsieur le maire,

"Conformément à votre demande verbale, nous avons l'honneur de vous faire le rapport suivant au sujet de certains incidents survenus à la suite du bris de la conduite de 40 pouces.

(Suite à la page 8, 3e col.)

DELEGATION AU CONSEIL DE VILLE: Son Honneur le maire BORNE (debout) est photographié au moment où il prenait la parole hier après-midi, pour répondre à une délégation de la Chambre de Commerce, venue soumettre au Conseil de ville un mémoire sur le problème des passages à niveau à Québec. Le maire a déclaré à la délégation, qui était dirigée par M. PAUL DESROCHERS, président de la Chambre, M. GUY-T. CALDWELL, président sortant de charge, et M. ROGER VEZINA, secrétaire, que le problème de la suppression des passages à niveau et la construction d'un boulevard, le long de la rivière St-Charles, sont intimement liés au problème de la canalisation de cette même riviere.

(Photo du "Soleil")

Le problème ferroviaire est lié à celui de la rivière St-Charles

Le maire Borne a déclaré aux délégués de la Chambre de Commerce venus soumettre aux autorités municipales un mémoire sur le problème ferroviaire à Québec que le projet de boulevard sur les bords de la rivière St-Charles en remplacement des lignes de chemins de fer devrait marcher de pair avec celui de la canalisation de la rivière St-Charles. "Je conçois mal", expliqua-t-il, "qu'on construise un boulevard sur les bords d'un cours d'eau infecte".

A la suggestion du maire Borne, qui a fait part de son entretien avec MM. S.-G. Thomson et J.-F. Pringle, respectivement vice-président du C.P.R. et du C.N.R. pour la division centrale, la délégation de la Chambre de Commerce a accepté de faire partie du comité d'étude qui étudiera le problème ferroviaire à Québec. Les autorités du C. P. R. et du C.N.R. sont prêtes à déléguer leurs ingénieurs à ce comité. La cité elle-même fera la nomination de quelques échevins dans ce comité spécial. Dans ses remarques aux délégués de la Chambre de Commerce, le maire Borne a révélé que des plans étaient déjà préparés et il a assuré que la création du comité conjoint ne peut que hâter la solution du problème.

La délégation de la Chambre de Commerce auprès des membres du conseil de ville avait à sa tête MM. Guy Caldwell et Paul DesRochers, respectivement président sortant de charge et président actif ainsi que Me Roger Vézina, secrétaire. Elle se composait aussi de MM. L.-A. Desrosiers et J.-E. Leboeuf, qui ont fait une étude particulière de la question, et de MM. J.-B. Villeneuve, Lucien Pettigrew, Frs Nolin.

(Suite à la page 9, 1ère col.)

Location de la salle d'exercices

Le brigadier J.-V. Allard, qui commande la Région Militaire de l'Est du Québec, a demandé à la Ville de louer jusqu'en 1950 la Salle d'Exercice du C.A.R.C., Rue Dorchester, dont l'armée a besoin pour abriter des véhicules de la réserve. Le Comité Administratif a décidé de louer au mois.

Lettre d'Ottawa

Le gouvernement songe à soumettre aux Communes, cette année, un projet d'assurance-maladie — Un bill concernant les pensions de vieillesse et un système contributoire.

(Par Paul Paradis)

Ottawa, 21 Le premier ministre Mackenzie King a confirmé, hier aux Communes, que le gouvernement songe à présenter un bill d'assurance-maladie avant la fin de la présente session.

M. King a dit que la présentation du bill, qui comporte un système contributoire d'assurance-maladie, dépendrait de la rapidité avec laquelle la Chambre des Communes disposera des autres projets de loi qu'elle examine actuellement.

Le premier ministre répondait à une nouvelle question du député socialiste de Winnipeg-Nord-Centre, M. Stanley Knowles, qui retourna à la charge après avoir vainement interrogé le chef du gouvernement la veille à ce sujet.

"Mon honorable ami a demandé, répondit M. King, si un projet de loi sur l'assurance-maladie serait présenté au cours de la session actuelle. Le cabinet a examiné cette question à différentes reprises depuis le début de la session. La question de savoir quand ce projet de loi sera présenté dépend du progrès que nous ferons avec les autres projets de loi dont la Chambre est déjà saisie."

Le premier ministre n'a pas donné plus de précisions et, si le bill d'assurance-maladie est présenté, rien n'indique encore quelles seront les intentions du gouvernement. Il est possible que le bil soit simplement livré à l'examen du public, surtout dans les provinces de Québec et d'Ontario, sans que le gouvernement insiste pour que la Chambre l'adopte immédiatement.

BOMBE ATOMIQUE

Mais même dans ce cas, au dire de certains observateurs, le bill pourrait devenir une véritable bombe atomique pendant la campagne électorale de l'Ontario et pendant celle qui s'annonce dans le Québec.

On sait que l'assurance-maladie était l'une des principales réformes sociales que comprenaient les propositions faites aux provinces par le gouvernement fédéral en août 1945. Incapable d'en arriver à un accord général avec toutes les provinces sur ces propositions, le gouvernement fédéral en détacha les réformes sociales pour négocier avec sept des neuf provinces les accords fiscaux nécessaires à leur réalisation.

Toutes les provinces à l'exception du Québec et de l'Ontario ont maintenant conclu des accords fiscaux d'une durée de cinq années avec Ottawa, et on se demande si l'assurance-maladie sera mise en vigueur sans que les gouvernements ontarien et québécois aient consenti, comme les autres gouvernements provinciaux, à "louer" leurs droits fiscaux au gouvernement fédéral.

PENSIONS DE VIEILLESSE

Les propositions fédérales de 1945 comportaient aussi un système contributoire de pensions de vieillesse. Le premier ministre n'a rien dit sur ce point hier parce que la question de M. Knowles portait seulement sur l'assurance-maladie.

Il est établi, cependant, que le ministre de la Santé nationale, M. Paul Martin, a fait préparer un bill par ses experts sur les pensions contributoires de vieillesse. Ce bill est prêt et on croit que le gouvernement fédéral le soumettra aux Communes en même temps que le bil de l'assurance-maladie.

LES CONTRIBUTIONS

Il existe une puissante raison d'ordre administratif pour que le gouvernement fédéral tente encore une fois de faire accepter les réformes sociales prévues par ces deux bills. Viendra bientôt un moment où il sera nécessaire de réduire considérablement l'impôt sur le revenu. Ce moment serait le moment idéal pour commencer de percevoir les contributions des salariés à l'assurance-maladie et aux pensions de vieillesse.

En effet, les retenues que les salariés subissent actuellement pour le fisc seraient à peu près automatiquement transformées en contributions, avec le double effet qu'on prélèverait les contributions sans que les salariés y voient une différence sensible et que l'on conserverait le système de perception infligé aux patrons pendant la guerre.

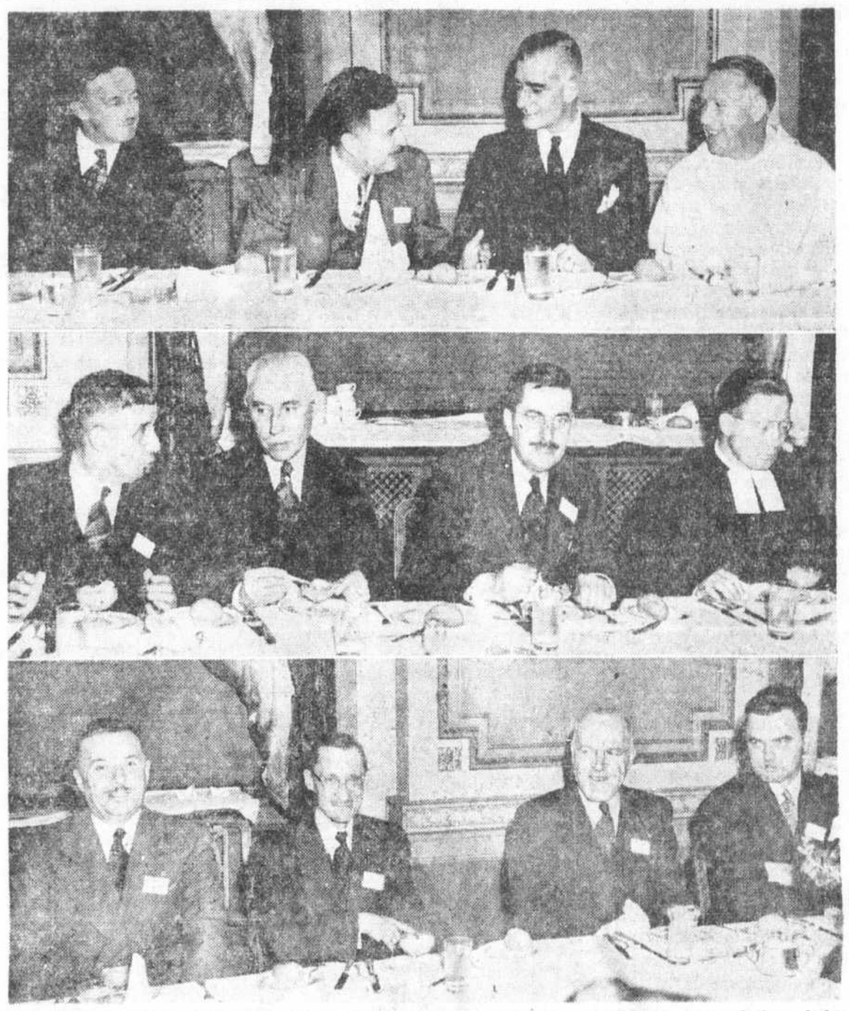

CLOTURE DU CONGRES DES RELATIONS INDUSTRIELLES: Le congrès des relations industrielles de Laval s'est terminé hier soir par un grand dîner au Château Frontenac, sous la présidence d'honneur de l'honorable ANTONIO BARRETTE, ministre du Travail. Le conférencier invité était le T. R. P. G.-H. LEVESQUE, O.P., doyen de la Faculté des Sciences sociales, qui traita de la "théologie du travail". Sur ces photos de la table d'honneur, on voit, de gauche à droite (en haut): M. ADRIEN POULIOT, doyen de la Faculté des Sciences, M. GERARD TREMBLAY, sous-ministre du Travail et directeur du département des Relations industrielles de Laval, l'hon. ANTONIO BARRETTE et le T. R. P. LEVESQUE; 2ème photo: M. JOS. MATTE, échevin de la ville de Québec; M. le juge F.-X. LACOURCIERE, président de la Commission du salaire minimum, Me PAUL LEBEL, professeur à la Faculté des Sciences sociales, et le R. F. STANISLAS, E.C., directeur de l'Ecole universitaire de Commerce; (photo du bas): le Dr WILFRID LEBLOND, professeur à la Faculté des Sciences sociales, l'un des conférenciers du congrès; M. H.-C. LEBRUN; M. J.-A. JUNEAU, président de l'Association des constructeurs de Québec et M. MARCEL FRANCQ, secrétaire adjoint de la Fédération provinciale du Travail.

(Photos du "Soleil")

La session 1948, épreuve mortelle pour M. Duplessis, dit W. Hamel

Le procès que le gouvernement actuel a subi au cours de la session de 1948 a été pour lui une épreuve mortelle. La session qui vient de se terminer a laissé un gouvernement chancelant, en face d'une opposition engagée dans une bataille que notre chef a la détermination de gagner et qu'il gagnera. C'est en ces termes que le député de St-Sauveur, l'hon. Wilfrid Hamel parlait à l'issue du dîner annuel de l'Association des Dames libérales de Québec, sous la présidence de Mme Roméo Savard.

Les agapes libérales qui réunissaient plus de 250 personnes ont été animées d'un grand enthousiasme, et à plusieurs reprises, la foule des convives a acclamé les orateurs invités, outre M. Hamel, le sénateur P.-H. Bouffard, Me H.-P. Drouin, qui représentait le T. H. Louis St-Laurent; Valmore Bienvenue, représentant l'hon. Adélard Godbout; Me Fernand Choquette, qui a remercié le conférencier, et la présidente du banquet, Mme Savard. C'est Me Gérard Lévesque qui agissait comme maître de cérémonies.

M. H.-P. Drouin

M. Drouin a donné à l'assistance lecture d'un télégramme de M. St-Laurent retenu à Ottawa par ses devoirs parlementaires. Le comté de Québec-Est, dit M. Drouin, a donné au Canada un premier ministre libéral dans la personne de Laurier, et il se prépare à lui en fournir un autre, au mois d'août. Comme les autres orateurs, le député de Québec-est félicite les dames libérales du rôle important qu'elles jouent dans la politique de leur province, rappelant que c'est à Godbout que revient le mérite d'avoir le premier fait confiance à l'élément féminin, en lui donnant le droit de suffrage. Il termine en rappelant que M. King battait aujourd'hui même le record de sir Robert Walpole comme premier ministre d'un pays du commonwealth.

Dans une très courte allocution, Mme Savard a salué les invités au banquet et assuré le parti libéral de l'entier appui de l'association des dames libérales de Québec.

Le sénateur Bouffard

Invité à présenter le conférencier, l'hon. P.-H. Bouffard, dauphin du barreau de Québec, a profité de l'occasion pour faire un rapprochement entre M. Hamel et M. St-Laurent, dont il a prédit la vic-

(Suite à la page 6, 4e col.)

Débat autour d'un octroi

Le comité administratif a décidé au quatrième vote, hier après-midi d'octroyer une somme de $1,500 à la Société St-Jean-Baptiste à l'occasion de la fête patronale du 24 juin prochain. Le rapport du comité a cependant toutes les chances d'être renversé vendredi prochain à la séance du conseil de ville.

A quatre reprises, hier après-midi, les échevins se sont divisés au sujet de cet octroi. Les échevins Tremblay, Dinan et Michaud se sont prononcés en faveur d'un montant de $500 tandis que les échevins Matte et Caron ont voté en faveur d'une somme de $1,500. Lors d'un premier vote le maire a même usé de son droit de vote prépondérant pour battre un amendement de M. Michaud sur la question.

Les membres du comité administratif ont refusé deux demandes d'octrois, hier après-midi. Les octrois refusés sont ceux que réclamaient Québec Kennel Club, l'Amicale du 22e Régiment. Par contre des montants de $25 ont été autorisés en faveur du comité d'organisation du 30e anniversaire de St-Coeur de Marie, de la Kermesse St-Dominique. Ces derniers devront cependant produire des exemplaires de leurs programmes. L'Harmonie Notre-Dame bénéficiera d'un taux de faveur au Palais Montcalm.

Conférence du T. R. Père Lévesque et du Dr W. Leblond à un congrès

Exposant "les idées de Dieu sur le travail des hommes", et présentant le travail humain à la fois comme "une vocation, une création et une rédemption", le T. R. P. Lévesque, O.P., doyen de la Faculté des Sciences sociales de Laval, a déclaré hier soir, au dîner de clôture du 3ème congrès des relations industrielles, que "si le communisme est si fort dans le monde, c'est qu'il est constamment vivifié par une mystique du travail." Et l'éminent sociologue canadien ajouta "qu'aucune mystique du travail, si ce n'est la chrétienne, ne peut être opposable à celle du communisme."

Conférencier invité à ce dîner qui terminait un congrès de deux jours groupant plus de 400 représentants du patronat et de la classe ouvrière du Québec, le R. P. Lévesque dit tout d'abord que "le travail, problème social par excellence", se retrouve au coeur de la crise politique actuelle, tant sur le plan national qu'international", et que, pour collaborer, "patrons et ouvriers doivent avoir la même notion théologique du travail." "Pour cela", dit-il, "il faut aborder le travail sous un angle plus moral, plus humain, plus divin."

Le ministre du Travail de la province, l'honorable Antonio Barrette, agissant en qualité de président d'honneur du banquet, remercia le T. R. P. Lévesque en rendant hommage à sa personnalité d'éducateur et à l'oeuvre éminemment importante qu'il accomplit dans la formation de chefs sociaux, à la Faculté des Sciences sociales.

M. Barrette insista sur la nécessité des chefs dans tous les domaines et dit que ces chefs doivent s'alimenter à la même source doctrinale afin qu'ils puissent accomplir leurs devoirs et faire régner les droits de la charité et de l'ordre.

M. Jean-Marie Martin, professeur à la Faculté des Sciences sociales, agissant comme maître de cérémonies, présenta tour à tour à l'auditoire les nombreuses personnalités du monde universitaire et économique, patronal et ouvrier, présentes à la table d'honneur, de même que le conférencier invité.

THEOLOGIE DU TRAVAIL

Le doyen de la Faculté des Sciences sociales dit au début de sa conférence qu'il avait intitulée: "Théologie du travail", que le travail, "c'est essentiellement un acte humain." C'est l'activité de l'homme en tant qu'ordonnée à l'entretien et au développement de sa vie.

(Suite à la page 9, 1ère col.)

Usine condamnée

A la suite d'une expertise faite en août sur les conditions de travail dans l'usine de la "Canada China Clay and Silica Ltd.", à St-Rémi d'Amherst, il a été démontré que les ouvriers qui travaillent à la mine de silice sont exposés à une contamination rapide par la silicose et c'est pourquoi le ministère provincial du Travail a condamné l'usine et sommé la compagnie de préparer des plans pour la construction d'une autre usine. L'honorable Antonio Barrette, ministre du Travail, a fait cette déclaration hier soir, après la dernière séance du congrès des Relations industrielles.

M. Adélard Godbout au Club de Réforme

L'hon. Adélard Godbout sera le principal invité au "Forum des orateurs" qui se réunira au Club de Réforme jeudi soir, à 8 heures et 15, sous la présidence de Me Antonio Laplante, C.R. Quatre conférenciers ont été invités à discuter deux sujets: M. Wilbrod Gauthier, c.e.d., parlera de "scandale chez le procureur général et l'administration de la justice". Me Jacques Dumoulin, député de Montmorency, complétera le sujet traité par le précédent. M. Robert King, de la jeunesse libérale de Québec-Ouest, traitera de "Duplessis, ennemi des lois sociales des libéraux", et sera suivi par l'hon. Elisée Thériault, conseiller législatif.

M. Godbout sera invité à faire des commentaires en marge des discours prononcés. Le tout sera suivi d'un forum auquel participera l'assemblée.

NOUVELLES BREVES de JOHNS-MANVILLE

Un avion bien poli vole plus vite.

Saviez-vous qu'on polit les avions pour en augmenter la vitesse? Le polissage diminue le poids et enlève les aspérités qui augmentent la friction de l'air.

Un important ingrédient de ces polis spéciaux pour avions, est une variété de Celite Johns-Manville, poudre impalpable très légère; c'est un abrasif qui ne peut ni égratigner ni endommager les surfaces aérodynamiques. Celite augmente le volume du poli et sa durabilité. C'est aussi la base des meilleurs polis pour automobiles et pour l'argenterie, et de plusieurs nettoyeurs de cuisine. Celite sert à filtrer la penicilline et les "sulfa"; et c'est un isolant pour hautes températures.

Pour connaître les emplois de Celite dans votre industrie, écrivez sur votre papier d'affaires à Canadian Johns-Manville Co. Limited, édifice "Sun Life", Montréal, P. Q.

Chez BIRKS

Vous payez une bague le prix que vous désirez.

Et notre reputation de "diamantaire" est votre meilleure garantie de qualité.

Notre "DIAMOND SCOPE" vous permet d'ailleurs de faire vous-même la preuve de qualité. Entrez en passant.

BIRKS

Bijoutier 16 de la Fabrique

Voir avis de décès en page 23

P. FERLAND INC.
"Nettoyeurs d'un ton plus clair"
155-157 DU PONT—Tél.: 4-3531
Assurance gratuite contre LE FEU ET LE VOL

REMY BEAULIEU B. A., O. O. D.
OPTOMETRISTE
SPECIALISTE POUR LA VUE
94 de la Couronne (Ch. 2) Téléphone : 2-3592
EXAMINATEUR OFFICIEL POUR LE C.N.R.
Soir: 7.30 à 9h. Lundi: Charny; Mercredi: St-Grégoire; vendredi: Lorettéville.

VOYAGEURS DEMANDÉS
Nous avons vacances pour deux représentants d'expérience.
Les applicants devront avoir expérience préalable dans la vente, soit directement aux consommateurs ou aux détaillants.
La limite d'âge sera entre 30 et 40 ans.
Les applications seront reçues par écrit seulement.
RENE TALBOT Limitée
205 Saint-Paul — Québec

Pour bien vêtir
vos garçonnets!

PROFITEZ DE NOS SPECIAUX

Le plus vaste assortiment en ville de complets pour garçons. Choix varié parmi les tweeds et serges bleu marine.

• Coupe élégante
• Modèle à devant croisé

Prix aussi bas que $14.95

PAYEZ A LA MANIERE "TALON" 1.00 PAR SEMAINE

Aux Meubles Talon
32 rue Saint-Joseph Téléphone : 2-4820
Succ. Rimouski - Trois-Pistoles

BANQUET DES DAMES LIBERALES: Photo prise à la fête des dames libérales, hier soir. A la table d'honneur, on remarquait, Me FERNAND CHOQUETTE, député de Montmagny, Mme WILFRID HAMEL, Me HENRI-PAUL DROUIN, député de Québec-Est; Mme JOSEPH FOURNIER, présidente honoraire de l'Association des dames libérales de Québec, l'hon. WILFRID HAMEL, député de St-Sauveur; Me GERARD LEVESQUE, conseiller juridique de l'Association et maître de cérémonies de la soirée; Mme ROMEO SAVARD, présidente de l'Association; Me VALMORE BIENVENUE, député de Bellechasse; Mme PHILEAS NOEL, vice-présidente de l'Association; le sénateur P.-H. BOUFFARD.

(Photo du "Soleil")

Fais ce que dois

LE SOLEIL

Organe libéral

Henri Gagnon, *président et directeur général*

La Presse Canadienne a le droit exclusif de reproduction de toutes les nouvelles publiées dans ce journal et provenant de la Presse Canadienne, de la Presse Associée ou de l'Agence Reuters. Il en est de même de la reproduction des nouvelles publiées dans le même journal. Tous droits de reproduction des dépêches spéciales sont aussi réservés. (Autorisé comme envoi postal de la deuxième classe. Ministère des Postes, Ottawa).

Québec, mercredi 21 avril 1948

A propos du service d'eau

Après avoir provoqué un vif émoi à propos de négligences notoires au département de l'aqueduc, le maire de Québec se montre disposé à oublier la portée de ses propres paroles. Il paraît satisfait des explications contenues dans le rapport d'un ingénieur municipal sur les causes et les effets d'un bris de tuyau dont la moitié de la population a eu à subir les inconvénients plus de 24 heures durant. Quelques échevins ne partagent pas la même quiétude. Ces derniers voudraient qu'on profite des dispositions du public pour obtenir plus de lumière sur l'état précaire du service d'eau dans une ville de 200,000 âmes. Le *Soleil* partage cet avis. Les dangers que comportent les insuffisances de ce service sont d'une telle nature qu'il importe de les conjurer avant un désastre possible. Chaque fois qu'un accident interrompt la distribution normale de l'eau en cette ville, les journaux répètent le même cri d'alarme: qu'adviendrait-il dans le cas d'une conflagration coïncidant avec le bris d'un des tuyaux principaux d'un aqueduc désuet? Si ce malheur était arrivé le 15 avril, les hommes d'affaires et les pères de famille de Québec savent aujourd'hui par quelles transes ils auraient passé! En dépit de son heureux tempérament, monsieur le maire lui-même s'en est ému publiquement, lorsqu'il apprit que le système des pompes n'était pas en état de fonctionner ce jour-là. On sait par suite de quelle incurie administrative, qu'il ne faudrait pas imputer seulement à un ingénieur ou à ses subalternes. Le *Soleil* a profité de l'incident pour souligner ce qu'il a qualifié d'émotion révélatrice, et des membres de l'administration l'ont félicité de son empressement à mettre la population en garde contre la condition dangereuse dans laquelle elle vit depuis des années. Revenu à son calme, monsieur le maire a exprimé le regret d'une telle publicité, sous prétexte qu'elle était de nature à nuire aux intérêts bien entendus de la Cité. Pour aujourd'hui, en attendant plus de lumière sur un sujet d'actualité, c'est sur ce point de la controverse qu'il convient d'attirer l'attention. Faut-il attendre un désastre pour mettre en bon état le service d'eau municipal de Québec? Ainsi posée la question de conscience intéresse tous les contribuables.

Procédés curieux

Les dollars américains sont difficiles à obtenir? Peut-être. Mais l'importateur canadien qui se propose de les dépenser au Japon, en retour de marchandises japonaises qu'on pourrait aussi appeler américaines, n'en manque pas. Il va sans dire qu'il ne sera pas aussi bien servi s'il veut acheter ses marchandises aux Etats-Unis. Il semble paradoxal que le mouvement des dollars américains soit dirigé de manière à édifier dans un pays jusqu'à ces derniers temps ennemi des industries qui feront concurrence aux nôtres, à des industries canadiennes stables qui contribuent au maintien de l'emploi et de la prospérité au Canada.

Voici comment cela se fait. Les Américains remettent sur pied les industries non militaires du Japon. Aussi les filatures de ce pays, dont les employés sont à toutes fins pratiques des esclaves, se relèvent si rapidement qu'en janvier, selon une dépêche de Tokio, les produits du coton constituaient 38.4 p.c. des exportations japonaises. Les importateurs ne peuvent acheter du Japon qu'avec des dollars américains; de son côté l'industrie japonaise a besoin de dollars américains pour l'achat de ses matières premières aux Etats-Unis. A cette industrie et à ces importateurs on facilite les choses.

Et ces procédés sont tout à fait nouveaux dans l'histoire commericale. Ils peuvent devenir dangereux pour l'économie canadienne. On a déjà critiqué, ici, certains patrons de l'industrie textile canadienne. Ils se sont beaucoup amendés depuis, de l'avis général. Leurs ouvriers se plaignent moins, ou plus du tout, de leurs conditions de travail et de leurs salaires. Il sera difficile à leurs patrons de continuer à s'améliorer si leur industrie subit la concurrence de produits fabriqués par une main-d'oeuvre servile, sans exigence, amorphe. Il ne faut donc pas que le marché canadien soit inondé de produits japonais. C'est la paix sociale qui est en cause, autant que les revenus des industriels intéressés.

Pauvre M. Coldwell !

En politique on ne peut choisir ses "amis" ni ses partisans. M. Coldwell, qui le savait sans doute, en fait l'ennuyeuse expérience. Après avoir jeté leur dévolu sur presque tous nos partis politiques, l'un après l'autre et selon les besoins stratégiques de Moscou, les communistes viennent de s'éprendre de la C.C.F. M. Coldwell, un homme sincère et franc s'il vit dans l'erreur politique et économique, répète à qui veut l'entendre qu'il ne veut pas de l'appui de Tim Buck. Mais comment pourrait-il empêcher les communistes de voter pour les candidats de la C.C.F. ?

Démocrate convaincu, M. Coldwell ne jouerait sûrement jamais au Canada le rôle d'un Nenni en Italie, d'un Fierlinger en Tchécoslovaquie. Mais il n'est pas la C.C.F. à lui tout seul. M. Harold Winch, leader du parti en Colombie britannique, a souvent parlé comme un communiste. M. Winch n'est pas une exception. Tim Buck le sait bien et espère qu'un jour, grâce à l'infiltration des communistes, les Winch l'emporteront sur les Coldwell au sein du parti socialiste. Il en est si persuadé qu'il ne craint pas de déclarer : "Ce dont nous avons besoin cette année, c'est une victoire de la C.C.F.".

Le raisonnement de Tim Buck n'est d'ailleurs pas sot. Avec un gouvernement socialiste, "il est très évident que les perspectives seraient changées au Canada. Sûrement notre route traverserait alors le régime social-démocrate. Et quand nous devrons songer à intensifier le sentiment socialiste chez la majorité de la classe ouvrière, nous pourrons dire avec raison que le travail est commencé par un parti marxiste, le parti du Canada socialiste".

En d'autres termes, Tim Buck se propose d'employer la tactique qui a réussi aux communistes en Europe orientale : corrompre par l'intérieur le parti socialiste puis, au moment opportun, le mettre au rancart. C'est ce qui est arrivé en Pologne, en Roumanie, en Bulgarie, en Yougoslavie, en Tchécoslavaquie. Encore une fois, M. Coldwell ne saurait se prêter à ce jeu; mais comment peut-il empêcher les communistes d'appuyer son parti, puis de s'y infiltrer ?

Folie de la guerre

Sans refuser de se rendre à l'évidence d'un danger trop certain, on aurait tort de conclure à l'imminence d'une troisième guerre mondiale. C'est ce que l'on se dit quand on a eu le rare plaisir intellectuel de suivre une polémique courtoise entre François Mauriac, le grand romancier catholique devenu chroniqueur au "Figaro" et Claude Bourdet, un jeune journaliste qui signe souvent des éditoriaux à "Combat" de Paris. Disons d'abord que M. Mauriac soutient que l'Europe de l'Ouest fait géographiquement et spirituellement partie de l'"Occident", lequel comprend aussi les Etats-Unis, et qu'aucun danger ne peut venir pour la France de ce bloc. M. Bourdet discute les conclusions que tire M. Mauriac de ces prémices.

D'après le rédacteur de "Combat", "la première erreur consiste à assimiler trop étroitement l'hitlérisme et le stalinisme. Non que, moralement, le second me paraisse tellement plus sympathique que le premier. Seulement les dirigeants russes ne sont pas des fous furieux comme Hitler; ils sont au contraire les plus froids des calculateurs. Toute leur politique actuelle est fondée sur l'idée d'une guerre "inévitable". Mais cette guerre risque de ruiner leur empire. Mais ils savent que si les réflexes défensifs de leur peuple sont puissants, sa volonté d'agression est traditionellement faible. Autre chose est de terminer une guerre en occupant des pays ennemis ou "alliés". Autre chose de déclencher cette guerre en pays étranger. Les dirigeants soviétiques ne se jetteront donc dans la guerre qu'à la dernière extrémité".

Qu'approche cette dernière extrémité! "Croit-on que les chefs de l'état-major américain ou russe envisageraient de gaîté de coeur l'occupation d'un territoire où une énorme fraction de la population combattrait contre eux? Où se succéderaient grèves, coups de main, attentats, maquis — le tout ravitaillé par air à une échelle inconnue jusqu'ici ? Les Russes, pour leur part, auraient déjà bien assez à faire à tenir en main une Europe orientale qu'ils auraient pourtant eu le temps de "mettre au pas" avant les hostilités."

Le reste de l'article de M. Bourdet intéresse surtout les Européens, et singulièrement les Français qu'il cherche à inciter à la neutralité absolue en cas de nouvelle guerre. A l'heure où l'on parle très, trop, légèrement de cette terrible éventualité, il nous a paru utile de signaler aux lecteurs du *"Soleil"* la raisonnable et solide argumentation de M. Bourdet. Au milieu du concert des propagandes, comme dans un intermède, il est rafraîchissant d'entendre s'élever la voix, heureusement discordante, du bon sens. Et il est assez naturel que cette voix soit française. . .

En vue des beaux jours

Il faut savoir gré au comité municipal du tourisme et de l'industrie de s'occuper dès à présent, avant le début de la saison du tourisme, du problème des guides historiques. Ce problème fut très ennuyeux l'an dernier pour tous les citoyens qui tiennent à la bonne réputation de la ville de Québec. Il dépend surtout des autorités municipales que ne se répètent pas les abus de l'été 1947, mais il n'en dépend pas que d'elles. On veut croire qu'elles pourront compter sur la collaboration des autorités provinciales. En effet, à quoi servirait-il de trier les guides historiques sur le volet, de leur assigner des postes précis à Québec et de les empêcher de faire de la sollicitation directe si, aux abords de la ville, des exploiteurs s'improvisaient guides historiques ?

Des entreprises de transport ont aussi des guides, —entendons des employés qui "expliquent" et "décrivent" aux touristes ce qu'ils voient tout au long d'un parcours donné; et des cochers remplissent la même fonction. Certains boniments de ces "guides" sont invraisemblables. Il conviendrait de les surveiller de quelque façon. Enfin, il est nécessaire de prévenir cet autre abus qui consiste, pour certains hôteliers et propriétaires de "maisons de chambres" à majorer leurs prix pour les touristes. Cette question relève autant des autorités provinciales que des autorités municipales ; les unes et les autres devraient collaborer pour le bien commun, soit, en l'occurrence, pour sauvegarder l'honneur et la réputation d'honnêteté des Québecois.

L'Angleterre est un empire, l'Allemagne est une nation et une race, la France est une personne. — Jules Michelet.

Biographies canadiennes

Charles-Eusèbe Dionne

(1846-1925)

Charles-Eusèbe Dionne naquit à Saint-Denis-de-la-Bouteillerie, le 11 juillet 1846, du mariage d'Eusèbe Dionne et d'Emélie Lavoie. Versé dans les sciences naturelles, il fut en 1882, nommé directeur du musée de zoologie de l'Université Laval, de Québec. Il mourut à Québec, le 25 janvier 1925, après avoir collaboré à plusieurs revues notamment au "Naturaliste Canadien". Il a aussi publié plusieurs ouvrages scientifiques, en particulier: "Les Oiseaux du Canada" (Québec, 1883); "Catalogue des oiseaux de la province de Québec" (Québec, 1889); "Les mammifères de la province de Québec" (Québec, 1902); "Les oiseaux de la province" (Québec, 1906); "Nos araignées" (Québec, 1910).

Ces ouvrages, où la discipline scientifique s'allie à l'élégance de la forme, font encore autorité au Canada, et les intéressés les consultent avec intérêt.

En feuilletant "Le Soleil"

Il y a vingt-cinq ans

(21 avril 1923)

Paris.—Le général Maxime Weygand, assistant du maréchal Foch, et ancien membre du conseil de guerre suprême interallié, a été nommé haut-commissaire de France. Il remplace le général Gouraud qui a donné sa démission.

Varsovie.—Willie H. Booth, président de la Chambre de la Chambre de Commerce internationale, et chef de la délégation d'hommes d'affaires américains en tournée à travers la Pologne, a exprimé hier soir son admiration pour le relèvement économique qui se manifeste dans ce pays, depuis quatre ans. La délégation américaine s'est rendue en Pologne pour faire une étude sur la situation générale de ce pays.

Il y a cinquante ans

(21 avril 1898)

New-York. — Une dépêche spéciale de Caracas mande que le président Joaquin Crispo, du Vénézuéla, a été tué samedi dernier par les insurgés sous le commandement de Hernandez.

Québec.—La cérémonie d'intronisation de Sa Grandeur Mgr Bégin aura lieu ce soir à la Basilique. Après la cérémonie le nouvel archevêque recevra à l'Archevêché, ceux qui voudront bien lui présenter leurs hommages.

Ottawa.— M. René Doumic, grand littérateur français, assistait cet après-midi à la séance des Communes, en compagnie du R. Pere Constantineau, recteur de l'Université d'Ottawa.

Second métier

Au temps où il était en exil à Londres, pendant l'occupation nazie, on avait demandé au président Bénès de remplir un questionnaire. Lorsqu'il s'agit d'indiquer sa profession, l'homme d'état écrivit : "Professeur d'Université" — "Pourquoi", lui demanda-t-on, "n'écrivez-vous pas "Président de la Tchécoslovaquie". — "Comme professeur", répondit en souriant M. Bénès, "j'ai au moins la garantie d'un emploi permanent". — Et de fait, la boutade du président est en passe de se réaliser. Lorsque les dirigeants de l'Université de Chicago apprirent les tragiques évenements de Prague leur premier geste fut d'offrir à M. Benès de reprendre la chaire où il enseignait avant la première guerre mondiale . . .

Dans l'autre sens

"Passer la ligne", c'est, aux Etats-Unis, pour un descendant de noirs, se faire passer pour blanc. Avocat très bien considéré à Wall Street, M. John Mc Kee vient de passer la ligne dans l'autre sens. Il prétend être le dernier petit-fils vivant d'un colonel noir de la guerre de Sécession. En mourant, le colonel avait laissé $800,000. Cette somme devait servir à élever une Académie navale réservée aux orphelins après la mort du dernier petits-fils. Ceci allait être fait. Tous les descendants du colonel semblaient être morts. Mais l'avocat Mc Kee déclare qu'il n'en est rien, puisqu'il vit. Il affirme descendre véritablement du colonel. Il dit qu'il a changé de nom en 1904. Il le prouve et présente des témoins. Il réclame l'argent de l'héritage.

Poivre et sel

La provocation continue.

L'Europe en redemande déjà.

John Bull abdique en Palestine.

A qui réserve-t-on ces apprêts défensifs?

Québec compte sur les pompes officielles.

Un peu de bruit à propos de quelque chose.

Un passé indéfini convient aux antiquités.

Avril n'a jamais trompé personne à Québec.

Un mauvais acteur réussit mal même dans un rôle louche.

Le contentement de soi-même surmonte la contradiction.

En cas de guerre il faudra éviter de passer l'arme à gauche.

La liberté de la presse a des inconvénients dans les autobus.

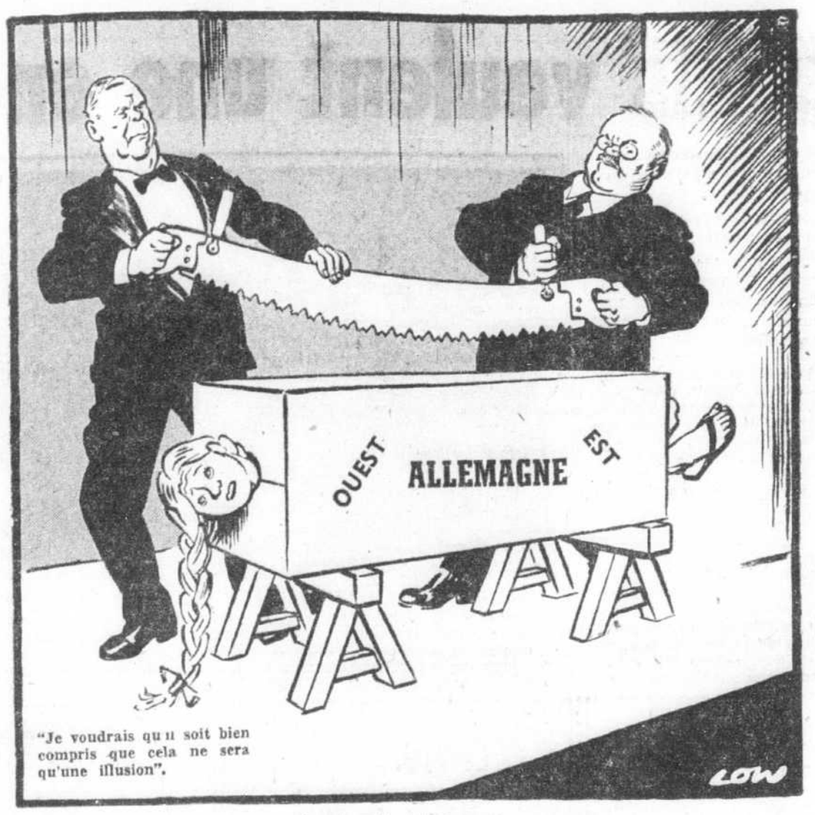

"Je voudrais qu'il soit bien compris que cela ne sera qu'une illusion".

La magie dangereuse.

Aujourd'hui et demain

par Walter LIPPMANN

Les élections aux Etats-Unis

Pour ceux qui pensent que la question principale de la prochaine élection c'est de changer de monture au milieu de la rivière sans tomber à l'eau, les "élections primaires" du Nebraska et du Wisconsin sont encourageantes. Elles montrent qu'il n'y a plus, comme en 1940 et en 1944, de divergences inconciliables entre les Républicains des Etats de l'intérieur et ceux des rives de l'Atlantique et du Pacifique. La campagne de MacArthur, et celle de Taft dans une large mesure, étaient une bonne épreuve pour juger si cette division persiste.

Il est maintenant certain que la machine républicaine de la Vieille Garde n'a plus de majorité populaire chez les Républicains d'aucune région du pays. La masse du parti consiste en Républicains qui appuient Stassen, Dewey ou Vandenberg. Rien ne les divisi profondément. La rivalité entre Stassen et Dewey est personnelle et ne partage pas nettement leurs partisans. Dans Vandenberg, les Républicains ont un homme qui n'est pas seulement acceptable à tous les éléments de la nouvelle majorité mais aussi à toute la Vieille Garde hormis ses plus forcenés.

Unité possible

Conséquemment, à moins que les politiciens de la Vieille Garde ne choisissent de défier la volonté de la grande masse des Républicains, une coalition de Stassen, Dewey et Vandenberg et, il faut l'espérer, de Taft, peut unir le parti avec la certitude, — dans la mesure où l'on peut être certain de quoi que ce soit en politique, — de s'emparer de l'administration du gouvernement. Une telle coalition, realisée en juin, ferait de l'élection presque une simple formalité. Le pays et le monde sauraient des juin qui serait président, qui serait vice-président, et peut-être même qui serait le prochain secrétaire d'Etat.

On aurait fait tout ce qui est possible sous notre système de gouvernement pour écarter les incertitudes d'une élection amèrement contestée et pour éviter la paralysie générale de l'autorité qui existe dans cet intervalle dangereux où une administration est défaite mais encore au pouvoir et où la nouvelle administration n'est pas encore formée. La nomination d'un "ticket" Vandenberg-Stassen ou Vandenberg-Dewey en juin assurerait toute la continuité et toute la confiance possibles dans une année où un changement d'administration est aussi nécessaire qu'inévitable.

Et les démocrates ?

Pareille solution du problème républicain faciliterait en même temps la solution du problème démocrate. Ce dernier problème consiste à former une opposition efficace et non pas, comme le furent les Républicains en 1932 et 1936, une opposition si désunie et si faible qu'elle ne pouvait freiner le parti au pouvoir.

Telle est la raison pour laquelle ces chefs démocratiques qui se sentent responsables du parti sont forcés de trouver un moyen de convaincre M. Truman de se retirer. Si gagner l'élection était leur seule considération, les chefs démocrates pourraient dire que M. Truman peut être battu aussi bien que n'importe qui.

Mais les democrates ne peuvent songer sérieusement à gagner l'élection. Leur souci est de survivre dans l'opposition en élisant des "congressmen", des sénateurs, des gouverneurs, des maires, etc. Il y a peu de doute qu'un "ticket" dirigé par M. Truman serait un sérieux "handicap", et peut-être même désastreux. Car M. Truman, malheureusement pour lui et pour son parti, ne divise pas seulement les démocrates : il les désagrège.

Un "ticket" Vandenberg-Stassen ou Vandenberg-Dewey mettrait fin à l'idée que le parti peut être réuni et maintenu au pouvoir en conscrivant le général Eisenhower. Il n'y aurait pas de raison de le nommer candidat alors qu'il y en aurait si les Républicains choisissaient le général MacArthur ou M. Martin ou même le sénateur Taft. Et il n'y aurait aucune excuse de le sacrifier, comme il le serait inévitablement s'il entreprenait la tâche impossible de réunir les factions démocrates que M. Truman et M. Wallace, conjointement et solidairement, ont déchirées.

Pour le bien commun

Admettant le fait qu'apres seize ans au pouvoir il est temps pour eux de s'en retirer, les démocrates pourraient alors nommer, non pas un candidat à la présidence mais un "caretaker" ("un concierge", un chef temporaire, pour la forme), du parti. Les questions qui divisent maintenant les démocrates ne seraient pas réglées. Elles ne peuvent l'être. Elles ne peuvent qu'être oubliées à mesure que disparaîtront les causes qui les ont aggravées.

Cette cause, c'est le sentiment dans le pays que l'entourage de M. Truman n'était pas politiquement désintéressé en s'occupant des questions "explosives" de notre temps, — le régionalisme, le racisme, le nationalisme, la menace et l'épouvantail rouges, et les questions de la liberté, de la guerre et de la paix.

Toutes ces questions sont objectivement difficiles et dangereuses. Mais nos problèmes sont aggravés par les inquiétudes subjectives, l'hystérie et la mauvaise orientation qui dominent nos efforts pour les résoudre. Ces désordres nerveux sont en eux-mêmes aussi dangereux que les problèmes qui les excitent. Ils proviennent, me semble-t-il, de la perte de confiance en l'autorité, en l'exemple et en la compétence de la coterie qui entoure M. Truman (the inner circle of the Truman administration).

(Copyright, 1948, N. Y. Tribune, Inc.)

Entre Canadiens de bonne volonté

Les élections ontariennes

10113 **Par Eugène L'HEUREUX**

Jeudi dernier, à l'Assemblée législative de Toronto, l'hon. George Drew, premier ministre ontarien, se félicitait de sa collaboration avec l'hon. Maurice Duplessis, premier ministre du Québec, et prétendait que la décision prise conjointement par M. Duplessis et lui-même de rejeter les propositions fiscales du gouvernement canadien avait sauvé notre système fédératif.

La collaboration pour le bien est une excellente chose, comme la collaboration pour le mal en est une mauvaise. Si la collaboration Drew-Duplessis a pour but et pour effet d'accélérer le progrès de nos deux provinces, il y a lieu d'y applaudir. Si, au contraire, cette collaboration est uniquement ou avant tout une collaboration antilibérale organisée en vue de gagner des élections provinciales grâce au préjugé antifédéral, la meilleure des choses, c'est-à-dire, la collaboration peut fort bien devenir la plus mauvaise. — Un prochain avenir nous instruira sur ce point.

Quant au sauvetage de la Confédération par le refus d'accepter les propositions fédérales, c'est là une légende qui tombera bientôt, sous la pression des événements. Quels que soient les partis au pouvoir, les suggestions d'Ottawa seront devenues des réalisations dans cinq ans, à moins que les forces négatives ne prévalent contre les forces positives et que le peuple canadien accepte de piétiner sur place. — Chose qui n'arrivera probablement pas.

M. Drew prétend que les sept provinces collaborant avec Ottawa regretteront leur entente. — Jusqu'ici, les nouvelles de ces provinces donnent une impression tout à fait contraire, mais laissons M. Drew caresser ses illusions sur ce point aussi longtemps que ce lui sera possible.

Le lendemain de ce discours, M. Drew annonçait la prorogation des Chambres ontariennes et la tenue d'élections générales pour le 7 juin en Ontario.

D'après tous les comptes rendus que nous avons pu lire de ce dernier discours prononcé par M. Drew à l'occasion de la dissolution, il semble bien évident que le chef progressiste-conservateur ontarien va faire autant que possible sa campagne non pas sur la question des relations fédérales - provinciales, mais sur celle de l'amélioration du réseau hydro-électrique ontarien.

"Vu l'importance de cette question et le fait que tout l'avenir de ce grand projet est en jeu, dit M. Drew, je crois désirable que la population de l'Ontario ait l'occasion d'exprimer son opinion et qu'elle obtienne cette occasion de la façon democratique habituelle, le 7 juin". Puis M. Drew ajoute que la possibilité de réaliser le vaste projet de l'Hydro durant les cinq prochaines années dépendra de la confiance que la population manifestera au parti au pouvoir.

En voilà suffisamment pour nous convaincre que M. Drew et le parti conservateur-progressiste vont centrer leur prochaine campagne électorale beaucoup plus sur la réorganisation technique de l'Hydro que sur l'imbroglio fédéral-provincial.

Cela indique clairement que M. Drew n'a pas la même confiance que M. Duplessis dans le tremplin électoral de l'autonomie provinciale et qu'il songe beaucoup plus que ce dernier, à gagner les suffrages de l'électorat en offrant une législation et une administration préparant les voies au progrès économique. En d'autres mots, M. Drew croit son projet d'améliorer l'Hydro bien plus populaire que son obstination à rejeter les propositions d'Ottawa. — Il a prebablement raison sur ce point.

En cela, d'ailleurs, M. Drew reste fidèle à la tradition de sa province, qui oriente constamment sa politique vers le progrès économique plutôt que vers le verbiage. C'est évidemment l'électorat ontarien qui exige d'être servi de cette façon.

De tout cela, on peut conclure dès maintenant qu'un vote pour Drew serait un vote non pas tant contre le gouvernement fédéral qu'en faveur d'une réorganisation de l'Hydro, apparemment requise par le perfectionnement moderne des techniques en électricité.

Un conseil utile

Même venant d'un grand quotidien, le conseil qui suit est désintéressé : pourquoi, marchands et industriels, ne pas créer une réserve pour fins de publicité qui serait utilisée à bon escient dans une période de récession ou de crise ?

Quand on veut tuer son chien, on dit qu'il a la rage.

A travers la presse

Fin de session

Sous ce titre, dans le CLAIRON, de St-Hyacinthe, M. Amédée Gaudreault écrivait le 10 avril:

"Au cours de la session qui vient de se terminer à Québec, on en aura vu de toutes les couleurs, sans oublier le rouge et le bleu évidemment! Et c'est avec raison qu'un vétéran de bien des luttes parlementaires, l'honorable Léon Casgrain, pouvait déclarer, le 8 mars dernier, que jamais depuis 21 ans il n'avait assisté, à l'Assemblée législative, à de pareilles scènes. Un tel état de choses est infiniment triste. A une époque où l'on doit tout mettre en oeuvre pour la survie de la démocratie, voir la dictature s'infiltrer chez nous sous le couvert de la loi, le chantage et la calomnie régner en maîtres, l'injustice et le favoritisme s'étaler au grand jour, des budgets sans précédents dépensés sans qu'aucun contrôle ne soit possible, oui, voir à l'oeuvre de classiques suppôts de Tartuffe ne laisse pas d'être vraiment inquiétant. Heureusement que des élections prochaines laissent entrevoir au peuple de cette province une opportunité de se débarrasser d'un tel régime!"

Après avoir rappelé les scènes disgracieuses que l'on sait, M. Gaudreault ajoute:

"D'aucuns ont suggéré la création d'un hansard, tout comme il en existe un à Ottawa, à la Chambre des Communes, et à Toronto, à l'Assemblée législative d'Ontario. Les écrits restent. Et si M. Taché, de même que MM. Duplessis, Barré, Talbot et consorts avaient su que les décisions qui étaient rendues et les déclarations qui étaient faites étaient scrupuleusement consignées, celles-ci et celles-là n'auraient sûrement pas eu, au cours de la dernière session, le caractère qui les a si tristement rendues célèbres. Rappelons encore, à ce sujet, les "remords de conscience" qu'éprouvèrent, à Ottawa, le 21 février dernier, MM. Low, Hart et Blackmore au sujet de propos qu'ils avaient échangés la veille. La session provinciale de 1948 a aussi vu M. Duplessis et ses amis lancer, sous le couvert de l'immunité parlementaire, toutes les calomnies qu'ils ont pu inventer. Nous citerons trois exemples: celui de M. Duplessis à l'endroit de Me R. Ouimet, celui de M. Talbot à l'endroit de l'honorable sénateur T.-D. Bouchard et celui de M. Laurent Barré, à l'endroit des Canadiens d'origine juive. Le ministre de l'Agriculture n'a pas eu, depuis, le courage ou la décence de se rétracter, tandis que les deux premiers n'ont pas davantage osé répéter, en dehors de la Chambre, leurs propos malhonnêtes et séditieux. Si MM. Talbot et Duplessis ont quelque sens de l'honneur, qu'ils répètent maintenant, en dehors du Parlement, leurs accusations mensongères, qu'ils clarifient une situation qu'ils ont à dessein embrouillée! Eux qui ont brandi, sous l'oeil paternel de M. Taché, les calomnies les plus fantaisistes, alors que l'on ne pouvait sonder, bien qu'y ayant droit, les dessous de leur propre régime (dont le dessus n'a rien de bien reluisant), qu'ils aient de nouveau le courage qu'ils se sont si facilement donné à Québec! Ils sont attendus. Et cette fois la lutte sera à armes égales."

Il y a dans ces lignes ample matière à réflexion pour les électeurs.

Peinture moderne

Dans son atelier parisien de la rive gauche, Picasso, plus abstrait et plus lointain que jamais, recevait un jeune étranger, éperdu d'admiration et sans paroles devant les chefs-d'oeuvre. Ayant observé un grand tableau, le visiteur murmura . . — "Maître . . . qu'est-ce que cela représente, s'il vous plaît ? . . . L'oeil noir du peintre s'éclaira de malice et il dit posément : — "Bah ! cela représente au moins un million . . ."

Gazette rimée

Bon appétit

Ce soir la table du festin
se dresse dans la grande salle
où l'homme d'un heureux destin
fouit d'une faveur provençale.

Le menu est des plus soignés,
à commencer par les hors-d'oeuvre
tirés d'océans éloignés
non infestés par les couleuvres.

Le consommé au court bouillon
relevé d'un vieux vin d'Espagne
sera servi avec pain long
comme petits mâts de cocagne.

Le plus gentil poisson d'avril,
sur lit de cresson de fontaine,
frit doré sautera du gril
dans de beaux plats de porcelaine.

Un veau gras de prédilection
ravi tout jeune à l'existence
sera (sans mauvaise intention)
pièce de grosse résistance.

Une salade de chou bleu
avec garniture d'asperges
rafraîchira, par la sambleu,
la tasserie où tout converge.

Des oiseaux de neige d'antan
remplaceront canards et canes,
car le gibier en pareil temps
cause d'intestines chicanes.

Quant aux desserts, ô mes enfants !
hormis pour la Charlotte Russe,
ils seront beaux et triomphants
comme au bon temps du roi de Prusse.

Vins et liqueurs des meilleurs crus
compléteront la boustifaille,
et lorsqu'ils auront disparu...
tout sera prêt pour la bataille.

Le rimailleur

La gracieuse princesse Elisabeth compte 22 ans aujourd'hui même

Londres, 21. (P.A. La princesse Elizabeth célèbre son 22e anniversaire de naissance aujourd'hui. Durant les 12 derniers mois, elle est devenue majeure, a été fiancée et a épousé le prince Philip. Il se peut qu'à la fin de cette année elle devienne mère. Seul un avis de la famille royale cancellant ses engagements sociaux pourra trancher cette question discutée couramment par les journaux britanniques.

La princesse Elizabeth a eu 21 ans à la fin du voyage que la famille royale a effectué en Afrique du sud et en Rhodésie. C'était le premier voyage de la princesse dans une colonie outre-mer. Durant le mois de mai elle doit faire en compagnie du prince Philip un court voyage à Paris, puis il se peut qu'ensuite elle gouverne le Commonwealth durant quelques mois.

Cela serait rendu possible par sa nomination prévue comme conseiller en chef de l'Etat durant le voyage que les souverains britanniques et la princesse Margaret feront en Australie et en Nouvelle-Zélande.

Tous ceux qui connaissent la princesse conviennent qu'elle n'a pas changé au cours de la dernière année. Elle est demeurée amicale et pondérée. Elle n'a pas perdu la tête. Elle est encore réservée avec une certaine hésitation que certains ont pris pour de la bouderie.

En dépit de ses nombreux engagements sociaux, parfois plaisants parfois maussades, la princesse s'est toujours fait un devoir de se soumettre aux nouvelles formalités. Plus vieille maintenant et consciente que ce monde d'après-guerre est en proie au délire, elle est déterminée à trouver — du premier coup quand c'est possible — ce qui fait la vie de l'Empire et comment il se fait que tant de choses vont mal.

Nulle plus qu'elle réalise que ces connaissances sont nécessaires avant d'accéder au trône.

Le prince Philip et elle-même sont déménagés du palais de Kensington à Windlesham Moor, leur résidence d'été dans le Surrey.

Quoique Elizabeth ait peu de temps à consacrer à l'ouvrage dans sa maison, elle sait cependant de quelle manière faire cuire les viandes et comment les servir. Elle sait aussi faire un lit convenablement et elle est assez au courant de la décoration intérieure.

Comme les autres membres de la famille royale, elle préfère les repas sans prétention, légers et simples, aux banquets. Elle ne fume pas, boit rarement et quand elle le fait, elle ne prend qu'un cocquetel très dilué ou encore une petite quantité de champagne.

Elle a des goûts conservateurs. Elle déteste les tentures de fantaisie, les peintures brillantes, les meubles modernes ou les meubles trop garnis de décorations. Elle préfère les murs de couleur pastel et les meubles d'époque-Adam, Sheraton, Hepplewhite, de teintes sombres.

C'est elle qui a dirigé les travaux de décoration dans sa nouvelle demeure. Elle a aussi choisi les meubles. Les ouvriers ont trouvé qu'elle connaissait réellement sa besogne.

Elle attache une grande importance au foyer — et par là elle veut dire avoir des enfants. "La force de notre pays — de n'importe quel grand pays — repose sur la maison et la famille", dit-elle.

Présidente de plusieurs organisations de jeunes gens, elle porte un grand intérêt au bien-être des enfants et des jeunes gens qui aiment à ce qu'elle fasse partie de leurs associations.

Le général Foulkes parti pour l'Europe

Ottawa, 21. (PC) Le lieutenant-général Charles Foulkes, chef de l'état-major et Mme Foulkes ont quitté Ottawa hier pour un voyage de six semaines durant lequel ils visiteront le Royaume-Uni et le Nord Ouest de l'Europe. Ils s'embarqueront vendredi à bord du "Queen Mary".

Durant son séjour dans le Royaume-Uni, le lieutenant-général Foulkes assistera aux exercices annuels du maréchal Montgomery à l'école de guerre, à Camberley, vers la fin de mai.

En France, en Belgique et en Hollande, il visitera les champs de bataille canadiens et les cimetières de la seconde guerre mondiale et rencontrera peut-être les officiers militaires des trois pays.

Contrat de travail à la pharmacie Brunet

Le Syndicat des employ de la pharmacie Brunet et Cie L e vient de signer avec cette maison un contrat de convention collective de travail, le premier qui soit signé dans le commerce de la pharmacie à Québec.

La signature de ce premier contrat, qui apporte de bonnes augmentations de salaire aux employés semble le point de départ d'un mouvement d'organisation des employés des principales pharmacies de cette ville

Les négociations ont été conduites par M. Lucien Dorion, organisateur du Conseil général des syndicats catholiques de Québec, et les officiers du nouveau syndicat, d'une part, et par M. L. Trudel, gérant des ventes au détail de la pharmacie Brunet & Cie Ltée, d'autre part.

Funérailles de M. J. Létourneau

D'imposantes funérailles ont été faites, samedi le 20 mars, en l'église de Ste-Famille, I.O., à M. Joseph Létourneau, époux de dame Eva Gosselin, décédé le 16 mars, à l'âge de 58 ans 11 mois.

M. Létourneau, était avantageusement connu et sa disparition sera vivement regrettée. Il faisait partie de l'Union de prière, de la Croix de Tempérance, de la Ligue du Sacré-Coeur et du Chemin de la Croix.

M. Létourneau laisse pour pleurer sa perte, outre son épouse, dame Eva Gosselin, ses fils, MM. Joseph et Albanie Létourneau; ses filles, Mme Eudore Bilodeau (Irène), Mme Albert Giguère (Simone), Mme Joseph Vézina (Rose-Hélène); ses belles-filles, Mme Joseph Létourneau, (Cecile Simard), Mme Albanie Létourneau (Lucienne Therrien); ses gendres, MM. Eudore Bilodeau, Albert Giguère, Joseph Vézina; ses petits-fils, Jean-Yves, Laurent, André, Jean-Claude, Gilles, Gaston, Jean-Jacques Létourneau, Yvon, Gaétan, Joseph Giguère, Albanie, Michel Vézina; ses petites-filles, Ginette Estelle, Huguette, Laurence Létourneau, Yolande Bilodeau, Suzanne Giguère, Nicole, Micheline Vézina; ses frères, Mathias Létourneau, Arthur Létourneau; ses soeurs, Mmes Alphonse Létourneau, (Maria Létourneau), Elzéar Vaillancourt, (Léona Létourneau); ses beaux-frères, MM. Alphonse Létourneau, Elzéar Vaillancourt, Napoléon Gosselin, Onésime Gosselin; ses belles-soeurs, Mme Mathias Létourneau (Georgiana), Mme Arthur Létourneau, (Imelda), Mme Napoléon Gosselin; ses neveux et nièces, M. et Mme Ubald Prémont, M. et Mme Léo Létourneau, M. et Mme Elphège Marandà, M. et Mme Joseph Létourneau, M. et Mme A. Létourneau, M. Lorenzo Gilbert, M. et Mme Joseph Pichette, M. et Mme Roland Létourneau, M. et Mme Samuel Leclerc, Mlle Lauretta Létourneau, M. et Mme Girard Rivard, M. et Mme Fernand Létourneau, M. et Mme Emmanuel Labbé, M. et Mme L. Labbé, Mlles Gilberte, Gisèle, Mariette, Fabiola, Louisette Létourneau, M. et Mme Rosario Turcotte, M. et Mme Gérard Turcotte, M. et Mme Joseph Turcotte, M. et Mme A. Tailleur, M. et Mme Joseph Vaillancourt, M. et Mme P.-E. Vaillancourt, M. et Mme Fernand Vaillancourt, M. et Mme Achille Fortin, MM. Léonide, Marcel Vaillancourt, Mlle Simonne, Jeanne d'Arc, Gemma Vaillancourt, M. et Mme Paul-Emile Gosselin, M. et Mme Rosaire Gosselin, M. et Mme J.-P Gosselin, M. et Mme Léonce Gosselin, M. et Mme L. Trudel, M. et Mme Patrick Durand, M. Laurent Gosselin, M. et Mme Gérard Garneau, M. et Mme Gérard, Mlle Malvina Gosselin, M. et Mme Lucien Moreau, M. et Mme Hector Blouin, M. et Mme Jos.-Magloire Turcotte, M. et Mme Alphonse Poulliot, M. et Mme Joseph Gosselin, M. et Mme Léonce Gosselin, M. et Mme O. Gosselin, M. et Mme Alexandre Coulombe, M. et Mme Rosaire Lachance, MM. Romain, Clermont, Roger Létourneau, et un grand nombre de cousins et cousines.

A l'église, c'est M. l'abbé Côté, curé de Ste-Famille, I.O., qui a fait la levée du corps, et a chanté le service, assisté de M. l'abbé A. Vézina, comme diacre, et de M. l'abbé Antonio Parent, comme sous-diacre. Le programme de chant fut exécuté par la chorale de la paroisse. M. Eudore Létourneau touchait l'orgue. M. Laurent Gosselin, neveu du défunt interpréta un solo.

Le corbillard était conduit par M. Joseph-T. Turcotte. M. Léo Létourneau neveu portait la croix, et le cercueil était porté par des neveux, MM. Rosario Turcotte, Paul-Emile Gosselin, Joseph, Gérard Gosselin, Lorenzo, Romain Létourneau. La collecte fut faite par Paul-Emile Gosselin et Lorenzo Létourneau.

Dans le défilé, on voyait, outre les parents, MM. Laurent, Jean-Baptiste, Paul-Emile, Gonzague, Paul Gosselin, Gérard Garneau, G. Trudelle, M. et Mme Hector Blouin, Léo, Lorenzo, Joseph, A. et Romain Létourneau, M. et Mme Alphonse Poulliot, Mme L. Faucher, M. et Mme Léonce Gosselin, Mme Emmanuel Labbé, Mme F. Labbé, Roland Létourneau, M. et Mme Joseph Pichette, Mlle Juliette, Gisèle, Monique, Fabiola, Louisette Létourneau, Rosaire Lachance, Octave Lachance, M. et Mme V. Lapointe, Jean-Paul Blouin, Jean-Baptiste Lapointe, Elzéar Lapointe, M. et Mme Elzéar Gagnon, M. Léonidas Gagnon, Laurent Gosselin, Antoine Poulliot, de Ste-Famille, A. Bilodeau, M. et Mme F.-X. Gosselin, M. François Giguère, A. Marquis, R. Boivin, Anatole Gilbert, Alphonse Turcotte, Jean-Paul Paquet, M. et Mme Rosario Turcotte, M. et Mme Joseph-F. Turcotte, Philias Turcotte, Joseph Giguère, Ludovic Prémont, Joseph, Romain Gosselin, Placide Prémond, Richard Gagnon, L. Therrien, M. et Mme Joseph Therrien, M. et Mme Arthur Couillard, M. et Mme Albert Therrien, R. Therrien, L. Vaillancourt, Jean-R. Vaillancourt, A. Blouin, G. Prémont, Odila Marquis, André Morency, Léonce Marquis, Joseph Marquis, Léger Blouin, Ernest Létourneau, François Gosselin, et nombre d'autres.

M. Roger Cloutier, de la maison Arthur Cloutier & Fils, dirigeait les funérailles.

Ambassadeurs reçus dans la capitale

Ottawa, 21. (PC)). Le major-général H.-F.-G. Letson, agissant comme représentant du gouverneur général au Canada, a accueilli lundi à Ottawa deux nouveaux diplomates, le nouvel ambassadeur de France au Canada, M. Francisque Gay, et le nouveau ministre de Pologne au Canada, Jan Eugeniusz Milnikiel.

M. Gay, ancien journaliste et auteur de deux livres sur le Canada, succède au comte Jean de Hautecloque. Il était accompagné de son épouse et de son fils Camille, âgé de 25 ans.

M. Milnikiel a déclaré que personne n'était affamé en Pologne aujourd'hui et que son pays attendait encore le retour de ses trésors.

Mort de monsieur J.-B. Bernier

Une famille bien connue de St-Antoine de l'Ile-aux-Grues vient d'être cruellement éprouvée par la mort de M. Jean-Baptiste Bernier décédé subitement lundi le 19 avril, à l'âge de 63 ans et 6 mois. M. Bernier était l'époux de feu dame Anna Lachance. Les funérailles auront lieu demain dans l'église de St-Antoine de l'Ile-aux-Grues et non pas de l'Ile-aux-Coudres.

Déision attendue sur le cas de R. Robinson

Ottawa, 21. (PC) L'hon. J. A. MacKinnon, ministre intérimaire des Ressources, a réservé son jugement sur la dernière phase de la lutte contre la déportation de Reid Robinson, organisateur ouvrier des Etats-Unis.

Robinson, suspecté d'activités communistes, a fait un appel personnel contre sa déportation au bureau du ministre. Un haut placé a dit que le ministre ferait connaître sa décision dans trois jours.

Les procédures intentés contre Robinson, sont les premières prises par le gouvernement à la suite de sa nouvelle politique à l'égard des étrangers bannis des Etats-Unis.

Contre l'entrainement universel aux E.-U.

Washington, 21. (PA) Grant Reynolds, bureaucrate noir de l'Etat de New-York a lancé une campagne nationale de désobéissance civile contre "toute loi d'entrainement universel".

Il a déclaré au Comité des services armés de la Chambre des représentants que son organisation avait commandé la fabrication de 100,000 boutons-insignes, disant: "Ne joignez pas l'armée de Jim Crow".

Funérailles de M. J.-M. Voyer

De nombreux citoyens, dans les rangs desquels figuraient des personnalités civiles, des hommes d'affaires des représentants de plusieurs firmes commerciales et associations artistiques, sociales et sportives ont assisté, mardi dernier, le 13 avril, aux funérailles qui ont été faites à M. Maurice Voyer, décédé dans un accident à l'âge de 22 ans.

Dans les rangs du défilé, on voyait d'abord la fanfare de St-Jean-Baptiste dont M. Voyer était membre, les officiers et les membres du personnel de la maison Thibodeau & Frère ainsi que des représentants du Conservatoire de Musique.

C'est M. l'abbé Guillaume-Miville Deschêne, curé, qui a fait la levée du corps et le service a été chanté par M. l'abbé E.-E. Martel, curé de St-Jean-Baptiste, assisté de MM. les abbés Edgar Nadeau et René Gagné, qui agissaient comme diacre et sous-diacre.

A la suite du corbillard, précédé de la fanfare St-Jean-Baptiste et d'un landeau chargé de tributs floraux, le deuil était conduit par le père du défunt: M. Ernest Voyer; ses frères, MM. Georges-Omer, Ernest, Charles-Henri et Joseph Voyer; ses beaux-frères, MM. Amédée Hamel, Marcel Pageau, Henri Couillard, Gérard Dion et Roland Langlois; ses oncles, MM. Isidore Voyer, Fortunat Voyer, Henri Voyer, Aurélien Paquet, Arthur Gingras, Joseph Paucher et Ernest Laliberté ainsi que de nombreux cousins.

Dans le défilé, on voyait l'honorable Wilfrid Hamel, M. le commandeur Adjutor Maranda, M. le chevalier J.-W. Cantin, le chevalier L. Blondeau, M. l'échevin Arthur Drolet, M. l'échevin Damase Blais.

MM. R. Vézina, directeur de la Fanfare St-Jean-Baptiste, Maurice Deceilles, du Conservatoire de Musique, MM. Gustave Audet, J.-B. Langlois, et Maurice Audet, de la maison Thibaudeau & Cie Ltée, MM. C. Chevalier, R. Bergeron, J.-P. Arial, Emile Latulippe, J. Talbot, Albert Lapointe, M.-A. Couillard, A. Lemoyne, A. Lacroix, F. Bergeron, C.-H. Gingras, O. Poulin, W. Blouin, Emile Charest, Armand Duchaineau, O. Chevalier, J.-O. Pagé, L. Nollet, A. Tessier, A. Carpentier, Alexandre Gaumont, A. Grenier, E. Marcoux, A. Maranda, A. Plante, Gérard Hamel, Lucien Angers, Rodolphe Audette, J.-E. Rousseau, Sylvio Cantin, R. Verreault, P. Robitaille, Ernest Bélanger, Aimé Deschênes, Nap. St-Hilaire, A. Lavoie, E. Rhéaume, M. Robitaille, Robert Miller, G. Turcotte, Paul Lemieux, A. Lafrance, G. Lamontagne, Jean Boisvert, Chs Lavallée, P. Bélanger, J.-A. Ivers, Marcel Renaud, F. Rhéaume, J.-E. Molson, Louis Drolet, Chs Plamondon, A. Leblond, H. Allaire, A. Martin, Paul Parent, A. Brousseau, Napoléon Moffet, E. Kirouac, Arthur Robitaille, C. Leclerc, J.-A. Forgues, Gaston Pagé, P.-H. Paquet, T. O'Neil, F. Tremblay, O. Tremblay, Frank Proteau, R. Auger, A. Tremblay, Jos. Levesque, E. Beaulieu, Adrien Dion, L. Paradis, E. Picard, J.-Ls Brousseau, Frs Bernier, J.-B. Dion, M. Dussault, M. Dion, A. Soulard, M. Cardinal, G. Charest, J. Richard, Arthur Matte, Gérard Angers, A. Soulard, W. Rivard, P. Brunet, M. Dupuis, M. Labrecque, Emile Robitaille, M. Gravel, Alphonse Paquet, Arthur Auclair, J. Drolet, A.-G. Delisle, A. Gingras, Victor Marceau, F. Marcoux, D. Mailly, E. Frédéric, A. Tardif, Jean Rousseau, L. Dennies, Roger Miller, Alfred Renaud, J. Leclerc, E. Tanguay, Alphonse Drolet, Alphonse Lachance, Emile Gervais, Narcisse Hamel, E. Gauvin, O. Falardeau, V. Hamel, Jos. Blouin, L. Alain, F. Gingras, Rene Dion, Jos. Madden, L. Turgeon, R. Tremblay, R. Tremblay, Albert Harvey, A. Levesque, G. Racine, Ernest Genois, Lucien Blouin, Emile Fortier, G. Duval, P.-E. Beaupré, Wilfrid Charest, J.-B.-L. Lajeunesse, Gustave Deblois, Réal Demers, Geo. Généreux, Eric Audet, Raymond Bélanger, Théo. Thibaudeau, H. Bertrand, Gaudiose Magnan, P.-E. Bernier, A. Gauvin, E. Tanguay, Chs Fournier, F.-X. Giroux, J.-P. Matte, J. Rochette, E. Asselin.

M. J.-H. Bureau, de la maison J.-Wilfrid Dubois, dirigeait les funérailles.

Nos condoléances à la famille en deuil.

M. Pierre Gendron nommé professeur

Montréal, 21. (PC) Le commodore Pierre Gendron, en charge de la division universitaire d'entraînement naval à l'Université de Montréal, depuis janvier 1947, a été nommé professeur de chimie-physique à l'Université, a-t-on annoncé hier.

Goûtez les Van Camp...

Vous en voudrez souvent!

SPAGHETTI TENDRES AVEC FROMAGE PIQUANT

Nouveau moyen de mieux entendre sans risquer un sou!

Envoyez le bon ci-dessous pour avoir ce nouvel appareil auditif monopièce. Si merveilleux qu'il vous arrive par la poste grâce à cette offre d'ESSAI REVOLUTIONNAIRE SOUS GARANTIE DE REMBOURSEMENT D'ARGENT:

Portez le nouveau Zenith "75" à la maison, à l'ouvrage, n'importe où. Si vous n'admettez pas qu'il est supérieur à tout ce que vous avez jamais rêvé devoir être TOUT appareil auditif, renvoyez-le dans les 10 jours de sa réception et Zenith vous remboursera votre argent au complet.

Maintenant vous pouvez avoir le même nouveau Zenith "75" monopièce qui est en frais de créer une sensation aux Etats-Unis! Il vous arrive par la poste — il vendeurs, ni visites embarrassantes aux salles de vente. Car il est fabriqué selon un principe avancé qui élimine le besoin d'"ajustage". Si simple qu'un enfant peut l'ajuster instantanément pour entendre le mieux dans des circonstances — grâce au contrôle bout-de-doigt Zenith. Des recherches faites sous les auspices du gouvernement des E.-U., à l'université Harvard, ont récemment confirmé la justesse de ce principe.

Vous épargnez plus de $100, aussi! Parce que le nouveau Zenith "75" vous arrive par la poste, il vous épargne aussi plus de $100 en bel argent! Si son prix comprenait "ajustage", profits des intermédiaires et fortes commissions de ventes, il faudrait le vendre $195 au lieu de $75. Aussi faites comme des dizaines de milliers ont déjà fait. Retrouvez bonheur, amis, succès. Jetez — tout de suite — à la poste le bon ci-dessous!

PAR LES FABRICANTS DES FAMEUX RADIOS ZENITH

$75 en argent canadien.

Sans supplément pour envoi, douane, taxes

Pour conseil concernant vos oreilles ne vous adressez qu'à votre médecin!

BON A POSTER AUJOURD'HUI
Zenith Radio Corp. of Canada,
Zenith Radio Corporation of Canada, Ltd.
Guaranty Trust Bldg.
Dept. 12848, Box 30,
Windsor, Ont.

☐ Ci-inclus mandat d'argent ou chèque (ne pas envoyer monnaie) de $75 pour un appareil auditif Zenith "75". A moins d'être entièrement satisfait et de trouver le Zenith "75" supérieur à tout autre appareil auditif, je pourrai le renvoyer dans les 10 jours de sa réception et me faire rembourser mon argent au complet.

☐ Veuillez m'envoyer imprimés descriptifs gratuits.

Nom .....
Adresse .....
Ville ..... Province .....

CHEZ POLLACK

JEUDI — JOUR DES ENFANTS!

Le plus grand choix de vêtements et d'articles pour enfants qu'il vous soit possible de trouver — et sur un même plancher. Personnel expérimenté, courtois et empressé pour vous mieux servir — aux rayons pour fillettes et garçons —

AU DEUXIEME ETAGE

ROBES "HI-GIRL" — COTON LAVABLE

un achat spécial — une valeur exceptionnelle — Tailles: 12-14-14x

Robes de belle coupe qui flattera l'apparence des jeunes filles! Modèles encolures nouvelles — taille basque — jupe ample — à rayures nouvelles lime et rose — rose et jaune — rose et bleu. Aussi les genres Gibson girl — à carreaux plaids — vert et or — brun et poudre, corail, turquoise, bleu — ceinture et jupe oscillante..... **5.00**

JOLIS MANTEAUX POUR GRANDES FILLETTES ET JUNIOR

Mêmes modèles que ceux portés par les grandes dames élégantes! Tailles fillettes: 12-14x — Junior: 11-13-15 ans

Manteaux courts ou longs les plus en vogue — modèles amples, dos à larges godets ou par laises. Nuances de rouge — vert — bleu — turquoise — beige — fuchsia..... **19.95 à 35.00**

MANTEAUX POUR FILLETTES

4-5-6x — votre choix

Modèle tailleur — collet ouvert — devant croisé — dos plissé élastique avec ceinture. Bons lainages — turquoise — rose vert — bleu. **8.95**

MIGNONS PETITS CHAPEAUX DE FEUTRE POUR FILLETTES

entrées de tête 19½ à 22

Un grand assortiment de modèles nouveaux et populaires, dans toutes les plus récentes nuances pour le printemps et l'été..... **$1.69 à $3.49**

MANTEAUX NOUVEAUX POUR FILLETTES

Drap Polo de belle qualité — modèles tailleur, ajustés, ou avec ceinture et poche. Couleurs Royal, rouge, bleu turquoise. Excellente qualité qui vous assurera une longue durée..... **9.95**

PETITS ENSEMBLES POUR GARÇONS

1-2-3 ans, au rayon des bébés

Drap Polo anglais — fin crêpe de laine. Modèle tailleur à devant croisé et poche. Dos avec plis et demi-ceinture. Doublure de crêpe, joli petite casquette avec attaches. Bleu pâle—Royal—beige cacao. **8.95**

PANTALONS — BREECHES — CULOTTES DROITES

Chez Pollack – vous trouverez le genre de pantalons qui convient le mieux à vos garçons – dans toutes les grandeurs, toutes les tailles, et dans les tons populaires et en vogue.

PANTALONS LONGS

avec plis et fermoir-éclair — flanelle grise, serge marine, cheviot marine, tweed Rhodes — tweed fantaisie—worsted de laine — covert cloth.

Grandeurs: 28 à 36

$3.95 à $10.00

BONS BREECHES

doublés à la longueur — serge marine — cheviot marine — Worsteds de couleurs variées — tweed de fantaisie.

Grandeurs 24 à 34

$2.95 à $5.95

CULOTTES DROITES

doublées — excellente confection — serge cheviot marine — flanelle grise — tweed de laine de fantaisie — worsteds de nuances assorties.

Grandeurs: 24 à 30

$1.39 à $3.25

NOTRE MAGASIN N'EST PAS PLUS LOIN QUE VOTRE BOITE POSTALE!

COMMANDEZ PAR LA POSTE

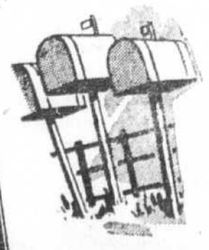

Un personnel expert se chargera de l'exécuter — service rapide. Aucuns frais de livraison dans la province.

S.V.P. ne pas oublier d'inclure la taxe de 2% si vous faites remise avec votre commande. (Marchandises pour enfants exceptées).

PALETOTS POUR BAMBINS

1 à 7 ans

6.95 à 13.95

Modèles Raglan ou tailleur avec demi-ceinture. Entièrement doublés. Tweed — Polo — donegal — moucheté. Brun, coco, gris, drab.

BAS GOLF POUR GARÇONS

Grandeurs: 7 à 10½. Hausses de couleurs contrastantes — dans le gris, vert, bleu, marine..... **.75 à $1.50**

CASQUETTES ET CHAPEAUX

Casquettes de tweed — beau choix de couleurs — 6¼ à 7..... **$1.25**

Chapeaux, feutre de laine, brun, bleu marin — 6¼ à 7..... **$1.69 à $2.59**

SOULIERS SOLIDES POUR ENFANTS, FILLETTES, GARÇONNETS, GARÇONS

Pour la classe ou le jeu. Cuir, semelles de caoutchouc. Brun seulement. Modèles unis ou perforés.

Enfants, 8 à 10½..... **$1.99** et **$2.25**

Fillettes, 11 à 2..... **$2.25** et **$2.49**

Garçonnets, 11 à 13½..... **$2.25** et **$2.49**

Garçons, 1 à 5..... **$3.75**

POLLACK rez-de-chaussée blvd Charest

Maurice POLLACK Limitée

75-95 rue St-Joseph — 178 Blvd Charest

Tél.: 4-4661

Echos mondains

RECEPTIONS

Madame Francis Forde, d'Ottawa, a reçu à l'heure du thé en l'honneur de madame Geoffrey Temby, qui partira prochainement pour Washington où M. Temby sera attaché à l'ambassade d'Australie.

M. Paul Péladeau, de Montréal, présentement à Paris, recevra les éditeurs français vendredi prochain, en fin d'après-midi.

MARIAGES

Hier matin, à neuf heures, en l'église de Notre-Dame-du-Chemin, M. l'abbé Cyrille Deslauriers, curé, a béni le mariage d'Yvonne, fille de M. Léo Falardeau, décédé, et de madame Ernest Jacques, de Québec, avec M. Charles Bernier, ing. p., fils de M. Ernest Bernier, pilote, décédé, et de madame Bernier, de Québec. Pendant la messe, madame Françoise La Rochelle-Roy et M. Richard Verreault exécutèrent un programme de chant. M. Henri Vallières touchait l'orgue. M. Ernest Jacques accompagnait sa belle-fille et M. Jean Bernier, pilote était le témoin de son frère. Après la cérémonie nuptiale, M. et madame Ernest Jacques reçurent au Clarendon, puis les nouveaux époux partirent pour New-York, d'où ils prendront l'avion pour les Bermudes. A leur retour, M. et madame Charles Bernier résideront à Québec.

M. l'abbé Vezeau bénissait, samedi matin, à dix heures, en l'église Saint-Charles, de Montréal, décorée de fleurs printanières, le mariage de Carmen, fille de M. et de madame Henri Proulx, avec M. Laurier Hamel, fils de M. Georges Hamel, décédé, et de madame Hamel. Pendant la messe, madame Rochon et les membres de la société chorale des Enfants de Marie exécutèrent le programme musical. M. Proulx accompagnait sa fille et M. Jacques Hamel était le témoin de son frère. La mariée portait une robe de satin blanc et dentelle, un voile de tulle légèrement drapé sous un bandeau de pétales de tissu et une gerbe de lis. La dame d'honneur, mademoiselle Henriette Proulx, soeur de la mariée, portait une robe de nylon blanc et bleu, une petite toque assortie et une gerbe de roses blanches et de roses "American Beauty". Après une réception les mariés partirent pour New-York. Pour voyager, la mariée portait un deux-pièces de gabardine châtaigne, un chapeau de Milan rose et une jaquette de phoque brun.

NAISSANCES

Monsieur et Mme Gordon Welch (Laurence Turgeon), font part à leurs parents et amis de la naissance d'un fils, né le 15 avril à l'hôpital St-François d'Assise, et baptisé le 18 avril à l'église de Charlesbourg, sous les prénoms de Joseph-Forest-Daniel. Parrain et marraine, M. et Mme Forest Keet, oncle et tante de l'enfant. Porteuse, madame Henry A. Welch, grand'mère de l'enfant.

M. et Mme Paul-Emile Comtois annoncent la naissance de leur fils, Jean-Michel, baptisé le 18 avril par M. l'abbé Alphonse Marcoux, curé, en l'église St-Pascal-Baylon. Parrain, M. Jean Comtois, marraine, Mlle Cécile Comtois. Porteuse, Mlle Geneviève Comtois.

CLUBS ET CERCLES

A la dernière réunion du Cercle des Femmes Canadiennes qui aura lieu, demain, à 3 h. 30 p.m., à la salle de Bal du Château Frontenac, mademoiselle Lorraine Gaboury donnera un concert-causerie sur Debussy, Ravel et Chopin, auteurs qu'elle interprètera au cours de son programme. Elle sera présentée par la présidente du Cercle, madame Gaston Esnouf et les invités d'honneur seront : l'honorable et madame Adélard Godbout, Mgr Vandry, le brigadier et madame Jean-V. Allard, M. et madame Paul Rainville, mesdames Fréderic Hecker, Ross Drouin, le révérend et madame Seaborn, mademoiselle Louise Taschereau, mesdames Richard Alleyn, Neuville Belleau, G.-H. Devlin, Thomas Maher, H.-S. Atkinson, Arthur Price, H.-G. Gale, M. et madame Henri Gagnon, M. et madame Jacques Verreault, madame L.-G. Meredith, madame C.-B. Bradley, mesdemoiselles Mills, Collin, McCartney, M. et madame Horace Coulombe, mademoiselle Margaret McClimont.

(Suite à la page 8, 1ère col.)

LE CANCER

Les femmes bien avisées et soucieuses de leur santé, qui veulent éviter le cancer, trouveront les meilleurs conseils et les meilleures directives à ce sujet dans le savant livre du Dr V.-G. Recine intitulé :

BON SANG — BEAU VISAGE

Commandez aujourd'hui même votre exemplaire par malle ou par téléphone à la librairie de votre choix, $1.30 seulement pour 160 pages de connaissances pratiques. En vente chez :

Librairie de l'Action Catholique, Qué.
Librairie Garneau, Québec.
Librairie du Quartier Latin, Québec.

Elle doit être prudente et sage...

A toutes celles qui souffrent de : faiblesse, pâleur, manque d'appétit, fatigue, douleurs de dos ou de reins, périodes douloureuses ou irrégulières, troubles internes essentiellement féminins (symptômes ou conséquences de l'ANEMIE) traitez vos malaises à leur source même.

Depuis quelques jours, quelques semaines ou quelques mois, peut-être, vous vous levez fatiguée, sans entrain, sans appétit, tout le long du jour vous ressentez une fatigue que rien ne peut dissiper ; n'attendez donc pas qu'il soit trop tard et, en femme sage et prudente, recourez aux bonnes PILULES ROUGES qui, depuis plus d'un demi-siècle ont fait du bien à des milliers et des milliers de jeunes filles et de femmes.

Prenez des bonnes PILULES ROUGES en toute confiance, vous serez vite convaincues qu'elles sont sans égales.

Par la poste : 50c la boite ou 3, pour $1.35

PILULES ROUGES

Pour les Femmes Pâles et Faibles

Cie Chimique Franco Américaine, Ltée, 1566 rue St-Denis, Montreal.

Votre patron, Madame

par

Anne Adams

No 4643

Le style "princesse" est toujours très seyant aux jeunes filles qui possèdent une belle taille et ce modèle juvénile va parfaitement bien aux adolescentes qui aiment la sobriété. A remarquer l'originalité de l'encolure.

Vous obtiendrez ce patron dans les grandeurs suivantes : 11, 13, 15, 17 ans. Grandeur 13 ans requiert 3 7-8 verges d'un matériel de 39 pouces.

Ecrire lisiblement votre nom et votre adresse et mentionner correctement le numéro du patron ainsi que la grandeur, s'il y a lieu. Ne pas demander des mesures autres que celles spécifiées.

Adresser vos commandes comme suit :
SERVICE DES PATRONS,
LE SOLEIL
QUEBEC, P. Q.

Le prix de ce patron est de 20c. Seuls les bons de poste ou les chèques PAYABLES AU PAIR à Québec seront acceptés. Ne pas envoyer de monnaie ni de timbres-postes.

Les patrons offerts par notre journal ne sont pas échangeables et ne sont pas en vente à nos bureaux. Ils sont habituellement livrés dans un intervalle de 15 à 18 jours.

N.-B.—Les instructions servies avec ces patrons fabriqués par une maison anglaise en sont toujours en anglais.

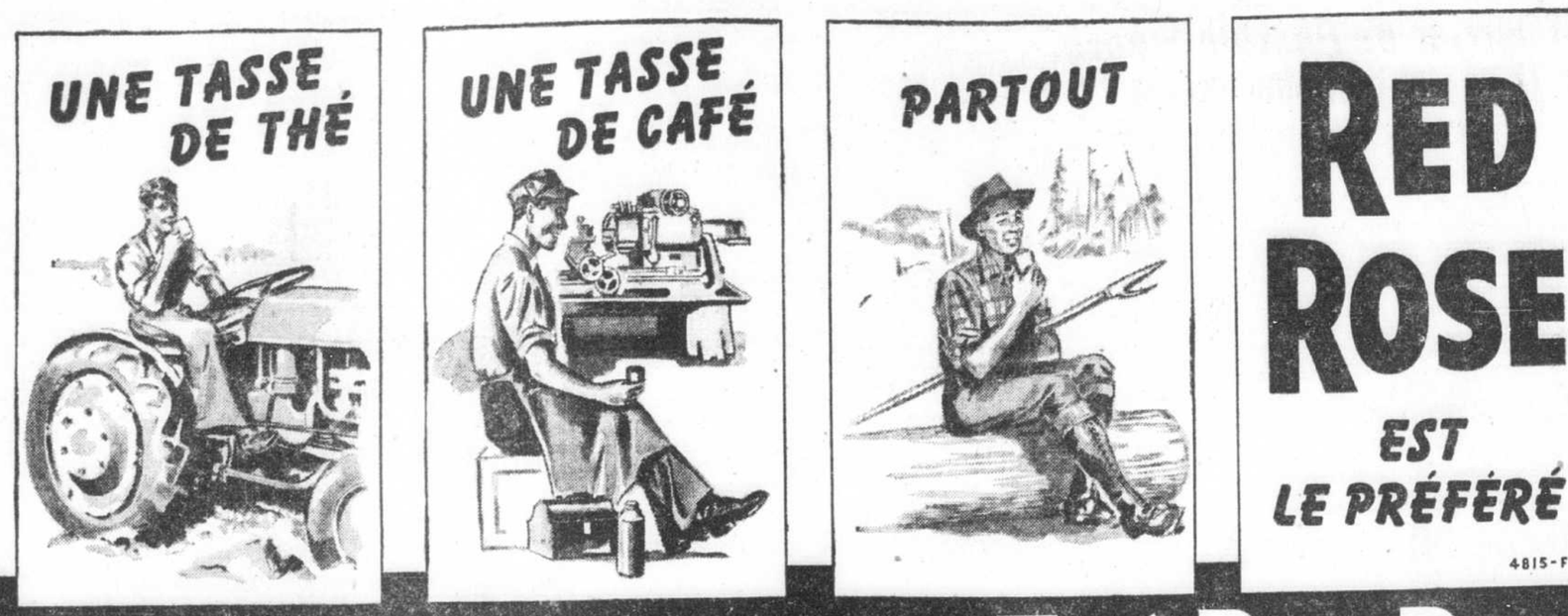

Notre école, une cité

Aujourd'hui, dans toutes les écoles du pays, les étudiants essaient de concrétiser davantage la Cité qu'ils constituent. Ils donnent des noms d'édifices publics aux diverses classes: les corridors deviennent des rues, les escaliers des côtes, etc. Il ne s'agit pas là d'un décor imaginaire, d'un cadre artificiel ne correspondant à rien dans leur vie courante : les étudiants ont déjà en main tous les éléments qui constituent leur cité : des présidents d'école ou de classe, des chefs de service ou des meneurs formant un conseil. Ils ont des services à portée sociale visant à améliorer leur vie de groupe et à faire progresser leur milieu à tous les points de vue : services de jeux — de journaux — d'entr'aide scolaire — de bibliothèque — de liturgie — cercles culturels — caisses populaires — coopératives, etc.

Les étudiants font partie d'une cité à leur taille où ils peuvent tous jouer un rôle actif. Leur vie civile est centralisée autour d'une activité commune : l'étude. Ils veulent profiter du fait qu'ils poursuivent le même but pour y tendre ensemble, pour que tous désirent la réussite de toute leur école, et y travaillent...

Pour prendre conscience de cette vie commune, les élèves de différents cours d'une même institution prennent aujourd'hui leur récréation ensemble, ou se réunissent dans une grande assemblée de masse. Les différents services, les comités disent aux étudiants la participation qu'ils attendent d'eux.

La Cité étudiante est en bonne voie de construction: elle fait appel aujourd'hui à tous les étudiants pour que chacun trouve la place qu'il occupe dans l'édifice, et remplisse bien sa fonction avec et envers les autres.

Monique Samson.

Présentation de la médaille Strathcona

Lennoxville, 21. (PC) Le major-cadet T.-E. Price, de Québec a présenté la médaille Strathcona au meilleur officier cadet du Corps de cadets no 2 de Bishop's College School, au cours de l'inspection annuelle qui eut lieu samedi soir dernier. Le jeune Price est le commandant du corps. Le major-général R.-G. Morton, commandant de la région militaire du Québec, a fait l'inspection de l'unité accompagné des officiers en charge de l'entrainement des Cadets ainsi que du colonel Crawford Grier, régent de Bishop's College School et du lt-colonel V. Traversy, commandant des Black Watch of Canada, auquel le corps de Cadets est attaché.

Gros incendie à Fort St-Jean

Fort St-Jean Colombie canadienne, 21 (PC) Quatre grands édifices, une large section du quartier des affaires de Fort St-Jean, ont été détruits lundi par un feu; on croit que l'incendie est dû à un poêle surchauffé dans un café.

Les flammes ont détruit le café Carlsonia, la salle de quilles Carroll, la salle du club des Elk, le café Huskey, et plusieurs autres petits édifices dans cette ville située à 350 milles en avion d'Edmonton.

Fort St-Jean est près du terminus sud de la route de l'Alaska. Les dommages sont évalués à $75.-000.

Protestation des mineurs de Sydney

Sydney, N.-E., 21. (PC) Les membres de l'Exécutif de "United Mine Workers (C.C.L.) district 26, ont protesté contre le poste de radio CJCB d'ici, qui a refusé d'irradier des discours d'orateurs du parti ouvrier-progressiste a-t-on appris. Une lettre de l'Exécutif disait qu'il est opposé "à la négation de la liberté sur les ondes" de tout groupement politique à moins que ce groupement soit impopulaire.

Les avis de naissances, mariages, fiançailles, quelle que soit la formule, publiés dans les "Echos mondains" coûtent $1.50 l'insertion.

Toute commande devra être accompagnée de ce montant.

La marine anglaise

Londres, 21. (Reuter) Alfred Barnes, ministre britannique du Transport, a dit qu'en moins de 3 ans l'effectif de la marine marchande en Grande-Bretagne s'est augmenté de 3,000,000,000 de tonnes. L'emblème britannique flotte maintenant sur le quart de la marine active du monde. Le but de son pays, a dit Barnes, est de reprendre au moins sa place d'avant-guerre, qui détenait le tiers du tonnage dans le monde.

—La session 1948,

(Suite de la page 3)

toire au congrès libéral que se tiendra à Ottawa, en août, pour le choix d'un successeur à M. Mackenzie King, à la tête du pays.

Il a souligné le fait que c'est lui qui avait réussi à donner à Québec la représentation à laquelle elle avait droit depuis très longtemps à la Chambre des Communes. M. Bouffard a loué M. St-Laurent, grand avocat et homme politique qui a donné un grand lustre au parti libéral et à la politique canadienne toute entière. Le Canada sera bientôt fier de l'avoir à sa tête, affirme le sénateur, avant de rendre un hommage significatif au député de St-Sauveur.

M. Wilfrid Hamel

C'est une grande vue d'ensemble du travail sessionnel qu'a projeté M. Hamel devant les yeux de ses auditeurs. Insistant sur l'importance des dernières semaines qui ont précédé la prorogation, le conférencier a dit que le gouvernement "a été mis hors de combat si souvent, qu'à la fin, il a refusé de se battre à la Chambre, invoquant tous les prétextes, pour ne pas laisser le public plus longtemps témoin de la faiblesse d'un régime agonisant."

"C'est la première manche seulement qui vient de se terminer, le gouvernement l'a perdu, c'est indéniable."

"Le gouvernement entrera dans la mêlée finale estropié, à la merci de l'armée libérale qui ne lâchera prise que pour contempler la restauration de la démocratie et du gouvernement responsable dans la province qu'elle s'est engagée à servir.

"Pour l'Union nationale, la dernière session fut le commencement de la fin."

Puis M. Hamel a reproché au chef du gouvernement d'user de "procédés qui ne sont ni dans le code de l'honneur ni dans les lois de la simple étiquette". "Tout fut mis en oeuvre, affirme-t-il encore, pour empêcher la Législature d'examiner les livres et les coffres publics".

Des lois du logement, le conférencier dit que la première jetait le fardeau sur les municipalités, et de la deuxième, qu'elle n'offrait aucun prêt gouvernemental à l'habitation, ne donnant aucun avantage aux ouvriers à revenus modestes. Après avoir proclamé que ses lois étaient efficaces à la crise du logement, M. Duplessis présente une loi pour faire étudier le problème du logement.

M. Hamel reproche à M. Duplessis d'avoir, devant les questions serrées de l'opposition, cherché l'évasion et l'échappatoire dans des déclamations à côté de la question, des sorties intempestives contre le pouvoir central, des revendications de l'autonomie non menacée, des exploitations démagogiques de nos traditions, de notre langue, de nos croyances. C'est sur ce thème que le premier ministre a joué ses grandes rapsodies de la session."

Le conférencier poursuit que le premier ministre a confessé jugement quand, "à bout de souffle, il s'est écrié dans un aveu candide, assez surprenant chez ce politicien: "Mais sur un budget de $150 millions, l'opposition ne nous condamne que pour 15 millions seulement: 10 pour cent seulement du budget."

M. Hamel poursuit: "Voyez-vous un chef de gouvernement qui trouve toute naturelle une exaction de $15 millions, qui s'étonne de voir que l'opposition y attache de l'importance."

Le député relève ensuite les reproches faits au gouvernement durant la session, relativement aux dons faits par les Terres et Forêts, et l'affaire de la route de Chicoutimi, où les extra se chiffrent par $7 millions alors que la route devait coûter $6 millions.

M. Hamel termine en disant que la politique de l'Union nationale est une politique de haine et de mépris des classes sociales.

"Il n'y a pas de place pour la haine dans le coeur des Canadiennes. Elles le prouveront en confiant les destinées de notre province au parti libéral, dont la doctrine est faite de justice sociale et de charité fraternelle."

M. Fernand Choquette

En remerciant le conférencier, M. Choquette évoque le souvenir de la session où, auprès du chef libéral, M. Hamel a joué, dit-il, un si grand rôle. "Le conférencier est l'antithèse de l'Union nationale par sa gentillesse, sa gentilhommerie et sa droiture". Il s'attaque aux hauts fonctionnaires dont des sous-ministres et des avocats de la couronne qui à la solde du gouvernement se permettent de monter sur les tréteaux. Les avocats de la couronne, dit-il, qui sont chargés de poursuivre les criminels se font maintenant les défenseurs des accusés. Puis il fait l'éloge de l'administration Godbout, la plus propre et la plus droite que la province ait jamais connue, dit M. Choquette.

M. Valmore Bienvenue

Le député de Bellechasse, M. V. Bienvenue exprime les regrets de M. Godbout de ne pouvoir assister à la manifestation des dames libérales, étant retenu à Montréal. Il prédit pour la prochaine campagne, une victoire libérale sensationnelle.

A la fin de la soirée, M. Levesque conseiller juridique de l'association a donné lecture de télégrammes de MM. le sénateur Dessureault, le sénateur Fafard et Eugène Marquis, qui ont été retenus à Ottawa.

Poursuite fiscale

Ottawa, 21. (PC) Les autorités du ministère du Revenu ont commencé d'étudier un nouveau cas d'une personne qui a essayé de se soustraire à l'impôt. Il s'agit de Ayoub Abraham, épicier d'Ottawa qui, au moyen de fausses déclarations, n'a pas payé son impôt, un montant de $25,000, qu'il devait au cours des années 1942 à 1946 inclusivement.

Le cas d'Abraham a été ajourné pour le plaidoyer à une semaine. S'il est déclaré coupable, il devra payer les $25,000 avec intérêts plus les sanctions imposées par la cour.

Fin d'un procès pour crimes de guerre

Tokyo, 21. (PA). Les plaidoyers ont finalement pris fin vendredi au procès des crimes de guerre des chefs militaires japonais, et les 11 juges du tribunal allié se sont retirés pour préparer leur décision après que la Couronne eut demandé la peine de mort pour le premier ministre Hideki Tojo, et ses 24 associés.

Les juges prendront environ deux mois pour rendre leur jugement. C'est le plus long procès criminel de l'histoire, puisqu'il a commencé le 3 juin 1946.

Fête des Italiens à Montréal le 25

Montréal, 21. (PC. Les Italiens à Montréal célébreront dimanche prochain la victoire des groupes anti-communistes aux élections italiennes. Une parade et diverses cérémonies publiques marqueront ces démonstrations organisées sous les auspices de l'Ordre des Fils de l'Italie.

Augmentation des taux de fret aux Etats-Unis

Washington, 21. (PA). La Commission du commerce intérieur a autorité une nouvelle augmentation dans le tarif des trains de fret aux Etats-Unis, équivalant à plus de $300,000,000 par année. Les augmentations, 10 pour cent dans l'est, donneront une moyenne de cinq pour cent pour le pays tout entier. Ces hausses dans le taux prendront probablement effet dans la première semaine de mai sur les Chemins de fer et sur les trains s'occupant du transport d'eau potable.

3 JOURS D'AUBAINES

SOLDE

Costumes — Robes — Blouses

CHEZ

MLLES LAVOIE

NOUVEAUTES

344 rue St-Jean — Tél.: 2-6545

DANGER!

les gencives saignantes souvent signifient

LA PYORRHÉE

Souvent Suivie De
Dents Lâches — Santé Pauvre

Si les gencives sont tendres, sensibles ou saignent *même tant soit peu* quand vous brossez vos dents—prenez garde! C'est souvent là l'indice du début de la redoutable Pyorrhée, une pernicieuse inflammation des gencives formant des sacs de pus autour des dents qui deviennent lâches et tombent d'elles-mêmes.

Commencez immédiatement—Voyez votre dentiste et utilisez Forhan's pour les gencives. Forhan's fait briller les dents d'une éclatante blancheur lustrée. Il aide à mettre un frein aux gencives saignantes, les raffermit et les garde saines. Voyez combien différente l'apparence et la sensation de vos dents après l'usage de Forhan's. Les Dentistes le recommandent.

Forhan's
POUR LES GENCIVES

KAYSER

est encore en vedette grâce à ses nouveaux bas de nylon

"DESERT SUN" et "FROLIC"

Ces deux teintes de bas, nouvelles et vives, évoquent la fraîcheur des fleurs au mois de mai. Vous serez ravie par DESERT SUN, qui est d'un brun chaud et ensoleillé. Les bas FROLIC, d'un beige bronzé et éclatant, rehausseront votre toilette. Ces fameux bas "Fit-All-Proportioned" et "Fit-All-Tops", qui moulent toute jambe, se vendent partout, dans les bons magasins.

Soyez avisée, achetez des KAYSER

Nouvelles teintes du printemps des bas de nylon Kayser — CHIC • DESERT SUN • CASUAL • FROLIC

Le Courrier de Pascale France

JACQUOT PAR. — Vous pesez environ 30 livres de trop car votre poids normal devrait être de 120 livres. Un régime alimentaire à base de légumes et de fruits donne de bons résultats au bout de quatre à six mois; le jus d'un citron dans un verre d'eau chaude chaque matin à jeun est excellent pour maigrir. Si vous perdez cette graisse superflue, vos jambes seront naturellement plus minces. Faites aussi de la marche et de la culture physique cela donnera un bon coup de pouce au régime alimentaire.

D. — Pouvez-vous me dire quel moyen employer pour redresser mes jambes qui sont croches, je suis âgée de 15 ans. — UNE QUI VOUS ECRIT POUR LA PREMIERE FOIS

R.—Le meilleur moyen, c'est de monter en bicyclette, en faisant ajuster la selle assez haute pour que chaque mouvement des jambes vous demande un effort de la jambe pour atteindre les pédales. L'hiver, c'est assez difficile, mais vous pouvez pratiquer quand même sur votre bicycle immobilisé, mais dont la roue arrière tournera dans le vide.

D. — Seriez-vous assez bonne de faire paraitre pour moi une recette de mayonnaise faite à la maison? JE VOUS LIS TOUJOURS.

R. — Mayonnaise : 2 tasses huile olive ou Mazola; 3 c. à soupe jus de citron; 2 jaunes d'oeufs; sel au goût. Battre jaunes d'oeufs et sel quelques minutes; continuer à battre, ajoutez jus de citron en alternant avec l'huile. Continuer de battre jusqu'à bonne consistance. Mettre au froid et boucher.

JE NE SAIS PAS. — Puisque cet artiste à qui vous avez écrit vous a aimablement envoyé sa photo, il serait gentil d'accuser réception par un mot de merci.

LYSON. — Je crois que l'Oncle Nic doit évoluer dans la deuxième partie de la quarantaine mais je n'en suis pas bien sûre car c'est aussi difficile à une femme d'être fixée exactement sur l'âge des hommes qu'il est ardu pour ces derniers de deviner l'âge d'une femme, ce qui n'est pas peu dire !

2. — Voici les horoscopes que vous avez demandés:

Bélier, 21 mars au 20 avril. — Influence martienne qui déchaine luttes et querelles. Intelligence active, dynamique. Volonté impérieuse, impulsive. Nature violente; grande confiance et sci; audace, goût du danger et des risques. Générosité. Aptitudes plus variées que profondes. Instabilité dans les projets et les opinions. Enthousiasme, ambition, savoir-faire, assimilation. Fortune variable, réussite tardive par suite d'impatience, de coups de tête, de versatilité et d'entêtements. Peu ou pas d'enfant. Félicité conjugale troublée par luttes et jalousies. Souvent divorce, séparation, rupture d'associations. Harmonie avec natifs du Sagittaire et du Lion.

Taureau, 21 avril au 21 mai — Influence vénusienne, bénéfique; volonté ferme, tenace, opiniâtre, sens pratique. Nature lente à s'émouvoir et à s'apaiser. Colères violentes et rancunes implacables. Esprit juste, curieux, droit et fin. Diplomate. Grande ambition sous un masque d'opportunisme et de bonhommie. Honnêteté, prudence, dévouement, patience et labeur. Goût de la bonne chère. Sensualité, jalousie. Grande aptitude aux affaires économiques et commerciales. Chance dans les spéculations en pratiquant la souplesse. Existence longue en évitant les excès de travail ou de table. Ensemble de la vie calme. Amitiés utiles. Harmonie avec les natifs de la Vierge et du Capricorne.

2. — Du 21 juillet au 22 août. — Influence bénéfique du Soleil. — Intelligence claire, rapide, sensible, rayonnante. Adaptation. Tendances positives mêlées à des goûts de grandeur et de beauté. Opinions vives, ardentes, exagérées. Fierté, noblesse, ambition, confiance, sincérité, enthousiasme, assurance. Colère soudaine, brève. Vengeance noble, force. Courage, effort soutenu. Esprit droit. Présomption. Vitalité. Aptitudes aux carrières libérales plutôt qu'aux affaires et aux occupations d'art. Peu de réussite dans la jeunesse par suite de coups de tête, d'imprudence et d'impulsivité. Souvent remariage après rupture ou deuil. Harmonie avec natifs du Bélier et du Sagittaire.

3. — Le 19 avril 1934 était un jeudi, le 7 mai 1936 était un jeudi et le 5 août 1934 était un dimanche. Si vous voulez savoir ce que révèle votre écriture, écrivez à Dona Sol car je vous répète que ce n'est pas moi qui m'occupe de graphologie.

D.—Je suis très maigre et je voudrais à tout prix engraisser. Conseillez-moi s'il vous plait.— UNE QUI A HATE DE SAVOIR.

R.—Mangez abondamment des aliments digestibles en même temps que nourrissants : viandes saignantes, foie de veau, poisson, légumes farineux, fèves ; oeufs, beurre, crème, fromage, pâtisseries, chocolat. Mangez aussi entre les repas, du pain beurré, des amandes, du chocolat en barres. Couchez-vous de bonne heure, évitez les acides, le vinaigre, cornichons. Prenez du repos autant que vous le pouvez, et avec un remède à base d'huile de foie de morue, vous acquerrez plus d'appétit. Repos, grand air, bonne nourriture et tonique, voilà ce qu'il vous faut. Il y a aussi la levure ferrugineuse, qui aide beaucoup à engraisser. Quelques verres de lait malté au chocolat, ou de Vico ou d'Ovaltine, entre les repas, aident également une personne normale à acquérir du poids. Si vous n'êtes pas malade, ce régime devrait vous donner satisfaction.

PASCALE FRANCE

Nouvelle crème astringente qui fait des merveilles !

Vous serez agréablement surprise lors du premier essai de la nouvelle Crème astringente Saxolite. Cette crème ne vous donnera pas seulement une allure plus jeune en raffermissant temporairement votre épiderme, en assouplissant la surface de la peau, mais aidera également à retarder les petites rides et lignes, et les rendra moins apparentes. L'effet de cette crème assouplissante est tout simplement merveilleux ! Cette crème sèche uniformément et même remplit la fonction de base à la poudre, rend veloutée la surface de la figure et du cou et leur donne une allure plus jeune et plus ferme !

Crème Astringente Saxolite

Vendue aux comptoirs de cosmétiques partout.

UN FUTUR CHEF : "Vatre fils possède de belles qualités de chef . . . il conduit, avec zèle, la queue de sa classe et y entraine ses camarades!"

A COURVILLE

Film-conférence

Le R. Père Yvon a donné lundi soir son dernier film-conférence à notre salle paroissiale. Ce film s'intitulait : "A l'Assault de la Jungle".

Soirée missionnaire

Jeudi soir, le 22 avril, à 8 h. 30, aura lieu une soirée missionnaire. Les religieuses Notre-Dame des Apôtres présenteront un film à la salle paroissiale. L'entrée est gratuite. Les aumônes qu'on voudra bien verser serviront à aider à la construction d'un hôpital pour les lépreux en Afrique.

Décès

Nous avons appris avec regret la mort de Mme Joseph-Elie St-Pierre (Lumina Luzotte), décédée le 18 avril, à l'âge de 60 ans. Les funérailles eurent lieu, mardi, en l'église de Courville.

Vente des bancs

Cette semaine est la dernière pour le paiement de la rente des bancs. Les bancs non payés seront vendus dimanche prochain, le 25.

Dames de Ste-Anne

Dimanche dernier, le 18, eut lieu l'assemblée des Dames de Ste-Anne.

Retraite

Une retraite pour hommes et jeunes gens sera prêchée à Jésus-Ouvrier du 5 mai, veille de l'Ascension, au vendredi matin, le 7 mai. Dimanche prochain, le 25 avril, un sermon sera fait en faveur des Retraites fermées. Ceux qui voudraient suivre ces saints exercices n'auront qu'à donner leurs noms à la sacristie ce même jour. Il y a actuellement 62 places libres.

Films-conférences à Courville

Courville, (DNC) Le R. Père Yvon, de Paris, capucin, a présenté aux paroissiens de Courville, à la salle paroissiale, du 29 mars au 19 avril, quatre magnifiques films-conférences, sous la présidence d'honneur de M. le curé Turcotte.

Le R. Père Yvon est un héros de la première grande guerre. Il a à son crédit cinq ans au service de sa patrie et onze blessures dont plusieurs des plus graves.

Malgré tout l'honneur que font rejaillir sur lui les nombreuses décorations qu'il s'est si courageusement méritées, le titre le plus cher au coeur de ce vaillant est celui d'aumônier des Terre-Neuvas. Durant huit ans, en effet, le Père Yvon s'est dépensé pour le bien spirituel et temporel des rudes Pêcheurs de Terre-Neuve et du Groenland. Il a fait équiper un navire hôpital, le "Saint-Yves", pour accompagner les pêcheurs dans leurs dures et périlleuses randonnées. Chaque année, durant neuf ou dix mois, le Père Yvon a vécu de la vie des pêcheurs, charmant les heures de leur repos au moyen du poste émetteur dont est muni le "Saint-Yves" : Radio-Morue.

Quittant les brumes de Terre-Neuve et les glaces du Groenland le Père Yvon a parcouru les villes de la jungle, les palais et les temples de l'Inde, filmant les scènes les plus curieuses de ce pays de mystères, et cela, souvent au péril de sa vie.

Les films du Père Yvon sont tous en couleurs. Le premier intitulé : "Les Bagnards de la Mer", décrit la vie d'héroïsme et de misère des pêcheurs de morues dans les brumes de Terre-Neuve et du Groenland.

Le second : "L'Inde Mystérieuse et Idolâtre" montre la vie grouillante de l'Inde millénaire, les sadous et les fakirs, les rites de l'incinération des morts. On y voit également "Une procession dans le feu", la danse frénétique et meurtrière des sabres, le sort inhumain des intouchables, la vie sociale de l'Inde, ses petits artisans, l'adoration du lingam et du taureau sacré, la vie misérable des cultivateurs de la jungle, un mariage indien, les danses pittoresques et élégantes des Indes, les charmeurs de serpents, l'adoration du soleil, les princesses indiennes.

Le troisième film, "Grandeur et Misères de l'Inde", déroule la splendeur, la magnificence et l'opulente richesse des temples de l'Inde. Nous assistons aussi à une fête de nuit chez le Rajah de Sallana, à une chasse à la panthère avec le même Rajah. Le film montre également les sangliers et les antilopes dans la jungle sauvage.

Le quatrième film, "A l'Assault de la Jungle", montre les missionnaires luttant contre les sorciers de l'Inde: les missionnaires, tantôt chez les lépreux, et les intouchables, tantôt recueillant les enfants abandonnés. On voit aussi la vie aventureuse des missionnaires dans la jungle; en somme, toute une vie de dévouement héroïque à laquelle s'astreint l'apôtre pour la conquête des âmes.

A Courville comme partout ailleurs, les films du Père Yvon ont obtenu un splendide succès.

VILLE DE BEAUPORT

Cité Etudiante

Les dirigeants diocésains ont organisé cette semaine la "Cité Etudiante". Elle sera formée par le mouvement de la Jeunesse Etudiante Catholique.

Le but consiste pour tous les étudiants d'en faire partie par un esprit de charité. C'est au moyen de pancartes ou insignes que chaque étudiant marquera la façon dont il se proclame membre dans la Cité Etudiante.

Le programme pour mardi comportait un forum chez les étudiants dont chaque classe avait son équipe. Aujourd'hui : "Notre école est une cité". L'école est une famille où l'on vit ensemble à réaliser quel sera le devoir à l'égard des services d'organisation. Il y aura une démonstration ou parade.

Le jeudi est dédié aux étudiants du Canada. Le but est de montrer l'école voisine, qui consiste à poursuivre les mêmes fins. Il faut découvrir la fraternité étudiante et acclamer les écoles du pays et les services étudiants qui existent sur le plan diocésain et national. Chaque élève écrira une lettre à une étudiante de l'Ouest ou de l'Est, selon le cas.

La campagne se terminera le vendredi sur une note fraternelle par le mot d'ordre, les étudiants du monde. Au pied de l'autel, Etudiants et Etudiantes offriront au Seigneur la Cité Etudiante. On organisera des mouvements de charité, tels que l'envoi de colis aux réfugiés de l'Europe. Un grand ralliement remis en mai comportera un grand jeu scénique sur la fraternité étudiante.

Nouvelle heure

A partir de dimanche prochain, le 25 avril, les offices à l'église auront lieu à l'heure avancée. Donc, samedi soir, on devra avancer les horloges et montres pour être à l'heure officielle, dite heure d'été ou nouvelle heure. Avis aux intéressés.

Souscription

Les paroissiens ont pu se rendre compte du montant souscrit à date par un indicateur ou thermomètre placé aux angles de l'avenue Royale et rue du Temple. Le comité travaille ardûment et le résultat obtenu à date est des plus satisfaisant. Un pourcentage intéressant des sous-comités a été soumis aux paroissiens, le 18 avril.

Décédé

M. Gérard Grenier, 48 ans et 6 mois, décédé à Shawinigan Falls a été inhumé à Beauport. Il était le fils de feu Alfred Grenier, autrefois de l'avenue du Moulin ou avenue des Cascades.

Communion solennelle

Les enfants qui ont suivi les examens de catéchisme entreront en retraite les 28, 29 et 30 avril et feront la communion solennelle le 1er mai. Le Père Fernand, capucin, prêchera les exercices de la retraite.

St-Pierre de Montmagny

Naissance

Marie-Roselyne-Denise, fille de M. et Mme Laurent Normand, (Marie) Marthe Proulx). Parrain et marraine : M. et Mme Lorenzo St-Hilaire de Lévis, oncle et tante de l'enfant. Porteuse, Mlle Marguerite Proulx, tante de l'enfant.

Malade

M. Paul-E. Bernier est actuellement sous traitement à l'hôpital du St-Sacrement de Québec.

Nos voeux de prompt rétablissement.

Va-et-vient

M. Albert et Mlle Cécile Theasdel, de St-Wenceslas de Nicolet, ont passé une huitaine de jours chez leur grand'mère, Mme Déodat Létourneau. Ils ont aussi visité d'autres parents.

—M. Paul-E. Beaudoin, et sa nièce, Mlle Gisèle Fortin, de Lamorandière, étaient de passage récemment chez leur père, M. Alphonse Beaudoin.

—Mlle Alexina Blais après un séjour prolongé chez sa mère Mme J. Blais, est de retour à Montréal.

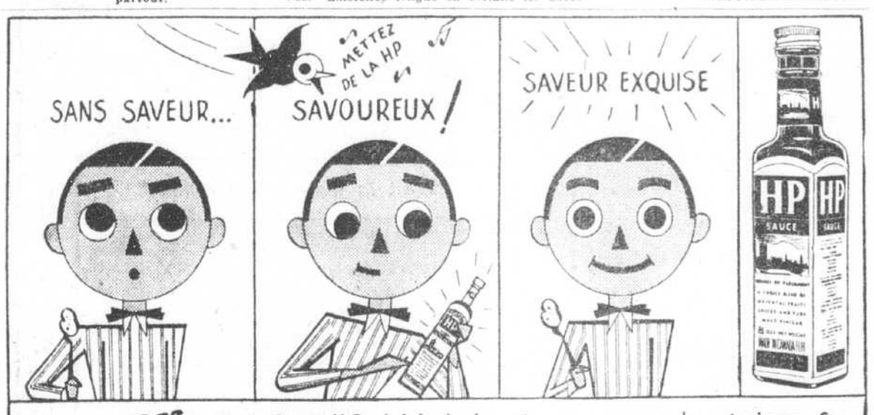

NUL AUTRE SAVON AU MONDE NE REND LE LINGE PLUS BLANC!

PAS BESOIN DE JAVELAGE—le surplus de mousse de Super Suds rend le linge plus propre et plus blanc! Les couleurs se conservent éclatantes!

Nul autre savon au monde est plus impitoyable pour la saleté, que Super Suds . . . nul autre ne rend le linge plus propre . . . et particulièrement, le linge blanc plus éblouissant!

Partout au Canada, les femmes sont émerveillées par ce véritable "fleuve de mousse" qui rend le linge plus blanc—le Super Suds le plus formidable jamais fabriqué par Colgate-Palmolive-Peet.

Faites l'essai de Super Suds dès aujourd'hui. Si, pour quelque raison que ce soit, vous n'êtes pas satisfait, retournez ce qui reste du paquet chez votre marchand: nous vous rembourserons en double.

RAPPELEZ-VOUS . . . PAS BESOIN DE JAVELAGE

Mme Mary Reese, Montréal, déclare: "Ce surplus de mousse de Super Suds vient à bout d'encore plus de saletés; j'en ai fait la preuve!".

Les expériences d'un laboratoire canadien renommé ONT PROUVE que Super Suds donne jusqu'à 98% plus de mousse.

EN VOICI LA PREUVE

"APRES 342 EXPERIENCES DIVERSES, DANS TOUTES LES SORTES D'EAU, NOUS AVONS PU ÉTABLIR QUE, VOLUME POUR VOLUME, SUPER SUDS DONNE JUSQU'A 98% PLUS DE MOUSSE QUE D'AUTRES SAVONS ÉPROUVES."

CANADIAN INSPECTION & TESTING CO. LTD.

CHIMISTE EN CHEF

Concentrated Super Suds Super Suds

Le SURPLUS de mousse de Super Suds assure une BLANCHEUR ÉBLOUISSANTE!

Au salon des

FOURRURES

DEUX GRANDS SPÉCIAUX

Profitez-en, si vous voulez vous épargner des regrets amères.

CETTE OFFRE SANS PAREILLE AURA FORCE DU 22 AVRIL AU 28 AVRIL INCLUSIVEMENT

MANTEAUX de chat sauvage

Valeurs régulières de $265.00

Venez choisir pour . . .

$185

MANTEAUX de bon mouton

Valeurs régulières de $189.00

Venez choisir pour . . .

$139

Tous ces manteaux sont de qualité supérieure, et dans les toutes nouvelles créations 1948.

UN LEGER ACOMPTE AU MOMENT DE L'ACHAT VOUS RESERVERA LE MANTEAU DE VOTRE CHOIX POUR LIVRAISON LA SAISON FROIDE PROCHAINE; ET NOUS LE GARDERONS DANS NOS VOUTES SANS AUCUNE CHARGE ADDITIONNELLE.

LA COMPAGNIE PAQUET LIMITÉE

Echos mondains

DEPLACEMENTS

Madame Robert Taschereau, d'Ottawa, a passé quelque temps dans notre ville.

Madame Jean Lesage est partie pour Ottawa où elle passera quelques jours.

Madame Hugues Lapointe fait actuellement un séjour à Ottawa.

Mademoiselle Yvette Gelly est de retour à Québec après avoir passé la fin de semaine à Montréal, l'invitée de son beau-frère et de sa sœur, l'honorable juge et madame L.-J. Loranger.

Madame Paul Taschereau passe quelque temps à Kénogami, l'invitée de son beau-frère et de sa sœur, M. et madame Herbert Amy.

M. et madame Alfred-A. Paradis ainsi que madame Fred Bertrand, de Sherbrooke, sont revenus ces jours derniers, d'un séjour de quelques mois en Floride.

Mesdames E.-E. Ross, H.-H. Gibault, J. O'Halloran, M. Robertson, mesdemoiselles M. Hope Glass et F. Goodfellow sont actuellement à Montréal à l'occasion de la réunion annuelle du Chapitre provincial de l'I.O.D.E. qui se tient à l'hôtel Mont Royal.

M. et madame Jean-Marie Marion, de la métropole, passent quelque temps à Québec.

Madame Jean-Louis Marchand, de Trois-Rivières, a passé quelque temps à Québec récemment.

M. et madame Roland Chouinard et leur fillette, Claudine, ont passé quelque temps dans la métropole.

Madame Henri Masson-Loranger est retournée à Montréal après avoir passé trois semaines à Québec, l'invitée de mademoiselle Marguerite Charlebois.

Madame C.-M. de R. Finniss est partie pour Montréal et loge à l'hôtel Laurentien.

Le capitaine et madame Paul Gosselin, qui ont fait leur voyage de noces au Club Seigneurial, sont de retour dans notre ville.

M. et madame Charles Fullerton, de Toronto, ont passé la fin de semaine à Québec, les invités de M. et madame Eugène Noël.

M. et madame J.-Roy passent quelque temps à Chicago.

Mesdemoiselles Réjeanne Lafontaine et Anne-Marie Trudelle, de la métropole, ont fait un bref séjour dans notre ville.

Mesdames Herbert Molson et C.-B. Robin sont retournées à Montréal après avoir fait un bref séjour au Château Frontenac.

M. Pierre Bernier, étudiant en art dentaire à l'Université de Montréal, était de passage à Québec, à l'occasion du mariage Bernier-Falardeau.

Madame J.-O. Gagnon, de Chicoutimi, ainsi que mademoiselle Yolande Renaud, de Sherbrooke, étaient de passage à Montréal, en fin de semaine, afin d'assister au thé-causerie annuel de la Société d'étude et de conférences.

DOCTEUR
JACQUELINE DEMERS
MALADIES DES ENFANTS
Bur.: 528 rue St-Jean Tél.: 3-8001
Rés.: 91 des Laurentides Tél.: 2-4155
Heures de bureau 2 à 4 h. p.m.

C'est facile de restaurer la beauté du fini original avec la Crème à Polir Shell pour Meubles. Ce nouveau poli genre crème masque les marques superficielles, laisse un uni lustré qui protège *vraiment* les meubles. Achetez aujourd'hui une bouteille de l'étonnante Crème à Polir Shell pour Meubles!
Et employez le Kleanzit Shell pour le Verre, pour faire reluire *facilement* fenêtres, miroirs et cadres!

NOUVELLE! AMÉLIORÉE!
CRÈME DENTIFRICE COLGATE
Meilleure que Jamais
Une crème dentifrice d'une qualité supérieure. Elle contient un nouvel agent polisseur qui *n'a rien* de savonneux . . . qui produit une mousse active.
Notez sa blancheur de neige, sa nouvelle saveur de menthe tellement rafraîchissante!
Dimanche, je l'ai connue - lundi, je l'avais perdue!
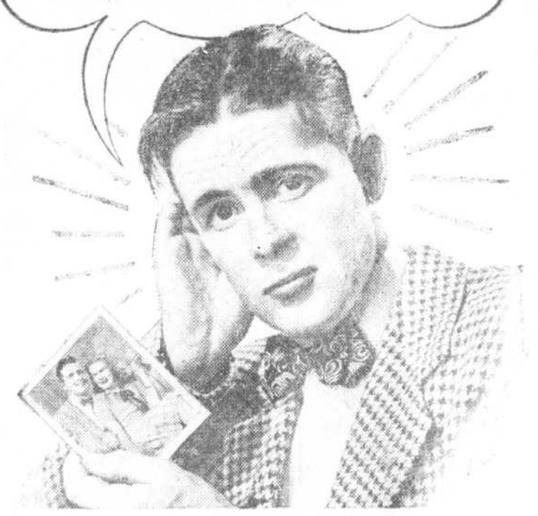

—Des échevins veulent

(Suite de la page 3)

"Au début de l'année 1925, la Commission de l'Aqueduc faisait à la Cité, dans le but d'améliorer son système, six recommandations principales dont les travaux devaient être entrepris dans l'ordre suivant :

1—Réservoir avec raccordements nécessaires.

2—Division du système de distribution.

3—Raccordements des conduites d'adduction.

4—Barrage du lac St-Charles.

5—Pose et prolongement des conduites, etc.

6—Installation du système de pompage.

"En novembre 1925, sur les instructions du Comité de l'Aqueduc, nous transmettions à M. H. J. J. B. Chouinard, secrétaire du Comité des amendements à la charte, un état démontrant le coût des améliorations au système de l'aqueduc, suivant le rapport de la Commission de l'Aqueduc.

"En 1926, comme aucun des travaux recommandés par la commission ne semblaient devoir être exécutés dans un avenir prochain, nous avons cru alors devoir recommander comme mesure d'urgence l'installation de la moitié du système de de pompage, recommandé par la Commission comme dernière amélioration à apporter au système de l'Aqueduc. La population de la Cité était alors de 120,000 âmes.

"Maintenant voici la situation en ce qui regarde cette usine :

Avant le réservoir

"Lorsque la conduite de 40 pouces devenait hors de service, les tuyaux de 30 et 18 pouces, desservant normalement les parties basses de la Cité, ne pouvaient produire au site proposé de l'usine de pompage qu'une très faible pression. Cette situation nous obligeait à distribuer l'eau alternativement dans le haut et le bas de la Cité, avec tous les dangers et les ennuis que cela pouvait comporter. Pour parer à ces inconvénients une usine de pompage d'une capacité de 5,000 gallons par minute fut construite en 1929 afin de diriger vers des zones limitées de la haute ville le surplus de débit disponible dans le 30 pouces.

Après le réservoir

"En 1933, la Cité mettait en opération le réservoir de 30 millions de gallons pour desservir principalement les parties basses de la ville. Toutes ces régions se trouvent donc amplement alimentées et protégées durant une réparation du 40 pouces. Le 30 pouces est donc substitué au 40 pour alimenter la haute ville et dans ces conditions on ne devrait recourir aux pompes de la Rue Sherbrooke que si le débit de la conduite de 30 pouces devenait inférieur à la capacité des pompes tel que mentionné ci-dessous. Or, il est prouvé par les statistiques que nous avons au bureau, que cette éventualité ne s'est jamais produite depuis la mise en service du réservoir. Autrement dit, la réserve d'eau dans le bassin des Plaines a toujours été suffisante pour protéger la Cité durant l'absence du 40 pouces, et l'aptitude du 30 pouces à desservir la haute ville a toujours surpassé celle des pompes. Donc il n'y a jamais eu nécessité de faire fonctionner le système de pompage existant depuis cette date, excepté pour fins d'essais mécaniques.

"S'il arrivait qu'une réparation dure beaucoup plus que 48 heures, ce que nous pouvons prévoir après un examen de la rupture du tuyau, il faudrait envisager la possibilité que le réservoir se vide. Le système de l'aqueduc serait alors dans les mêmes conditions qu'avant 1933. Les tuyaux de 30 et 18 pouces seraient de nouveau appelés à desservir toute la Cité. La pression redeviendrait très faible au site de l'usine, et alors seulement faudrait-il recourir au système de pompage existant, bien que sa capacité ne corresponde qu'à peine à la moitié des besoins actuels, étant donné le développement considérable des quartiers hauts de la Cité depuis 30 ans. C'est là la raison des recommandations que nous avons faites dans notre mémoire du 10 février 1947, pour que la Cité adopte un programme approprié d'amélioration au système de l'aqueduc. Le premier article au programme était l'agrandissement de l'usine de pompage actuelle et la construction d'un réservoir auxiliaire de 10 millions, le tout en conformité avec les conclusions du rapport de la Commission de l'Aqueduc de 1925 et celui de la Compagnie Pitometer de New-York en 1945.

Etat actuel de l'usine de pompage, rue Sherbrooke

"On a dit que même si on voulait se servir des pompes on ne le pourrait pas à cause de leur mauvais état d'entretien. Cette affirmation est inexacte : aucune pièce ne manquait. De plus, nous avons fait examiner les pompes par notre mécanicien-expert M. Lucien Delisle, samedi. Les paliers ont été démontés et des ajustements mineurs ont été faits, en même temps d'une révision du système de graissage et huilage. L'ouvrage a été fait en 15 heures, et si l'équipe avait été doublée d'urgence cette période de temps aurait été raccourcie de beaucoup. Bien que les pompes n'aient pas été utilisées depuis la construction du réservoir, des essais périodiques ont été faits jusqu'à ces dernières années, alors que nous comptions sur la période de temps allouée entre la rupture de la conduite du 40 pouces et l'épuisement du reservoir pour s'assurer de leur fonctionnement.

"Il est regrettable qu'à la haute ville, un plus grand nombre d'habitations que d'habitude aient été mal approvisionnées ces jours passés. Lors d'un accident semblable l'été dernier, la distribution de l'eau dans les quartiers hauts avait été meilleure. Nous avons commencé une enquête pour en trouver la cause et voir si des mesures pourraient être prises afin que des quartiers en souffrent le moins longtemps possible. Nous vous ferons rapport sur le résultat de cette enquête.

"Si la Cité le désire, nous soumettrons un mémoire plus détaillé pour fournir tout renseignement supplémentaire qui pourrait être requis."

J.-A. Tremblay,
Ingénieur de l'Aqueduc

Le maire — "La partie la plus intéressante du rapport c'est bien celle où il est fait mention que jeudi dernier, lors du bris du tuyau de 40 pouces, un employé a fermé par erreur une valve quelconque et a ainsi empêché les quartiers de la haute-ville d'avoir de l'eau."

M. Michaud — "Il y a aussi autre chose. Je me demande pourquoi les ingénieurs n'ont pas fait des essais périodiques des pompes. Ils pourraient le faire à tous les deux ou trois mois."

Le maire — "Une erreur est la cause que les quartiers de la haute-ville ont été privés d'eau."

M. Samson — "M. l'ingénieur Tremblay peut bien dire ce qu'il veut. Les moteurs n'ont pas fonctionné depuis 9 ans."

M. Matte — "Il y a un manque d'intérêt dans l'administration des ingénieurs. Ce qui est important c'est qu'on admette que les pompes n'ont pas fonctionné depuis 9 ans."

Le maire — "Le personnel employé à cette usine de pompage a pour mission de manoeuvrer les valves. Même si les pompes n'étaient pas prêtes à fonctionner, les ingénieurs prétendent qu'on avait le temps de les mettre en état pendant la réparation du tuyau de 40 pouces."

M. Michaud — "Les pompes devraient rester en bon ordre."

M. Matte — "J'admets qu'il y a eu erreur. Il ne faut pas détourner la question. Il reste un fait que les pompes n'étaient pas en état de fonctionner. Même pendant la réparation du 40 pouces on n'a même pas vu à les mettre en état de fonctionner. J'aimerais connaître pourquoi des valves sont restées sous la neige tout un hiver, au pont Scott."

M. Bertrand — "On m'a assuré qu'il y avait des pièces de machinerie de l'usine des pompes au garage municipal. Je trouve étrange qu'un ingénieur intéressé soit lui-même appelé à faire enquête sur son propre travail."

Le maire — "Au moment de l'accident du 40 pouces, l'ingénieur Tremblay était absent. M. Longpré, qui n'est attaché que depuis deux ans à ce département, ne connaissait pas tous les flats. C'est M. Poitras, gardien de l'aqueduc à la station du feu No 8, qui m'a informé que les pompes ne fonctionnaient pas."

M. Matte — "Pour faire les réparations, on est allé chercher M. Lucien Delisle, qu'on a déjà déplacé. Les ingénieurs sont incapables de se passer de lui."

M. Bertrand — "Je demande qu'une enquête soit faite jusqu'au garage afin que l'on sache comment il se fait que des pièces de la machinerie de l'usine de pompage sont remisées à cet endroit depuis des années."

Le maire — "Si vous avez une proposition à faire, M. Bertrand, c'est un membre du comité administratif qui devra la présenter."

M. Bertrand — "C'est ça, M. le maire..."

M. Samson — "Notre collègue, M. Bertrand, veut mentionner qu'une valve achetée au coût de $3,800 sous l'administration Grégoire pour faire le raccordement entre le 18 et le 24 pouces n'a jamais été installée. A l'usine des pompes il y a encore l'espace voulu pour l'installation d'un moteur "Diesel" qu'on projetait d'acheter afin de s'assurer du pouvoir au cas d'une interruption du pouvoir."

M. Caron — "Le public ne sera pas satisfait de ce rapport. Je vous trouve bien bon garçon, M. le maire, d'avaler tout comme cela. Je n'en veux à personne. Je dois cependant prendre mes responsabilités ici. On a des ingénieurs. Leur devoir est de nous renseigner. Depuis 16 ans, les pompes ne fonctionnent pas. Cela n'a pas sa raison d'être.

"Ça ne marche pas chez les ingénieurs de la cité. Il ne fait aucun doute que l'ingénieur ne présentera pas un rapport défavorable à son travail. Il n'y a pas de conduite chez les ingénieurs. La cité perd au moins $1,000,000 par année par la négligence de ces derniers.

Le maire — "Donnez-nous des explications, M. Caron."

M. Caron — "Mettez de l'ordre dans ce département !"

Le maire — "Faites mention de quelque chose !"

M. Caron — "Vous riez, M. le maire quand on vous propose quelque chose. Je ne prends pas mes renseignements sur les trottoirs.

Le maire — "Je ne ris de personne. Si vous n'avez pas confiance, nommez un ingénieur étranger. Ce sont toujours des insinuations sans fondement que vous nous faites.

M. Bertrand — "Il a suffisamment prouvé"

M. Tremblay — "Il y a eu erreur dans la manoeuvre des valves, et c'est ce qui a valu que plusieurs parties du quartier Montcalm ont été privées d'eau lors du dernier bris du 40 pouces".

Le maire — "Si M. Caron veut un ingénieur étranger pour faire une enquête sur les ingénieurs . . .

M. Samson — "Les ingénieurs, ce sont comme les avocats, ils se protègent !"

M. Caron — "Je propose qu'un autre ingénieur soit nommé."

M. Tremblay — "Il ne s'agit pas de cela pour le moment. Quelqu'un a pu avoir tort. On va le savoir".

M. Caron — "Vous dites M. le maire que j'insinue. Nous ne sommes pas ici pour rester assis."

Le maire — "Vous avez dit que les ingénieurs étaient des incompétents".

M. Caron — "J'ai dit qu'ils ne savaient pas conduire".

M. Bertrand — "J'ai lu sur "Le Soleil", qu'il y avait un scandale dans l'aqueduc de Québec. Nous n'aurons jamais la vérité et nous ne connaîtrons jamais la situation réelle aussi longtemps que ce seront les ingénieurs eux-mêmes qui feront rapport sur leur travail".

M. Matte — "J'admets que les titres ont été gonflés dans cette affaire. Québec a une renommée à maintenir. Il ne faudrait pas surtout nuire à l'industrie. Il nous faudrait avoir des renseignements précis. Deux ou trois échevins peuvent connaître toute la situation. Il ne serait pas nécessaire d'engager un nouvel ingénieur à un salaire de $10,000".

Le maire — "M. Caron veut une enquête ?"

M. Caron — "Les ingénieurs rient de nous. Vous les défendez au détriment de ceux qui travaillent réellement dans l'intérêt de la cité. Des ingénieurs sont allés jusqu'à dire : "On va rire de M. Caron". Je propose qu'un ingénieur soit nommé pour faire enquête."

Le maire — "Je veux régler cette question. Je veux savoir sur qui va porter cette enquête ?"

M. Gagnon — "Il faut mieux attendre le résultat de l'enquête que continuent les ingénieurs de la cité avant d'en venir à cette décision"

M. Bertrand — "C'est le bon sens. On n'a pas confiance dans le rapport des intéressés. Je proteste contre ce qui se passe".

Finalement, sur proposition de l'échevin Joseph Matte, le comité administratif demanda (1) des explications supplémentaires sur l'erreur qui s'est produite dans la fermeture des valves lors de la rupture du 40 pouces jeudi dernier (2) pourquoi des valves ont passé tout un hiver sous la neige lors de la construction de l'aqueduc au pont Scott (3) pourquoi M. Delisle, qui a été déplacé, a toujours été demandé pour accomplir des travaux extraordinaires, samedi dernier, à l'usine de la rue Sherbrooke (4) pourquoi des pièces de l'usine de pompage de rue Sherbrooke sont encore au garage municipal.

SPÉCIAUX DE LA SEMAINE
VENEZ GOUTER LES FAMEUX PRODUITS BURNS POUR VOUS CONVAINCRE DE LEURS QUALITES ET DE LEURS PRIX.
SPORK 12 onces, la boite 43c
SPEEF 12 onces, la boite 43c
RAGOUT de boeuf, ragoût de veau, ragoût d'agneau, bouilli canadien, 3 boites pour 65c
FEVES au lard avec saucisse, la boite 29c
Jeunes poulets (Broilers) A
Jeunes poules fraiches A
HEINZ Sour Spiced Pickles, grosses jarres, spécial 21c
JUS de pamplemousses, boite 20 onces, 12 boites pour $1.25
CAROTTES coupées, bte 20 oz., la boite 10c
6 pour 50c
BETTES coupées, boite 20 onces, la bte 10c
6 pour 55c
ORANGES S.K. 344, 3 douzaines pour 65c
PAMPLEMOUSSES (96), 10 pour 49c
PATATES NOUVELLES — CHAMPIGNONS SLACK — RHUBARBE — PATATES SUCREES — LAITUE — RADIS — UGLI FRUITS — CHOUX ROUGES — CHOUX SAVOIS — ENDIVES — CONCOMBRES — CAROTTES FRAICHES — ECHALOTTES.
SIROP d'érable (de garde), 1ère qualité, très spécial $3.75 le gallon
J.-A. TRÉPANIER & Fils
35 chemin Ste-Foy Tél.: 2-8175 - 2-8176
LIVRAISON GRATUITE
LICENCE POUR BIERE ET PORTER

Concours du club Rotary de Québec

Deux nouveaux candidats seront admis dans la finale du concours organisé par le club Rotary de Québec. Les candidats au concours intitulé "A la recherche des talents" sont MM. Leslie Eric Stolvold, pianiste et Jean-Claude Hurtibise, tenor. Les organisateurs du concours ont tenu compte du fait que ces deux concurrents de la semi finale de samedi dernier ont fait bonne figure au cours de l'audition. On nous dit que la rumeur voulant que Mlle Simonne Rainville participe au concours n'est pas fondée, car Mlle Rainville ne s'est pas inscrite aux préliminaires.

Stationnement permis

Le comité administratif a décidé hier après-midi, à la suite des remarques faites par M. Antonio Bureau, industriel, de permettre le stationnement 60 minutes sur le côté est de ses établissements du boulevard des Capucins.

Crème Orientale
GOURAUD
Vous procure satisfaction. Elle vous redonne la peau souple et fraîche de votre jeunesse. 6 Blanc, Chair, Rachel, Sun-Tan

APPRET SAVOUREUX POUR LES RESTES!
Casserole de jambon et de champignons

(De quoi servir 6 personnes) 2 tasses de jambon et cubes, 2 tasses de spaghetti, macaroni, ou nouilles cuites — ½ lb de champignons tranchés, sautés dans du gras de jambon — 1 tasse de céleri cuit coupé — 2½ tasses de sauce blanche moyenne — 1 cuillerée à thé d'oignon haché — 1 tasse de fromage canadien râpé.
Disposez le jambon, le spaghetti, les champignons et le céleri en plusieurs rangs dans une casserole et ajoutez la sauce blanche assaisonnée avec l'oignon (et un peu de moutarde préparée, si désiré). Recouvrez du fromage râpé et faites brunir dans la casserole, au four 375°, environ 25 minutes.
ACHETEZ-LES BIEN FRAIS AUJOURD'HUI !

Watermans 1847 ROGERS BROS. International Sterling Sunbeam
Mido Bluebird Foresville clocks Longines RODEN BOND-BOYD FLEX-LET
W R Johnston Co.
GRUEN RONSON RECTA
WESTCLOX Jacques Kreisler Orange Blossom
"C'est la marque qui compte"
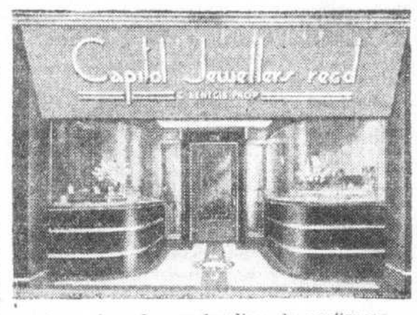

La maison de marchandises de confiance
198, RUE ST-JEAN QUEBEC TEL-2-1725
ELCO Elgin American ECCO Scots Thomas
PIERCE Bridal Wreath B-U-L-O-V-A Parker
Deltah 1881 ROGERS GEMEX Community Coro
T. H. BAKER WALLACE STERLING

Conçu pour la femme de 5 pieds 5 pouces ou moins
Ce manteau est parfaitement proportionné pour la femme de petite taille . . . ce n'est pas le modèle rapetissé d'un manteau de grande taille.
La silhouette et les détails ont été soigneusement étudiés pour donner l'apparence de hauteur.
Une vedette H.R. . . $55
En fine laine . . . bleu marine et noir . . .
Tailles 16½ à 20½
HOLT RENFREW
35, rue Buade

Conçu pour la femme de 5 pieds 5 pouces ou moins
Ce manteau est parfaitement proportionné pour la femme de petite taille . . . ce n'est pas le modèle rapetissé d'un manteau de grande taille.
La silhouette et les détails ont été soigneusement étudiés pour donner l'apparence de hauteur.
Une vedette H.R. . . $55
En fine laine . . . bleu marine et noir . . .
Tailles 16½ à 20½
HOLT RENFREW
35, rue Buade

Il *sait* que mes culottes Beaudry pour bébés garantissent mon confort, ma parfaite propreté. En Vinylite blanc, imperméables, inodores, elles sont plissées pour s'ajuster parfaitement aux jambes. Pas de boutons ni d'épingles! Un simple rinçage les nettoie. Elles coûtent un peu plus, mais durent trois fois plus longtemps.
Tailles: petites, moyennes ou grandes.
Exiger les
CULOTTES POUR BÉBÉS
Beaudry
DANS LA BOITE ARGENTÉE 48-3P
AUSSI DRAPS DE BERCEAU, BAVOIRS, ETC.

Mort subite de Samuel-Henry Kenyon

Montréal, 21, (Spéciale). M. Samuel-Henry Kenyon, de Montréal, employé au service du télégraphe du Pacifique Canadien, depuis trente ans, est décédé subitement, dimanche, à l'hôpital St Mary's, de Montréal, à l'âge de 51 ans.

Il était né à Montréal où il fit ses études. Depuis son entrée à la compagnie de télégraphe, il travailla dans plusieurs départements. Au moment de sa mort, il occupait la charge de chef de département de la radio.

Il était le fils de Samuel Kenyon et de feu Margaret Doonan.

Outre son épouse (Mary Jane Rogertson), il laisse pour pleurer sa peine trois filles, Mary, Rita et Dorothy ; un fils, Raymond ; quatre frères, Bob, de Québec, Albert, de Sudbury, Ontario, Fred et Edmond, de Montréal, et deux soeurs, Mme M. Dwyer et Mme L. Price, de Montréal.

Les funérailles ont eu lieu ce matin à Montréal, en l'église Ste-Augustaine de Canterbury.

CONFERENCE A PARIS: Les représentants de seize nations participant au plan Marshall se rencontrent à Paris pour discuter la formation d'un "traité multilatéral", sorte de charte européenne pour la coopération économique. Dans le centre se trouve Sir OLIVER FRANKS, l'ambassadeur de la Grande-Bretagne aux Etats-Unis. A droite, se trouve M. MARJOLIN, de la commission du plan Monnet, et à gauche, M. BERTHOUD, le ministre anglais suppléant aux Affaires étrangères. (Central Press)

—Le problème

(Suite de la page 3)

Ulysse Demers, J.-Honoré St-Hilaire, Maurice Desy, P.-H. Plamondon, Dominique Bertrand, Antonio Bureau, David Bilodeau, le colonel Redman, Me Stanislas Germain, c.r.

Ce sont MM. L.-A. Desrosiers et Roger Vézina qui ont exposé le projet au maire et aux échevins. M. Desrosiers pour sa part a dit que le projet de la Chambre de Commerce comporte la disparition des passages à niveau pour leur substituer un boulevard. "La population de Québec a grandi, s'est développeé et la situation ferroviaire actuelle est déplorable." M. Desrosiers ajouta que la construction d'un boulevard serait pour les quartiers bas de la cité une occasion de s'embellir. "Il s'agit d'un projet de grande envergure mais moins coûteux que beaucoup d'autres" dit-il. M. Desrosiers dit encore que l'entreprise fait partie de plans déjà soumis par le Père Péloquin, o.f.m., et M. Roland Bédard, urbaniste. Il déclara aussi que les obstacles seront grands mais que par contre si le C.P.R. a des droits acquis et a investi des capitaux considérables, la cité de Québec est à l'avantage et qu'il y va de l'intérêt commun. Pour sa part, Me Roger Vézina, a ajouté des mots d'ordre explicatif sur le rapport lui-même.

MM. Caldwell et M. DesRochers ont aussi pris la parole. M. Caldwell a remercié le maire et les échevins pour la coopération qu'ils lui avaient accordée durant son terme d'office tandis que M. DesRochers a demandé le même appui.

(Le mémoire de la Chambre de Commerce a paru hier dans notre édition de 5 heures).

—Conférence du T. R.

(Suite de la page 3)

c'est l'épanouissement même de son être, un accomplissement de lui-même, dans une opération qui est conforme à sa nature. C'est proprement l'actualisation de ses puissances, la mise en oeuvre de ses facultés, spirituelles comme matérielles. C'est là la notion première, véritable et pleine du travail, qui ne signifie pas seulement, comme on le croit trop souvent, ouvrage matériel mais bien aussi oeuvre de l'esprit. Car le travailleur c'est l'homme, l'homme qui agit, l'homme qui agit pour vivre. C'est l'homme occupé à perfectionner son être par son agir, à se réaliser en plénitude et en beauté.

LE TRAVAIL, UNE VOCATION

Il n'est donc pas quelque chose de facultatif, de surrogatoire, un luxe, mais au contraire un devoir, un devoir d'état, une vocation, c'est-à-dire la réponse à un appel de Dieu. Il y a en effet une loi du travail, et cette obligation où nous sommes de travailler n'est pas une punition de Dieu, ce qui est une punition, c'est le caractère douloureux qui y est attaché. C'est également une vocation universelle. Tout le monde doit travailler.

LE TRAVAIL, UNE CREATION

Il est une collaboration de l'homme aux oeuvres de Dieu, il est comme le prolongement de l'activité divine. Le travailleur est en quelque sorte l'associé de Dieu dans ses grandes entreprises dans le monde et dont le premier est la création. Dieu a, à dessein, fait le monde à moitié, imparfait, pour que l'homme contribue à le parfaire, à achever sa création. C'est pourquoi le travail humain, même si, à proprement parler, il n'a qu'un pouvoir de transformation, ressemble par certains côtés au travail divin, avec qui il a une similitude et une ressemblance. Les deux découlent d'un esprit et donc portent un caractère spirituel. C'est pourquoi aussi le travail humain ne peut jamais être considéré comme une marchandise. Il comporte toujours quelque chose de sacré qui ne se vend et qui ne s'achète pas: le sceau d'une personnalité, l'empreinte d'une âme faite à l'image de Dieu.

LE TRAVAIL, UNE REDEMPTION

Collaboration à l'oeuvre créatrice de Dieu en raison de sa productivité, le travail l'est à son oeuvre rédemptrice par son caractère pénible chrétiennement accepté et offert. Le travail humain est une charge, un poids pour l'homme, mais une charge et un poids qui, comme la croix du Christ, ont un pouvoir rédempteur. Chacune de nos tâches est un peu comme une petite passion, une montée au Calvaire, un portement de croix. Il faut les accepter comme le Christ lui-même, avec son courage, sa patience, sa perfection, son dévouement. Pour notre propre salut d'abord et pour celui de nos frères dont nous sommes solidaires et responsables de la rédemption.

L'HYGIENE INDUSTRIELLE

Au cours de la dernière séance du congrès, le Dr Wilfrid Leblond, professeur à l'université Laval, a démontré, dans une conférence sur "Les services de santé industrielle", que le service médical peut devenir l'une des plus importantes formes de collaboration patronale-ouvrière, et de paix industrielle.

"Il est désormais établie et prouvé", déclara le Dr Leblond, que l'hygiène industrielle assure un meilleur rendement dans l'industrie en maintenant, en développant même la santé de l'ouvrier, et en la protégeant contre les maladies professionnelles et les risques inhérents à son travail". "L'hygiène industrielle", dit-il, "sert donc admirablement et les intérêts de l'employeur dont elle contribue à augmenter les dividendes, et ceux du travailleur auquel elle assure un meilleur salaire pendant un temps plus long."

DEFICIENCE AU CANADA FRANCAIS

Le conférencier déplore que, dans les industries dirigées par des Canadiens français, "sauf pour quelques rares exceptions", "le souci de la santé de l'ouvrier et de son retentissement sur son rendement industriel soit totalement inexistant". "On oublie ou on ignore" dit-il, "que le souci du bon état de la main-d'oeuvre au moment de son embauchage et dans son exploitation subséquente doit logiquement aller de pair avec le souci de n'acquérir que de la bonne machinerie et de faire durer celle-ci le plus longtemps possible".

Le Dr Leblond dit que "cet illogisme dans l'attitude de la plupart de nos employeurs a pour point de départ cette conception absolument fausse et dangereuse au point de vue économique autant que social, que le service de santé dans une industrie est essentiellement une oeuvre de bienfaisance entièrement à la charge de l'employeur, une oeuvre de charité extraordinaire et d'autant moins intéressante qu'elle ne peut même pas figurer dans le bilan comme un item de dégrèvement sur l'impôt".

Le professeur de Laval attribue aussi à une autre raison l'hésitation des employeurs canadiens-français devant le problème de l'organisation des services de santé dans l'industrie. "C'est que", dit-il, "des organisations parasitaires portant la garantie des divers gouvernements sous forme d'octrois qui ne profitent qu'à leur directeur, se sont développées, dont les représentants ont convaincu un trop grand nombre d'industriels canadiens-français (mais pas un seul industriel canadien-anglais) que la protection de l'ouvrier à l'usine contre les risques du travail était assurée par des affiches, des boutons portés à la casquette, des drapeaux fichés sur les tables des congrès de sécurité avec prix de présence, des discours des banquets dont l'employeur faisait encore les frais. De prévention médicale, point!"

RESPONSABILITE CONJOINTE

Affirmant qu'employeurs et employés étaient conjointement bénéficiaires du service de santé dans l'industrie, le Dr Leblond dit qu'ils devraient en accepter conjointement la responsabilité du point de vue économique, en vertu d'un principe d'ordre psychologique vieux comme le monde, qui veut que la gratuité avilit ce qu'on donne.

"Si l'ouvrier paie sa part des frais du service médical et du médecin, ce médecin cesse d'être dans l'esprit de l'ouvrier, le médecin à gages du patron, l'officier médical comme on dit trop souvent : le médecin devient alors le médecin de l'ouvrier autant que celui du patron".

Travaux à Matane

Matane, (DNC) Des travaux estimés à $100,000 et comportant l'agrandissement et la restauration complète du palais de justice de Matane, situé sur l'avenue St-Jérôme, commençaient lundi, le 12 avril, à Matane. Ces travaux comprennent une annexe de 35 pieds par 50 pieds; dans la nouvelle partie construite on aménagera plusieurs cellules, la Cour du magistrat et un logement pour le géôlier.

On sait que cette construction est en brique et que l'annexe le sera également. Le contrat est accordé à M. Georges Dubé de Rimouski ; les travaux sont sous la surveillance de M. Paul Dugas de Matane. Ces travaux seront terminés à l'automne.

Une assemblée de francs-tenanciers

Ste-Anne de la Pocatière, (DNC) Une assemblée des francs-tenanciers de Ste-Anne de la Pocatière avait lieu dimanche, le 11 avril, dans l'amphithéâtre du collège aux fins d'approuver un projet déjà discuté à deux reprises et approuvé par les marguilliers anciens et nouveaux, à leurs réunions de dimanche, le 4 avril, et de mercredi, le 7.

M. l'abbé Aurèle Hudon, curé, exposa le projet de construction d'une chapelle temporaire au coût approximatif de $10,000.

Les avantages du projet seraient que d'abord la communauté paroissiale pourrait continuer une vie paroissiale parfaite et aurait pleinement le temps d'étudier les meilleurs moyens de parer au désastre du 2 avril.

Une chapelle de ce genre aurait pu servir de salle, étant à proximité de la chapelle du couvent, où il serait possible d'aller déposer les Saintes Espèces, lorsque nous aurions besoin de la salle pour diverses manifestations paroissiales non exclusivement religieuses : séances, parties de cartes, cinéma, etc., aux fins de prélever des fonds.

Etant donné sa situation sur un terrain seulement prêté, cette chapelle aurait été destinée à disparaître tout au plus après quelques années; il s'agissait donc de considérer les désavantages: les uns prétendent que ces désavantages seraient minimes comparés aux avantages qui résulteraient du simple fait de prendre le temps de procéder sans hâte à la reconstruction de l'église et surtout de ne pas endetter — le service des intérêts sur la dette coûtant plusieurs milliers de dollars par année également.

Ce point de vue n'eut pas le temps d'être exposé en son entier: un contribuable soulevant la question de construire une salle paroissiale permanente qui pourrait servir de chapelle — ce projet d'une salle paroissiale étant en l'air, bien avant l'incendie de l'église — il suscita de l'intérêt; d'autres projets intéressants furent également soulevés.

Devant la multiplicité des opinions, l'unanimité ne se dégageait que sur un point : celui de construire à l'épreuve du feu, et seulement à l'épreuve du feu, tout nouvel édifice.

C'est alors qu'un autre contribuable proposa tout simplement que, de nouveau, chacun des projets soit présenté au complet, avec le coût approximatif, ses avantages et son opportunité bien prouvés, afin que les contribuables puissent prendre une décision en pleine connaissance de cause; ce qui rallia la presque totalité des suffrages.

Dans son allocution de quelques minutes, le même contribuable a mis ses concitoyens en garde contre un abus possible. L'unanimité n'existe que sur un point, dit-il, construire à l'épreuve du feu. Sur le reste, il est à prévoir que cette unanimité ne se fera jamais. Si donc il y a un vote et majorité, il faudra que la minorité accepte la décision majoritaire; et le premier, il s'engagea solennellement à se soumettre.

M. l'abbé Aurèle Hudon, curé de la paroisse, se rendit de bonne grâce à cette suggestion sage et approuvée unanimement et leva l'assemblée.

RETOUR— de L'ÂGE?

Traversez-vous la période fonctionnelle de "l'âge moyen" particulière aux femmes (38 à 52 ans)? Ceci vous fait-il souffrir de poussées de chaleur vous sentez-vous très nerveuse, grincheuse, fatiguée? *Définitivement alors*, essayez le Composé Végétal Lydia E. Pinkham's pour soulager de tels symptômes. Le Composé Pinkham's possède aussi ce que les Médecins appellent un effet tonique stomachique!

COMPOSE VEGETAL LYDIA E. PINKHAM'S

Jubilé d'argent sacerdotale

St-Malachie, (DNC) Les paroissiens de St-Malachie se réunissaient dernièrement pour célébrer le 25e anniversaire de prêtrise de leur pasteur, M. l'abbé Edwin Doyle. A cette occasion, la messe fut célébrée par le jubilaire, assisté comme diacre de M. l'abbé O'Ffarrell, de St-Odilon, Cranbourne, et de M. l'abbé Edouard Humphrey, de St-Edouard de Frampton comme sous-diacre. M. l'abbé Forin, vicaire, prononça le sermon de circonstance. Le chant fut exécuté par les élèves du couvent.

Après la messe, le jubilaire évoqua ses plus chers souvenirs d'enfance et du collège, et distribua un souvenir à tous les chefs de famille.

Assistaient à cette fête, outre le jubilaire, sa mère, Mme Doyle, sa soeur, Mlle M. Doyle, son frère, M. J. Doyle, M. l'abbé Gagnon, curé de St-Nazaire, M. l'abbé Morissette, curé de Ste-Claire, ainsi que les paroissiens.

Dans l'après-midi, les RR. SS. Ste-Chrétienne, et leurs élèves, recevaient leur dévoué pasteur. A cette occasion, plusieurs sketches et chants furent interprétés.

Le soir, les jeunes filles de la paroisse présentèrent une pièce intitulée "Margot". Les artistes étaient: Mlles Marie-Jeanne Aube, Hélène O'ffarrell, Estelle Tremblay, Marguerite Fortier, Enéline Marceau.

Nous offrons à M. l'abbé Edwin Doyle nos voeux de bonheur et de longue vie.

Vente de terrains

La Ville a vendu aux enchères samedi deux terrains :

— Le premier, situé Rue Maufils, a été cédé pour $710 à M. Emilien Rochette, représentant de commerce.

—Le second, situé Rue Vitré, a été vendu pour $202 à M. H. Roy.

Les deux acquéreurs se sont engagés à faire construire, sur leurs terrains, des maisons d'au moins $5,000 d'ici un an.

La vente a eu lieu à la Salle du Conseil à l'hôtel de ville. La municipalité était représentée par M. Emilius Jobin, directeur du Service des Propriétés Municipales, M. J.-A. St-Laurent, M. le notaire Charles Delagrave et M. R. Toussaint.

Coups de feu contre une légation russe

La Havane, 21 (AFP) Des inconnus probablement en auto ont tiré plusieurs coups de feu contre la légation soviétique à La Havane, hier soir. On ne rapporte aucune victime et la police a ouvert une enquête.

La Petite Industrie

L'association des manufacturiers de la Petite Industrie Inc. organise pour le vendredi, 23 avril, une visite industrielle à la Refrigération Arctique Enrg, 27 rue de l'Eglise, dont le propriétaire est membre de l'Association. Avec cette visite, les membres prendront les contacts qui se font rares durant la saison froide, a cause des difficultés de transport. La réunion semi-annuelle de l'Association aura lieu à la mi-mai, à Beauceville probablement, chez l'un des membres.

La visite à la Refrigération Arctique aura lieu à 4 h. de l'après-midi.

la maman sage lui frotte les gencives avec du Sirop d'Anis Gauvin. Aussi très employé contre les coliques, troubles digestifs, rhumes, manque de sommeil.

Le Remède des Enfants depuis 50 ans

Le véritable Sirop d'Anis Gauvin est vendu dans son enveloppe bleue avec photo et signature de l'auteur. Ne contient pas de narcotique.

EXIGEZ TOUJOURS VOTRE SIROP D'ANIS GAUVIN dans son enveloppe bleue

EN VENTE PARTOUT

SIROP D'ANIS GAUVIN
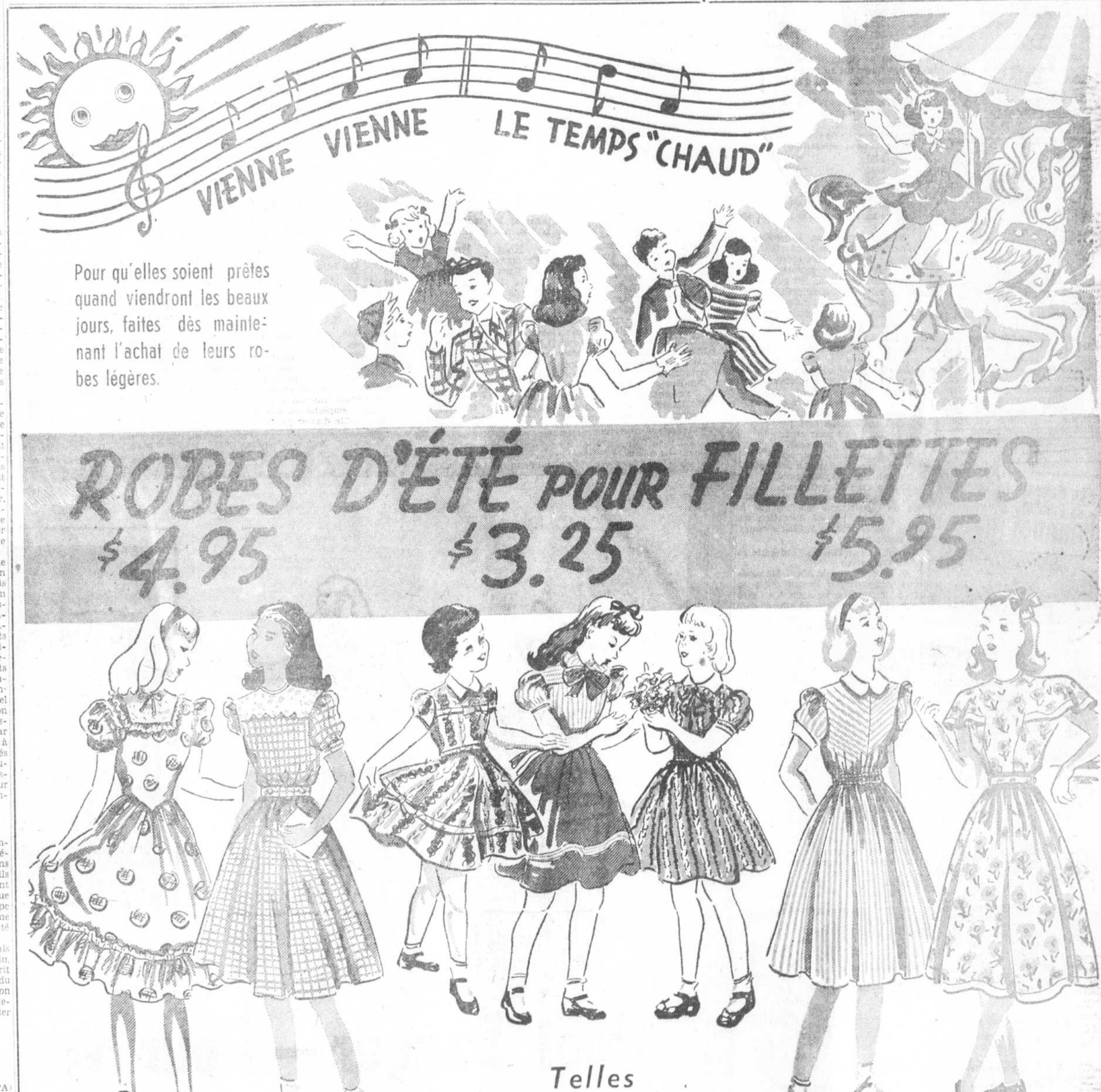
Dépôts successifs pour un nouveau-né

Berlin, New Hamshire, 21. (PA) Le premier pompier James E. Sullivan s'est précipité quatre fois dans une banque en moins de 10 minutes, faisant chaque fois un dépôt au même compte.

Un caissier curieux et ennuyé a demandé à Sullivan pourquoi il n'avait pas fait un seul dépôt.

Sullivan a répondu : "Ce compte est pour mon garçon Edward qui est né le 14 avril. Je crois que c'est une bonne manière de se souvenir comment tout est arrivé".

Le premier dépôt de Sullivan était $19.48 (année), puis $4.14 (mois et jour) $12.03, (heure) et $7.98 (poids).

Manoeuvres navales en Mer du Nord

Londres, 21. (PA) Les forces navales, aériennes et sous-marines de Grande-Bretagne manoeuvreront dans la Mer du Nord entre les Orcades et la Norvège, les 13 et 14 mai, a annoncé aujourd'hui l'Amirauté. Les manoeuvres seront faites par deux cuirassés, un porte-avions, un croiseur, 11 destroyers, quatre frégates, 10 sous-marins et environ 135 avions.

Un mémoire de la Ch. de Commerce concernant les passages à niveau

Une délégation de la Chambre de Commerce de Québec s'est présentée devant le comité administratif de la ville de Québec cet après-midi afin de présenter un mémoire sur le problème des passages à niveau dans les limites de la ville, problème auquel la Chambre de Commerce a apporté une attention toute spéciale et qui fait l'objet d'un mémoire fort élaboré dont voici le texte :

CHAPITRE I

HISTORIQUE

Lorsque, vers la fin du dix-neuvième siècle, la voie ferrée qui longe la rivière Saint-Charles, mieux connue sous le nom de voie du Canadien Pacifique, fut construite, la population de Québec ne dépassait pas 60,000 habitants et les limites territoriales de la ville ne s'étendaient pas au-delà de cette voie.

A cette époque toute la population était localisée dans quatre quartiers d'une superficie totale de 2,181.32 acres ainsi répartis :

Quartier Champlain	595.81	acres
Quartier St-J.-Baptiste	582.42	"
Quartier Saint-Sauveur	697.45	"
Quartier Saint-Roch	305.64	"
Total :	2,181.32	"

Au-delà de ces quartiers, c'était la prairie avec ses quelques douzaines de fermiers et la voie du Canadien Pacifique constituait une sorte de ligne-frontière dont personne n'avait à souffrir ou se plaindre. Au surplus, voie et terminus étaient assez bien placés pour accommoder industries, commerces et population localisée dans un territoire qui ne dépassait guère 2,000 acres et en totalité contenus entre les bords de la rivière Saint-Charles et les hauteurs de Québec.

Dès le début du présent siècle cependant, soit vers 1910, deux nouveaux quartiers vinrent s'ajouter d'une superficie totale de 3,573.19 acres ainsi répartis :

Quartier Montcalm	898.69	acres
Quartier Limoilou	2,674.50	"
TOTAL :	3,573.19	

Triplant presque la superficie totale de la ville, ces annexions, comme on se l'imagine, en plus de déplacer le centre géographique de Québec en direction nord-ouest, favorisèrent les migrations de la population des anciens quartiers vers les deux nouveaux quartiers. Et à partir de ce moment la voie du Canadien Pacifique cessa d'être une frontière municipale peu incommodante et presque naturelle pour devenir un obstacle de plus en plus incommodant pour la circulation nord-sud.

Ainsi devait se poser pour la première fois, il y a une trentaine d'années, le problème des passages à niveau aux intersections des rues Marie-de-l'Incarnation, Dorchester, de la Couronne, Dupont et Henderson en direction nord et Saint-Vallier en direction ouest, et avec ce problème, la solution qui semblait la meilleure dans le temps, c'est-à-dire la construction de passages inférieurs.

Souvent depuis au-delà de trente ans, les passages à niveau ont tenu la vedette, fait l'objet de recommandations populaires, sans jamais parvenir à vaincre certains obstacles. C'est pourquoi la Chambre de Commerce de Québec croit que le temps est venu et qu'il est de son devoir d'intervenir de nouveau afin d'éveiller les consciences publiques et privées au problème de circulation de plus en plus aigu posé par la voie du Canadien Pacifique et ses passages à niveau, et rallier, si possible, ces mêmes consciences à une solution qui, bien que pas tout à fait nouvelle, n'en a pas moins le mérite de s'affirmer de plus en plus comme la meilleure, la plus logique, compte tenu de tous les facteurs fondamentaux suivants : exigences du présent et de l'avenir ; phénomènes, tendances et mouvements démographiques ; coût, circulation et urbanisme. Mais avant de recommander cette solution, commençons par étudier le problème en regard des phénomènes, tendances et exigences ci-haut mentionnés.

PHENOMENES ET MOUVEMENTS DEMOGRAPHIQUES

Depuis l'annexion des quartiers Montcalm et Limoilou, la population à un rythme accéléré. En témoigne le résultat des recensements décennaux depuis 1901 et celui de 1947 :

1901	68,840
1911	78,710
1921	95,193
1931	130,594
1941	150,757
1947	187,000

Loin de diminuer, ce rythme ira en augmentant au cours des années à venir. En effet, d'après certaines prévisions, notamment celles de la compagnie du Téléphone Bell divulguées tout dernièrement par son gérant local, M. Benoit Robillard, les trois prochains recensements décennaux nous donneront :

1951	243,000
1961	295,000
1971	346,000

D'après ces chiffres et comparativement à 1901, la population de Québec aura plus que quadruplé dès 1961.

Seuls les quartiers Montcalm et Limoilou, et éventuellement Québec-Ouest, disposent d'espaces libres pour absorber une semblable augmentation de population qui, ajoutée à celle des municipalités environnantes, donnera au Grand Québec, dans quelques années plus de 400,000 habitants.

Le phénomène d'une augmentation de population presque exclusivement dans les nouveaux quartiers de Québec nous est démontré dans les deux faits importants suivants :

a) les statistiques de la construction des nouvelles habitations qui s'établissent comme suit :

Limoilou : 62.0 pour cent.
Montcalm 25.5 pour cent.
Saint-Sauveur 8.0 pour cent.
Saint-Jean-Baptiste 2.0 pour cent.
Saint-Roch : 2.0 pour cent.
Champlain : 0.5 pour cent.

b) l'érection d'upn nouveau centre de distribution téléphonique à Sillery et les projets d'érection de deux autres centres à Charlesbourg et Beauport.

Nouvelle rientation de l'Industrie et du Commerce

Si le commerce de détail est presque exclusivement localisé dans un seul quartier, on ne saurait en dire autant du commerce de gros et surtout de l'industrie qui, depuis quelques années, tendent à la dispersion. Les raisons :

a) l'établissement de nouvelles zones industriels aux limites ouest, nord-ouest et nord-est de la ville ;

b) l'attraction qu'éprouvent l'industrie et le commerce de distribution en gros vers des sites plus facilement accessibles au double mode de distribution en gros vers des sites plus facilement accessibles au double mode de transport wagons-camions, et plus attrayants et spacieux que le voisinage des taudis et culs-de-sac des vieux quartiers en bordure de la rivière Saint-Charles;

Conséquence : le centre de gravité démographique et économique de Québec se déplace graduellement en direction nord-ouest de la Gare Union et tend de plus en plus à se rapprocher du centre naturel ou périphérique du Grand Québec qui se trouve du côté nord de la rivière St-Charles dans le voisinage du Parc de l'exposition. Et à la lumière de ce dernier phénomène d'importance capitale nous comprenons mieux pourquoi :

a) l'opinion publique de Québec ait jusqu'ici réclamé avec fermeté et insistance, soit le déménagement de la Gare Union en direction nord-ouest, soit l'établissement d'une gare secondaire à l'ouest ;

b) du point de vue économique la voie du Canadien Pacifique occupe une position de moins en moins stratégique. Or, une voie ferrée qui n'est plus à sa place nuit plus qu'elle n'aide au développement d'une ville et au progrès de la compagnie propriétaire. Celle-ci ne devrait pourtant pas oublier qu'elle a plus à perdre qu'à gagner à se laisser dépasser par les événements ; à retarder inutilement l'échéance d'un déménagement presque inévitable.

L'état de stagnation et même de décadence éventuelle auquel peuvent être condamnées les voies excagénaires du Canadien Pacifique apparaît de façon non équivoque :

a) dans le nombre à peu près stationnaire des établissements, au total de trente, desservis par ces voies sur un parcours principal de deux milles et accessoire d'au moins quatre milles ;

b) dans le faible volume de fret ou de la circulation des wagons-marchandises qui dépendent **directement** de ces voies, soit 3.5 p.c. du total dans les limites municipales de la ville de Québec. En effet, une enquête de la Chambre auprès de tous les établissements intéressés et des compagnies ferroviaires qui desservent Québec a donné les résultats suivants :

Nombre de wagons ayant desservi 22 des 30 établissements ci-haut mentionnés au cours des douze mois de 1947 :

wagons	3-079
wagons sortis	512
TOTAL:	3,591

Circulation totale de wagons-marchandises dans les limites municipales de Québec pour la même période :

wagons entrés	58,572
wagons sortis	43,336
TOTAL :	101,908

Ceci dit pour l'aspect économique ou stratégique de la voie du Canadien Pacifique, abordons sans plus tarder le grave problème de circulation posé par cette voie sur son emplacement actuel

CHAPITRE II

CIRCULATION

Au fur et à mesure que Québec se développe, avons-nous dit, la population augmente beaucoup plus vite du côté nord que du côté sud de la rivière Saint-Charles. Présentement, les statistiques démographiques et celles de l'habitation nous démontrent une tendance qui nous permet même de prévoir qu'avant longtemps le Grand Québec comprendra autant, sinon plus d'habitants du côté nord que du côté sud. Or, comme les deux parties de cette population (et celle des municipalités avoisinantes: Sillery, Sainte-Foy, Cap-Rouge, Lorette, Québec-Ouest, Charlesbourg, Giffard, Beauport, Montmorency, etc.) sont économiquement interdépendantes, il en résulte un mouvement de circulation considérable en direction nord-sud et sud-nord souvent paralysé par :

a) la présence de la voie du Canadien Pacifique et de ses passages à niveau ;

b) le rétrécissement de certaines artères à ces passages et sur l'étendue de leur parcours du côté sud de la rivière.

Une récente enquête de la Chambre de Commerce aux passages à niveau des grandes artères de circulation que sont les rues Henderson, Dupont, de la Couronne et Dorchester en direction nord-sud et de la rue Saint-Vallier en direction ouest, lui a permis d'établir que, au cours des douze derniers mois, entre 7 h. a.m. et 7 h. p.m., ces cinq artères furent l'objet d'une circulation moyenne quotidienne de 27,390 véhicules (1), non comprises les voitures de touristes que l'on peut compter par milliers l'été.

Moyenne quotidienne (c'est-à-dire compte tenu des fluctuations saisonnières) de la circulation entre 7 h. a.m. et 7 h. p.m.

Rues	*Autos*	*Transports*	*Autobus*	*Total*
Henderson	1,236,825	843,150	152,175	2,232,150
Dupont	951,180	526,380	14,700	1,492,200
De la Couronne	1,033,950	470,445	520,080	2,024,475
Dorchester	681,300	506,550	4,800	1,192,650
Saint-Vallier	685,170	474,870	117,300	1,277,340
TOTAL:	4,588,425	2,821,335	809,055	8,218,815

Les chiffres qui précèdent nous permettent d'imaginer assez facilement les phénomènes de congestion chronique auxquels peuvent donner lieu la présence d'une voie ferrée et la circulation ferroviaire aux passages à niveaux de ces artères.

PASSAGES A NIVEAU

La moyenne quotidienne (compte tenu des fluctuations saisonnières) des véhicules retardés entre 7 h. a.m. et 7 h. p.m. aux passages à niveau des rues Henderson, Dupont, de la Couronne, Dorchester et Saint-Vallier s'établit comme suit:

Rues	*Total des véhicules retardés (1)*
Henderson	730
Dupont	625
de la Couronne	400
Dorchester	130
Saint-Vallier	225
TOTAL:	2,110

Rues	Autos	Transports	Autobus	Total
Henderson	106,200	69,350	14,280	189,830
Du Pont	124,200	61,005	2,100	187,305
De la Couronne	62,295	28,500	30,150	120,945
Dorchester	21,140	16,545	600	38,285
Saint-Vallier	54,415	21,780	11,475	87,670
Grand total	368,250	197,180	58,605	624,035

Maintenant, la moyenne des interruptions de la circulation aux passages à niveau entre 7 h. a.m. et 7 h. p.m. s'établit comme suit :

Rues	Heures	Minutes
Henderson	1	12
Du Pont	1	40
De la Couronne		38
Dorchester		36
Saint-Vallier		38

Pour 300 jours non fériés nous obtenons un total approximatif de 1,400 heures ou l'équivalent d'une interruption de circulation de 117 journées de 12 heures dans une des grandes artères de Québec.

Enfin, le passage et le triage des trains donnent lieu à une moyenne quotidienne de 207 interruptions de circulation entre 7 h. a.m. et 7 h. p.m., soit un total annuel de 62,100 interruptions ainsi réparties :

Rues	Moyenne quotidienne	Moyenen annuelle
Henderson	64	19,200
Du Pont	76	22,800
De la Couronne	24	7,200
Dorchester	23	6,900
Saint-Vallier	20	6,000
Total	207	62,100

Les statistiques qui précèdent nous permettent de mieux saisir l'exercice de patience auquel les passages à niveau dans Québec soumettent quotidiennement des milliers de citoyens appelés à les traverser pour leur travail, leurs affaires ou leur habitation.

Que la suppression des passages à niveau s'impose de plus en plus, tout le monde l'admettra d'emblée. Seulement, avant de proposer la vieille solution trentenaire des passages inférieurs, la Chambre de Commerce considère de son devoir d'en proposer un autre si, en regard des phénomènes et tendances précédemment analysés, cette autre solution lui apparait la moins coûteuse et la plus logique et prévoyante pour les parties en cause et l'ensemble des citoyens de Québec.

L'été, la moyenne totale atteint 2,452 véhicules (1)

(1) Les statistiques de la circulation du présent rapport ne tiennent pas compte des automobiles de touristes venant des autres provinces ou des États-Unis. Selon les estimations de l'Office Municipal du Tourisme, il y a jusqu'à 2,000 automobiles de touristes à Québec au plus fort de la saison, soit en juillet et en août. Ces nombreuses voitures traversent plusieurs fois par jour nos passages à niveau et subissent elles aussi des retards considérables.

Et pour 300 jours non fériés, nous obtenons pour les mêmes heures :

Passages inférieurs

Reconnaissons aux passsages inférieurs l'avantage incontestable de supprimer les arrêts de circulation au passage des voies ferrées. Dans Québec toutefois, la construction de passages inférieurs, en plus d'être relativement coûteuse, ne réglerait que partiellement le problème de la circulation nord-sud et laisserait subsister intégralement celui de la circulation est-ouest.

1. — **Le coût:** une évaluation préliminaire des ingénieurs de la Cité nous donne:

a) Rue Saint-Vallier	$ 350,000.00
b) Marie-de-l'Incarnation	350,000.00
c) Dorchester	700,000.00
d) De la Couronne	800,000.00
e) Dupont	875,000.00
Total :	$3,075,000.00

A ce total, il faudrait ajouter le coût du passage de la rue Henderson et des travaux de génie, tels que l'installation de systèmes de pompages pour éviter les inondations des passages inférieurs, et de siphons pour assurer le passage des eaux de l'égoût collecteur sous les passages des rues Dorchester, de la Couronne, Dupont et Henderson soit environ $2,000,000.00 qui, ajoutés au total précédent nous donnent un grand total d'environ $5,000,000.00

2. — **Circulation nord-sud:** même avec des passages inférieurs, la circulation nord-sud demeurerait partiellement gênée par le rétrécissement de certaines artères sur la totalité ou partie de leur parcours du côté sud de la rivière. Tel est le cas notamment pour les rues Henderson, Dupont et Dorchester. Ici, deux solutions sont possibles :

a) un élargissement très coûteux;

b) l'ouverture ou l'accès facile à des artères parallèles et secondaires qui, présentement, se terminent en culs-de-sac ou sont difficiles d'accès par suite de l'étroitesse des rues Prince-Edouard et Saint-Charles en bordure de la voie du Canadien Pacifique, ou de la présence de la voie du Canadien Pafiique elle-même. Ces artères au nombre de 14 sont les suivantes: Saint-Roch, Saint-Dominique, Mgr Gauvreau, La Chapelle, de l'Eglise, Caron, Saint-Anselme, Chevrière, Récollets, Saint-Ambroise, Carillon, Renaud, Bigaouette et Saint-Luc. **Or, la construction de passages inférieurs interdirait à tout jamais l'accès à toutes ces artères de dégagement nord-sud. Et seules la disparition de la voie ferrée et la construction d'un boulevard sur son emplacement pourraient assurer l'accès facile à toutes ces artères.**

3.—**Circulation est-ouest** : présentement, aucun boulevard ne traverse le bas de la ville dans toute sa longueur en direction est-ouest. Or, l'endroit le mieux choisi pour la construction d'un semblable boulevard semble bien être le présent emplacement de la voie du Canadien Pacifique qui est libre de toute construction, c'est-à-dire de toute expropriation coûteuse. On ne saurait en dire autant du Boulevard Charest, boulevard sans issue, dont le prolongement reste subordonné à un ensemble d'expropriations coûteuses de l'ordre minimum de plusieurs millions de dollars. Au surplus, le Boulevard Charest ne saurait être prolongé sans soulever un nouveau problème de passages à niveau — ceux de la voie du Canadien Pacifique en direction du tunnel de l'Anse-au-Foulon et des voies du Canadien National — avant de rejoindre la route nationale numéro 2.

CHAPITRE III

Pour la disparition de la voie du Canadien Pacifique

Le problème ainsi posé et envisagé dans toute son ampleur et sous tous ses aspects, on comprendra la réaction instinctive de tous les urbanistes sérieux — notamment M. Gilmore D. Clarke, doyen de la Faculté d'Architecture de l'Université Cornell, et son disciple, M. J.-Roland Bédard, M. R. P., auteur d'une savante thèse sur la circulation dans Québec — qui n'éprouvent aucun enthousiasme pour la construction de passages inférieurs et réclament à l'unanimité :

a) la disparition de la voie du Canadien Pacifique, au moins sur une grande partie de son parcours).

b) et l'érection d'un boulevard de circulation sur son emplacement.

(Le mémoire de la Chambre cite ici de longs extraits d'un rapport de M. Bédard.)

CHAPITRE IV

La chambre prend position

Après tout ce qui a été dit et démontré précédemment, il apparaît clairement que si les passages à niveau doivent disparaître dans Québec, l'idée de les supprimer par des passages inférieurs, ou même des viaducs, n'est certainement pas la meilleure. Et pour cause :

a) En leur coupant les moyens de communications est-ouest et l'accès aux grandes artères de circulation nord-sud, passages inférieurs ou

(Suite à la page 11, 1ère col.)

CETTE SEULE CREME
DONNE LES 4 EFFETS
QU'IL VOUS FAUT

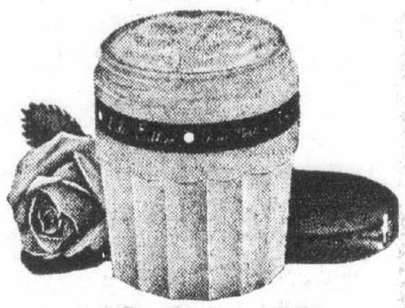

Lady Esther

CREME FACIALE 4-FINS

Instantanément cette SEULE crème communique à votre peau une beauté nouvelle et lui fait garder sa belle apparence. C'est complet, simple, rapide. Et elle donne *tous* les effets indispensables au tendre soin de l'épiderme facial. Nettoie, lubrifie, assouplit, adoucit — fond de poudre aussi ! Procurez-vous dès aujourd'hui votre pot de Crème Faciale Lady Esther 4-fins et voyez la différence — ce soir.

34c • 65c • 93c • $1.50

A tous les comptoirs de cosmétiques

Les femmes doivent-elles souffrir ainsi? Cette question est souvent posée aux mamans. L'une d'elles écrit:

"La garde-malade de la compagnie me conseilla Paradol pour ma fille qui craignait de perdre son emploi parce qu'elle devait s'absenter tous les mois. Maintenant, plus d'absences ni de douleurs *inutiles*".

SOULAGE VITE LA DOULEUR

Paradol est ce qu'il faut aux femmes qui souffrent tous les mois. Il soulage vite aussi des maux de tête et des douleurs névralgiques. Le nom "Dr. Chase" est votre guide. Emportez Paradol dans votre sac à main.

SF

PARADOL DR. CHASE

★ Qu'est-ce que Tintex?

Tintex teint tous les tissus lavables sans les rétrécir. Résultats garantis.

★ Comment emploie-t-on Tintex?

Pour *teinter* il suffit de passer et de rincer le vêtement dans de l'eau *chaude*. Pour *teindre* il faut agiter et travailler le vêtement dans un bain de teinture *très chaude*. Mode d'emploi détaillé dans chaque paquet.

★ Combien y a-t-il de couleurs Tintex?

Le paquet de Tintex de couleur grise comporte 26 nuances à la mode. En outre, il y a dix nuances de teinture Tintex pour bas. Demandez à voir la carte des couleurs Tintex chez votre pharmacien ou aux magasins à rayons ou de nouveautés.

★ Qu'est-ce que le Décolorant Tintex?

C'est un produit spécial Tintex employé pour décolorer un tissu lorsqu'on veut le reteindre d'une nuance plus claire. Rapide, facile, sûr.

★ Existe-t-il une teinture spéciale pour les rideaux?

Oui, vous avez le choix de deux nuances populaires All-fabric Tintex pour rideaux: écru et pêche.

All-fabric TINTEX GARANTI pour tous tissus

15¢

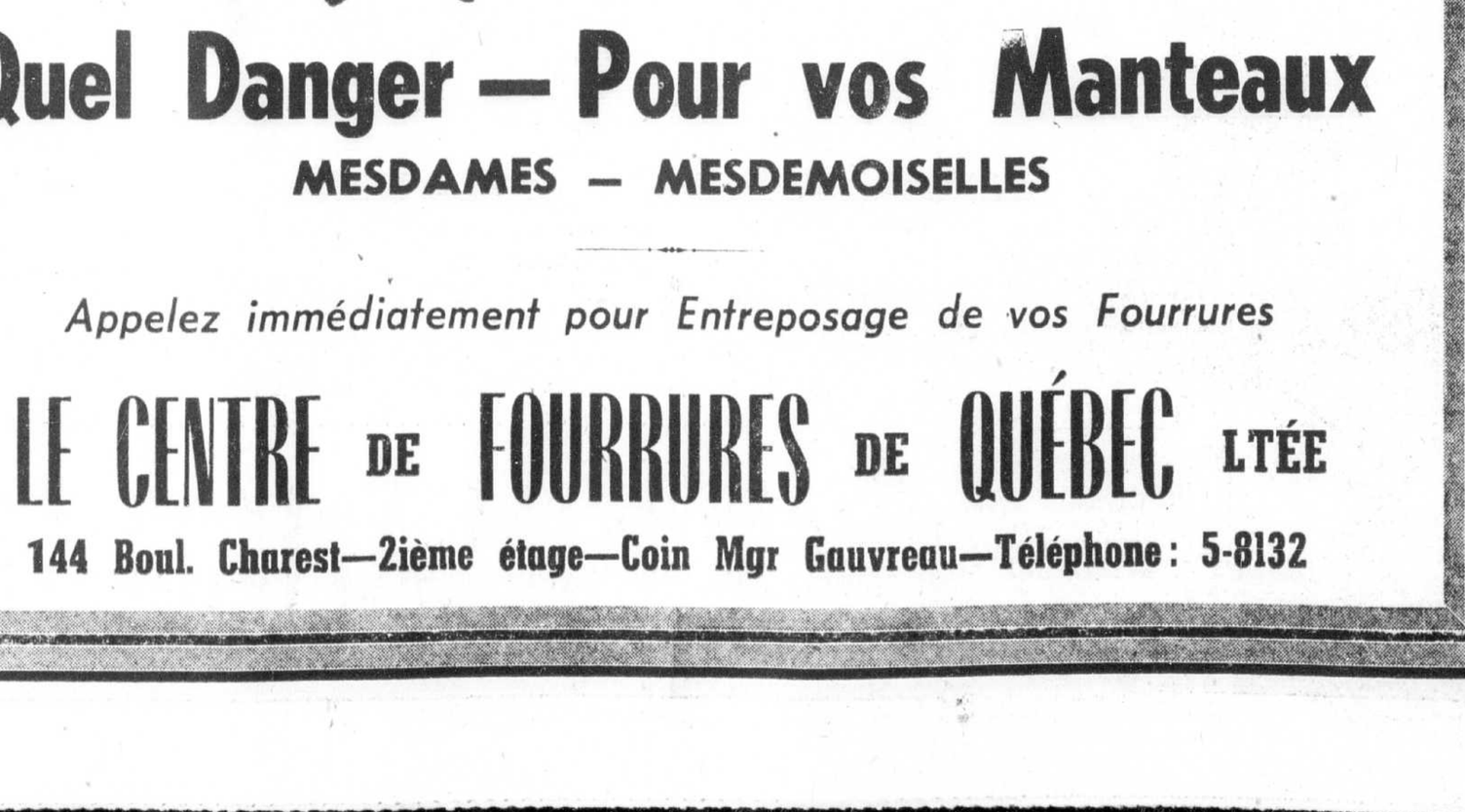

Quel Danger — Pour vos Manteaux

MESDAMES — MESDEMOISELLES

Appelez immédiatement pour Entreposage de vos Fourrures

LE CENTRE DE FOURRURES DE QUÉBEC LTÉE

144 Boul. Charest—2ième étage—Coin Mgr Gauvreau—Téléphone : 5-8132

Un mémoire de la Ch. de Commerce

(Suite de la page 10)

viaducs condamneraient le bas de Saint-Roch et de Saint-Sauveur à la décadence intégrale ;

b) Passages inférieurs ou viaducs dans le bas de la ville deviendraient vite des nids à taudis ajoutés à celui déjà trop pernicieux de la voie du Canadien Pacifique ;

c) Les mêmes passages ou viaducs ne régleraient que partiellement le problème de la circulation nord-sud tout en laissant subsister intégralement celui de la circulation est-ouest ;

d) En rendant nécessaire, voire indispensable, le prolongement éventuel du Boulevard Charest, les mêmes passages ou viaducs soulèveraient ailleurs d'autres problèmes de passages à niveau ;

e) De toutes les solutions proposées, celle des passages inférieurs ou viaducs est incontestablement la plus coûteuse et la moins favorable :

1) à la solution de certains problèmes de circulation ;

2) à la satisfaction des exigences les plus élémentaires de l'urbanisme.

Pour toutes ces raisons, la Chambre de Commerce se croit parfaitement justifiée :

a) de considérer comme absolument désuète et révolue l'idée de construire des passages inférieurs ou viaducs ;

b) de se rallier de emblée à l'idée, plus neuve et plus conforme aux exigences de l'urbanisme et de l'ensemble de l'économie québecoise, de la suppression de la voie du Canadien Pacifique et de l'érection d'un boulevard de circulation est-ouest sur son emplacement.

Vers l'érection d'un nouveau boulevard est-ouest

De l'avis des rares urbanistes qui se sont penchés sur Québec, la disparition de la voie du Canadien Pacifique, l'érection d'un boulevard sur son emplacement et la construction d'une nouvelle gare apparaissent comme les travaux d'urbanisme les plus essentiels et les plus urgents dans l'exécution d'un plan d'urbanisme d'ensemble pour Québec. C'est du moins l'avis exprimé par M. Bédard qui, dans un premier groupe de travaux répartis sur une période de cinq ans, place tous ces projets au deuxième rang immédiatement après la disparition des taudis. Or, nous l'avons vu, la disparition de la voie du Canadien Pacifique et l'érection d'un boulevard favoriseraient et seraient fatalement accompagnées de la disparition graduelle des pires taudis de Québec. Du point de vue strictement humanitaire ou philanthropique, la disparition de la voie du Canadien Pacifique se recommande donc d'emblée.

Maintenant, si l'on excepte l'accès à la Gare Union et la proximité de cette dernière des principaux hôtels de Québec, nous avons vu que, du point de vue stratégique ou économique, la voie du Pacifique joue un rôle très secondaire. Les wagons-marchandises qui en dépendent directement représentent à peine 4 p. c. du total dans les limites municipales de Québec. Et il ne saurait en être autrement puisque, pour les raisons déjà exposées, l'industrie et le commerce de gros tendent à la dispersion et que d'autres voies desservent Saint-Malo, Limoilou, le Port et la Basse-Ville (en passant par Limoilou). Quant à la trentaine d'établissements desservis par la voie du Canadien Pacifique, ils utilisent pour la plupart le double mode de transport wagons-camions et une douzaine seulement seraient obligés de déménager ailleurs si la voie disparaissait. Au surplus, pour tous ces établissements et le Canadien Pacifique lui-même, des avantages incontestables résulteraient de l'érection d'un nouveau boulevard de circulation est-ouest en bordure de leurs terrains et bâtiments riverains.

La disparition de la voie suppose donc un minimum d'inconvénients d'ordre économique ou stratégique amplement compensés par des avantages de même ordre bien supérieurs.

Recommandation de la Chambre

Dans les circonstances, la Chambre de Commerce n'hésite pas à recommander non seulement la disparition de la voie et le déménagement de la gare en direction nord-ouest, mais également l'érection d'un vaste boulevard est-ouest qui partirait de la rue Saint-André, traverserait la ville sur toute son étendue est-ouest et irait rejoindre la route nationale numéro 2 en ligne aussi directe que possible.

Le prolongement et l'ouverture du Boulevard Langelier sur ce nouveau boulevard rendrait même à peu près inutile le coûteux prolongement du Boulevard Charest en direction ouest.

Enfin, le nouveau boulevard :

a) dégagerait certaines artères parallèles ;

b) en favorisant l'accès à de nouvelles rues transversales ou leur ouverture, disperserait la circulation nord-sud et éviterait ainsi l'élargissement d'artères présentement encombrées sur une partie de leur parcours dans cette direction.

CHAPITRE V

COUT ET PARTAGE DES RESPONSABILITES FINANCIERES

En novembre dernier, la Commission des Transports du Canada portait à la connaissance de la Chambre de Commerce que :

a) De 1909 au 31 décembre 1946, les contributions pour la suppression de passages à niveau et pour l'installation de signaux de protection furent réparties entre les intéressés comme suit :

Gouvernement fédéral	$11,762,761.88
Gouvernements provinciaux et municipaux	15,657,916.88
Les chemins de fer	16,369,187.51
TOTAL :	$43,789,866.27

b) La Commission peut accorder une contribution de 40% du coût à la condition que la contribution par passage n'excède pas $100,000.00.

Incidemment, le projet de la Chambre de Commerce implique la suppression de six passages à niveau.

En janvier dernier, le Très Honorable Louis Saint-Laurent assurait une délégation officielle de la Chambre de Commerce de la coopération financière du Gouvernement fédéral. M. Saint-Laurent ajoutait cependant: "Il appartiendra à la Cité de présenter une requête devant la Commission des Transports. Et si la Commission n'a pas suffisamment de fonds, elle n'aura qu'à en demander à la Trésorerie."

Le dernier mot, l'initiative décisive qui n'a pas encore été prise appartient donc à la Cité de Québec.

En se basant sur les chiffres et déclarations qui précèdent, on peut donc être assuré d'une contribution financière au moins tripartite pour la suppression des passages à niveau et l'exécution du projet de boulevard de la Chambre.

Le coût de l'entreprise comprendra :

a) L'érection d'un nouveau terminus ferroviaire (et peut-être même postal). Ici nous nous permettons une suggestion: le Gouvernement fédéral pourrait exproprier la Gare Union et y installer de nombreux services fédéraux (notamment celui des Allocations Familiales logé dans un édifice temporaire) présentement dispersés à travers la ville. Si nécessaire, l'édifice des Postes de la rue Henderson pourrait même être affecté à d'autres fins. En retour, le Fédéral pourrait construire à ses frais un nouveau terminus ferroviaire et postal. Et jusqu'ici nous sommes en présence d'une transaction de compensation d'où la Cité est absente ;

b) L'acquisition d'une nouvelle cour ferroviaire : avec la coopération financière de la Commission des Transports, la ville pourrait offrir aux chemins de fer intéressés un terrain équivalent en étendue à celui qu'elle demanderait pour l'érection de son nouveau boulevard. Ici encore, nous sommes en présence d'une transaction de compensation qui, même si elle suppose un déboursé pour la ville, sera amplement compensée par la plus-value donnée aux lots riverains (soit environ 300 de 50 pieds de front) du nouveau boulevard et autres, à proximité de la nouvelle gare, qui, en peu de temps, d'après les calculs de la Chambre, rapporteraient à la ville un minimum annuel de $100,000.00 en taxes foncières additionnelles;

c) Le déplacement des voies ferrées : nous imaginons une contribution financière tripartite pour l'exécution de ces travaux ;

d) Aménagement et pavage du boulevard: d'après les calculs de la Chambre, cette dépense maximum de $400,000.00 devrait être supportée, au moins partiellement, par le Gouvernement provincial pour la partie du boulevard qui, à partir de la rue Marie-de-l'Incarnation, irait rejoindre la route nationale numéro 2 ;

e) Le prolongement éventuel du Boulevard Langelier, quant à lui, resterait à la charge exclusive de la Cité. D'après les calculs de la Chambre et en dépit de leur amplitude, tous ces travaux seraient en définitive moins coûteux et plus avantageux que l'entreprise des passages inférieurs ou viaducs.

Réponse aux objections de la Commission des Transports.

Le 7 juin 1947, le projet de la Chambre de Commerce était porté pour la première fois à la connaissance de la Commission des Transports par Son Honneur le Maire Borne. Du mémoire de l'entrevue entre son Honneur le Maire et M. P.-E. Baillargeon, secrétaire de la Commission, nous citons le présent extrait :

Observations de M. Baillargeon :

"Le secrétaire de la Commission des Chemins de Fer informe Son Honneur le Maire qu'un projet semblable a déjà été étudié par les compagnies de Chemins de Fer et lui fait part de leurs observations contenues dans des lettres en date des 6 et 17 mars 1941. En résumé, elles s'opposaient au projet parce qu'il équivaudrait à l'abandon :

"a) du tunnel Belvédère et du Terminus de l'Anse-au-Foulon".

"b) des voies industrielles aux usines St-Malo."

"c) de toutes les autres voies d'évitement desservant les industries échelonnées le long des voies du C. P. R., jusqu'à la Gare Union."

"d) de la gare du Palais y compris les hangars et installations de la cour."

"e) de plusieurs voie ferrées desservant la zone du Port située au sud du Pont Samson."

"Remarques de Son Honneur le Maire :

"a) Il ne serait pas question dans le nouveau projet d'abondonner les voies du terminues de l'Anse-au-Foulon, ni les voies dessservant les usines de Saint-Malo. Elles seraient plutôt utilisées comme une branche des voies principales dirigées vers Limoilou avec aiguillage à l'Ouest de la Route Bell."

"b) Les industries échelonnées le long de la voie ferrée du C.P.R. de la rue St-Vallier à la Gare Union sont plutôt rares et font de plus en plus usage du transport par camions."

"c) Les voies ferrées du Port pourront comme actuellement être desservies par les voies venant de Limoilou sur les raccordements au sud du Pont Samson."

"d) Quant à la Gare Union et à la Cour du Palais, elles pourraient être reconstruites à Limoilou. Le coût de ce réarrangement devrait être inférieur au coût total des traverses à niveau individuelles à construire aux rues St-Vallier — Marie-de-l'Incarnation, Dorchester, Couronne et Dupont, dont le coût total dépassera $3,000,000.00."

"Conclusion de l'entrevue :

"La Chambre de Commerce devra soumettre le projet aux autorités de la ville qui devront produire une requête détaillée à la Commission des Chemins de Fer."

CONCLUSIONS

La Chambre de Commerce croit par le présent mémoire mettre la Cité en possession de données suffisantes pour lui permettre de jeter les bases d'une entente avec les compagnies ferroviaires intéressées, préparer une requête détaillée et se présenter en toute confiance, et dans le plus bref délai possible, devant la Commission des Transports.

En terminant et à l'appui de son projet, la Chambre de Commerce se permet d'invoquer le témoignage d'un de ses ex-président M. J.-Emilien Leboeuf :

"Voici un projet qu'on peut, sans fausse modestie, qualifier d'idée féconde. Il combine tous les éléments favorables : logique, facilité d'exécution, coût modéré, possibilité de contribution financière de la Commission des Transports Fédérale, solution adéquate d'une situation devenue intolérable, prévision des besoins futurs. Le Pacifique Canadien, qui subirait peut-être un dérangement momentané, ne devrait pas avoir d'objections sérieuses. Ses dirigeants sont trop soucieux de ses intérêts ultimes pour ne pas considérer comme souverainement important de se préparer dès maintenant à bénéficier du développement industriel et commercial de la ville de Québec, qui, selon les prévisions d'une grande compagnie d'Utilité Publique, logera dans une décade ou à peu près une population de 300,000 âmes. Au demeurant, on pourra rappeler au Pacifique Canadien les avantages que la Cité de Québec lui a donnés et les privilèges qu'elle lui a consentis lors de sa construction. Québec a fait beaucoup pour le Pacifique Canadien. Il conviendrait que le Pacifique Canadien fasse quelque chose pour elle."

"Les atermoiements et les palliatifs ne sont plus de mise. Les autorités compétentes doivent agir sans retard..."

Tel est dans l'intérêt bien compris de tous les intéressés et de la ville de Québec, le souhait que formule en terminant

LA CHAMBRE DE COMMERCE DE QUEBEC

Conférence sur l'avenir de l'Allemagne

Londres, 20. (PA) Une conférence de trois puissances qui a pour but de faire participer la plus grande partie possible de l'Allemagne occidentale au plan de relèvement européen a débuté aujourd'hui.

Les représentants de la Grande-Bretagne, des Etats-Unis et de la France ont repris les pourparlers qu'ils ont tenus en février dernier au sujet de la stabilisation de l'Allemagne occidentale. Ce geste est regardé comme le premier pas fait pour assurer à l'Allemagne occidentale une plus grande liberté de gouvernement.

Les grandes puissances ont décidé de donner suite au projet même s'il doit signifier la division de l'Allemagne durant une période indéfinie. Cette décision a été renforcie au cours des dernières semaines alors que la crise augmentait entre les Soviets et les puissances occidentales.

Le parti C.C.F. se prépare à la lutte

Ottawa, 20. (PC) Le conseil national du parti C. C. F. a terminé ses délibérations sur un programme fédéral de "premier terme" et sur les problèmes de l'organisation pour la prochaine élection générale, annoncent aujourd'hui les quartiers généraux du parti.

Au cours de la réunion des membres du parti durant les quatre derniers jours, le conseil a étudié les questions de sécurité sociale, de santé, de logement, de travail, des bureaux d'importation et d'exportation, du transport et aussi du certain nombre d'industries qui seraient nationalisées au cours du premier terme de ce parti au pouvoir, a dit un communiqué.

Le conseil a aussi mis sur pied un comité national d'organisation représentant chaque province, afin de coordonner les efforts déployés durant les présentes campagnes électorales et la prochaine campagne fédérale.

Un garçon hérite d'une riche fortune

Ste-Catherine, Ont., 20. (P C). Johnny Smallman, âgé de 14 ans, hérite d'une somme de $3,000,000, mais il est possible qu'il ne le sache pas avant sept ans. A l'heure actuelle, le garçonnet se montre très heureux de la somme de 35 cents qu'il peut dépenser à toutes les semaines.

C'est la somme que Johnny peut dépenser hebdomadairement au collège Ridley. Les autorités du collège ont dit qu'ils tenteraient d'empêcher le jeune garçon d'apprendre qu'il est maintenant le plus riche garonnet du Canada. Cette fortune lui a été léguée par sa grand'tante, Mme Eleanor Morgan, de London, Ontario.

Fritz Kuhn condamné

Munich, 20 (PC) Fritz Kuhn, l'ancien chef du "Bund" germano-américain, a été condamné aujourd'hui par contumace à 10 ans d'emprisonnement aux travaux forcés. La sentence a été rendue par une cours de dénazification de la Baviere. Kuhn n'a pu être retracé depuis qu'il s'est enfui le 4 février dernier du camp d'internement de Dachau.

Jeune meurtrier condamné

Chicago, 20 (PA) Howard Lang, 13 ans, le plus jeune meurtrier à subir son procès dans l'histoire de Chicago, a été condamné aujourd'hui à 22 ans d'emprisonnement pour avoir tué son compagnon de jeu, Lonnie Fellick, âgé de sept ans.

Lang a avoué avoir tué Lonnie le 18 octobre dernier dans une réserve forestière. Il a dit qu'il l'a d'abord poignardé et lui a ensuite écrasé la tête avec une roche après avoir forcé un troisième garçonnet à tenir les jambes de la victime.

Un élément nouveau est donné au monde

Chicago, 20. (PA). La création au moyen du radium d'un élément radioactif si rare qu'on a jamais pu le voir auparavant a été annoncée aujourd'hui par la Société américaine de chimie. Cet élément est l'actinium, l'élément 89 de la table périodique. On sait depuis plus de 50 ans que cet élément existait dans la nature mais en quantités si minimes qu'on ne pouvait les concentrer. L'isolation finale de l'actinium sous sa forme pure a été annoncée par le Dr French Hagemann, du laboratoire national Argonne. Cet élément ressemble à du sel. Des savants ont réussi à obtenir quelques parcelles de cet élément en bombardant du radium avec des neutrons dans un four atomique.

On a peine à imaginer que Maurice Chevalier puisse amplifier les triomphes de sa première visite chez nous. C'est pourtant ce qu'il fait depuis hier soir au Plateau alors que le public revenu l'entendre découvre de nouvelles raisons d'admirer sa fantaisie, sa mimique, son sens souverain du rythme. Les chansons nouvelles, et elles sont nombreuses, le montrent se renouvelant tout en restant le même artiste à qui tout est permis et qui peut tout se permettre.

La Presse, 15 avril 1948

-IMPÉRIAL-
— VENANT DE FRANCE —
Sous les froides poitrines de granit, deux coeurs vivants continuent de battre au rythme d'une même passin !
"LES VISITEURS DU SOIR"
avec
Arletty, Marie Dea, Fernand Ledoux, Alain Cluny
Captivant film de la jungle
"THE UNTAMED FURY"
avec
Mary Cromwell, Gaylord Pendleton

Salle N.-D. de la Paix
coin St-Roch et Ste-Marguerite
Ce soir 21 avril
En soirée seulement 8 h. 30
"Les Copains de l'Art Eng"
présentent
"ENTRE DEUX COEURS"
Drame en 4 actes de Aline Fortier
Admission : .40 .50
(taxes incluses)
Présentez vos billets au contrôle de la salle de 7 h. à 9 h. p.m. Tél. : 2-0538.
N.B.—Les organisations paroissiales ou théâtrales désirant de tels spectacles, s'adresser à :
"Les Copains de L'Art Enrg."
135 Lafayette — Tél. : 4-4068

Palais-Montcalm
LUN. 19. MAR. 20. MERC. 21 AVRIL
en soirée seulement, 8 hrs 30
THEATRE POPULAIRE FRANÇAIS Enr.
présente
UN CRIME AU VILLAGE
Roman radiophonique
LES DRAMES DE NOTRE TEMPS
DRAME EN TROIS ACTES
NOUVELLE CREATION
d'HENRY DEYGLUN
Admission . . .50 - .75 - 1.00
Taxes comprises
Réservez vos billets au contrôle Palais-Montcalm, à partir du 12 avril

PRINCESSE
— EN FRANÇAIS —
Il a sa manière à lui d'aimer et . . . de se défendre !
"UN DIMANCHE APRÈS-MIDI"
(Version du film "Strawberry Blonde")
avec
JAMES CAGNEY, RITA HAYWORTH, OLIVIA DE HAVILLAND
EN COULEURS:
'BELLS OF SAN ANGELO'
avec
ROY ROGERS, DALE EVANS

Programme double en PRIMEUR
1 h. cont. Mat. 30c—Soir 49c—t. inc.
"TIME OUT OF MIND"
avec Phyllis CALVERT, Robert HUTTON, Ella RAINES, Ed. ALBERT
AUTRE ATTRACTION
The VIGILANTES RETURN in CINECOLOR
JON HALL MARGARET LINDSAY ANDY DEVINE
PAULA DREW ROBERT WILCOX JONATHAN HALE JACK LAMBERT
MAINTENANT VICTORIA

Dans nos théâtres

Théâtre Lairet, 3ème Ave, Limoilou

Jacques Terrane, Charles Vanel et Michèle Morgan, dans une scène de "La Loi du Nord", à l'affiche de ce théâtre jusqu'à vendredi soir, avec un autre beau film français.

Salle N.-D. de la Paix — Horaire des cinémas

Pierrette Fortin, artiste bien connue des radiophiles, sera de la distribution ce soir dans la pièce: "Entre deux Coeurs", drame en 4 actes de Aline Fortier.

CAPITOL :— Representation continue de 1.15 à 11.05 hrs. "J'avais Cinq Fils" (113 min.) à 1.15, 4.30, 7.50 hrs. "La Baronne et son Valet" (78 min.) à 3.10, 6.25, 9.50 hrs. Actualités à 7.45 hrs.

CLASSIC : — Quartier chinois: 12.15, 3.10, 5.50, 8.45hrs. Mon amour auprès de toi: 1.29, 4.24, 7.04, 9.59hrs. Continuel tous les jours.

CAMBRAI : — La Charge Fantastique : 2.10, 4.25, 6.45, 9.00 hrs. ainsi que sujets courts. Continuel tous les jours.

CARTIER : — Nouvelles : 2.00, 5.05, 8.10 hrs. Tokyo Rose : 12.50, 3.55, 7.10, 10.10 hrs. The Egg and I : 2.10, 5.15, 8.25 hrs. Fin : 11.20 hrs. Continuel tous les jours.

CINEMA DE PARIS : — Actualités françaises: 12.30, 4.10, 7.50hrs. Ploum Ploum tra-la-la: 12.45, 4.25, 8.05hrs. L'amour autour de ma maison: 2.27, 6.07, 9.47hrs. Continuel tous les jours.

EMPIRE : — Charlie Barnett and Orchestra : 1.00, 3.35, 6.10, 8.45 hrs. Cartoon: 1.10, 3.45, 6.20, 8.55 hrs. King of the Carnival: 1.15, 3.50, 6.25, 9.00 hrs. To the End of the Earth: 1.30, 4.05, 6.40 et 9.15 hrs. Nouvelles: 3.20, 5.55, 8.30 hrs. Continuel tous les jours de 1.00 à 11.05 hrs.

FRANÇAIS :— The Sea Hound (série No 3): 1.00, 4.20, 8.00 hrs. Sing a Jungle: 1.20, 7.00, 10.15 hrs. San Francisco: 2.35, 8.35 hrs.

LAIRET : — Sujets courts: 1.00, 4.25, 7.00 hrs. Défense d'aimer : 1.10, 4.35, 8.00 hrs. Nouvelles : 2.29, 5.54, 9.19 hrs. La Loi du Nord : 2.44, 6.09, 9.34 hrs. Fin : 11.15 hrs. Continuel tous les jours.

IMPÉRIAL : — Les Visiteurs du Soir: 2.12, 8.12 hrs. The Untamed Fury : 1.00, 4.07, 7.00, 10.07 hrs. Sujets courts : 2.02, 8.02 hrs.

PRINCESSE : — Un dimanche après-midi: 12.40, 3.36, 6.40, 9.36 hrs. Bells of San Angelo : 2.25, 8.25 hrs. Sujets courts : 2.15, 8.15 hrs.

RIALTO :— Le Capitan (2e époque): 1.00, 4.40, 8.10 hrs. Actualités et sujets courts : 2.30, 4.30, 7.45 hrs. Pas si bête : 2.55, 6.10, 9.40 hrs. Fin: 11.15 hrs. Continuel tous les jours.

VICTORIA : — Time Out of Mind: 1.15, 4.00, 6.50, 9.40 hrs. The Vigilantes Return : 2.55, 5.45, 8.30 hrs. Nouvelles : 2.45, 5.35, 8.20 hrs. Continuel de 1.15 à 11.15 hrs.

CINEMA DE LEVIS : — Les Aventures de Beausaine : 6.30, 9.45 hrs. Actualités : 7.50 hrs. Anchors Aweigh : 8.00 hrs.

BIENVILLE :— Sunset Pass.: 6.50, 10.00 hrs. A Bell For Adano : 8.10 hrs. Fin : 10.00 hrs.

THEATRE CANADA : — Big Town: 7.00, 10.00 hrs. Sujets courts : 8.00 hrs. La 8ième femme de Barbe-Bleue : 8.15 hrs.

CINEMA de PARIS
A L'AFFICHE
Maria CASARES Pierre BRASSEUR Claude LARUE dans "L'amour autour de la maison"
En programme double avec
GEORGES MILTON PLOUM-PLOUM TRA-LA-LA !

EMPIRE A L'AFFICHE
à 1 h 30, 4 h 05, 6 h 40 et 9 h 15 p.m.
Dernière représentation complète à 8 h 30
COLUMBIA PICTURES présente
TO THE ENDS OF THE EARTH
DICK POWELL · SIGNE HASSO
Tiré des documents jusqu'ici secrets du Trésor des E.-U. et de leur Bureau des Narcotiques, Douanes et Garde-Côtes.
AUCUN HABITUE NE SERA CONDUIT A SON SIEGE PENDANT LES DIX DERNIERES MINUTES DU FILM ! Prière de ne pas dire à vos amis le dénouement surprenant!

RIALTO AUJOURD'HUI
JEAN PAQUI 20 BRILLANTS ARTISTES dans LE CHEVALIER DU ROI 2e Epoque de Le Capitan
En programme double
Le nouveau comique BOURVIL Pas si bête

-FRANÇAIS-
VERSION FRANÇAISE
1ère fois — Bas de la Ville
Clark GABLE Jeanette MacDONALD San Francisco
Aussi Allan Jones, dans "SING A JINGLE"
"The Sea Hound", 3e ép.

VERSION FRANÇAISE
Auj. EN PRIMEUR
2 h. — CONTINUE
ERROL FLYNN OLIVIA DeHAVILLAND
"LA CHARGE FANTASTIQUE"
dans l'aventure la plus excitante jamais filmée — romanesque, dramatique, émouvante.
Mat.: 30c — Soirée 40c
taxes incluses
Cambrai

CLASSIC
A L'AFFICHE
Tino ROSSI avec ANNIE FRANCE MONA GOYA dans Mon Amour est près de Toi
Au même programme
SESSUE HAYAKAWA QUARTIER CHINOIS

2 VERSIONS FRANÇAISES: 3 JOURS COMM. AUJOURD'HUI
Repris. continue de 1h15 à 11h05: "LA BARONNE" à : 3h10, 6h25, 9h50
UNE DELICIEUSE COMEDIE, avec
ANNABELLA WILLIAM POWELL
La Baronne et son VALET
CAPITOL
UN THEATRE FAMOUS PLAYERS
SECOND GRAND FILM à : 1h15, 4h30, 7h50
ANNE BAXTER Thomas MITCHELL
"J'AVAIS CINQ FILS"
(The Sullivans)

La margarine

Winnipeg, 20 PC) Les députés de la législature du Manitoba ont approuvé hier soir une motion demandant l'enlèvement du ban sur la production, l'importation et la vente de l'oléomargarine et des autres substituts du beurre.

AUJOURD'HUI au CARTIER

Claudette Colbert et Fred MacMurray dans une scène du film "The EGG and I, "actuellement à l'affiche de ce théâtre avec un autre beau film.

GRANDE SOIRÉE-BAZAR
CE SOIR — 8 h. 15
à
LA TOUR
NOMBREUX ET MAGNIFIQUES PRIX
Une vraie soirée de famille
Cette soirée sera tenue en conformité avec l'article 236, paragraphe 6, sous-paragraphe B du Code criminel du Canada.
AU PROFIT DES DAMES AUXILIAIRES des Vétérans du Canada
CARTES EN VENTE AU CONTROLE
Pour renseignements : 2-4818

★ **CARTIER** 4 JOURS commençant AUJOURD'HUI
UN SUCCES DE LIBRAIRIE devient UN SUCCES DE CINEMA!
. . . tous les personnages merveilleux — . . . toutes les scènes enlevantes !
CLAUDETTE COLBERT FRED MacMURRAY

Premier et sensationnel drame de coulisses de cette séduisante sirène japonaise des ondes aériennes !
Au même programme
"TOKIO ROSE"

AU NOUVEAU THÉÂTRE LAIRET
(Troisième Avenue à la Dixième Rue, Limoilou)
VOYEZ CE SUPERBE PROGRAMME FRANÇAIS
ACTUELLEMENT A L'AFFICHE JUSQU'A VENDREDI SOIR

EN PROGRAMME DOUBLE AVEC
SUZY DELAIR dans
"DÉFENSE D'AIMER"
CONTINU TOUS LES JOURS — MAT. 35c - SOIR 55c — Taxe comprise

L'Oncle Nic vous répond

RAY DRUMMONDVILLE.—Alan Ladd, Paramount Pictures, 5451 Marathon Street, Hollywood; Victor Mature, Dick Haymes, 20th Century-Fox Studios, Box 900, Beverly Hills, Cal.; Peter Lawford, June Allyson, Metro - Goldwyn - Mayer Studios, Culver City, Cal.; Douglas Fairbanks, Jr., RKO Pictures, 780 Gower Street, Hollywood.

2. — Georges Guétary, a-s Cinémonde, 2, avenue Matignon, Paris 8, France. André Dassary est actuellement à Montréal et peut sans doute être rejoint au poste CBF, rue Ste-Catherine-ouest, à Montréal, tout comme la chanteuse Alys Robi.

3. — Raymonde, sage protectrice; Réal, royal; Thérèse, moissonneuse; Maurice, qui a le teint brun.

LISETTE. — Je crois que si tu n'aimes pas l'étude, tu seras mal placée pour la faire aimer aux enfants en devenant institutrice. Quant à réussir une 11e année, cela se peut fort bien. Actuellement je te place en 8e, à cause de la ponctuation absente et de l'écriture qui manque de souplesse, et je te donne 14 ans. Continue donc ton cours régulier, et pense à d'autres métiers ou carrières qui s'adapteront mieux à tes goûts : travail de bureau, cours d'enseignement ménager ou tout simplement travail à la maison, avec ta mère. Un an de spécialisation, soit pour faire un cours commercial, soit pour faire un stage dans une école ménagère t'armerait sûrement pour gagner ta vie, à moins que tu désires devenir coiffeuse ou modiste, ce qui est très rémunérateur.

2. — Caractère docile, confiant, négligent, qui déteste les détails, fermeté, simplicité, bon jugement, bon coeur, sincérité, peu de féminité.

RAY. — Tu aurais mieux fait de me dire ton âge et ton degré d'avancement, plutôt que de me les laisser deviner. Il aurait été plus facile pour moi de te conseiller d'une façon précise. Je te donne 15 ans et je te place en 9e. Sans savoir non plus quelles sont tes matières fortes et à quelles études avancées tu voudrais te destiner, je ne puis savoir si tu peux les aborder avec satisfaction. Arrive-moi donc avec tous ces détails, ainsi qu'avec ton rang habituel en classe, et j'étudierai ton cas. Il n'est pas nécessaire d'être premier pour obtenir des succès, surtout si l'on a une branche forte et si l'on se dirige vers des carrières appropriées.

2. — L'écriture et le style indiquent surtout des aptitudes aux études commerciales. Caractère peu compliqué, parfois distrait, sérieux, sincère, porté à l'orgueil, jugement et réflexion.

UN JEUNE HOMME SENTIMENTAL — L'adresse du Courrier de Pascale France est évidemment : Le Soleil, Québec. Pas plus compliqué que ça. Les mots que tu me demandes de traduire n'appartiennent à aucune des 6 ou 7 langues que je pourrais déchiffrer, en y mettant de l'application !

2—Allegro vivo veut dire: mouvement très rapide. Andantino: un peu moins lent qu'Andante, lequel signifie: lent. Tu trouveras la traduction de tous ces termes italiens en faisant l'acquisition d'un précis de Théorie musicale, qui se vend dans les librairies et dans les couvents, et qui t'aiderait beaucoup à interpréter les chansons dont tu parles.

3—Ton engouement pour un jouvenceau beaucoup trop jeune pour toi est ridicule, et ton aveu à l'effet que tu ne peux rien lui refuser et que tu pourrais tout lui donner, etc . . . est très inquiétant. Tu te prépares une vie d'esclavage amoureux qui te fera pleurer, car ces jeunes filles prêtes à lécher les pieds du premier garçon venu et à céder à tous leurs caprices sont toujours aux yeux des jeunes gens les moins intéressantes et celles dont ils abusent sans les aimer. Essaie donc de diriger tes regards ailleurs et de modérer tes sentiments naissants; essaie aussi de trouver de l'intérêt dans la vie ailleurs que dans la présence d'un écolier. Autrement, tu seras très malheureuse.

4—La théurgie, c'est une espèce de magie par laquelle on prétend communiquer avec les esprits célestes. Il est défendu de croire à cela.

5—Tous les aliments riches: viandes rouges, lait, crème, gras, etc . . . contribuent à augmenter les globules rouges du sang, et par le fait même aident au développement des globules blancs. Lorsque seuls les globules blancs sont déficients, on me dit que les piqûres de vitamines B6 sont efficaces.

SUZON PRINTEMPS — Les dernières enquêtes sur la taille des Canadiens et des Britanniques révèlent très peu de différence entre les deux nations. Le Canadien moyen mesure 5 pi. 8.7 pouces et pèse 161 livres, le Britannique, 5 pi. 8.1 pouces, poids 154 livres. La Canadienne mesure 5 pi. 4.2 pouces et pèse 130 livres, et la Britannique 5 pi. 4.1 pouces, poids 130 livres. Il est donc erroné de croire que tous les Anglais sont très grands. Le Canadien français a en général les cheveux bruns, les yeux bruns, tandis que le Canadien anglais a les yeux bleus. La Canadienne type a les cheveux et les yeux bruns.

HORS LOI — Voici quelques adresses de maisons qui s'occupent de numismatique sur une haute échelle : Stack's, 12 West 46th Street, New-York; New Netherlands Coin Co., 95, 5th Avenue, New-York; Kleinman, 136 West, 23rd Street, New-York; Fastove, 15 Hanson Place, Brooklyn; Spier Brothers, 257 Craig-Ouest, Montréal.

J. B. — Je crois que ton projet serait difficile à mettre à exécution en ce moment où les logis sont rares et chers et où le commerce est au ralenti. Ne préférerais-tu pas si tu es assez habile, entrer au service d'un grand magasin (de Montréal de préférence), pour t'occuper: des altérations? Il me semble que cette solution serait la meilleure, à moins que tu décides de te spécialiser dans les vêtements d'enfants et de te faire connaître en publiant des annonces dans les journaux, ou de confectionner, comme cela se fait aux Etats-Unis, des vêtements de poupées en série et d'intéresser les magasins à te fournir des commandes, surtout pour l'époque des Fêtes. Dans les deux cas, tu pourrais acheter tes tissus dans le gros et faire des suggestions à tes clientes, (pour les vêtements d'enfants) en leur vendant tes étoffes. Je ne te cache pas qu'il faut pour cela posséder beaucoup de sens des affaires, et si tu en as peu, il serait préférable pour toi d'occuper un emploi salarié. Ton instruction peut te permettre aussi de changer de métier, si tu le veux. Tu n'aurais qu'à faire un cours commercial abrégé (sténo, dactylo, anglais) le soir, et à en juger par ta lettre, tu pourrais facilement obtenir une situation. Je ne crois pas qu'il y ait de fédérations ou lois pour protéger les couturières; elles sont libres d'établir elles-mêmes leurs tarifs, selon leur habileté. Tu peux t'informer de cela, au Secrétaire du Ministère du Travail, Hôtel du Gouvernement, Québec. Je t'assure que l'argent dépensé en annonces pour te faire connaître (et le changement de quartier) te rapporteraient beaucoup, si tu décides de persévérer dans ton métier et si c'est la pénurie de clientèle de choix qui t'ennuie. Quand tu auras amassé quelques centaines de dollars, tu pourras risquer l'entreprise à laquelle tu songes actuellement.

2—L'écriture indique bel équilibre, logique et jugement, idées claires, caractère égal, aptitudes à la culture, naturel, souci du détail, nature affective.

PRINTEMPS ETE. — A 14 ans, 5 pi. 3 po., poids: 113. Tu n'es pas trop grande, et beaucoup t'envieraient ces mesures. Tu peux même acquérir encore quelques pouces sans aucun inconvénient. Attends quelques années pour lire Bonheur d'Occasion.

2—Les personnes nées le 15 juin, tombent sous le signe des Gémeaux. Voici le caractère de ces personnes: Influence mercurienne. Nature idéaliste et pratique tout à la fois. Dispersion des énergies, nervosité, hésitation, inquiétude. Activité incessante, qui est plutôt de l'agitation. Vivacité d'esprit. Intelligence subtile. Amour-propre. Fantaisie. Goûts artistiques. Minutie. Sociabilité. Bienveillance. Altruisme plus théorique que pratique. Aptitudes multiples sur plan intellectuel. Alternatives de haut et de bas. Situation facilités par amis ou proches. Unions longues, même si elles ne donnent pas le bonheur absolu. Plusieurs enfants. Quelques chagrins et luttes par excès de sensibilité, souvent deux mariages. Secrets et luttes de famille. Accord avec Balance et Verseau.

3. — Oui, Jean Deslauriers est marié et père de quelques enfants. J'ignore si ses musiciens sont tous catholiques ; cela n'a d'ailleurs pas d'importance quant au résultat. Pourquoi ne pas écrire toi-même à M. Deslauriers, aux soins du poste CBF, rue Ste-Catherine ouest, Montréal ? Il te dira le nombre de ses musiciens, ainsi que les autres détails que tu désires.

HELENE. — Serait-ce vous que j'ai négligée au point d'encourir les reproches d'une nièce impétueuse? Je vous avoue que j'ignore cette école musicale où l'on ne joue que du bras, et que je ne l'ai observée chez aucun des cinquante (ou plus) pianistes célèbres que j'ai vus jouer. Il est évident qu'ils se servent des bras dans les passages requérant une grande force musculaire, mais le jeu de leur poignet est en général excessivement souple et bien huilé, et contribue à donner des sonorités très variées qu'il est impossible d'obtenir seulement avec le bras.

2. — Ecriture dénotant grand idéalisme, orgueil, distinction, culture, féminité, âme sentimentale, souci du détail, diplomatie.

SYMPATHIQUE. — Oui, tu es sans doute nerveuse, et c'est sûrement la cause de cet agacement que tu ressens lorsqu'on te presse de faire quelque chose. Entraîne-toi donc à devenir plus flegmatique et lorsqu'il n'y a rien d'urgent, fais attendre les impatients en leur disant : "Si ce n'est pas prêt tout de suite, ce le sera tantôt . . ." Tu peux également essayer de travailler un peu plus vite en te fixant toi-même une limite de temps pour accomplir telle ou telle tâche: par exemple, faire ton lit à la perfection en 2 minutes, etc . . ., selon ton genre d'occupation. Le tempérament nerveux n'indique pas nécessairement un mauvais état de santé, et on peut le dompter quelque peu en appelant à la rescousse les arguments du lymphatique, qui ne s'excite pour rien.

2. — L'écriture nerveuse (!), hâtive, indique tendance au pessimisme, à compliquer les choses, orgueil, distinction, fermeté, caractère affectueux et parfois contradictoire.

MIMIETTE. — Il y a des types de jeunes filles qui préfèrent avoir peu d'amies et se plaire en leur compagnie, plutôt que d'en compter des dizaines qui les ennuient. Tu fais partie de ce groupe et je ne t'en blâme pas, au contraire. Puisque tes voisines de 16 ou 17 ans n'ont rien de plus intéressant à faire qu'à parler des garçons continuellement, et que ce sujet ne te passionne pas encore, ne te crois pas obligée de subir leur présence, même si on te fait le reproche d'être peu sociable. Un bon livre, un beau programme radiophonique, des journaux ou magazines agréables, quelques travaux manuels, la correspondance, les mots croisés, etc . . . sont bien suffisants pour meubler intelligemment ta jeune vie, en attendant qu'y surgissent des personnages dignes d'attention. Continue donc d'être aimable pour tout le monde, de cultiver le sourire, d'écouter avec gentillesse les insignifiances de tes compagnes, lorsque l'occasion s'en présente ; essaie même d'orienter la conversation vers des sujets moins banals ; mode, musique, lecture, sport, cinéma, etc . . . Il est très difficile parfois de trouver une âme soeur, une véritable amie, dans un petit village, surtout lorsqu'on est un peu supérieure à la moyenne, par ses goûts et ses opinions. Dans ces cas, on se crée une vie intérieure plus intense et qui enrichit bien davantage la personnalité. Et quant à l'amoureux, ça ne presse pas du tout, à 17 ans !

2—Je fais ton message à l'Oncle Paul! Je lui dis de n'être pas trop moqueur s'il ne veut pas être bombardé à son tour par les lettres moqueuses de mes charmantes nièces.

3—L'écriture est satisfaisante. Il faudrait éviter les distractions orthographiques, autant que possible. Tu peux sûrement choisir un correspondant parmi les jeunes Français qui en demandent directement dans le courrier du samedi ou dans la page des Correspondants.

BELLONE MINERVE. — M'as-tu donné ton adresse? J'ai une correspondante pour toi.

BLANCHE-NEIGE. — Mille baisers ! quelle magnifique récompense pour ton vieil oncle . . . Bien sûr que je les accepte et que je n'arrêterai pas au 999e! Cléopâtre, reine d'Egypte, se fit piquer par un aspic après que son amant, le romain Antoine se fut suicidé et qu'elle eut tenté en vain de séduire son rival Octave, le vainqueur d'Alexandrie. Elle s'est donc tuée par orgueil et par désespoir, après avoir mené une vie très peu recommandable, bien qu'elle fût intelligente et belle.

2—21 oct. au 22 nov. — Voici: Influence maléfique de Mars. Sens des réalités; maîtrise de soi; instincts puissants. Ténacité dans les projets bons ou mauvais. Volonté. Opiniâtreté, Secrétivité; envie; esprit subtil, ruse, persuasif, caractère ardent, agressif, irascible à froid; taciturne, vindicatif; force d'inertie; adresse et patience dans le travail. Aptitude pour la chimie, la chirurgie, la mécanique, le magnétisme. Première partie de la vie peu heureuse; peines de coeur consécutives à un deuil ou une déception amoureuse. Longs voyages à l'étranger; deux mariages dont l'un peu heureux; réussite tardive, certaine. Accord avec ceux qui sont nés sous le signe du Cancer ou des Poissons.
Itrinue

3.—Et voici le caractère des personnes qui aiment le bleu: Celles qui aiment le bleu pâle sont généralement rêveuses, imaginatives; aiment la solitude, la poésie, sont sincères et réservées; ont aussi de la volonté et ne se laissent pas facilement influencer. Celles qui préfèrent le bleu foncé sont généralement indécises, désirent tout, mais n'accomplissent pas grand'chose; réservées, soigneuses, indépendantes, aiment la solitude, la liberté et détestent les détails. Elles font de pauvres soldats, mais de bons généraux, de petits employés, mais de bons employeurs.

4.—Je te donne 14 ans et je te place en 9e.

ROBERT PARISEE, Baie-Trinité, Côte Nord, désire: La mer; Ma destinée; Je chante au clair de lune; You're jealous too; Guitare polka; Soir d'Espagne.

MONIQUE BISSON, 14, rue Laurier, Lac Mégantic, désire: Je voudrais un joli bateau; Le petit chaperon rouge; Si tous les garçons du monde; Le bonheur est entré dans mon coeur; Par un beau jour. Je demande à ma mère.

ST-BENOIT LABRE

Naissances

Joseph - Cyrille - Yvon, fils de M. et Mme Pierre Burque. Parrain et marraine: M. et Mme Venant Poulin, de Beauceville.

—Joseph - Lucien - Gédéon, fils de M. et Mme Napoléon Poulin. Parrain et marraine: M. et Mme Philippe Poulin, de St-Georges. Porteuse, Mme Louis Lachance, tante de l'enfant.

Communion solennelle

La communion solennelle des enfants a eu lieu le 15 avril. La retraite préparatoire fut prêchée par le Rév. Père Joseph Fortin, des Frères de St-Vincent de Paul.

Soirée

Une soirée au profit de la future salle paroissiale, eut lieu récemment à St-Benoit Labre. Ce fut un succès sans précédent.

SQ LTÉE SERVICE - QUALITÉ

Consultations gratuites

sur les soins de beauté

au SYNDICAT, (3e étage)

par Mlle Agate FRIGON, experte de

BELCANO

jusqu'au 30 avril (inclusivement)

Venez en foule, Mesdames, profiter des conseils inestimables de cette experte en traitements de beauté. Vous en serez ravies !

AU COURS DE CETTE PERIODE :

vous recevrez GRATIS, avec chaque achat de produits BELCANO au montant de:

• 5.50 un "Skin Freshner" ou un "Body Rub" de 4 onces, d'une valeur de $1.10;

• 8.25 8 onces de "Body Rub" ou 6 onces d'"Astringo";

• 11.00 une huile de bain d'excellente qualité, d'une valeur de 2.20 —

Pour rendez-vous ou renseignements, s'adresser au comptoir des produits de beauté, ou par téléphone, à 4-3561, local 40.

SOULIERS AVEC SUPPORT D'ARCHE

du Dr Richard

Au SOUS-SOL de chaussures

COMMANDEZ PAR LA POSTE

Mesdames, il vous faut porter un soulier tout à fait confortable au cours de vos longues journées de travail. Voici celui qu'il vous faut, et à un prix modéré.

Chevreau (kid) noir. Modèle "gore" ou à lacer. Support d'arche en acier. Talon militaire ou bas. Aussi modèle uni, convenant aux religieuses. Pointures : 3½ à 8. Largeurs : C à EEE — Nous ne saurions trop recommander ces souliers aux ménagères ou aux personnes astreintes à de longues marches.

5.95

Le Syndicat de Québec Ltée

MEMBRE DE L'ASSOCIATION DES MARCHANDS DETAILLANTS DU CANADA INC.

NOUVEAUX SPÉCIAUX AU SYNDICAT

Demain, dernier jour de notre grande vente !

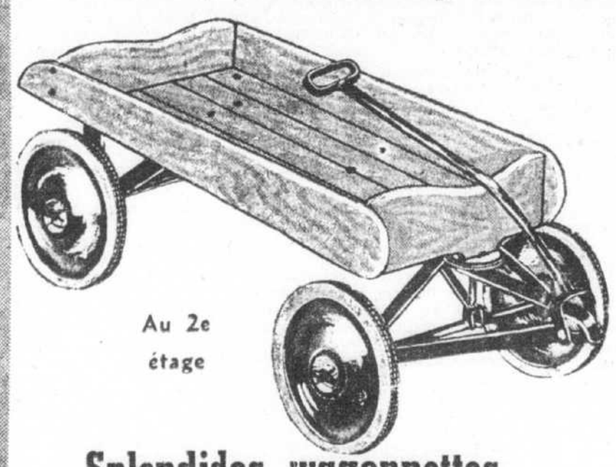

Au 2e étage

Splendides wagonnettes

Caisson en bois dur verni. Chassis en acier. Roues en aluminium montées sur coussinets, et renforcées avec bloc de bois à l'intérieur. Pneus en caoutchouc. Guidon courbé assurant une meilleure direction.

Grandeur : 35" x 15½". Valeur: 11.95 SPECIAL 9.89

Grandeur : 25" x 14". Valeur: 9.95 SPECIAL 7.89

Souliers pour COLLEGIENNES

SALON DE CHAUSSURES, temporairement au sous-sol

VALEURS JUSQU'A $5.00

Différents modèles "loafer". Elan (elk) brun ou veau brun. Talon bas. Pointures: 4½ à 9. Largeurs: AA et B. 2.99

Complets pour garçons

Tweed de laine de fantaisie. Modèle à devant croisé. 2 pantalons (longs). Grandeurs: 31, 32, 33 (13, 14, 15 ans). Ces complets ont été FORTEMENT réduits pour cette vente.

SPECIAL 13.89

CAMISOLES de COTON

avec bretelles étroites ou manches courtes. Aussi, PANTIES et BOUFFANTS. Grandeurs: 8 à 14. Val.: .69 ch. SPECIAL .52

500 PAIRES DE BAS LONGS

50% laine. Nuance beige. Profitez de cette occasion pour en acheter plusieurs paires à vos fillettes.

6 et 6½ — Valeur: .65 SPECIAL: .49
7 et 7½ — Valeur: .72 SPECIAL: .55
8 et 8½ — Valeur: .82 SPECIAL: .62
9 et 9½ — Valeur: .89 SPECIAL: .65

BAS BLANCS de belle qualité. Grandeurs: 4 à 5½ — Valeur: .39 — SPECIAL: .29

Au 2e étage

CHEMISETTES RAYEES

de teintes variées, et d'excellente confection. Galon à la taille. Grandeurs : 11 à 12½. Une réduction fort intéressante. Valeur 2.00. SPECIAL 1.39

CAMISOLES et CALEÇONS

d'été en coton blanc, pour garçons. Grandeurs: 24, 28, 32. — Légèrement imparfaits. Valeur : .79 chacun. .59

TOILE DE SOIE IMPRIMEE

Beaux motifs fleuris sur fond bleu, maïs, aqua, rouge. Tissu lavable, convenant pour robes d'intérieur, manteaux de plage, blouses, etc. VALEUR: 1.25 SPECIAL .79

Coupons d'étoffe

138 coupons de belle étoffe à manteaux d'une à 2½ vges de longueur. Marchandise parfaite, à liquider demain avant-midi. — Ne manquez pas cette

Aubaine extraordinaire

Valeurs de: $3. à $6.

SPÉCIAL 1.48 la verge

Au rez-de-chaussée

SATIN "REPELLO"

Pour imperméables, 1,800 verges de satin épais, avec envers faille. Largeur : 54"". Noir, bleu marin, drab foncé, rose, vert, gris, rouge. VALEUR: 3.50 SPECIAL 2.39

SPUN DE SOIE BLANC

370 verges seulement de ce tissu de 42" de largeur, parfait, mais légèrement taché. Vendu tel qu'il est. VALEUR: 1.35 SPECIAL .49

JERSEY DE SOIE BLANC

275 verges de ce beau tissu uni, de 60" de largeur. Qualité et fini parfaits. Convient pour blouses, robes de rue ou de tennis. Tissu garanti par "Canadian Celanese". VALEUR: 2.00 SPECIAL 1.58

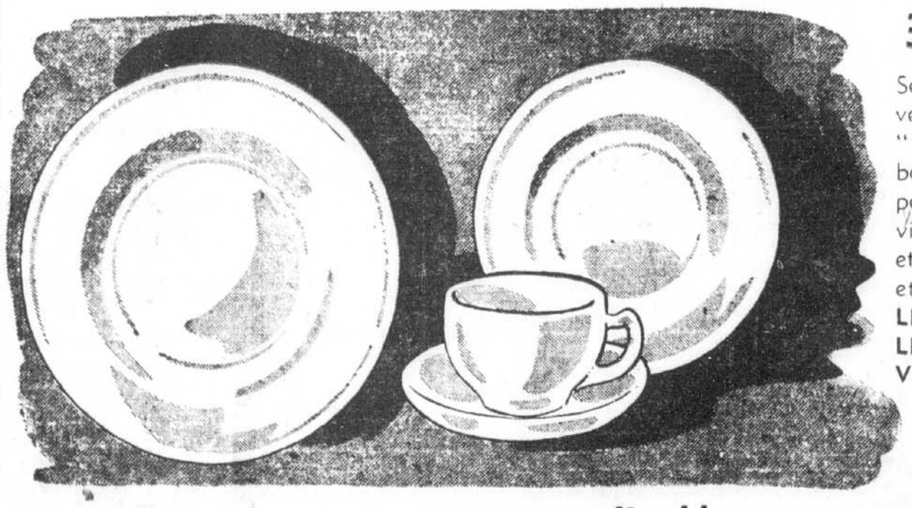

30 PIECES

Service à déjeuner en verre opalin blanc " PLATONITE " de bonne qualité, pour 6 personnes: assiettes à viande, à soupe, pain et beurre, soucoupes et tasses — UNE VALEUR COMME SEUL LE SYNDICAT PEUT VOUS EN OFFRIR !

Beau service en verre opalin blanc 2.98

(Commandes postales acceptées pour ce service de vaisselle SEULEMENT)

Le Syndicat de Québec Ltée

MEMBRE DE L'ASSOCIATION DES MARCHANDS DETAILLANTS DU CANADA INC.

En vente au 5e étage

AUCUNE COMMANDE POSTALE NI TELEPHONIQUE POUR CES SPECIAUX

Section de nouvelles générales
finances, annonces classifiées

LE SOLEIL

"LE SOLEIL", le journal qui publie chaque jour à Québec le plus fort volume de petites annonces, vous assure des résultats immédiats. Signalez toujours 5 5133 pour faire insérer une petite annonce fructueuse.

67e ANNEE — No 95 | DEUXIEME SECTION | QUEBEC, MERCREDI 21 AVRIL 1948 | PAGE TREIZE

Les Saints

L'Eglise célébrera demain la fête dse saints Soter et Caius, papes et martyrs.

En marge des faits

Par Dewitt Mackenzie
de la Presse Associée
Exclusif au "Soleil"

Les anti-communistes semblent avoir remporté une victoire écrasante pour la liberté aux élections nationales italiennes — une victoire qui aura vraisemblablement une profonde répercussion sur la guerre froide que se livrent présentement la Russie et les démocraties.

Au moment où nous écrivons ces lignes, les résultats ne sont pas complets, mais les candidats démocrates-chrétiens du premier ministre Alcide de Gasperi et les autres parties de l'aile droite ont suffisamment d'avance pour que le vice-premier ministre Saragat ait pu annoncer que "les communistes ne seront pas admis dans le nouveau gouvernement italien". Si ceci s'avère vrai, cela représentera une défaite sensationnelle pour le plus grand parti communiste en dehors de la Russie. Saragat, chef des socialistes anti-communistes, a interprété ce revers des Rouges de la façon suivante :

"L'élection italienne marque une renaissance de la démocratie en Europe. La victoire des forces démocratiques est un grand revers pour la Russie et les plans d'expansion du communisme. L'Italie constitue maintenant une partie de l'ouest de l'Europe et n'appartient plus aux Balkans".

Voilà quelque chose qui fait plaisir à lire, mais tempérons notre exaltation d'un peu de prudence. Même si les résultats finals ne changent point les présents estimés, nous ne devons pas oublier ceci :

D'ici à ce que le premier Parlement italien d'après-guerre se réunisse le mois prochain et élise un nouveau président, il y a danger d'une révolte bolchévique. Le chef communiste Togliatti a promis que les Rouges n'emploieront pas la force—mais les observateurs ne se fient pas beaucoup à une telle promesse. Saragat lui-même a donné l'avertissement que "l'élection ne signifie pas la défaite finale du communisme en Italie". Et il a ajouté :

"Ceci est plus difficile parce qu'on ne peut opposer aux communistes dse mesures policières, mais seulement des mesures sociales. Le parti communiste restera fort ici comme il l'est aujourd'hui en France."

Toutefois, si les votes donnés veulent dire quelque chose, le bolchévisme a été profondément atteint dans ce premier revers de la puissance communiste dans la zone de l'est de l'Europe où les Rouges ont imposé leur volonté par la force. Le communisme s'est fait déléguer des pouvoirs contre le gré des électeurs, dans le domaine soviétique, mais l'Italie a eu la force de résister en dépit de l'état chaotique dans lequel la guerre l'a laissée. Ainsi que le disait le premier ministre de Gasperi, le pays a échappé de près à la bolchévisation.

De ces faits peut découler un encouragement pour le reste de l'ouest de l'Europe—et pour les pays de l'hémisphère occidental où les Rouges agissent par l'intermédiaire de leur cinquième colonne. L'Italie a donné une belle exhibition de courage.

Nous pouvons donc voir maintenant en l'Italie, en esprit au moins, "une partie de l'ouest de l'Europe et non des Balkans". Ceci signifie que la péninsule (en éloignant la possibilité d'une révolution communiste) prend sa place à côté des autres pays qui se sont unis sous la bannière du plan Marshall pour combattre l'agression communiste.

(Suite à la page 17, 6e col.)

L'Agriculture

Journée avicole à Victoriaville

S'adressant à plus de 200 aviculteurs de la région des Bois Francs, réunis au Manège Militaire de Victoriaville, sur l'invitation du Comité des Industries Avicoles du Québec, M. Jacques de Broin, président de cet organisme, a exposé le travail accompli par ce comité dans l'intérêt de l'industrie avicole. Après une analyse de la situation de l'aviculture québecoise, il conclut à la nécessité d'organiser la production sur une base efficace et économique. L'excellence des marchés dont nous disposons pour les oeufs et la chair, justifie le maintien de nos basses-cours sur un haut pied d'efficacité.

Selon M. Ubald Pilon, agronome en industrie animale, préposé à la production avicole du Québec, bien que l'aviculture québecoise fait des progrès énormes depuis 20 ans nous ne produisons pas encore suffisamment de produits avicoles pour satisfaire à notre consommation. Nous réduirons nos frais de production par l'achat de bons poussins, une bonne alimentation, l'utilisation des bons pâturages et l'observance de l'hygiène dans les poulaillers.

Ont aussi adressé la parole, MM. J. Joyal, agronome d'Arthabaska; W.-A. Brown, chef de la production avicole à Ottawa; Noé Hénault, Roger Paiement, Herman Dumaine, Lucien Crevier, Gervais Vincent et M. l'abbé O. Grenier, de Ste-Victoire.

Les congressistes ont visité l'abattoir avicole construit par la Coopérative Avicole des Bois-Francs établissement qui, de l'avis de M W. Brown, d'Ottawa, est l'un des plus modernes et des mieux outillés du Canada.

(Ministère provincial de l'Agriculture)

Organisme de défense consultatif créé à la conférence de Bogota

Bogota, 20 (AFP) Le bureau de la conférence inter-américaine a créé hier une "commission consultative de défense" chargée d'aider dans ses travaux la "réunion consultative des ministres des Affaires étrangères d'Amérique" et a décidé également de maintenir dans ses fonctions le comité permanent de défense inter-américain.

Ce nouvel organisme a essentiellement pour tâche d'"aider l'organisme consultatif dans les questions de collaboration militaire qui peuvent être soulevées dans l'application des traités et des accords existants relatifs à la sécurité collective."

Cette commission, qui sera composée des plus hautes personnalités militaires américaines, n'aura pas une existence permanente; elle ne sera autonome que dans les questions techniques, mais elle dépendra de la réunion consultative des ministres des Affaires étrangères dans les questions politiques.

Le comité permanent de défense inter-américain continuera à rester en fonctions afin de préparer les travaux consultatifs et maintenir une sorte de liaison militaire entre les états américains.

Le bureau, accélérant les travaux, a également adopté une nouvelle organisation du système inter-américain qui, par ordre hiérarchique, place ainsi les divers organismes de ce système : conférence inter-américaine, réunion consultative des ministres des Affaires étrangères, conseil, organismes spécialisés.

Par cette formule, l'Union panaméricaine se voit réduire à un simple secrétariat général d'un système dont le conseil sera en fait l'organisme directeur de coordination.

Grave accusation

M. le juge Laetare Roy, de la Cour des Sessions de la Paix, a refusé tout cautionnement, hier matin, à un individu contre qui des accusations de commerce charnel avec deux jeunes filles de moins de 14 ans, et avec une autre de moins de 16 ans, ont été portees. Le prévenu, un homme d'une cinquantaine d'années, a demandé une enquête préliminaire qui a été fixée à mardi prochain. La Couronne s'était opposée à la fixation d'un cautionnement, en faisant valoir qu'il s'agissait d'offenses punissables de l'emprisonnement à perpétuité et du fouet, et que par ailleurs la libération du prévenu empêcherait probablement la Couronne de mettre la main sur un témoin important. En face de ces raisons, le tribunal a déclaré qu'il croyait préférable de ne pas accorder de cautionnement, quitte à en fixer plus tard.

Dr C. GUIMONT
Specialité :
MALADIES DES ENFANTS
774 rue St-Cyrille Tel.: 3-3463

Dr L. Bernier
orthodontiste
(redressement des dents)
140 rue St-Jean, tél.: 2-2112
Bureau : 10 a 12 hrs et 2 a 5 hrs

Forte saisie d'outils

Le présumé receleur appréhendé par les limiers de la police provinciale, avec le concours de la Sûreté municipale, possédait, comme on vient de le découvrir, un chalet abondamment garni au Remous des Hirondelles, dans Québec-Ouest. Une visite des agents de la police municipale au cours de la nuit de lundi a permis de saisir une forte quantité de matériels comprenant des instruments pour travaux de maçonnerie, des outils de menuisiers, quatre moteurs de trois forces, et autres pièces d'équipement servant dans les chantiers de construction, pics, brouettes, etc.

Une enquête étroite se poursuit et l'on croit pouvoir éclaircir plusieurs vols avec effraction commis récemment dans Québec. On croit que l'individu présentement sous arrêts était le chef d'un bande bien organisée.

MÉCANICIENS DEMANDÉS

On demande des mécaniciens d'expérience, classe A, position permanente, nouvelle organisation, position immédiate.

Ecrire à casier 954 "Le Soleil"

ENCADREZ

- vos photographies
- vos peintures
- vos gravures

Vaste choix de MOULURES

J. ROLLAND
SÉGUIN
294, rue ST. JEAN, QUÉBEC

RENÉ TALBOT LTÉE
205 RUE ST-PAUL, QUÉBEC TEL. 2-3914

DISTRIBUTEURS A QUEBEC DES ENGINS "DIESEL LISTER"

QUI VEUT DIRE "DIESEL" VEUT DIRE "LISTER"

Ces engins "DIESEL" sont universellement connus, fabriqués en Angleterre par les plus grands fabricants au monde de petits engins "DIESEL" dans les capacités de 3 à 40 H.P.

L'engin DIESEL LISTER est le plus économique. Exemple : Le modèle 18-2 vous donne 21 H.P. à 1200 R.P.M. Sa consommation d'huile est de ½ chopine par B.H.P. par heure.

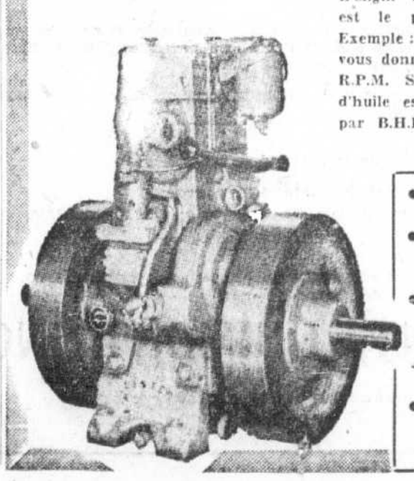

- Démarrage facile au froid.
- Tout le mécanisme entièrement renfermé.
- Parois des cylindres traités au chrome.
- Lubrification automatique.
- Engins fournis avec réservoirs de refroidissement.

Inspection des cadets de l'E.S.I.C.

Shawinigan, (DNC) Le capitaine Paul Roy, officier inspecteur des corps de cadets du district No 4 de Montréal, a fait le 15 avvril l'inspection des cadets de l'E. S. I. C. dirigés par M. André Jacques, commandant.

Le capitaine Roy était accompagné du lieutenant J.-N. Beaudry, officier de l'entrainement des cadets, du R. F. Félix, directeur de l'E. S. I. C., de son honneur le maire François Roy, de M. Gédéon Désaulniers, président de la Commission Scolaire du major Philippe Fillion, du lieutenant Paul Villeneuve, de M. John Panzl, instructeur de culture physique.

Il y eut d'abord la revue du corps des cadets qui a défilé devant les officiers inspecteurs. Le groupe a ensuite donné une démonstration de culture physique, après que deux compagnies eurent donné une démonstration de secourisme et de matelotage.

Le capitaine Roy a finalement félicité les cadets de leur esprit de discipline, les dirigeants de leur travail ainsi que les autorités de leur collaboration. En terminant, il a décerné une médaille au commandant des cadets, M. André Jacques.

Le R. F. Félix directeur, et M. Gédéon Désaulniers ont aussi exprimé leur satisfaction du travail du corps de cadet.

Missionnaire au Japon

Ces jours derniers, le reverend Frère Hippolyte, des Frères des Ecoles Chrétiennes, quittait Québec à destination de Sendaïe, Japon, où il ira reprendre son travail missionnaire auprès de la jeunesse nippone.

Le Frère Hippolyte, apres un séjour de deux ans en Mandchourie, avait subi un dur internement à Yokohama durant les quatre dernières années de la guerre. Remis des privations subies alors, il va reprendre son labeur auprès d'une jeunesse qui semble plus ouverte aux enseignements de la foi.

Les Frères des Ecoles Chrétiennes sont au Japon depuis 1911, mais c'est la guerre surtout qui leur ouvre un plus vaste champ d'action et plus de liberté. Ils ont la direction d'un orphelinat à Sendai et d'une école supérieure à Aumorie. Le Frère Hippolyte a comme compagnon le révérend Frère Léo, de Montréal, qui se rendo à Sendaï avec l'obédience de directeur de cette mission. Les deux voyageurs y trouveront les Frères Marcel et Laurent retournés depuis peu en terre japonaise.

Il semble que les oeuvres ne manqueront pas au Japon, mais les apôtres ne seront sûrement pas assez nombreux. Déjà la mission compte un sujet profes et quelques postulants.

Le cher Frère Hippolyte, originaire de Yamachiche, est fils de M. et Mme Joseph Lemire, et le frère de M. l'abbé Henri Lemire, vicaire à Ste-Adelphe de Champlain. Il a fait ses études et terminé sa formation religieuse au noviciat des Frères des Ecoles Chrétiennes, à Ste-Foy.

Nos voeux accompagnent les partants.

Une femme en prison

S. H. le recorder Jean Mercier a remis à plus tard la sentence d'une femme qui comparaissait en cour sous une accusation de désordre dans une maison et avoir proféré des menaces contre ses deux jeunes filles qui travaillent pour assurer sa subsistannce. L'accusée a plaidé non coupable et aussitôt commença un procès sommaire au cours duquel ses deux fillettes furent entendues. La prévenue est séparée de son mari depuis longtemps. Elle boit et "elle prend des pilules". De plus, c'est une rachitique et elle a dû passer un mois à l'hôpital encore récemment alors qu'elle subit deux opérations.

"C'est un cas vraiment pénible", dit Me Georges Delisle, greffier de la Cour du Recorder. "La propriétaire a eu aussi à subir beaucoup d'ennuis de sa part. On a laissé porter durant quelque temps, mais maintenant il importe de remédier à la situation."

Le recorder Mercier insista que dans cette affaire, il était à l'honneur des jeunes filles d'avoir persévéré si longtemps dans l'espoir et dans la confiance et d'avoir toujours conservé une si vive sympathie pour leur malheureuse mère.

La sentence a été ajournée à lundi prochain. En attendant elle est retenue dans les cellules. "Je ne mangerai pas et l'on me sortira morte", dit-elle alors.

Des millions de gens lisent les annonces classées tous les jours.

Congrès à Québec en octobre 1949

Québec sera le siège du prochain congrès du comité des relations éducationnelles canado-américaines en octobre 1949. Cet important organisme vient de tenir une réunion à l'Université de Ann Arbor, Michigan, la semaine dernière. M. B.-O. Filteau, secretaire du département de l'Instruction Publique, et M. l'abbé Arthur Maheux, directeur de l'Institut d'Histoire et de Géographie de Laval, ont pris part aux études du comité. L'objet de cet organisme est de favoriser la bonne entente et la collaboration entre les deux pays.

32 diplômés à Ste-Marie

L'Ecole moyenne d'agriculture de Ste-Martine annonce que trente-deux élèves viennent de recevoir leur diplôme. Ce sont, par ordre de mérite : Denis Morissette, St-Alban de Granby; Eugène Longtin, Laprairies; Bernard Desrochers, Saint-Alphonse de Granby; Gérard Goyer, Montréal; Gilles Larose, Verchères, J.-Marc Blanchard, Ste-Cécile de Milton, Georges Dupont, Montréal; Gérard Jetté, Ste-Brigide d'Iberville ; Denis Brosseau, St-Alexandre d'Iberville; Réal Therrien, Gracefield ; R.-M. Lalonde, St-Polycarpe; Marcel Gendron, Beauharnois, Guy Dulude, Ste-Martine ; Hubert Charette, Valleyfield; Marcel Hébert, Ste-Martine; Julien Beauregard, St-Damase, J.-Noël Plouffe, Durham; Valmo Grenier, Stanstead; Roch Maheux, St-Louis de Gonzague; Léon Palardy, St-Damase; Gustave Daoust, Masson; Yves Barrette, Huntingdon; René Archambault, Pike River; Yves Rhéaume, Montréal ; Paul Thibault, Ste-Martine; Henri-G. Préseault, Lefaivre; Roland Larochelle, Windsor Mills ; Robert Trudeau, Montréal; Charles-Auguste Gauthier, Vaudreuil; Marc Paimgnt, St-Chrysostome; Jogues Provost, L'Assomption et Pierre Morin, St-Célestin.

Il y avait cet hiver 36 élèves d'inscrits en première année. Les trois à décrocher les honneurs furent R. Bannan, Ste-Philomène, G. Bourdon, Châteauguay et R. Vlau, Granby.

Cette distribution de prix a eu lieu sous la présidence d'honneur de M. le chanoine Aimé Pilon, curé de Ste-Martine, et de M. Jean-Paul Lettre, représentant officiel des autorités du Ministère provincial de l'Agriculture.

Fausse déclaration

Un particulier de St-Sauveur a été accusé d'avoir fait une fausse déclaration de nature à fausser un acte de naissance. L'accusé a opté pour une enquête préliminaire qui a été fixée à lundi.

Soirée de fiançailles

Shawinigan (DNC) M. et Mme Ferdinand Beaumier ont reçu, récemment, à un souper et à une soirée de famille, à l'occasion des fiançailles de M. Fridolin Provencher, fils de M. Philippe Provencher, et de feu Zéphyse Lorenger, à Mlle Olivine Boulé, fille de M. et Mme Arthur Boulé. M. l'abbé Cieplak bénit les fiançailles et prononça une courte, mais très belle allocution.

On remarquait à ces fêtes intimes M. l'abbé Cieplak, M. Fridolon Provencher, Mlle Olivine Boulé, M. et Mme Ferdinand Beaumier, M. et Mme Arthur Boulé, M. Phydime Boulé (de Shawinigan), Mlle Georgette Brière, M. et Mme Willie Boulé, M. et Mme Hilarion Boulé, M. et Mme Rosaire Boulé, la famille Rodolphe Laroche. Tous offrirent leurs meilleurs voeux aux nouveaux fiancés.

Collision funeste à trois personnes

Lachute, 21. (PC) M. J. Robillard et son fils, dont le nom reste inconnu, ainsi que M. Russel Morissette, âgé de 16 ans, ont été tués hier soir lorsque la voiture qu'ils accupaient fut frappée par le train Ottawa-Montréal, du C. P. R., au passage à niveau de Symond, à un mille de Lachute. Trois autres personnes ont été blessées: Mme William Morrissette et ses deux fils, Benoit et Bernard.

Collaboration patrons-ouvriers par les comités d'entreprise

"L'application généralisée des Comités d'entreprise, crées et animés par l'esprit chrétien, contribuera puissamment au salut de l'entreprise privée, en apportant au communisme le remède sûr et tant espéré des hommes de bonne volonté". C'est ce qu'affirmait hier matin M. Raymond Gérin, M. Sc. S., secrétaire de la régionale de Québec de l'Association professionelle des Industriels, dans une conférence au congrès des Relations Industrielles sur "Les comités d'entreprise; forme de collaboration patronale-ouvrière".

M. Joseph Matte, échevin de Québec et membre du Conseil supérieur du Travail présidait la séance et présenta le conférencier qui fut remercié par M. J.-B. Germain, directeur du personnel de la Cie J.-J. Joubert, de Montréal.

Après avoir expliqué que, après huit siècles de régime corporatif, le machinisme et la révolution industrielle avaient brusquement séparé l'un de l'autre le patronat et la classe ouvrière, et signalé que tous les pays du monde avaient peu à peu réalisé la nécessité d'un rapprochement entre ces deux classes, le conférencier précisa comme suit la nature et les buts des comités d'entreprise :

"Ce sont", dit-il, "des organismes constitués par des représentants des ouvriers élus par les employés des divers départements de l'entreprise d'une part, et par le patron ou ses représentants d'autre part. Ils tendent de plus en plus de nos jours à associer très largement l'ouvrier à la vie de l'établissement, à assurer une augmentation de rendement, et à contribuer à dégager, progressivement, une élite ouvrière".

Résumant l'expérience des comités d'entreprise en France, en Angleterre, aux Etats-Unis et au Canada, M. Gérin dit qu'au Canada les comités mixtes de production furent l'objet d'une entente conclue en 1943, entre les principaux syndicats ouvriers et patronaux, sous l'égide du ministère canadien du Travail".

"A côté des comités mixtes de production", ajoute-t-il, "l'Association professionnelle des industriels mit de l'avant une formule de coopération industrielle visant à utiliser les meilleurs éléments des formules françaises et anglaises en repoussant le caractère obligatoire de l'un et materialiste de l'autre en une formule plus humaine, plus chrétienne".

Traitant de l'attitude des parties en face de cette initiative, M. Gérin révèle qu'au Ca[illegible] développement syndical ouvrier moins puissant qu'aux Etats-Unis [illegible] l'introduction des comités mixtes de production. "Toutefois, [illegible] objections qu'on a formulées contre eux ont consisté en ce que l'on a considéré trop le facteur production et pas assez le caractère humain. L'Association professionnelle des Industriels a voulu répondre à cette objection en créant son comité de collaboration industrielle".

Pour ce qui est des résultats obtenus par ces comités, le secrétaire de la regionale de l'A.P.I. dit "qu'en Angleterre, une enquête effectuée auprès des employeurs des industries mécaniques démontre que plus de 75% des entreprises ont obtenu un résultat satisfaisant. Aux Etats-Unis, une enquête semblable a démontré que 63% des maisons enquêtées manifestèrent l'intention de conserver leur comité mixte de production. Et au Canada, après un certain déclin, le ministère fédéral du travail rapporte une augmentation de 54 nouveaux comites, les portant à 543 pour tout le Canada, au cours des six derniers mois de 1947".

M. Gérin déclare en terminant que "le succès n'a été obtenu et ne sera obtenu dans les comités d'entreprise que par un sens de compréhension du côté patronal et un sens de responsabilité du côté ouvrier; mais surtout", ajouta-t-il, "par l'intérêt personnel qu'y mettra le patron, en lui donnant autant d'importance qu'à la partie administrative de son entreprise". Il insiste sur le fait "qu'avant tout, il faudra viser à une réforme intérieure des individus, gage de la rénovation sociale elle-même".

Voies de fait sur un agent

Un jeune homme appréhendé lundi soir dans la rue du Pont, à l'angle de la rue St-François, après qu'il eut frappé un constable, a été traduit hier avant-midi devant le recorder Jean Mercier et condamné à un mois d'emprisonnement, sans option d'amende, et à $50 d'amende ou, à défaut de paiement, à deux mois additionnels . L'accusé plaida coupable à une accusation, celle d'avoir été trouvé ivre dans une voie publique, et reçut sous cette charge une sentence le condamnant à $20 d'amende ou à un mois.

Ayant plaidé non coupable à la première accusation, un procès lui fut fait immédiatement. Le constable, Josué Hamel, a témoigné et il a raconté qu'en passant négligemment près d'un trio en grande agitation dans la rue du Pont, à l'angle de St-François, l'un d'eux l'interpella et dit: "C'est ça, marche, marche, fais du chemin . . ."

Le constable fit demi-tour et leur enjoignit de circuler. C'est alors que l'accusé lui asséna un vigoureux coup de poing dans le visage, alors qu'un de ses compagnons tentait de prévenir toute résistance.

Le greffier de la Cour, Me Georges Delisle, a représenté au recorder Jean Mercier qu'une sentence exemplaire s'imposait pour empêcher que ne se répète un acte aussi lâche et aussi audacieux. Le recorder Mercier ajouta que l'agent de police est le délégué de l'autorité et qu'il a reçu la mission de faire respecter l'ordre et l'autorité.

Possession illégale

Une amende de $200 a été imposée hier matin en Cour des Sessions de la Paix, à un particulier de St-Alban, comté de Portneuf, qui s'est avoué coupable devant M. le juge Laetare Roy, d'avoir eu illégalement en sa possession du vin de fabrication domestique. Il s'agissait d'une seconde offense.

Trouble dans un restaurant

Quatre jeunes gens de 15 à 18 ans, de St-Nicolas, comté de Lévis, ont été traduits hier matin devant M. le juge Laetare Roy, de la Cour des Sessions de la Paix, pour répondre à l'accusation d'avoir causé des méfaits dans un restaurant et d'y avoir fait du désordre. Le tribunal a condamné les prévenus à fournir chacun $5 pour la réparation des dommages, puis à payer chacun un dollar d'amende, sous accusation de désordre. Ils ont par ailleurs dû souscrire un cautionnement de $200, comme de quoi ils garderont la paix pendant les douze prochains mois.

Femme appréhendée

Une femme appréhendée à la sortie d'un cinéma pour s'être présentée dans cette salle en état d'ivresse, et trouvée encore éméchée au moment de son arrestation, devait comparaitre devant le decorder Jean Mercier, hier avant-midi. En son absence, son cautionnement a été déclaré forfait.

ACHETEZ
KIK COLA
SERVEZ FROID
30 oz .12 TAXE INCLUSE
EMBOUTEILLE ET VENDU PAR
F.-A. FLUET ENR., QUEBEC

GARDE - FOURRURE

Un nouveau service :
LA CHAMBRE À GAZ
(Fumigateur)
pour tuer à 100% germes, larves, papillons à mites ou autres insectes.

Sécurité contre :
- le FEU;
- le VOL;
- les MITES.

Déposez votre manteau ou donnez votre commande au

SALON DE FOURRURE (Premier plancher) TÉLEPHONE: 5-6191

J.-B. LALIBERTÉ LIMITÉE
145, St-Joseph 276, Boul. Charest

A court de Beurre ?
Allongez-le avec de la
GÉLATINE MINUTE
de cette manière facile !

¼ livre de beurre
¾ cuillerée à thé de Gélatine Minute
2 cuillerées à soupe de lait froid
6 cuillerées à soupe de lait chaud
¼ cuillerée à thé de sel

• Laissez le beurre reposer dans un endroit chaud. Travaillez-le avec une cuiller jusqu'à ce qu'il soit très mou, mais pas fondu ni huileux. Mettez la Gélatine Minute dans un bol ; ajoutez le lait froid et mélangez bien. Ajoutez le lait chaud et le sel, et remuez jusqu'à ce que la gélatine soit dissoute. Laissez tiedir. Ajoutez cela au beurre amolli, une petite quantité à la fois ; battez avec une batteuse à oeufs rotative après chaque addition jusqu'à mélange parfait. Versez dans un bocal, couvrez et gardez dans le réfrigérateur. Recette pour 1 tasse.

Ce mélange se garde bien pendant plusieurs jours ; utilisez-le dans l'espace d'une semaine.

Pour ce beurre 'allongé', facile à faire et très approprié, ayez soin d'employer la Gélatine renommée qui assure de si merveilleux résultats. Votre épicier a de la Gélatine Minute — faite par les fabricants de Jell-O.

Un Produit de General Foods

Prix des oeufs et du beurre

Montréal, 21. (PC) Le prix du beurre n'a pas varié hier sur la Bourse canadienne des denrées et aucune transaction n'y fut enregistrée.

Sur le marché libre, les oeufs étaient à peu près stables; les arrivages se continuent abondants, alors que les offres suffisent généralement pour les besoins. Le beurre était inchangé.

Les pommes de terre étaient inchangées sur un marché stable. La demande reste modérée alors que les approvisionnements sont considérables. Les arrivages par chemin de fer hier se sont montés à 43 wagons, ce qui porte à 145 le nombre de wagons sur rails. Treize lots ont été consignés sur des points de l'extérieur.

x x x

Montréal, 21. (PC) A la fermeture des affaires hier sur la Bourse canadienne des denrées, le beurre, 92 points, du Québec cotait 67 1-2 cents la livre. On offrait les prix suivants pour les oeufs B-1 de l'Est: A-gros, 44 cents la douzaine; A-moyens, 42; A-poulettes, 40; catégorie E.-B., 40., catégorie E-C., 32.

Les options: les oeufs pour livraison en avril se vendaient 43 cents la douzaine.

x x x

Montréal, 21. (PC) Voici les prix des produits de la ferme tels que rapportés ici hier par le ministère fédéral de l'agriculture: —

OEUFS: — en caisses gratuites: A-gros, 44 1-2-45 cents la douzaine; A-moyens, 42 1-2-43; A-poulettes, 40-41; catégorie B., 40-41; catégorie C., 32-33. Arrivages: 896

BEURRE: — Prix de gros, Québec, No 1 pasteurisé, frais et entreposé, 67 3-4 cents la livre. Arrivage courant, Québec No 1 pasteurisé, 67 cents; No 2, 66. Première qualité de beurrerie, prix aux commerçants, 69 1-4 cents; en tinettes, 68 1-4. Arrivages: 18 boites.

FROMAGE: — Arrivage courant de l'Ouest: blanc, 31 1-4 cents la livre; coloré, 32 1-4. (FOB point d'expédition de la fabrique) prix de gros de l'Ouest: blanc, 32 1-4 cents la livre; coloré, 33. Aucun prix disponible pour les autres catégories de fromage. Arrivages: 2 boites.

POMMES DE TERRE: — Québec, No 1, $2.60-2.65; Nouveau-Brunswick, No 1, en sac de 75 lbs, $2.50-2.60; Ile du Prince-Edouard, No 1, en sac de 100 lbs, $3.40-3.50; No 1, en sac de 75 lbs, $2.60-2.65.

Les marchés aux bestiaux

Montréal, 21. (PC) Les échanges ne manquaient pas d'activité hier sur les deux marchés aux bestiaux de la métropole. Les prix des bovins et des porcs étaient inchangés, alors que les veaux montaient de $1.50 à $2.00 par rapport aux niveaux d'il y a une semaine. Les arrivages se composaient comme suit: — 19 bêtes à cornes, 167 porcs et 790 veaux.

Les quelques bovins mis en vente étaient des vaches et des taures de qualité commune à moyenne. Les vaches de qualité moyenne cotaient $10.00-11.00 le cent livres et les communes, $8.50-9.75. Les animaux pour la mise en conserve et la charcuterie ont rapporté $6.00-8.25. Les taures communes ont donné $9.00 - 11.50.

L'on notait une bonne demande pour les veaux. Les veaux de lait de bonne qualité ont payé jusqu'à $18.00 le cent livres. Les veaux de lait de qualité commune à moyenne s'échangeaient en lots mélangés à des prix variant entre $14.50 et $16.00 suivant le poids. Les veaux abreuvés ou nourris au seau valaient $11.00-13.00.

Les porcs étaient stables, soit à $28.85-29.00 pour les sujets de la catégorie "A". Quant aux truies habillées (abattues), elles ont trouvé preneurs à des prix variant entre $19.00 et $20.00.

COURS DU CHANGE

Voici les cours du change étranger tels que compilés hier par la Banque de Montréal. A noter que tous les cours ci-dessous représentent les taux de vente nominale pour les monnaies indiquées et ils sont exprimés en cents.

Belgique	2.292
Tchécoslovaquie	2.02
Danemark	21.10
France (exportables de France)	0.475
France (autre transactions)	0.0345
Hollande	38.10
Norvège	20.35
Suède	28.05
Suisse	23.57

OTTAWA POWER CO.

Ottawa, 21. (PC) M. F.-E. Bronson, d'Ottawa, a été élu président de l'Ottawa, Light, Heat and Power Company, Ltd, à l'assemblée annuelle de cette entreprise tenue ici hier. Le vice-président est M. Harold-W. Soper et le gérant, M. W.-Hamilton Munro.

A VENDRE

Réservoirs à l'huile d'une capacité de 250 gal. prix $50.00. Barils de 45 gal. prix $7.50 avec accessoires. Huile à poêle à vendre. Prix spécial pour provision. S'adresser à

M. ARMAND GIGUERE
80 de la Capricieuse
Tél.: 5-6971

SI UN PRÊT résoudra votre problème... Appelez TRANS CANADA CREDIT

PRÊTS DE $50 à $1,000.

Vous pouvez emprunter sans délai de $50 à $1,000. de Trans Canada Credit Corporation. Les taux sont des plus bas et vous n'avez pas besoin d'endosseurs. A la Trans Canada Credit Corporation vous soumettez vos besoins particuliers à un expert accueillant qui vous aide à choisir le genre de prêt qui vous convient le mieux. Trans Canada Credit accorde aussi une assurance-vie sur les prêts au-dessous de $1,000 aux emprunteurs agréés. Advenant le décès du signataire, le solde restant dû est remboursé par une importante compagnie d'assurance canadienne. Cet avantage n'ajoute pas un sou de frais de plus au coût de votre prêt. S'il vous faut un prêt pour résoudre un problème... Trans Canada Credit est disposée à vous aider sans délai.

M. MARCEL SABOURIN
Gérant
Ch. 106 Edifice du Boulevard
400, Blvd Charest, Qué.—Tél.: 2-4723, 2-4724
SUCCURSALE A TROIS-RIVIERES
SHERBROOKE, GRANBY & MONTREAL

TC48-24F

Une compagnie entièrement canadienne avec succursales d'un océan à l'autre

Trans Canada Credit
CORPORATION LIMITED
ARGENT DEMANDÉ VITE ACCORDÉ

Bourse de New-York

Cours fournis par BARRY & McMANAMY, membres de la Bourse de Montréal. 79-81 rue Saint-Pierre, Québec
Cours fournis par BARRY & MCMANAMY
Séance du 20 avril 1948

	Ferm. Préc.	Haut	Bas	Ferm.
Allied Chemical	189¾	190½	189	189
Amer Can	83	82⅞	82½	82⅞
Am. & Foreign P.	2½	2⅜	2⅜	2⅜
Am. Locomotive	21⅝	22½	22	22½
Am Smelting	58⅛	58¾	58¾	58¾
Am Tel & T	153	153	152¾	153
Am Tobacco B	58⅞	58	58	58
Anaconda Copper	37⅞	38⅜	38	38
Atchison Ryl.	103	103¼	102⅝	102⅝
Baltimore & Ohio	12⅞	12⅝	12¼	12⅝
Bethlehem Steel	35⅛	35⅛	34⅞	34⅞
Canadian Pacific	13⅞	13¼	13¼	13¼
Chesapeake & Ohio	41	41	40¾	40¾
Chrysler	59½	60⅛	59	59⅛
Coca-Cola	160	161	161	161
Columbia Gas	12⅛	12⅛	12⅛	12⅛
Comm & Southern	2⅝	2¾	2¾	2¾
Cons. Edison N.Y.	22	22¼	22	22
Cont Corpn	39½	39½	39½	39¼
Corn Products	65¼	66¼	66¼	66¼
Curtis Wright	8½	8⅛	8⅛	8⅛
Delaware & Hud	43⅝	43¾	43¾	43¾
Douglas Aircraft	66¼	64¼	64¼	64¼
Du Pont de Nem	175⅝	174¼	174¼	174¼
Eastman Kodak	43	43⅛	43⅛	43⅛
Elec. Pow & Lt	19¼	19¼	18⅞	18⅞
General Electric	35⅞	35⅞	35¼	35¼
General Foods	39¼	39¼	39¼	39¼
General Motors	56¼	56⅜	56⅛	56¼
Gillette Safety	35⅝	35⅛	35⅝	35⅝
Goodyear Tire	42⅛	42¾	42¾	42¾
Graham Paige	4⅛	4½	4⅛	4½
Gt. Northern Pr	45½	45½	45⅛	45⅛
Inter Harvester	92½	92⅞	92⅞	92⅞
Inter Nichel	29	29⅞	29¼	29⅞
Inter. Paper	54⅞	55½	54⅞	54⅞
Int. Tel. & T	13⅛	13½	13	13
Johns Manville	37½	37⅞	37⅞	37⅞
Kennecott	56¼	56¼	55¾	56
Lockheed	22¼	22¼	21⅞	21⅞
Loew's Inc	19⅛	18⅞	18⅞	18⅞
Montgomery Ward	58⅛	58⅝	57⅞	57⅞
Nash Kelvinator	15⅞	16⅛	15⅞	15⅞
Nat. Distillers	21¾	21⅛	21⅛	21⅛
Nat Steel	92½	92½	92½	92½
N. Y. Central	15⅞	16	15¾	15¾
North Pacific	21	20¾	20¾	20¾
Ohio Oil	36	36⅛	35⅞	35¼
Packard Motors	4⅝	4⅝	4½	4½
Paramount Pict	23¾	23¾	23¾	23¾
Penn. R. R	20⅛	20⅜	20⅛	20⅛
Procter & Gamble	64⅞	65⅜	65⅜	65⅜
Public Serv NJ	23⅝	23¾	23¾	23¾
Radio Corp	10½	10¾	10¼	10¼
Republic Steel	28	28⅛	28⅛	28⅛
Schenley Dist	32½	33	32½	32½
Sears Roebuck	37	37¼	37¼	37¼
Socony Vacuum	17¾	17¾	17¾	17¾
South Pacific	55	54⅛	54⅛	54⅛
South Railw	41½	41½	41¼	41¼
Stan. G. & 4% p	22⅜	22	21½	21½
Stand Oil of Cal.	63⅞	63⅞	63⅞	63⅞
Stand Oil of N. J.	80¼	81	80¼	81
Texas Corp	60	61	61	61
Union Carbide	111½	111¼	111¼	111¼
Union Pacific	178	179	179	179
United Aircraft	29½	29	28⅝	28⅝
United Fruit	56¼	55¾	55¾	55¾
U. S. Rubber	45⅝	45¼	45¼	45¼
U. S. Steel	77½	77¾	76½	76½
Virginia Chemical	9¾	11¼	9¾	11
West. Electric	29¾	29½	29½	29½
Woolworth	46¼	46¾	46¾	46¾
West. Penn Elec	15½	15¾	15¾	15¾

Mines hors-liste

Cours fournis par BARRY & McMANAMY, membres de la Bourse de Montréal. 79-81 rue Saint-Pierre, Québec.
20 avril 1948

Amal. Kirk	4	6
Annamaque	1½	3
Beauverny	—	20
Beaurive	2	4
Barber L. N.	2	4
Blue Grass	1	3
Bravo	1½	2½
Bright Red L.	2½	3½
Burley P.	1	2
Carreiona	2	4
Columbière	2	3
Cons. Chib	22	26
Craibbe	5	7
Croydon	3	5
Derlak	3	5
Dominion Mal	1	2
Freshnore	—	9
Gwilliam - Lake	2½	3½
Habitant	2	5
Halden R. L.	8	15
Harperw Mal	1¼	2¾
Hayes Cad	—	2
Insco	16	19
Karat YK	—	9
Kencour	2	4
Kenda	8	11
Kenbay	7	9
Lake Expanse	6	8
Lavalle	2	3
Louvore	1	2
Major Oil	4	5
Marbenor	7	9
Mate Yellowknife	4	6
Murbell	—	¾
Normar	5	6
National Malartic	12	14
New Augerita	6	8
New Malartic	3½	4
Norbeau	40	50
Norford	1	2
Obalski-45	7	9
Obalski	4	7
Obaska Lake	9	11
Opem. Copper	11	13
Ortona	3½	4½
Pascalis	11	14
Pinnacle	1½	2½
Poona Gold	1	3
Presdor	1½	2
Quest Y. K.	1½	2½
Rambull	—	2
Rand Malartic	4	6
Rebair	—	23
Richgroup	5	7
Salmita	6½	8
Sepha	2	3
Scott Chib	3	5
Sun Bear	6½	8
Ahornhill	1	2
Wesley Gold	¾	1½
West Red Lake	2	3
West Shore Mal	½	1½

Curb de New-York

Séance du 20 avril 1948

	Haut	Bas	Ferm.
Alum Ltd	46½	45⅞	45¾
Alum of Am	62⅞	61¾	61¾
Am Gas	37⅞	36⅞	37⅞
Braz	16	16	16
C Marconi	1¾	1½	1¾
Cit Service	47⅞	46⅛	46⅞
Dosco B	15	14½	14½
El Bond & Sh	12¼	11⅞	11¾
airchild	12⅞	12⅝	12⅞
ord of Can	21⅞	21⅛	21⅜
Hollinger	8	8	8
Humble Oil	80	78½	78½
Imp Oil	14½	14	14⅛
Int Pet	11¼	11⅞	11⅞
L Shore	10	10	10

La compagnie United Auto Parts effectue une importante finance

Clément, Guimont Inc., courtiers en obligations, offrent aujourd'hui en souscription au public une nouvelle émission de $500,000 d'actions privilégiées de "United Auto Parts, Limited", compagnie incorporée en vertu des lois de la province de Québec. Il s'agit de titres rachetables, à fonds d'amortissement, à dividende cumulatif de 5% et d'une valeur nominale de $100. Cette nouvelle émission est offerte au prix de $100 l'action et le dividende couru pour rapporter 5%.

On lit dans le prospectus émis à l'occasion de cette émission que la compagnie, fondée à Montréal en 1926 par son président et directeur-général actuel, M. C.-E. Préfontaine, fut incorporée la même année. Spécialisée dès le début dans le domaine de la pièce de rechange du moteur automobile, domaine jusqu'à cette date réservé au fabricant d'automobiles lui-même, la compagnie adoptait dès 1932 une politique agressive d'expansion à travers toute la province.

Une fois répandue dans toute la province, la compagnie, devenue les plus grands spécialistes de la pièce mécanique, devait chercher à compléter le cycle de la réparation du moteur, qui comprend aussi bien la pièce électrique. En 1946, la compagnie faisait un autre pas en avant: elle fondait une nouvelle subsidiaire, United Continental Engines, Ltd (avec succursale à Toronto). Elle entrait ainsi dans un champ d'activité connexe à sa spécialité, la distribution dans l'Est du Canada du moteur "Continental". Cette nouvelle acquisition consacrait une tendance déjà accentuée de la maison de s'attacher au marché illimité qu'offre à une firme comme la sienne la mécanisation de la grande et la petite industrie.

En 1946 également, la compagnie réalisait la plus grande expansion de son histoire en s'emparant du marché de l'Ontario. Pour compléter son système, la compagnie prenait enfin deux initiatives. En 1947, celle d'abord de constituer un entrepôt central à Montréal qui joue le rôle à la fois de distributeur national pour certains articles et d'entrepôt de service pour la division de Québec; et celle ensuite d'obtenir d'une filiale, Master Motor Manufacturing, Ltd, un contrat d'exclusivité pour la distribution et la vente des moteurs manufacturés.

Telle apparaît, au moment de cette émission, l'organisation de United Auto Parts, Ltd et ses 54 subsidiaires, considérée aujourd'hui les plus importants distributeurs au Canada de pièces d'automobiles. Son pourraient s eprocurer ailleurs. C'est par ailleurs, des approvisionnements de presque tous les produits à marché national, ce qui constitue une garantie de stabilité et de progrès. Ses ateliers mécaniques de précision, attachés à chacune des succursales, mettant à la disposition de ses clients une machinerie coûteuse et des employés qualifiés que la grande majorité d'entre eux ne pourraient se procurer ailleurs. C'est la haute efficacité de ces ateliers qui a créé la renommée de cette maison et qui garantit son avenir, autant dans le marché de l'automobile que dans le marché industriel.

La présente offre d'actions privilégiées fait partie d'une émission au montant total autorisé de $775,000 dont $275,000 ont été souscrits et payés par M. C.-E. Préfontaine, président de la compagnie. Le produit de la vente de cette émission, au montant de $500,000 servira à augmenter le capital d'exploitation de la compagnie et lui permettra d'étendre ses opérations.

Suivant ce qui ressort du prospectus, les profits nets après l'intérêt sur la date obligatoire, la dépréciation, l'impôt sur le revenu et l'impôt sur l'excédent des bénéfices, mais en tenant compte de la partie remboursable de l'impôt pour les cinq dernières années, se sont élevés en moyenne à $247,651.16 par année, soit 6.4 fois le montant du dividende maximum de $38,750, requis la première année sur la totalité de ses actions privilégiées. Il faut noter cependant que ce montant de dividende de $38,750 pour la première année décoitra d'année en année par les rachats annuels du fonds d'amortissement. D'autre part, les ventes nettes qui s'élevaient à $3,391,710 en 1943 n'ont cessé d'augmenter au point que l'an dernier, elles atteignaient $8,848,304.

L'émission est offerte aujourd'hui même par la maison Clément, Guimont Inc. qui compte délivrer les certificats définitifs incessamment.

Stocks de beurre moindres à Québec

Ottawa, 21 (PC) Le 1er indice de la fin de la pénurie actuelle du beurre à travers le pays est apparu hier dans les chiffres publiés par l'Office national de la statistique.

Les stocks de beurre de beurrerie dans les neuf principales villes canadiennes à la fermeture des affaires le 16 avril se montaient à 2,334,693 livres, ce qui représente une diminution relativement légère sur le total de 2,882,937 livres une semaine auparavant. L'on sait que le dernier rapport publié par l'Office il y a une semaine avait indiqué une baisse de plus du tiers à cause de la forte demande et de l'épuisement des réserves. Au 1er avril cette année, les stocks s'élevaient à 4,365,124 livres.

Les dernières statistiques démontrent que les nouveaux stocks semblent contribuer à combler les besoins et que la fin de la pénurie approche. On trouvera ci-dessous un aperçu des stocks de beurre de beurrerie dans les neuf principales villes canadiennes au 16 avril, avec les chiffres des réserves au 1er avril. Ce tableau démontre que dans la ville de Québec, les stocks de beurre de beurrerie s'élevaient à 37,874 au milieu du mois à comparer avec 56,142 livres au 1er avril.

Cités	16 avril	1er avril
Québec	37,874	56,142
Montréal	520,440	660,812
Toronto	396,566	496,653
Winnipeg	391,306	411,413
Régina	62,333	75,305
Saskatoon	70,200	78,582
Edmonton	165,333	195,916
Calgary	165,4444	195,916
Vancouver	578,075	771,451

Cours des huiles

Cours fournis par Gulf Securities Corp. Ltd
Séance du 19 avril 1948

	Off.	Dem.
Admiral	7	8
Alberta Pacific	16	..
Anaconda	12¾	13½
Anglo Canadian	1.95	2.00
British Dominion	26½	23
Calmost	52	60
Calmont Leduc	21	23
Calgary & Edm'n	560	..
Coastal Oils	..	20
Command	16	16½
Commoil	35	37
Commonwealth	48	52
Dalhousie	45	..
Davies	15	18
East Leduc	36	37
Eastcrest	7½	9
Foothills	..	3.55
Globe Oil	..	73
Grease Creek	2½	2¾
Highwood Sarcee	10	11
Home Oil	..	7.60
Leduc Cons.	15	17½
Lethbridge	1¼	1½
Leduc West	78	82
McDougall Segur	9½	10
McLeod Oil	4¾	5
Mercury Oil	11¼	14
Mill City	11¼	..
Model Oil	24	29
National	21	25
New Ranchmen's	8½	8¾
Okalta	1.60	1.65
Pacalta	26½	29
Phillips	3⅞	4
Princess	10½	10¾
Richfield	3⅝	4½
Roxana	..	35
Royal Can	9½	10
Royalite	$16.50	..
South Brazeau	14	16
Southwest	17½	..
Sunset	8½	..
Supnset	8½	7
Turner Valley	26½	35
United	10	12
Vulcan	24	..
Wellington	4	7

Des millions de gens lisent les annonces classées tous les jours.

Bourse de Toronto

(Cours fournis par la P. Canadienne)
Séance du 20 avril 1948

Ventes	Titres	Haut	Bas	Ferm.
991	Abitibi	15¾	14⅞	15¾
564	Do P	20	19⅞	20
175	Acadia	17⅛	17	17
19500	Ap Con	.24	.19	.24
5500	Alger	.04	.03½	.03½
470	Algoma	53½	53	53⅝
285	Aluminium	54½	54	54
2000	Am Knife	.10	.09	.10
44610	Anglo Cdn	2.24	2.09	2.20
475	Argus	7	6⅞	7
100	Ashdown A	13	13	13
3000	Ashley	.08	.07½	.07½
600	Atlas Steel	11¾	11⅝	11⅝
1050	Aunor	3.35	3.25	3.25
120	Bk of Mont	25¾	25¾	25¾
40	Bank of N S	35¼	35¼	35¼
11800	Base Metals	.15½	.15	.15
4400	Beaulieu	.10½	.10½	.10½
179	Bell	166	165	165½
125	Bertram B	5½	5	5
170	Beycourt	.39	.36	.36
3500	Bidgood	.19	.18	.18¾
2500	Bobjo	.14	.12½	.12½
765	Bralorne	7.75	7.60	7.60
60	Brazilian	19	18¾	18⅞
2000	Brewis	.04¾	.04¾	.04¾
310	Ba Oil	23½	23½	23½
30	Bc Electric P	91¼	91	91¼
1810	Bc Forest	3⅝	3½	3⅝
13600	Brit Dominion	.26½	.25½	.26
2600	Buffadison	.75	.72	.75
100	Buff Ank	1.80	1.80	1.80
7000	Buff Rl	.11	.10	.10
145	Bldg Pro	31¼	31	31
16810	Cal & Edm	6.20	6.08	6.15
6700	Callinan	.14	.13	.14
18973	Calmont	.62	.53½	.60
1200	Campbell	2.37	2.35	2.35
130	Can Cement	18	18	18
65	Can Malting	44½	44	44½
70	C Packers B	16¼	16	16¼
20	C Perm Mtge	190	190	190
50	Can SS P	38¼	38	38¼
95	Bk of Com	22⅞	22⅞	22⅞
855	Cdn Breweries	21	20¾	20⅞
210	Canners	20	19¾	19¾
170	Cdn Car	12½	12¼	12½
255	Do A	16	15⅞	16
40	Cdn Cel	71½	71	71
250	C Alcohol A	13⅛	12⅞	13⅛
100	Do B	13¼	13¼	13¼
260	Cdn Oil	12	12	12
20	Do 5 pc P	100½	100½	100½
2675	C P R	15⅞	15⅝	15¾
100	Cariboo	1.38	1.38	1.38
1250	Cent Pat	1.20	1.19	1.20
2100	Chem Research	.59	.55	.59
2000	Cheskirk	.06½	.06½	.06½
300	Chesterville	2.29	2.26	2.27
200	Cochenour	1.90	1.90	1.90
110	Con Bakeries	13⅛	13	13
2000	Con Beattie	.68	.65	.67
27250	Con Homestead	.24	.21½	.22
890	Con Smelters	108¼	107¼	107½
1700	Conwest	.95	.91	.91
2500	Croinor	.55	.55	.55
12000	Crowshore	.15¼	.15¼	.15½
3500	Denison	.08½	.07½	.07½
7800	Detta	.14	.12	.14
5600	Dickenson	.63	.62	.62
30200	Discovery	.49	.47	.48
3675	Dist Seag	20¼	19⅞	20⅛
6000	Dit Int	.45	.41	.45
375	Dome	20⅜	20⅜	20⅜
100	Dom Bank	25	25	25
55	Dom Coal P	19	18½	19
125	Dom Foundry	26¼	26¼	26¼
100	Dom Magnesium	7	7	7
185	Dom Textile	12	12	12
725	Dom Steel B	17⅞	17½	17½
135	Dom Stores	24¾	24½	24¾
7200	Donalda	.74	.70	.74
6000	East Crest	.08¼	.08	.08¼
3500	East Leduc	.37	.36	.37
800	E Malartic	1.60	1.57	1.57
3350	E Sullivan	2.42	2.35	2.35
100	East Steel	9⅝	9½	9⅝
2000	Elder	.53	.53	.53
55900	Eldona	.88	.83	.88
8700	Eureka	1.70	1.61	1.63
50	Famous Play	16½	16¼	16½
20	Fanny Farmer	45½	45¼	45½
519	Fed Grain	5½	5⅛	5¼
10	Do P	99¾	99¾	99¾
100	Fleet	2½	2½	2½
845	Ford A	25⅝	25⅛	25¼
900	Frobisher	1.86	1.85	1.85
10	Gatineau Pow P	102	102	102
1050	Gen Bakeries	3¾	3¼	3½
1120	Giant	4.25	4.10	4.10
14000	Globe	.74	.73	.74
5000	Gods Lake	.80	.78	.78
3100	Golden Manitou	2.59	2.54	2.55
3000	Goldvue	.20	.17	.17
525	Gl Paper	18½	18⅛	18¼
400	Gulf Lead	1.58	1.58	1.58
125	Gypsum	14¾	14¾	14¾
100	Hahn P	18⅞	18⅞	18⅞
100	Ham Bridge	7⅞	7⅞	7⅞
3000	Hard Rock	.15½	.15½	.15½
2500	Harker	.07	.07	.07
1300	Hasaga	.75	.74	.75
3000	Heva Gm	.11	.11	.11
205	Hollinger	9.20	9.20	9.20
20130	Home Oil	8.15	7.80	8.03
447	Hud Bay	50	50	50
25	Huron & Erie	113	113	113
30	Imp Bank	25	25	25
3375	Imp Oil	16½	16¼	16⅝
110	Imp Tob	13⅞	13⅞	13⅞
130	Do 4 pc P	25	25	25
180	Inglis	9	9	9
755	Int Nickel	34⅝	34¼	34⅝
4466	Int Pete	13⅝	13⅝	13½
43100	Int Uranium	.72	.68½	.69
300	Island Mt	1.00	1.00	1.00
2000	Jacknife	.04	.04	.04
3500	Jason	.16	.15½	.16
2000	Joburke	.32	.32	.32
10500	Kelwren	.13	.12	.12
845	Kerr Addison	13⅝	13½	13½
14500	Kirk Gold	.10½	.08½	.10
4196	Kirk Lake	1.50	1.45	1.47
150	Labrador	4.95	4.95	4.95
110	Lake Shore	11¾	11¾	11¾
1605	Laura Secord	13⅞	13⅝	13⅝
4100	Leduc	.84	.82	.82
200	Leitch	1.15	1.14	1.15
4900	Little Ll	1.00	.95	1.00
12800	Louvicourt	.61	.56	.57
325	Macassa	2.50	2.35	2.45
2700	Macdonald	.90	.87	.88
11300	MacLeod	1.05	1.00	1.00
200	Mcmillan A	9¾	9⅝	9⅝
230	Do B	6¾	6⅝	6⅝
900	Madsen	2.55	2.53	2.55
2400	Mal Gf	1.64	1.62	1.63
1398	Ml Milling	13¼	12¾	13¼
1275	Massey	18¾	18⅝	18⅝
3385	McColl	14	13⅞	13¾
1000	Mckenzie	.53	.53	.53
1500	McMarmac	.14½	.14	.14
2500	Mid Cont	.08½	.08¼	.08½
1370	Mining Corp	7.50	7.25	7.50
170	Mtl Loco	16⅜	16	16¼
250	Moore	76	74½	75
75	Do A	25¾	25½	25¾
175	Nat Groc	14	13⅞	14
3000	Nat Pete	.25	.23	.25
295	Nat Steel Car	22¾	22⅝	22⅝
800	Negus	2.10	2.05	2.05
3400	New Calumet	1.14	1.10	1.12
5500	New Marlon	.33	.33	.33
62000	New Norzone	.33	.18½	.21
10844	New Pacalta	.22	.21	.21½
7000	Nicholson	.11	.06	.10½
470	Noranda	49½	.49	49
3000	Norbenite	.15	.15	.15
40	W Neilson P	100⅛	100⅛	100⅜
11067	Normetal	2.14	2.08	2.08
3000	Norpick	.05½	.05	.05½
3000	North Inca	.17	.17	.17
250	North Star	4¼	4	4¼
2600	O'Brien	1.68	1.65	1.65
8500	Orama	.80½	.78	.78½
17400	Okalta	1.70	1.65	1.68
6000	Omnitrans	.08	.07½	.08
185	Orange Crush	8	8	8
5000	Osisko	.65	.64	.65
22200	Osulake	.35	.23	.26
5117	Pac Pete	1.07	1.04	1.05
70	Page Hersey	33⅛	33⅜	33⅞
1850	Pamour	1.14	1.08	1.08
2500	Paymaster	.41	.40	.40
5000	Pen Rey	.14	.13½	.13¾
6500	Piccadilly	.09	.08½	.08¾
1030	Pickle Crow	1.97	1.97	1.97
5000	Porc Reef	.43	.42	.42
495	Powell River	40¼	40	40¼
2000	Powel Gold	.65	.60	.60
300	Press Metals	14¾	14½	14½
100	Preston	1.60	1.60	1.60
3000	Quebec Labrador	.61	.58	.61
1600	Que Manitou	.77	.76	.77
1735	Quemont	14⅛	13¾	14
700	Rochette	.09½	.09½	.09½
8800	Roxana	.38	.30	.37
6000	Rupununi	.15	.14	.15
70	Russell	15⅞	15⅝	15⅞
200	San Antonio	3.90	3.90	3.90
170	Shawinigan	21⅝	21½	21¾
235	Do P	46	45¾	45¾
400	Sheep Creek	1.03	1.03	1.03
8200	Sherritt	2.34	2.25	2.25
700	Sicks Brew	14½	14	14
1125	Do Vt	14½	14	14½
9200	Silanco	.46	.40	.42
5	Simpsons A	26¾	26¾	26¾
175	Do B	21½	21	21½
75	Do P	98	98	98
1600	Siscoe	.38½	.37	.38½
5000	Sladen	.35	.33	.35
6000	Springer	1.30	1.29	1.30
450	Stand Chem	7	6⅞	7
1325	Stand Pav	8¼	7¾	8
100	Do P	20¾	20¾	20¾
55	Steel of Can	79	78½	79
93	Do P	80	81	81
700	Steep Rock	2.10	2.05	2.05
30	Ster Trust	110	110	110
800	Sullivan	1.30	1.26	1.27
3825	Sylvanite	1.50	1.50	1.50
55	Tamblyn	25½	25	25½
680	Teck Hughes	2.70	2.65	2.65
200	Tor Elev	11½	11⅝	11⅝
200	Union Gas	9	9	9
100	United Corp B	19¼	19¼	19¼
1500	Unit Keno Hill	1.84	1.80	1.80
2000	United Oil	.11	.11	.11
725	United Steel	7¾	7½	7⅝
1600	Upper Canada	1.80	1.75	1.76
200	Ventures	5.50	5.50	5.50
5050	Waite	6.25	6.15	6.20
1070	Walker	28½	28	28½
100	Waterous	11½	11½	11½
2000	Wekusko	.15	.14	.14
70	West Groc A	35	34½	35
835	Wpg El	25	24¾	24¾
472	Wright Har	2.48	2.45	2.45
	CURB			
105	Bc Pulp	109	107	109
100	Brown Co	4⅝	4⅝	4⅝
5	Do P	97½	97½	97½
100	C & D Sug	17⅞	17⅞	17⅞
1250	Cdn Marconi	2.00	1.75	2.00
900	Cw Lumber	3⅞	3⅞	3⅞
1231	Coast Copper	.19	.18¾	.19
280	Con Paper	18	18¾	19
2100	Dalhousie	.52	.50	.52
80	Dom Bridge	31	30	31
8075	Foothills	3.20	2.90	3.20
235	Int Paper	59½	58¾	59
300	M & O Paper	24½	24½	24½
3800	Pend Oreille	4.13	4.05	4.05
2060	Temiskaming	.06½	.06½	.06½

Volume des ventes: 965,000 actions.

Le revenu net du C.N.R. diminue

Montréal, 21. (Spéciale Le bilan du Canadien National pour le mois de mars révèle que ses revenus d'exploitation ont enregistré une augmentation de $2,301,000; ils se sont traduits, en effet, par $38,651,000, chiffre à rapprocher de $36,350,000 en mars l'an dernier.

Le rapport observe que l'augmentation dans les revenus d'exploitation a été entièrement absorbée par la hausse dans les dépenses d'exploitation, dont le total s'est élevé à $35,813,000 comparativement à $32,273,000 en mars l'an dernier, soit donc une augmentation de $3,540,000. Comme résultat, les recettes nettes ont baissé, s'établissant à $2,838,000 en regard de $4,077,000 l'an dernier, ce qui représente une diminution de $1,239,000.

Les résultats des opérations du réseau national pour les trois premiers mois de 1948 font voir une augmentation dans les revenus d'exploitation qui sont passés de $100,276,000 l'an dernier à $106,670,000 cette année, soit un gain de $6,394,000. Tout comme en mars cette année l'augmentation des frais d'exploitation a plus que contrebalancé la hausse dans les revenus d'exploitation; ces frais se sont élevés de $94,798,000 au chiffre de $105,125,000, ce qui représente une augmentation de $10,327,000. Conséquemment, les recettes nettes ont diminué à $1,545,000 du total de $5,478,000 pour les trois premiers mois de 1947, soit donc une baisse de $3,933,000.

Le rapport précise que les chiffres précédents portent sur les revenus et les dépenses d'opération seulement et ne comprennent pas les taxes, le loyer de l'outillage et les charges fixes.

LE BLE EN MAGASIN

Ottawa, 21. (PC) Les stocks de blé canadien dans toutes les positions de l'Amérique du Nord s'élevaient au 31 mars cette année à 209,600,000 boisseaux, soit une diminution de 36,400,000 boisseaux sur le total à la date correspondante l'an dernier, annonce l'Office national de la statistique.

M. P.-E. BOURBONNIERE

La Canadian Acceptance Corporation Limited annonce la nomination de monsieur P.-E. Bourbonnière au poste de gérant de la succursale de la ville de Québec, immeuble du Boulevard, 400 boulevard Charest, Québec. Avant d'entrer au service de la Canadian Acceptance Corporation, monsieur Bourbonnière a acquis des années d'expérience dans les affaires bancaires et il a servi dans le C.A.R.C. —

Bourse de Montréal

Cours fournis par L.-G. BEAUBIEN & CIE, LIMITEE 70, rue St-Pierre, Québec. Tél.: 2-1521 Correspondants de L.-G. Beaubien & Cie membres de la Bourse et du Curb de Montréal.
Séance du 20 avril 1948

Ventes	Titres	Ouv.	Haut	Bas	Ferm.
4775	Abitibi Paper	15	15⅞	15	15⅞
945	Do $1.50 pr	20	20	20	20
125	Acad Sug A p	17	17¼	17	17¼
65	Do 5 priv	100⅜	100⅜	100¼	100¼
615	Algoma Steel	53½	53½	53¼	53¼
250	Aluminium	54	54½	54	54½
175	Do nouv	25	25	25	25
3365	Argus Corp	7	7	7	7
500	Argus warr	.45	.45	.45	.45
255	Asbestos	26⅜	26½	26¼	26¼
100	Ashdown A	12½	12½	12½	12½
235	Bathurst A	20¼	20¼	20	20
20	Bell Teleph	165½	165½	165½	165½
845	Braz Traction	19	19	18⅞	19
970	B A Oil Co	23½	23½	23½	23½
400	Do 3¾ priv	25¼	25¼	25¼	25¼
500	B C Forest	3⅝	3⅝	3⅝	3⅝
100	B C Power B	2⅜	2⅜	2⅜	2⅜
25	Bruck Silk	22	22	22	22
110	Build Prod	31½	31½	31½	31½
1186	Cda Cement	18	18	18	18
25	C North Pow	9¼	9¼	9¼	9¼
50	C Steam 5 pr	38½	38½	38½	38½
607	Cdn Brews	21	21	20⅞	20⅞
25	Cdn Bronze	39	39	39	39
235	C Car & Fdry	12	13	12	13
355	Do A	16¼	16¼	16	16
290	Cdn Celanese	71⅞	71¾	71⅝	71¾
100	C Cottons 6 p	26½	26½	26½	26½
25	C Foreign Inv	33	33	33	33
450	C Ind Alc A	13	13½	13	13½
355	Do B	13	13½	13	13½
100	Cdn Locom	24¾	25	24¾	25
1785	Can Pac Ry	15⅝	15¾	15½	15¾
100	Cockshutt	12	12	11⅞	11⅞
1820	Cons Smelt	107	108⅛	107	107
25	Cons Glass	36	36	36	36
5955	Dist Seagr	19¾	20⅜	19¾	19¾
175	Dom Bridge	30½	31	30½	31
1235	D Coal 6 pr	19	20	19	19½
75	Dom Glass	36⅛	36⅛	36	36
35	Do 7 priv	33½	33½	33½	33½
470	Dom Steel B	17⅞	17⅞	17½	17⅝
350	Dom Tar	35	25	25	35
1952	Dom Textile	12	12	12	12
175	Electrolux	16	16	16	16
220	Enamel & Hg	14	14	14	14
50	Fam Players	16½	16½	16½	16½
30	Gatin Po 5 p	102	102	102	102
700	Gen Bakeries	3	3¾	3	3⅝
25	G Steel Wares	15½	15½	15½	15½
275	Ham Bridge	7½	7½	7½	7½
250	H Smith Pap	29¼	29½	29¼	29½
720	Hudson Bay	50	50	49⅞	49⅞
2425	Imperial Oil	16½	16½	16¼	16¼
101	Imp Tobacco	14	14	14	14
215	Do 4 priv	25	25	25	25
310	Ind Accept A	36½	37	36½	37
50	Inter Bronze	11	11	11	11
1285	Inter Nickel	34¼	34½	34¼	34¼
1760	Inter Paper	59¼	59½	58⅝	58⅝
1100	Inter Petrol	13⅝	13⅝	13⅜	13½
100	Inter Utilities	12	12	12	12
30	Lang & Sons	19	19	19	19
100	MacMillan A	9¾	9¾	9¾	9¾
435	Massey Harris	18¾	18¾	18¾	18¾
7785	McColl Fr Oil	13⅝	14	13⅝	13¾
100	Mitchell Rob	20	30	20	20
125	Molson Brew	35	35	35	35
325	Mtl Locom W	16	16	16	16
75	Mtl Telegraph	47½	47½	47½	47½
50	Mtl Tramways	31¾	31¾	31¾	31¾
484	Nat Brews	40¾	41½	40¾	41
50	Nat Drug pr	10⅞	10⅞	10⅞	10⅞
610	Nat Steel Car	22½	22½	22½	22½
125	Niag Wire W	34	24	24	24
380	Noranda Min	49¼	49½	49	49
30	Ogilvie Flour	26	26	26	26
50	Ottawa Power	17½	17½	17½	17½
400	Powell River	40¼	40¼	40	40¼
200	Power Corp	13	13	13	13
1990	Price Bros	59	59½	58½	59
125	Quebec Power	16¼	16½	16¼	16½
25	Reg K $1.60 p	24⅞	24⅞	24⅞	24⅞
235	St Law Corp	11½	12	11½	12
235	Do A 4 priv	43	43½	43	43½
81	S L Pap 6 p	121	121	121	121
610	Shaw Power	21½	21⅝	21½	21½
230	Do 4 priv	45¾	45⅞	45½	45¾
475	Sicks' Brews	14½	14½	14¼	14¼
100	Simon H & S	21	21	21	21
50	Southam Co	19¾	19¾	19¾	19¾
400	S Cda Power	17¼	17¼	17	17
700	Stand Chem	7	7	7	7
50	Steel of Cda	79	79	79	79
730	United Steel	7¾	7¾	7½	7¾
50	Wabasso Cot	76	76	76	76
390	Walker Good	28⅞	28½	28¼	28½
75	Winn Electric	25	25	35	25
50	Zeller's Ltd	34½	34½	34½	34½
70	Do 6 priv	27¾	27¾	27¾	27¾
325	Montréal	25½	25¾	25½	25¾
225	Nouv Ecosse	35¼	35¼	35	35
35	Can Nationale	20½	20½	20½	20½
55	Commerce	22¼	22¼	22¼	22¼
130	Royale	24⅞	24⅞	24¾	24¾

Curb de Montréal

Cours fournis par L.-G. BEAUBIEN & CIE, LIMITEE 70, rue St-Pierre, Québec. Tél.: 2-1521 Correspondants de L.-G. Beaubien & Cie membres de la Bourse et du Curb de Montréal.
Séance du 20 avril 1948

Ventes	Titres	Ouv.	Haut	Bas	Ferm.
375	Atlas Steels	11¾	11¾	11½	11½
94	Bathurst B	4¾	4¾	4¾	4¾
100	B C Pul & Pa	106	108½	106	108½
2300	Brown Co	4⅝	4¾	4⅝	4⅝
35	Do $6 priv	97½	97½	97½	97½
50	Butter Hosiery	13	13	13	13
50	C & Dom Sug	18	18	18	18
25	C Int Inv Tr	3¾	3¾	3¾	3¾
375	Cdn Light	20	21	20	21
300	Cdn Marconi	1.75	2.00	1.75	2.00
25	Cdn Vickers	20¾	20¾	20¾	20¾
3555	Cdn W Lumb	3⅞	4	3⅞	4
75	Chateau Gai	9½	9½	9½	9½
85	Cons Bakeries	13⅞	13⅞	13⅞	13⅞
25	Cons Lithogr	24	24	24	24
3676	Cons Paper	18⅞	19⅛	18⅞	19⅛
220	Cons Textile	11¼	11¼	11¼	11¼
800	Cub Aircraft	.65	.65	.65	.65
50	D Eng Works	40	40	40	40
1035	Donn Paper	21¾	22	21¾	22
25	Fan Farmer	45	45	45	45
25	Fed Grain A	5½	5½	5½	5½
1825	Fleet M & Air	2¼	2½	2¼	2½
475	Ford Motor A	25¼	25½	25¼	25½
996	Fraser Co	55	55¼	53¾	53¾
150	Gt Lakes Pap	18⅛	18¼	18⅛	18¼
100	Hydro-Elec	3	3	3	3
25	Int Paints A	11	11	11	11
100	Lowney Co	13⅞	13⅞	13⅞	13⅞
330	MacL Po&Pa	40½	41¼	40½	41¼
35	Maple Leaf	13	13	13	13
320	M & Ont Pap	24⅝	24⅝	24½	24½
325	Moore Corp	75⅞	75⅞	75½	75½
20	N S L&P 6 p	110½	110½	110½	110½
205	Orange Crush	7¾	8	7¾	8
80	Q Tel & Po A	10⅝	10⅝	10⅝	10⅝
210	Royalite	18	18	18	18
200	Sangamo	10¾	10¾	10¾	10¾
5109	Southmount	.38	.40	.38	.39
100	Un Distillers	18	18	18	18
100	Windsor Hotel	10	10	10	10
	MINES (en cents)				
6500	Base Metals	15	15	15	15
1100	Beaulieu Yel	11	11	11	11
500	Bevcourt	38	38	38	38
15000	Bob's Lake	23	23	22	22
500	Candego	39	39	39	39
500	Donalda Min	72	72	72	72
1000	Dulama Gold	20½	20½	20½	20½
200	East Malartic	160	160	160	160
2800	East Sullivan	240	240	235	235
4000	Eldona Gold	86	88	86	86
1000	El Sol Gold	15	15	15	15
4000	Formaque	10	10	10	10
38500	Found Lake	3⅛	3¼	3	3⅛
3000	Goldvue Min	17	17½	17	17½
215	Hollinger	925	925	925	925
1000	Jack Lake	3¼	3¼	3¼	3¼
2000	Lingside Gold	5½	5½	5½	5½
12200	Louvicourt	61	61	56	58
3800	Macdonald	89	90	89	90
500	Mining Corp	750	750	750	750
2500	Nechi Cons	95	95	95	95
2000	New Marlon	23	23	23	23
2920	Normetal Min	208	210	208	210
1000	Que Labrador	60	60	60	60
6100	Que Mangan	30	31	29	29
400	Quemont Min	$14⅛	14⅛	14	14
600	Sherritt Gor	230	230	230	230
500	Siscoe Gold	37	37	37	37
3500	Soma Duver	11	11	11	11
300	Sullivan	127	128	127	128
14000	Thurbois	7¼	7¼	7	7
8300	Anglo-Cn Oil	210	225	210	221
600	Calg & Edm	600	615	600	615
19000	Cons Homest	22	24	22	22¾
300	Foothills Oils	300	300	298	298
1000	Gaspe Oil	160	166	160	166
1000	Grease Creek	3	3	3	3
3950	Home Oil Co	800	810	800	805
2400	Okalta Oils	168	169	168	168
4000	Omnitrans	7½	7½	7½	7½
2000	Pacalta nouv	22	22	22	22

Volume: 248,400 actions, dont 83,800 industrielles et 164,600 minières

Bilan annuel de Sullivan cons.

Montréal, 21. Le rapport annuel de Sullivan Consolidated Mines pour l'exercice 1947 publié sous la signature du président, M. J.-Roméo Gauvreau, mentionne que les profits d'exploitation ont diminué à cause de la crise aiguë de la main-d'oeuvre, qui s'est surtout fait sentir au cours du dernier semestre de l'année, de la hausse du prix des matériaux et de la diminution de 10% dans le prix de l'or. Par contre, les réserves de minerai se sont maintenues; le nombre de tonnes usinées a diminué légèrement, mais la teneur a quelque peu augmenté.

La production métallique s'est élevée à $876,630 au lieu de $987,288 l'année précédente; après déduction de tous les frais, les profits nets se sont établis à $46,595 en regard de $171,623. Après régularisations, le compte de surplus est passé de $788,373 à $848,904.

Valeurs étrangères

Cours fournis par A. M. KIDDER & Co.
Séance du 20 avril 1948

	Off.	Dem.
Australie 5 55	98⅝	99¼
Belgique 6 55	107	107¾
Bolivie 7 58	5½	6
Brésil 6½ 67	71	...
Do 7 52	69½	...
Do 5 51	60½	...
Do 3¾ (ser 1-5)	55	87
Do 3¾ (11-30)	83½	57
Chili 6 61	22½	23
Colombie 3 7	40¼	41⅝
Danemark 4½ 62	65½	67
France 7 49	100	...
Min Ger 6½ 59	30⅝	39½
Milan 6½ 52	37	...
Norvège 4½ 56	78⅛	78
Pérou 6 60	13½	15
Rio de Jan 6½ 53	30	35
S Paulo 7 40	87	...
Serbie 7 62	4	6

AVIS

La Municipalité Scolaire de St-Romuald d'Etchemin recevra, d'hui au 28 avril 1948, les soumissions pour la vente des résidus du collège incendié le 27 février dernier. Nous estimons, sans le garantir toutefois, que ces résidus comprennent environ 200,000 briques, dont 50,000 briques d'Ecosse, les bases des fenêtres et les fondations extérieures en pierre de taille, les calorifères, tuyautage, fournaise, poêle de cuisine électrique, etc., etc., tel que l'acquéreur pourra le constater lui-même sur les lieux, à sa charge toutefois d'en faire la démolition à ses frais et risques, et de libérer la propriété de la municipalité scolaire de tous les débris, le ou avant le 29 mai 1948.

Les soumissions devront être adressées, sous enveloppe cachetée et marquée "SOUMISSION POUR DEMOLITION ET ACHAT DES RESIDUS DU COLLEGE DE ST-ROMUALD" au secrétaire-trésorier, avec un chèque accepté représentant 10% du montant de la soumission, la balance devenant payable lors de la passation du contrat, le soir même de l'adjudication.

Les soumissions seront ouvertes le 28 Avril 1948, à 8 heures de l'après-midi, en la salle paroissiale de St-Romuald d'Etchemin, au cours d'une assemblée spéciale de la Commission Scolaire.

La Municipalité Scolaire de St-Romuald d'Etchemin ne s'engage pas à accepter la plus haute ou la plus basse, ou encore aucune des soumissions.

MAURICE ROBITAILLE,
sec.-trés.
8, Avenue Toussaint,
St-Romuald d'Etchemin, P.Q.

Exact!

Un service rapide, précis et pratique qui facilite les communications entre les établissements industriels ou commerciaux distants les uns des autres et permet d'épargner des heures précieuses. Pour plus de renseignements, consultez votre bureau de télégraphe local.

CANADIEN NATIONAL — SERVICE DE Télétype PAR FIL PRIVE — PACIFIQUE CANADIEN

NOUVELLE EMISSION

$500,000

UNITED AUTO PARTS, LIMITED

(Incorporée en vertu de la Loi des Compagnies de la Province de Québec)

ACTIONS PRIVILEGIEES, RACHETABLES, A FONDS D'AMORTISSEMENT ET A DIVIDENDE CUMULATIF DE

5%

(Valeur nominale: $100. l'action)

Ces actions privilégiées ont priorité quant au capital et aux dividendes qui s'accumuleront à compter du 1er mars 1948. Elles sont rachetables en totalité, au gré de la Compagnie sur préavis de trente (30) jours, à 105% de leur valeur nominale plus les dividendes courus. Elles sont également rachetables en partie à compter du 1er janvier 1951, sur décision du Conseil d'Administration, soit par voie de tirage au sort au prix de 105% de leur valeur nominale, ou soit par avis adressé à tous les actionnaires inscrits, les invitant à offrir à la Compagnie toutes ou partie de leurs actions, à un prix qui aura été fixé par le Conseil d'Administration, mais qui ne devra pas être inférieur à 100% ni supérieur à 105% de leur valeur nominale plus tous dividendes courus.

FONDS D'AMORTISSEMENT

La Compagnie s'est engagée à verser, chaque année, à compter du 1er janvier 1949, une somme équivalente à au moins 5% du montant total des actions privilégiées émises, dans un fonds d'amortissement entre les mains d'un Fiduciaire. Pour l'exercice en cours, se terminant le 31 décembre 1948, cet amortissement devra être équivalent à au moins 3% du montant total des actions privilégiées émises à la date du 31 décembre 1948. Ces versements au fonds d'amortissement seront effectués dans les trente jours suivant la fin de chaque exercice financier et serviront au rachat d'actions privilégiées.

AGENT DE TRANSFERT ET REGISTRAIRE: SOCIETE D'ADMINISTRATION ET DE FIDUCIE

Nous offrons ces actions privilégiées sous les réserves d'usage d'émission et de livraison entre nos mains, et sujet à l'approbation des formalités requises par nos Conseillers Juridiques, MM. Bouffard et Larochelle, et par le Conseiller Juridique de la Compagnie, Me Lucien Roux, C. R.

Nous nous réservons le droit d'accepter ou de rejeter toute souscription en tout ou en partie.

PRIX: $100. l'action
(et le dividende couru)
Délivrance des certificats définitifs le ou vers le 19 avril 1948.

Sur demande, nous adresserons un prospectus de cette émission.

CLÉMENT, GUIMONT INC.

56, rue Saint-Pierre
Quebec

Tél.: 3-3958

L'entraînement de la Réserve

Ottawa, 21. (Spéciale) Le quartier général de l'Armée annonce d'Ottawa la durée des périodes d'entraînement autorisées pour les unités de l'Armée canadienne de réserve, pour l'année financière 1948-49.

Chaque unité de réserve devra participer à un maximum de 30 jours d'entraînement des officiers: sous-officiers, artisans et spécialistes. Dix jours de la période autorisée seront consacrés aux camps annuels ou aux exercices de fin de semaine.

Les membres du personnel de l'Armée de réserve pourront en outre suivre les cours des diverses écoles d'instruction de l'Armée active. Ils assisteront ou prendront part aux démonstration d'entraînement, suivront les cours ou agiront comme instructeurs aux cours donnés au quartier général local.

Les membres du C. E. O. C. pourront participer à une période d'entraînement de dix jours, à leurs universités, et ils jouiront d'une période d'instruction additionnelle de dix jours avec l'approbation des commandants des cinq régions militaires du pays. Ces deux périodes s'ajoutent aux seize semaines que les cadets du C. E. O. C. doivent passer chaque été dans les écoles d'instruction de l'Armée active.

Les officiers des services de cadets du Canada ont la permission de poursuivre une période d'entraînement de pas plus de 30 jours en plus de 10 jours autorisés pour le camp annuel des cadets et de 30 jours de cours d'instruction réguliers.

A PARIS : Monsieur A.-Emile Beauvais, C.A., vient d'être délégué par l'Institut des Comptables Agréés du Canada au Congrès international de Comptabilité qui aura lieu à Paris du 10 au 15 mai prochain.

—2 océaniques en

(Suite de la dernière page)

leurs, et "Mont-Logan", du capitaine Florian Simard, se sont rendues au quai de l'Anse-au-Foulon pour y prendre, le premier 40 tonnes d'engrais chimique et le second 100 tonnes. Elles sont revenues par la suite au quai 14 pour compléter leur chargement en marchandises diverses.

On a terminé hier, au quai 14, le chargement de la goélette "Cap-Chat", que commande le capitaine J. Madsen. Sa cargaison, destinée à Cap-Chat, se compose de marchandises générales.

Un des quatre navires chinois, construits par les chantiers maritimes St-Laurent Inc., a été conduit du bassin intérieur au bassin de radoub, où on fera la pose de son gouvernail ainsi que de ses deux hélices en prévision de son voyage d'essai qui s'effectuera incessamment.

Un communiqué du ministère des Transports de Québec nous rapporte que, la lumière intermittente de St-Jean, île d'Orléans, sera fixe et blanche jusqu'à nouvel ordre.

Le brise-glace du gouvernement canadien "Lady Grey" doit briser ses amarres aujourd'hui afin de placer les bouées à partir de Banc-Brûlé jusqu'à l'Ile-aux-Coudres

Une centaine de camions ont commencé à transporter, à divers endroits, les 3,396 tonnes de ciment déchargées samedi dernier du cargo "Bulkarier", venant de Montréal. C'était le premier arrivage de ciment depuis l'ouverture de la saison maritime.

—Vainqueur

(Suite de la dernière page)

paix peut être assurée, par qui peut-elle l'être, dit-il. Il n'y a qu'un seul moyen, dit le conférencier en terminant, c'est de s'unir, parce que dans l'union nous trouverons la force.

M. Ralph Olsen, du High School de La Tuque, a traité de "La natation et la sécurité dans ce sport". Après avoir expliqué qu'il était non seulement nécessaire de savoir nager, le conférencier souhaita que chacun de nous sache au moins une façon de procurer les premiers soins à une victime de l'onde. Ainsi, dit-il, de nombreuses tragédies seraient évitées chaque année. L'orateur souligne qu'il était particulièrement important à la fin d'une année scolaire de former des instructeurs et de faire de la propagande populaire. Il est de notre devoir de s'en occuper parce que c'est notre province qui accuse le plus grand nombre de victimes de l'onde pour l'an dernier.

Le dernier conférencier à monter à la tribune fut M. Roland Héon, du St. Patrick High School de Trois-Rivières. Il avait choisi comme sujet de sa conférence: "Devrions-nous encourager l'immigration ?"

Après un exposé des richesses de notre pays et considérant qu'elles ne sont pas assez exploitées à cause du manque de main-d'oeuvre, M. Héon se déclare en faveur de l'immigration.

"Nous avons reçu un beau pays, dit-il, pourquoi le garder tout entier pour nous et ne pas laisser de pauvres gens en profiter ?"

L'immigration a beaucoup fait pour un pays comme les Etats-Unis et elle nous promet de nombreux avantages.

La décision du jury fut rendue par M. A.-G. Penny, qui avait pour l'assister dans ses fonctions de juge: M. W.-P. Percival, secrétaire du comité protestant de l'Instruction publique, et M. B.-O. Filteau, secrétaire du comité catholique de l'Instruction publique.

De nombreux visiteurs étaient présents au déjeuner.

Hangar incendié à St-Ferdinand

St-Ferdinand, 21. (DNC) Un incendie a détruit samedi après-midi, le 17 avril, un hangar appartenant à M. Cyrice Grégoire, cultivateur du 5e rang de la paroisse. Apparemment, le feu fut causé par une boucanière à jambons qui était dans ce hangar.

Il y avait à peine dix minutes que M. Grégoire axait quitté la boucanière et qu'il était de retour à la maison, quand Mme Grégoire aperçut les flammes sortant par la porte et la couverture du hangar. M. Grégoire tenta de sauver sa voiture du hangar, mais il dut y renoncer, voyant que le feu se communiquait à la maison. Il alla chercher de l'eau pour éteindre les flammes qui s'étaient communiqué à une quarantaine de cordes de bois de chauffage qui se trouvaient près du hangar. Plusieurs hommes se rendirent sur les lieux de l'incendie avec des extincteurs chimiques.

Le hangar abritait une dizaine de cordes de bois, des voitures d'été et d'hiver, des instruments aratoires, des outils, etc. Tout fut consumé; il n'y avait pas d'assurance. M. Grégoire s'est brûlé à la figure et aux mains.

Employés de garages de la Quebec Railway

Le Syndicat catholique des employés des garages de la Compagnie Quebec Railway, Light & Power, a signé, avec cette compagnie, sa première convention collective de travail.

Les mécaniciens qui avaient obtenu une augmentation de 10 et 11 cents de l'heure à la suite du renouvellement de la convention collective des garages de la ville obtiennent une deuxième augmentation. Les hommes de service touchent une augmentation de 12 à 14 cents de l'heure en vertu de la convention avec effet rétroactif au 22 janvier. Le contrat contient des clauses concernant la retenue syndicale, les griefs, l'apprentissage, les vacances payées, et la sécurité et le bien-être des employés.

M. Robert McLean réélu président

New-York, 21. (PA) Robert McLean, président du Philadelphia Evening Bulletin, a été réélu hier président de la Presse Associée.

Le bureau des directeurs a aussi élu E. M. Dealey, du Dallas (Texas), Morning News, comme premier vice-président, et Buell W. Hudson du Woonsocket (Rhode-Island) Evening Call, comme second vice-président.

Lloyd Stratton a été réélu secrétaire et Robert Booth a été réélu trésorier. Kent Cooper continuera comme directeur exécutif et gérant général.

Surplus prévu

Ottawa, 21. (P.C.). A moins que des augmentations de salaires soient accordées, les Chemins de Fer Nationaux, grâce à la hausse de 21 p.c. dans les taux de fret, entrevoient un surplus de $6,287,000 pour 1948, au lieu du déficit de $23,400,000 prévu en janvier dernier. Le contrôleur du réseau, M. T.-H. Cooper, a fait valoir ces criffres hier devant le comité des chemins de fer de la Chambre des Communes, mais il a ajouté que si les réclamations de salaires, à l'étude présentement au sein d'un comité de conciliation, étaient accueillies favorablement, elles entraineraient des dépenses additionnelles de $90,000,000, ce qui donnerait en définitive un déficit de $83,000,000.

Militaire tué au Paraguay

Asuncion, Paraguay, 21. (PA) Mario Ferrario, agissant comme ministre des affaires étrangères, a dit hier qu'un jeune lieutenant d'Armée avait été tué en prévenant à l'aube une tentative faite par 100 hommes pour s'emparer des quartiers généraux de la première division de cavalerie près d'Asuncion.

Au conseil de Drummondville

Drummondville. (D. N. C.). Alors que Son Honneur le maire Me Gaston Ringuet montait au banc présidentiel pour la première fois, à la dernière assemblée du conseil, il profita d'une courte allocution pour faire au conseil la suggestion que le comité industriel municipal de Drummondville entre en contact avec la direction de la Ligue des Propriétaires afin d'entreprendre les démarches nécesaires pour faire venir de nouvelles industries à Drumondville. A la demande du conseil, qui siégeait au grand complet, le maire Ringuet relata également quelques souvenirs du grand voyage qu'il entreprenait dernièrement.

Les taxis et l'assurance

La seconde lecture du règlement no 343, présentée à la dernière séance du conseil de ville, a soulevée un long débat. Ce règlement, qui avait précédemment été présenté par l'échevin J.-A. Savard, provoqua quelques dissentions lorsque ce dernier en demanda l'adoption immédiate. L'échevin Antoine Niquet demanda au conseil de poursuivre une étude sérieuse, ayant lui-même reçu la visite d'un groupe de propriétaires de taxis qui verraient d'un mauvais oeil l'adoption de ce règlement qui, selon eux, comprendrait certaines clauses inacceptables.

Selon toutes apparences, cette clause "inacceptable" serait celle qui obligerait les propriétaires de taxis à se procurer des assurances avant de pouvoir obtenir leur permi. On aurait allégué qu'advenant l'acceptation de cette clause, plusieurs propriétaires de taxis seraient privés de leur gagne-pain, étant dans l'impossibilité d'obtenir ces dites assurances.

Par contre, une délégation qui assistait à l'assemblée du conseil, déclara au conseil que ce groupe de propriétaires de taxis ne seraient que minorité, la majorité étant d'avis qu'afin de donner une protection adéquate au public, les taxis devraient être eux-mêmes protégés par les assurances. De plus, cette délégation alla même jusqu'à demander au conseil son appui afin que ce même règlement soit également adopté dans les villes-adjacentes à Drummondvile.

Devant une discussion sur un sujet qui manquait de précision et de détails, il fut résolu que des éclaircissements et des explications soient fournis au conseil à une séance subséquente alors que le sujet sera de nouveau porté à l'étude.

Les travaux débuteront bientôt

Le conseil municipal a pris connaissance de la revision des plans du tunnel de la rue Cockburn dont les travaux doivent débuter incessamment. Le conseil reçut également une requête des citoyens du quartier St-Pierre qui réclament des travaux d'égouts et le nivelage de leurs rues. L'échevin L. Surprenant, de ce quartier, informa donc la délégation que des estimés étaient actuellement en voie de préparation, et que ces travaux devraient être effectués au cours de l'été.

Requêtes et demandes d'octroi

Le greffier de la Cité de Drummondville, Me Marcel Marier, a donné lecture de quelques requêtes et demandes d'octroi. Parmi celles-ci, on remarque une requête de l'Association des Propriétaires de Garages de Drummondville demandant au conseil d'adopter un règlement défendant aux particuliers de faire un commerce continu sur la vente des autos usagées. Le graffier fut chargé de répondre qu'un tel règlement existait déjà.

Une demande d'octroi de la Garde d'Honneur Ste-Thérèse, au montant de $500.00 fut ensuite lue au conseil, octroi devant venir en aide aux organisateurs du congrès provincial des Gardes d'Honneur qui sera, cette année, tenue à Drummondville. Cette demande fut prise en considération. Puis, on donna également lecture d'une demande d'octroi de la succursale locale de la Légion Canadienne qui fut aussi prise en étude.

Drummondville à l'honneur

Ces jours derniers, la Cité de Drummondville a été honorée d'un certificat de "Mention Honorable" de l'Association Nationale de la Prévention des Incendies pour le beau travail qui fut accompli dans ce sens en notre ville.

Radio-police à Drummondville

Dans quelques semaines, notre ville sera désormais dotée d'un service de radio-patrouille. C'est en effet ce qui fut adopté au conseil de ville alors que, sur proposition de M. Oscar Pélissier, président du comité de Police et Pompiers, le conseil autorisa le trésorier de la Cité, M. Raoul Héroux, à faire les démarches nécessaires afin de se procurer une installation de ce genre.

Ce système de radio s'élèverait à un coût approximatif de $2,000. Ses services et qualités ont été mises en valeur partout où il fut appliqué, et, en général, les départements de police qui en sont équipé, n'ont pu que vanter ses résultats.

Le gymnase municipal fermé au public

Sur proposition de l'échevin Oscar Pélisier, le conseil a décidé de fermer l'accès au public du gymnase situé à l'Hôtel de Ville. Comme on le sait, jusqu'à date, le club de baseball Drummondville de la Ligue Provinciale, avait profité d'une permission spéciale pour se servir des douches qui y sont installées.

Emprunt temporaire

Le conseil municipal de Drummondville, en vue de la construction des garages municipaux sur les terrains du Centre Civique, a autorisé un emprunt temporaire au montant de $50,000, ce montant étant déductible sur le règlement déjà approuvé par voie de référendum. On se rappelle qu'en vue de la préparation, l'achat des terrains et le début de construction du centre civique, les propriétaires avaient approuvés une dépense de $140,000.

On revisera les règlements de circulation

Le conseil municipal sera proviser les règlements de circulation chainement appelé à étudier et redans la Cité de Drummondville. On étudierait, notamment, le projet de défendre aux autobus, taxis et bicycles à moteurs, de stationner sur les rues de la ville, contribuant ainsi à dégager les artères particulièrement achalandées de notre ville.

Sollicitation interdite

La législation municipale interdira bientôt la vente dans les rues de Québec de tout billet d'entrée à l'Exposition Provinciale ou d'entrée à un spectacle ou à une représentation du Palais Montcalm, du Stade Municipal ou de l'Exposition Provinciale.

L'arrêté municipal faisant cette défense aura pour but d'empêcher la spéculation sur les billets.

Le texte de l'arrêté a été approuvé par le Comité Administratif. Le Conseil en prendra connaissance vendredi.

Annexion

M. le conseiller municipal Pierre Bertrand s'est levé à la séance du Comité Administratif pour demander:

—"A quand l'annexion de Petite-Rivière? A quel point sont les démarches qui doivent aboutir à cette annexion?"

M. le maire Lucien Borne a répondu:

—"Un travail se fait. Dans quelques jours, nous vous en ferons rapport".

Arrêté pour désordre

Un chauffeur de taxi arrêté hier pour désordre par le détective Alexandre Rochette, a plaidé non coupable hier après-midi devant S. H. le recorder Mercier. Son procès a été remis à huit jours et il a obtenu sa liberté provisoire moyennant un cautionnement de $50. L'arrestation a été opérée sous les ordres du sergent-détective Charles Fiset, du service social, de la Sûreté municipale.

Appui au projet de la Terrasse

La Chambre de Commerce a fait savoir au comité administratif qu'elle est prête à appuyer les démarches des autorités municipales afin d'obtenir que la Commission des Champs de bataille se charge de l'entretien de la terrasse Dufferin.

Au Carré Parent

La Chambre de Commerce est favorable au projet d'aménager un terrain de stationnement, Place Parent, à la condition que la ville puisse acheter les terrains nécessaires à bon prix.

Si vous avez des vertiges

Les vertiges sont un avertissement de troubles sérieux. Ils sont souvent causés par la dyspepsie, un état bilieux et une forte tension artérielle. Vos reins, votre foie et vos intestins ne font pas bien leur travail. Pour éviter un désastre, recourez vite à Fruit-a-tives, les comprimés qui s'attaquent à la cause du mal. Ils activent naturellement l'intestin, contribuent à faire agir votre foie. Connus et louangés depuis 45 ans, les Fruit-a-tives se vendent avec une garantie d'argent remis. Achetez-en aujourd'hui et donnez-vous un traitement complet—3 comprimés au coucher, 1 comprimé ½ hr. avant chaque repas pendant 3 jours. Puis 2 au coucher pendant 7 jours. Ça coûte moins de 50c pour devenir vraiment bien.

FRUIT-A-TIVES

Actions intentées à la cité de Verdun

Montréal, 21. (PC) Le conseil de ville de la banlieue de Verdun a été notifié hier soir qu'il devait faire face à 54 actions civiles pour un montant de $400,000 à la suite des arrestations pour télégraphes durant l'élection civile du 5 mars dernier. Le Conseil a renvoyé la question à son aviseur légal.

Les actions, qui sont de $5,000 à $25,000 ont été prises par des personnes qui ont été arrêtées dans les bureaux et les salles de comité de l'ancien échevin Gérard-A. Tétrault, candidat défait à la mairie.

QUATRE GENERATIONS : On voit ci-dessus les membres d'une famille qui a le bonheur de compter quatre générations. Ce sont : M. Joseph Guérard, 93 ans, d'Issoudun; M. Josaphat Guérard, 60 ans, de Joly, comté de Lotbinière; Paul-Emile Guérard, 32 ans, de Québec, et Jean-Paul Guérard, 4 ans, de Québec.

Abattage moindre de bestiaux en 1947

Ottawa, 21. (PC) L'abattage des bestiaux, porcs, agneaux et moutons, au Canada en 1947, a fourni 2,220,000,000, livres de viande, soit 129,000,000 de livres de moins qu'en 1946, a annoncé hier le Bureau des statistiques.

Le total est cependant presque 50% plus élevé que la moyenne de 1935-39, qui se chiffrait à 1,481,000,000 livres de viande. Le total de 1947 pour chaque sorte de viande était inférieur à celui de 1946.

Le boeuf accusait un déclin de 8.6%, le veau 4.2%, le mouton et l'agneau 5.6%, et le porc 2.2%.

La consommation notable de la viande par personne en 1947 a été de 146 livres. Il y a eu de faibles augmentations dans la consommation du boeuf et du porc.

L'Australie manque de dollars américains

Canberra, 21. (PA) L'Australie ne remplacera pas immédiatement ses ministres à Washington, à Santiago et au Chili à cause du manque de dollars a annoncé une source officielle. Alfred Sterling, le ministre qui aidait l'ambassadeur Norman Makin à Washington, est de retour ici. J.-S. Duncan, ministre au Chili, est sur le chemin du retour après avoir été longuement malade.

Le Pape proclamera 1950 l'année sainte

Rome, 21 (Reuter) Il est maintenant certain que le pape Pie XII proclamera 1950 une année sainte le jour de l'Ascension en 1949.

Des préparatifs pour la réception des pélerins, commencés il y a quelques mois, seront repris.

Rapport d'une mission du B. I. T. en Grèce

Montréal, 21. (PC) Une revision sur une grande échelle des lois grecques et des règlements relatifs à l'organisation et les conditions d'embauchage, les services d'assurance sociale, les unions ouvrières et les services administratifs a été proposée dans un rapport présenté par le Bureau national du Travail à Montréal et Genève.

Le rapport a été prépare par une commission du Bureau International dont les experts ont visité la Grèce l'automne dernier.

Le rapport indique clairement que les problèmes grecs de reconstruction économique et de stabilité dépendent largement de la solution des difficultés politiques, internes et externes.

Le plafonnement des prix de la viande

Ottawa, 21. (PC) Le cabinet considère encore s'il devrait imposer ou non un plafond aux prix sur la viande.

Des sources bien informées ont dit que toute la question des prix de la viande est de nouveau à l'étude. Le Bureau des prix a établi une liste de prix qui seraient en vigueur si le gouvernement se décidait de les remettre. Cette remise des plafonds serait pour une période limitée seulement.

Cette étude coïncide avec la pénurie annuelle de viande qui est causée par une baisse du marché de bestiaux.

CANADA.
Province de Québec,
District de Québec.
COUR SUPERIEURE
No 53-411
CHARLES SAVARD,
demandeur,
vs
COTE & FILS AUTOMOBILES LTEE,
défenderesse.

AVIS PUBLIC est donné que les biens mobiliers de la défenderesse saisis en cette cause en vertu d'un bref d'exécution de bonis seront vendus en justice en vertu du même bref, à dix heures avant-midi (heure avancée) le trentième jour d'avril courant (1948) au No 1095, la Canardière, à Québec; les dits biens consistant en un treuil, bureau-secrétaire, chaises, machine à écrire, filières, etc., etc.

Le tout suivant la loi.
QUEBEC, 21 avril 1948.
JOSEPH GIROUX,
Huissier Cour Supérieure.

CANADA.
Province de Québec,
District de Kamouraska.
COUR SUPERIEURE
No 16-554
PIERRE RIOUX,
demandeur,
vs
COTE & FILS AUTOMOBILES LTEE,
défenderesse.

AVIS PUBLIC est donné que les biens mobiliers de la défenderesse saisis en cette cause en vertu d'un bref d'exécution de bonis seront vendus en justice en vertu du même bref, à dix heures avant-midi (heure avancée) le trentième jour d'avril courant (1948) au No 1095, la Canardière, à Québec; les dits biens consistant en un carterpillar, bureaux, machine à écrire, filières, chaises, etc., etc.

Le tout suivant la loi.
QUEBEC, 21 avril 1948.
JOSEPH GIROUX,
Huissier Cour Supérieure.

avec la toiture et les lambris d'asphalte **BISCO**

Isolation contre toutes les températures pour maisons et bâtiments

• Bardeaux d'asphalte • Toitures en rouleaux, lisses ou à surface minérale • Lambris "Rollbrick" • Revêtements secs ou goudronnés • Feutre isolant ou saturé d'asphalte • Laine minérale isolante. 48-2F

BISCO ASPHALT ROOFING

BISHOP ASPHALT PAPERS LTD.
Manufacturiers de matériaux de construction de haute qualité depuis plus de 60 ans.
Siège social, Moulin à Papier et Manufacture à Portneuf Station, P.Q.
Succursale, Bureau et Entrepôt à 162 rue St-Paul, Québec, P.Q.

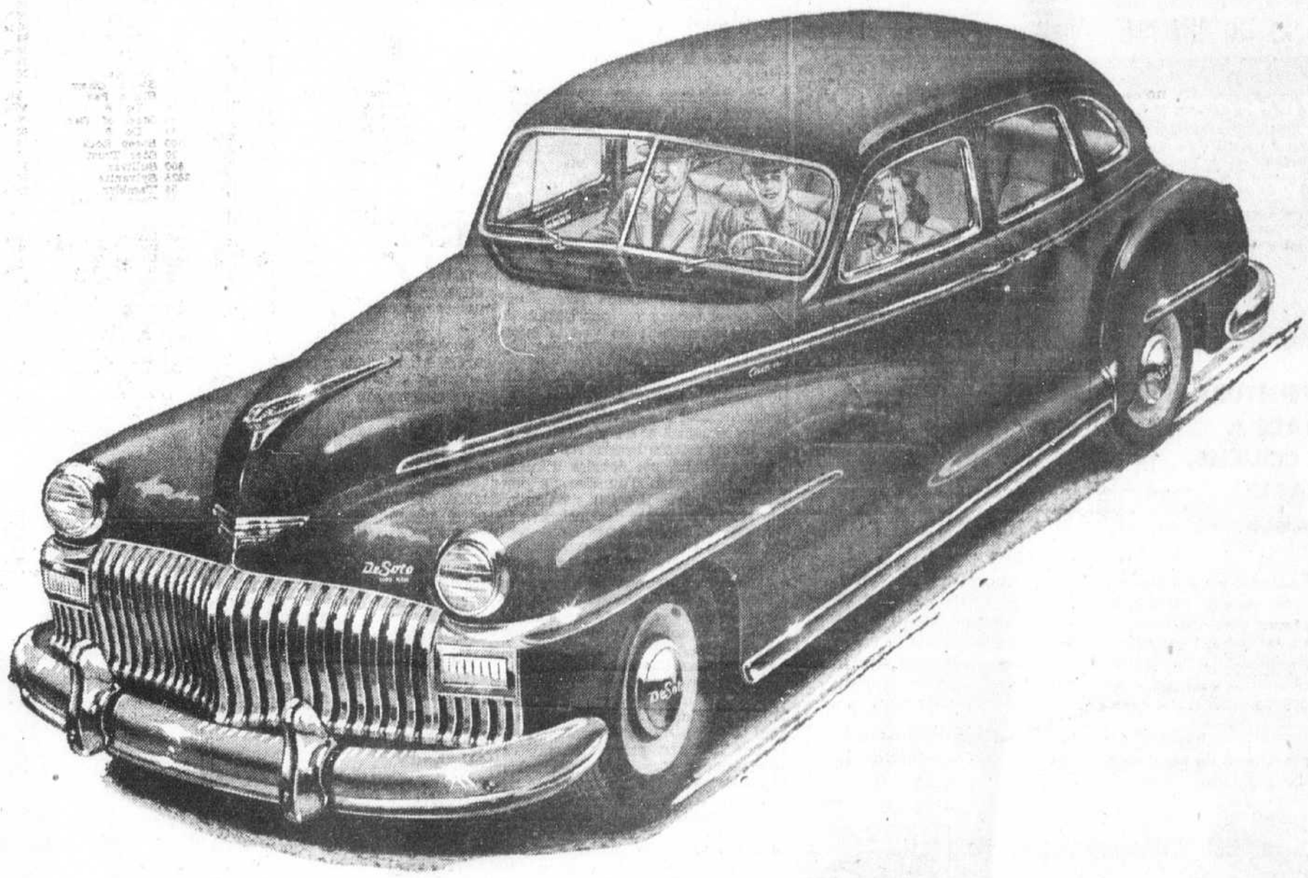

CETTE QUESTION A ÉTÉ POSÉE À UNE ENQUÊTE INDÉPENDANTE CHEZ LES PROPRIÉTAIRES DE DE SOTO AU CANADA :

"Sans égards pour le prix et prenant tout en considération -- apparence, confort, économie, facilité de conduite et la performance en tous ses essentiels -- quel est le nom de la voiture la meilleure que vous ayiez eue"?

LA VASTE MAJORITÉ DES PROPRIETAIRES ONT REPONDU

DeSoto

LA DE SOTO FABRIQUÉE AU CANADA VOUS PERMET DE CONDUIRE SANS DÉSACCOUPLEMENTS

337 rue Prince-Edouard **MORRISSET AUTOMOBILES ENR.** Québec, Tél.: 5-7158

LUDOVIC COUTURIER, La Malbaie, Charlevoix.
RODOLPHE POULIN, St-Georges, Beauce.
BEAUDOIN MOTOR SALES, St-Agapit, Lotbinière.
CLOUTIER & CLOUTIER, Vallée-Jonction, Beauce.
LAPOINTE & BROCHU Enr., St-Malachie, Dorchester.
BEST AUTO SERVICE INC., Donnacona, Portneuf.
ROMEO TANGUAY, St-Philémon, Bellechasse.

Le bridge

par: Arsène Desrochers

QUE CONNAISSEZ-VOUS ?

Des bridgeurs Lachinois nous demandent : "Auriez-vous l'obligeance de nous informer par l'entremise de votre colonne quotidienne quelle doit être la déclaration d'ouverture avec le jeu suivant :

♠ — —
♥ A R D 9 8 2
♦ A V 9 8 7 6
♣ 2

L'ouverture ayant été faite par 2-coeurs était-elle correcte? "

La déclaration d'ouverture parfaite avec ce jeu est 1-coeur. Le strict minimum de levées d'honneurs exigées pour ouvrir par une impérative est quatre levées d'honneurs. Or, ce jeu compte trois levées d'honneurs et deux plus-values ; il ne répond donc pas aux exigences d'une déclaration d'ouverture impérative de 2-coeurs. Vous pouvez fort bien ouvrir par 1-coeur, car les trois autres joueurs tiennent as, roi et dame de pique, roi et dame de carreau et as, roi et dame de trefle. Il est donc à peu près impossible que l'un des adversaires ou votre partenaire ne fasse pas une déclaration. Alors, vous aurez l'occasion de parler de vos carreaux. Si votre partenaire fait une réponse quelconque à votre ouverture d'un coeur, vous pourrez alors faire une redéclaration impérative en annonçant vos carreaux par une levée de plus que nécessaire.

"Vous êtes maintenant à Sud avec ces cartes :

♠ A D 7 6
♥ A D 6 5
♦ A R 9
♣ V 2

et les enchères en sont rendues à ce point :

Sud	Ouest	Nord	Est
1-pique	2-Trèfles	passe	passe
?			

Quelle est votre redéclaration ?"

Vous devez annoncer à votre partenaire que vous tenez un très fort jeu en faisant un contre d'appel. Si votre partenaire peut annoncer coeur, il se peut que vous ayiez une manche à cette couleur. Si Nord ne peut faire rien d'autre que de dire 2-carreaux, ce sera peut-être le meilleur contrat pour votre côté. Mais votre partenaire pourrait peut-être passer les 2-trèfles pour la pénalité, mais vous perdriez cette occasion de faire subir une lourde amende à vos adversaires en redéclarant 2-coeurs immédiatement après la relance d'Ouest. Ici, le contre d'appel est de beaucoup plus révélateur qu'une redéclaration.

Maux d'estomac et de foie
soulagés par le
TONIQUE LAXATIF D'HERBES
Pas d'appétit ? Maux de tête, bile, indigestion ? Si causé par constipation, ayez confiance; essayez les Herbes indigènes de Bliss, un TONIQUE LAXATIF. Soulagement plus rapide avec ces ingrédients naturels, qui accélèrent l'élimination, et ainsi donnent de l'appétit, activent le flux biliaire, favorisent la digestion et aident à soulager les gaz. Economique, 200 tablettes pour $1.00. Aussi à 50c et 25c.
HERBES INDIGENES DE BLISS

—Un débat sur

(Suite de la dernière page)

aliment et l'autre prétexte que les petits salariés n'ont pas les moyens d'acheter du beurre.

Au Sénat, le débat portait sur un bill du sénateur Euler et, aux Communes, sur un bill du député libéral de Vancouver-Nord, M. James Sinclair. Dans un discours applaudi de toutes parts et même de plusieurs ministres, M. Sinclair a dit avec calme que la margarine finirait par gagner sa bataille tout comme le coton gagna sa bataille sur la laine, et le maïs sa bataille sur le blé.

Aux Communes, il est peu probable que le bill de M. Sinclair soit débattu de nouveau pendant la présente session et le bill du sénateur Euler risque lui aussi de subir une fin analogue.

Au début de son discours, le député libéral de Vancouver-Nord raconte comment naquit la margarine. En 1860, en France, le beurre était rare et cher; Napoléon III offrit un prix au savant qui trouverait un beurre synthétique bon marché. Ce prix fut gagné par le chimiste Mouriez en 1869, qui donne le nom de margarine à son produit.

La margarine se répandit bientôt jusqu'en Amérique du Nord. Immédiatement, l'industrie laitière de tout le continent mobilisa ses forces contre le premier concurrent réel qu'elle eut encore eu. Elle n'essaya pas de chasser ce concurrent par les moyens honorables employés en affaires, comme en essayant de donner un produit supérieur et meilleur marché. Elle employa un moyen sournois et vil; elle se tourna vers les corps législatifs afin d'obtenir des lois qui nuiraient à l'adversaire ou l'étrangleraient.

En 1886, cependant, la Cour Suprême des Etats-Unis décida qu'il était illégal d'interdire la fabrication de la margarine. Les gouvernements des Etats en furent réduits à recourir aux taxes. Au Canada, l'industrie laitière a mieux réussi dans son travail de coulisse. La première loi canadienne contre la margarine fut adoptée sous prétexte que c'était un produit impur frauduleusement vendu comme beurre. Ce prétexte était probablement justifié à l'époque.

Mais la fabrication de la margarine s'est formidablement améliorée. Partout dans le monde, excepté au Canada, la margarine est reconnue comme un produit pur et sain. Même chez nous, en 1917, l'interdiction pesant sur la margarine fut levée par décret pour une période de six années. Pendant ces six années, les Canadiens consommèrent 56 millions de livres de margarine. L'industrie laitière se remit en guerre et, en 1923, l'interdiction redevint en vigueur.

M. MACKENZIE KING

M. Sinclair rappelle qu'en juin 1923, le premier ministre Mackenzie King bouleversa la procédure pour amener un débat et un vote sur la margarine. Il en tire la conclusion que M. King "s'intéressait ouvertement à la margarine."

Depuis qu'on a découvert le moyen de fortifier la margarine avec 15,000 unités de la vitamine "A" par livre, poursuit M. Sinclair, elle vaut le beurre comme aliment. Elle est même supérieure au beurre produit l'hiver. D'après le Canadian Medical Journal, la bonne margarine est supérieure au beurre. M. Sinclair cite jusqu'à un rapport du ministère fédéral de la Santé nationale qui affirme que la bonne margarine est un substitut complet du beurre.

Si Terre-Neuve entre dans la Confédération, on violera la Constitution si on lui permet de fabriquer chez elle de la margarine en lui interdisant d'en expédier dans le reste du Canada. Mais telle est la promesse étonnante qu'on a faite à Terre-Neuve. Le pouvoir de l'industrie laitière est si grand qu'elle peut faire entrer le principe du compartimentage dans le commerce interprovincial.

M. Sinclair affirme que l'interdiction qui frappe la margarine est contraire à la Constitution, et qu'elle donne un monopole injuste à l'industrie laitière, qui ne peut pas suffire aux besoins de la population, comme le prouve la pénurie actuelle. Le prix du beurre est hors de la portée des petits salariés, car il devient automatiquement uniforme à cause des pénuries saisonnières.

Aux Etats-Unis, la margarine se vend 35 à 43 cents la livre et le beurre $1 la livre, ce qui veut dire qu'il est faux de prétendre que la margarine nuit au beurre. La vérité, c'est que les gens qui achètent de la margarine aux Etats-Unis sont des gens qui, s'il n'y avait pas de margarine, ne pourraient pas acheter de beurre. Il est indéniable que le Canada peut produire les huiles végétales nécessaires à la fabrication du beurre.

M. Sinclair estime, en ce qui concerne l'aspect électoral de la margarine, que les grands partis politiques doivent fonder leur conduite sur les principes et non sur les expéditions qui donnent des votes. Il estime aussi que la margarine gagnera sa bataille, tout comme le coton gagna la sienne sur la laine, et le maïs sur le blé.

Et voici la conclusion de M. Sinclair :

"Je prétends que l'interdiction actuelle de la margarine est anti-constitutionnelle en loi, malsaine au point de vue économique, indéfendable au point de vue social, répréhensible au point de vue moral et contraire aux principes politiques de tous les partis dans cette Chambre.

"C'est une interdiction conçue dans un esprit mesquin et égoïste et, comme toutes les mauvaises choses, elle a une vilaine progéniture que nous voyons partout autour de nous aujourd'hui: les profits exorbitants que font les spéculateurs avec le beurre pendant que les pauvres s'en passent; un marché noir du beurre; du beurre donné en prime pour imposer des marchandises dont on ne veut pas et du mauvais beurre vendu comme beurre No 1.

"Cependant, ces écuries d'Augias n'ont pas besoin d'un Hercule pour être nettoyées. Il suffit simplement de réunir les votes des membres libres de ce Parlement."

M. EUGENE MARQUIS

Le député de Kamousraska commence son vigoureux discours contre la margarine en disant que le climat et la géographie donnent à chaque pays une production agricole particulière. On ne peut pas songer à récolter au Canada du riz, du thé, du café et des olives et personne non plus n'encouragera chez nous la culture de la banane, des oranges ou des pamplemousses.

Les premiers colons du pays et leurs successeurs consacrèrent leur vie à l'organisation de l'industrie laitière au Canada. Les premières vaches laitières furent importées en 1606. Cette première expérience échoua, mais elle fut reprise avec succès en 1636. Si bien qu'en 1946 il y avait près de 4 millions de vaches laitières au Canada, dont plus d'un million dans la province de Québec.

En 1946, les vaches laitières produisirent 16,937,028,000 livres de lait qui servirent à produire 325,591,000 livres de beurre; 148,060,000 livres de fromage; 362,005,000 livres de lait concentré; 15,783,000 livres de crème glacée et 4,547,637,000 livres de lait consommé nature à l'état de lait ou de crème.

Pendant la même année, l'industrie laitière a apporté aux cultivateurs $285,604,000. Il serait possible d'accroître l'industrie laitière d'un tiers, si l'on songe que 15 millions d'acres de terre pourraient être exploités et que 10,000 vieilles fermes sont actuellement abandonnées. En ajoutant à cela de nouvelles méthodes scientifiques, le pays pourrait avoir un surplus de produits laitiers.

L'économie du Canada est intimement liée à l'industrie laitière, qui représente des placements considérables en bâtiments et en outillage pour l'entretien des troupeaux et la production du lait, du beurre, du fromage et du lait concentré. Par conséquent, toute politique tendant à faciliter l'importation ou la fabrication de la margarine porterait un rude coup à notre structure économique.

Représentant une circonscription rurale, M. Marquis n'ignore pas les sacrifices consentis par nos gens pour moderniser leur industrie laitière en améliorant les troupeaux et en établissant des fromageries et des beurreries bien équipées. Faire entrer un produit artificiel, ce serait certainement compromettre la stabilité de l'industrie agricole dans notre région. Il ne faut pas que les méthodes artificielles de production supplantent les méthodes naturelles. Seules des circonstances extraordinaires, comme celles qui règnent dans un pays ravagé par la guerre, peuvent justifier un recours aux aliments synthétiques.

Dans notre province, tout oblige nos cultivateurs à s'appuyer sur l'industrie animale. La plupart des ingrédients qui servent à fabriquer la margarine devraient être importés des Etats-Unis.

AU SENAT

Quatre sénateurs se sont prononcés, hier, en faveur de la légalisation du commerce de la margarine, à la reprise du débat sur le bill proposé à cet effet, par l'hon. W.-D. Euler, libéral d'Ontario. Ce sont les hon. A.-C. Hardy, d'Ontario, T.-A. Crerar, de Winnipeg, Neil Mclean, du Nouveau-Brunswick, et J.-P. Howden, du Manitoba, tous libéraux. L'hon. Paul Bouffard, libéral de Québec, reprendra probablement cet après-midi le débat sur ce sujet.

L'un des arguments du sénateur Hardy en faveur de la margarine, c'est que la rareté récente du beurre a tellement dégarni les réserves que la production de la prochaine saison ne sera pas suffisante à son avis pour refaire des approvisionnements adéquats. La seule façon de prévenir une disette de beurre le printemps prochain serait de mettre la margarine sur le marché. Aussi s'étonne-t-il de voir des sénateurs libéraux s'opposer au projet de loi de M. Euler.

Le sénateur ontarien se dit convaincu que la margarine pourrait se vendre 40 cents la livre au Canada, pour le plus grand avantage de deux millions de travailleurs et de leurs familles, et que les producteurs de lait n'en souffriraient pas. Il est en faveur du libre choix de son menu pour chacun du moment qu'il s'agit d'un aliment sain et nourrissant, ce qu'est la margarine.

M. Crerar constate la recrudescence d'intérêt que soulève cette question dans le public, dans les journaux, dans les conseils municipaux. Il reconnaît le droit qu'a l'industrie laitière de faire valoir ses opinions, mais pas celui d'essayer d'exercer une influence indue sur les parlementaires. Il s'oppose à ce qu'on désigne à la vindicte des électeurs les parlementaires qui voteront en faveur de la margarine. Il cite le Danemark, pays laitier, pour démontrer que la légalisation du substitut n'affectera pas l'industrie laitière.

L'ancien ministre donne des statistiques de la production et de la consommation du lait et des produits laitiers depuis 1935, pour conclure que la consommation accrue du lait fluide offre aux agriculteurs un débouché intéressant et que la margarine ne ferait pas tort aux producteurs. Ceux-ci se plaignent d'avoir été atteints, dit-il, ajoutant sa conviction qu'un vote pris sur ce sujet à travers le pays favoriserait largement la légalisation de la margarine.

Mots croisés du "Soleil"

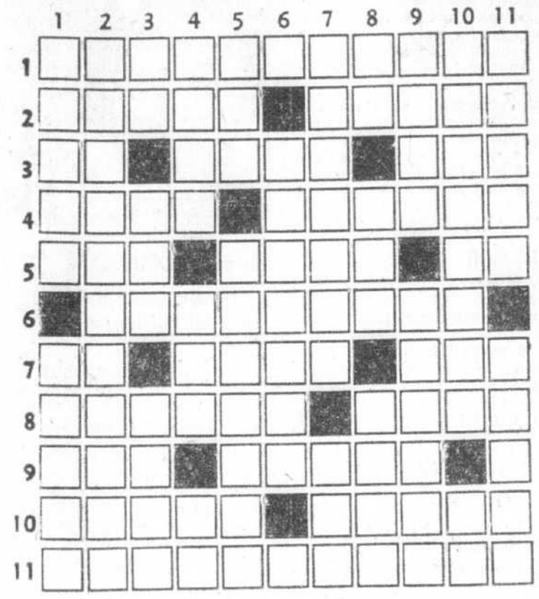

HORIZONTALEMENT

1—Qui est imprégné de sel marin. 2—Taffetas rayé ou à carreaux — Cheval sans force. 3—Chemin de halage — Saint fête le 1er octobre. — Art de lancer. 4—Greffe — Porté avec violence. 5—Se jeta impétueusement — Morceau de musique à trois parties — Carte à jouer. 6—Propriétaires donnant à bail. 7—Symbole du germanium — Attachez avec un lien — Hardi. 8—Se servira de ruses — Quinzième jour de mars. 9—Préfixe signifiant "égalité" — Interjection pour chasser quelqu'un. 10—Sorte de peigne — Encre composée d'huile et de noir de fumée. 11—Qui assistent.

VERTICALEMENT

1—Assaisonner avec du sel — Rendit à moitié ivre. 2—Emplies de menu sable. 3—Art. simple — Syn. de "Tibesti" — "Saurs". 4—Anciennement, seigneur — Instrument métallique — Inflammation des synoviales du poignet. 5—Adj. numéral — Cacherons. 6—Osselet de l'oreille. 7—Donnez les couleurs de l'arc-en-ciel — Ville de Belgique. 8—Numéro (abrév.) — Petits monnaie de cuivre — Riv. de France. 9—Suit une action en justice — Errent çà et là. 10—Fabriquasse dans une usine — Adj. démonstratif. 11—Vin très estimé de l'Espagne — Crochets de fer.

SOLUTION DU PROBLEME PRECEDENT

	1	2	3	4	5	6	7	8	9	10	11
1	R	A	P	A	C	E	S	■	P	E	C
2	E	G	A	L	■	R	A	R	E	T	E
3	C	A	L	I	F	E	■	O	S	E	S
4	E	R	E	■	A	B	A	D	A	N	■
5	L	■	U	L	C	E	R	E	■	D	E
6	E	C	R	I	A	■	A	R	A	S	E
7	R	A	■	A	D	O	E	A	S	■	P
8	■	E	N	E	R	A	■	P	R	E	■
9	V	E	R	T	■	O	T	E	R	A	S
10	I	N	N	E	E	S	■	R	E	V	E
11	F	E	E	■	R	E	U	S	S	I	R

Thé-conférence au conseil Laval

Récemment, à la salle des Chevaliers de Colomb, rue Fleurie, sous la Présidence d'honneur de Mme Geo. Delisle, épouse du Député Grand Chevalier avait lieu un thé-conférence musical, organisé par les épouses des Chevaliers de Colomb, au profit des oeuvres missionnaires du Conseil. Le conférencier M. J. R. Rochefort ex-Grand Chevalier fut présenté par la présidente, Mme Alb. F. Racette et remercié par Mme Th. Duhamel, 2ième vice-présidente. Parmi les invités d'honneur on remarquait outre Mme Delisle, présidente d'honneur de cette réunion, Mme J. R. Rochefort épouse du conférencier; le révérend Père L. Bélanger D.P.B., qui représentait Son Excellence Monseigneur Lacoursière, reparti pour ses missions d'Afrique. M. l'abbé C.-H. Falardeau, aumônier du Conseil Laval.

Après la conférence Mme Phil. Laroche 1ère vice-présidente demanda à M. l'aumônier du conseil de remettre au Révérend Père Bélanger pour Monseigneur Lacoursière, un chèque, résultat de parties de cartes et thé-conférence donnés par les épouses des Chevaliers de Colomb, au cours de la saison, au profit des oeuvres missionnaires.

La partie musicale du programme fut remplie par Mmes Paul Galibois et Arm. Brassard, et Me Geo. Delisle Député Grand Chevalier, Mme Th. Duhamel chanta aussi quelques pièces. Le thé fut servi par Mmes R. Boucher, R. Tanguay, Boucher et Georges Boucher, Mmes G. Gauvin et L. Leblanc recevaient les cartes et Mmes Alb. et Amb. Whittom, L. Bergeron etc A. Letarte plaçaient les dames.

La ville félicite M. Gilles Lamontagne

Le Comité Administratif félicite M. Gilles Lamontagne, domicilié 485 Sixième Rue à Limoilou, sorti vainqueur du concours des Singing Stars of Tomorrow le 18 avril à Toronto.

Le maire a regretté que la ville ne puisse pas faire d'avantage en faveur des artistes québecois. La charte et les règlements de la cité le défendent.

Chronique de la radio

Ecoutez aujourd'hui

MERCREDI, 21 AVRIL

12.00 CKCV—Avec un grain de sel
12.00 CBV-CBF—Jeunesse dorée
12.15 CBV-CBF—Rue principale
12.30 CBV-CBF—Le réveil rural
1.00 CBV-CBF—Quelles nouvelles ?
1.30 CBV-CBF—Tante Lucie
2.00 CBV-CBF—Grande Soeur
3.15 CKAC—Rendez-vous avec Denise
3.00 CBV-CBF—Les chefs-d'oeuvre de la musique
4.00 CKCV—Radio Sacré-Coeur
4.00 CHRC—Chantons avec Ludovic Huot
4.15 CBV-CBF—Pour les malades
4.30 CBV-CBF—Récital
4.30 CKCV—Les maestros
5.00 CKAC—Personnalités en vedette
5.00 CHRC—Tante Claire
5.15 CKCV—Charlie Kuntz au piano
5.45 CHRC—Madeleine et Pierre
6.00 CBV-CBF—Yvan l'Intrépide
6.00 CKAC—Les gens d'en face
6.45 CBV-CBF—En dînant
7.00 CBV-CBF—Un homme et son péché
7.00 CHRC—Tohama
7.00 CKCV—Récital conjoint
7.15 CBV-CBF—Métropole
7.30 CBV-CBF—Lucille Dumont
7.30 CHRC—Ecoutez-vous ?
7.45 CBV-CBF—Alys Roby chante
7.45 CKCV—Jean Larose
8.00 CBV-CBF—Ceux qu'on aime
8.00 CHRC—A l'aventure
8.30 CBV-CBF—Fantaisie pour trois instruments
8.30 CHRC—Radio-Charades
8.30 CKCV—Linette au piano
8.45 CBV-CBF—Récital de Lionel Daunais
9.00 CBV-CBF—Radio-Carabin
9.30 CKCV—Curtain Time
9.00 CKAC—Le théâtre de la radio
10.15 CHRC—Université Laval
10.15 CBV-CBF—Les six peuples balkaniques
10.30 CBV-CBF—Artistes de renom

STE-HENEDINE

Va-et-vient

M. Amédée Lessard, de Ste-Justine, passe quelques jours chez son fils, M. Joseph Lessard.

—Mlle Julienne Ouellet, de Plessisville, chez ses parents M. et Mme J.-A. Ouellet.

—Mlle Jeanne Landry, institutrice, à Lévis, chez M. et Mme Mathias Brochu, dernièrement.

—Mlle Thérèse Carrier, institutrice à Ste-Marie, chez ses parents, M. et Mme Jos. Carrier.

—Mlle Jeannine Beaudoin, institutrice à St-Narcisse chez ses parents, M. et Mme Louis-Philippe Beaudoin.

—M. et Mme F. Boutin, de Lévis, chez M. et Mme J.-D. Beaudoin, récemment.

—M. et Mme Maurice Beaulé et leurs enfants, de Québec, chez M. et Mme Odessa Thibaudeau, ces jours derniers.

—M. Louis Baillargeon, de l'Hôpital du St-Sacrement, Québec, chez ties parents.

—M. Joseph Roussin, de Québec chez ses parents, M. et Mme Arthur Roussin.

—M. et Mme Chs-Eugène Bédard, de Québec, chez M. et Mme Thomas Pomerleau.

—Mlle Noëlla Bédard, institutrice à St-Malachie chez ses parents, M. et Mme Louis Bédard.

Ecoutez, demain

JEUDI, 22 AVRIL

7.00 CHRC—Debout, c'est l'heure
7.00 CBF—L'opéra de quat'sous
8.15 CHRC—Prière du matin
8.15 CBV-CBF—Elévations matutinales
9.00 CKCV—Si ça vous chante.
10.15 CBV-CBF—Entretien de Madame Odette Oligny
10.30 CBV-CBF—On frappe à la porte
10.30 CKCV—Jean Bender
10.45 CBV-CBF—Les drames de notre temps
11.00 CHRC—Courrier de Tante Monique
11.00 CBV-CBF—Francine Louvain
11.15 CBV-CBF—La Métairie Rancourt
11.30 CBV-CBF—Les joyeux troubadours
11.45 CHRC—L'heure agricole
12.00 CKCV—Avec un grain de sel
12.00 CBV-CBF—Jeunesse dorée
12.15 CBV-CBF—Rue principale
12.30 CBV-CBF—Le réveil rural
1.00 CBV-CBF—Quelles nouvelles ?
1.30 CBV-CBF—Tante Lucie
2.00 CBV-CBF—Grande Soeur
2.30 CBF—Lettre à une Canadienne
3.00 CBV-CBF—Les chefs-d'oeuvre de la musique
4.00 CKCV—Radio-Sacré-Coeur
4.00 CHRC—Chantons avec Ludovic Huot
4.15 CBV-CBF—Pour les malades
4.30 CKCV—Les Maestro
4.30 CBV-CBF—Récital du jeudi
4.45 CHRC—Récital de violon
5.15 CHRC—Colette et Roland
6.00 CBV-CBF—Yvan l'Intrépide
6.00 CKAC—Les gens d'en face
7.00 CBV-CBF—Un homme et son péché
7.00 CKCV—Récital conjoint
7.00 CHRC—Adrien Adrins
7.45 CBV-CBF—Métropole
8.00 CKCV—Bing Crosby
8.00 CHRC—Le chanteur errant
8.00 CBV-CBF—Musique trigane
8.30 CBV-CBF—Sérénade
9.00 CKCV—Dick Haymes
9.00 CBV-CBF—Radio-Théâtre
10.00 CKAC—Café-chantant
10.15 CHRC—Virtuosités à l'orgue
10.30 CBV-CBF—Suite Marine, de Robert Choquette
10.45 CBV-CBF—E nsourdine

Les yeux fatigués ?

Si vos yeux ont l'air rouge, fatigués; s'ils démangent, brûlent, cuisent ou sont sensibles et collants le matin à cause du vent, poussière, lumière forte, surmenage et irritation externe, essayez I-San, formule scientifiquement pure d'un chimiste européen. Pour savoir ce qu'I-San peut faire pour aider à éclaircir, calmer, soulager, rafraîchir et réveiller les yeux fatigués, ayez-en à la pharmacie. La première application agit presque instantanément. I-San donnera satisfaction ou votre argent remboursé sur retour du paquet vide.

Combattez asthme — et toux bronchiques

Si vous souffrez de respiration difficile, toux, sifflement, ne pouvez bien dormir à cause d'attaques d'asthme ou bronchite, vous vous devez d'essayer MENDACO, dont la première dose commence en 30 minutes à agir par votre sang pour aider la nature à détacher et éliminer l'épais mucus collant qui cause toux, étouffement, respiration difficile. Cette action détachante aide à dégager vos tubes bronchiaux et vous faire respirer plus librement; vous pouvez alors mieux dormir, reprendre vitalité et commencer à jouir de la vie. Procurez-vous MENDACO à la pharmacie. Votre argent remboursé promptement si vous n'en avez pas entière satisfaction.

Semez couleur et gaieté dans votre maison avec SWING!

LA PEINTURE MURALE À UNE COUCHE, DURABLE, LAVABLE

Ensoleillez votre demeure rapidement, facilement, avec SWING — la nouvelle peinture Wesco, à base D'HUILE. SWING se délaye avec de l'eau, s'applique aisément au pinceau ou au fusil et sèche, inodore, en une heure. Une seule couche, posée directement sur la surface murale actuelle, suffit pour donner un beau fini mat très durable, qu'on peut laver à l'eau et au savon. Dix "nouvelles teintes gaies pour les demeures canadiennes".

Demandez une carte des couleurs de SWING à votre marchand de peinture ou votre quincaillier ou consultez votre peintre.

Manufacturiers de
• WESTEX
• FLITE
• ROCKTITE
Wesco

LES PLUS IMPORTANTS MANUFACTURIERS AU MONDE DE PEINTURES À L'EAU
WESCO WATERPAINTS (CANADA) LIMITED
48-12F

Sur tout le continent, c'est Harwoods' Canadian RYE WHISKY
CHAQUE ONCE VAUT SON PESANT D'OR

YVES LENSEIGNE — Par Don Dean

JOE PALOOKA — Je veux simplement le voir — Par Ham Fischer

Devant les tribunaux

Rivière-du-Loup

L'honorable juge Noël Belleau, de la Cour Supérieure, vient de rendre jugement dans la cause d'Adélard Rioux, de St-Médard, Colon. vs Ovila Desjardins, de St-Guy.

Le demandeur allègue avoir vendu au défendeur, par contrat verbal, 60,460 pieds de bois, épinette et bois franc, au prix de $40. le mille pieds; le dit bois à être livré ou moulin Roussel, où il était empilé; le défendeur devant le mesurer en le chargeant, ce qu'il n'a pas fait.

Après en avoir pris livraison, le défendeur paya des acomptes au total de $1,226, laissant dû une balance de $1,192.40. Sur réception d'une lettre lui demandant paiement, il fit parvenir au demandeur un chèque de $979.16 pour remplacer un autre, du même montant, qui avait été perdu et qui avait été refusé comme paiement final.

Le demandeur, qui a refusé d'accepter ce chèque, l'a offert au défendeur par sa déclaration et l'a consigné en Cour pour être remis au dit défendeur sur paiement du capital, des intérêts et des frais.

Le défendeur, après avoir admis le contrat et avoir payé un accompte de $1,226, plaide qu'il a bien mesuré le bois en le chargeant pour le transporter et que la quantitée mesurée dont il a pris livraison n'était que de 55,133 pieds; il ajoute de plus, qu'après le mesurage le demandeur s'est emparé de 4,000 pieds de bois; qu'après avoir déduit le prix de ces 4,000 pieds, soit $160. plus le prix du sciage, $197.32, que le demandeur devait au propriétaire du moulin Roussel, il ne lui doit plus qu'une somme de $622.32 et non de $979.16, montant du chèque qu'il avait donné en règlement final.

Considérant que la preuve révèle que, dans le cours d'avril, 1947, le demandeur a fait transporter et scier au moulin Roussel, 73,402 pieds de bois; qu'après avoir été scié, ce bois a été cordé dans la cour du moulin, que, dans le mois de juin, 1947, le demandeur a vendu au défendeur, pour le prix de $40. le mille pieds, tout son bois qui se trouvait alors dans la cour, le défendeur devant en prendre livraison après mesurage;

Le premier jour du mesurage, les parties étaient présentes, les jours suivants il aurait été fait en l'absence du défendeur, par son mesureur et un représentant du demandeur, en présence de celui-ci; Ce mesurage paraît avoir été fait sommairement, à l'oeil, sans déranger "les cages", et ce, du consentement des parties;

La preuve révèle que le défendeur pendant ce mesurage défaisait "les cages", en prenait le meilleur du bois pour le transporter, par camion, à Trois-Pistoles, à 18 milles du moulin où il était chargé sur des wagons pour être expédié. Le défendeur, se basant sur ce que lui a dit son mesureur, affirme qu'il n'y avait que 51,133 pieds de bois.

Voici, en résumé, la version des deux parties quant à la quantité du bois vendu et livré au défendeur. Le demandeur affirme avoir fait scier, en avril, 1947, au moulin Roussel, 73,402 pieds de bois, bois qui a été de suite mis "en cage" dans la cour du moulin; Du mois d'avril à la date de la vente, il en a vendu à différentes personnes, dont il donne les noms, en a pris lui-même quelque cents pieds, dont la quantité totale était de 12,900 pieds, de sorte qu'il en restait une balance d'environ 60,500 pieds; Il dit, de plus, avoir assisté à tout le mesurage du bois et avoir, à la fin, présenté au défendeur le rapport du mesureur, qui a alors déclaré ne rien comprendre.

De son côté, le défendeur dit avoir assisté au mesurage de 29,320 pieds de bois la première journée, puis il s'est occupé de transporter le bois mesuré à la gare de Trois-Pistoles, où il était chargé sur des wagons.

Rendu aux chars, le bois était mesuré. Il a fait produire par celui chargé de ce mesurage, pour tenter d'établir qu'il a été mesuré 55,133 pieds de bois, huit feuilles de papier couvertes de chiffres, qui paraissent avoir été écrits par différentes personnes et qui portent différentes signatures.

Tous les chiffres que donne le défendeur proviennent, dit-il, de ses mesureurs, tant celui qui a mesuré dans la cour du moulin que celui qui a mesuré à la station de Trois-Pistoles;

Le témoin LeBlond, qui a mesuré le bois qui est arrivé aux chars, à 18 milles du moulin Roussel, dit qu'il est arrivé à Trois-Pistoles, 47,506 pieds de bois et après cela il s'est rendu au moulin Roussel et il a mesuré 7,473 pieds de bois qui se trouvait dans la cour, en tout: 54,979 pieds. Cette quantité ne correspond pas avec celle que donne le défendeur, savoir: 55,133 pieds.

Considérant que le défendeur n'a pas établi qu'il n'avait pris livraison que d'environ 55,133 pieds de bois, que, de fait, il n'a pas fait la preuve de la quantité de bois qui avait été mesuré au lieu de livraison, savoir au moulin Roussel puisque seul son mesureur de bois qui en aurait fait le mesurage, n'a pas été entendu pour établir la quantité de bois qu'il a ainsi mesurée;

D'un autre côté, le demandeur établit qu'il avait fait scier et empiler dans la cour du moulin 73,402 pieds, qu'il a disposé pour son profit d'environ 12,000 pieds, s'en réservant pour lui-même de 200 à 300 pieds, ce qui est corroboré par le propriétaire du moulin Roussel, qui en a fait le sciage et l'a, en conséquence mesuré pour s'en faire payer;

Il ne peut être tenu compte de ce mesurage du bois fait à Trois-Pistoles, à 18 milles de l'endroit où le bois vendu était et où, suivant le contrat, il devait être mesuré et livré et qu'il n'a pas été établi par le défendeur, à l'enquête, que tout le bois dont il a pris livraison au moulin Roussel a bien été transporté à Trois-Pistoles et mesuré au dit endroit;

Considérant qu'après un examen attentif de la preuve, l'honorable juge en vient à la conclusion qu'il est établi que le défendeur a pris lui-même de 59,000 pieds de bois au moulin Roussel, au prix total de $2,360. sur lequel montant il faut déduire la somme de $1,226. que le défendeur a payée en acompte, laissant dû au demandeur une balance de $1,134.;

Considérant que le demandeur était en droit de refuser d'accepter, comme il l'a fait, le chèque de $979.16 que le défendeur lui a remis à la fin d'août, 1947 "pour règlement final sur ce bois";

Le demandeur a établi les allégués de sa demande jusqu'à concurrence de la somme de $1,134, et le défendeur n'a pas prouvé ceux de son plaidoyer;

Pour ces raisons: La Cour donne acte au demandeur de l'offre et consignation qu'il a faite du dit chèque, pour être remis au défendeur sur paiement du capital, des intérêts et frais. Maintient l'action, et condamne le défendeur à payer au dit demandeur la somme de $1,134, avec intérêt et les dépens.

Concert sacré au cercle Debussy

La série des concerts sacrés que présente cette année le cercle Debussy, s'est poursuivie hier soir en la chapelle extérieure du Séminaire. Deux jeunes artistes de chez nous se sont fait entendre en la personne de Mlle Marguerite Bourgeois, mezzo-soprano, et M. Patrice Lefebvre, organiste.

Mlle Bourgeois, qui possède une jolie voix dont le timbre est d'une pureté remarquable, a interprété: "Salve Regina", de Gabriel Fauré; un extrait de la "Cantate funèbre", de J.-S. Bach; "O Salutaris", de Gabriel Fauré et "Ave Maria", de Louis Vierne. Cette jeune artiste, qui était accompagnée à l'orgue par M. Henri Gagnon, titulaire des orgues de la Basilique et directeur du Conservatoire de musique de la province, a communiqué un véritable sentiment de piété aux oeuvres qu'elle avait inscrites à son programme. Les phrases mélodiques d'un Bach et d'un Fauré lui ont permis de faire ressortir toute la richesse d'un chant religieux d'une profondeur incomparable.

M. Patrice Lefebvre, organiste, a interprété: "Fantaisie et fugue, de François Boëlly; le premier mouvement du "2ième concerto", de Jean-Sébastien Bach; "Berceuse", tirée d'une suite bretonne, de Marcel Dupré; "Soeur Monique", de François Couperin" et le "Finale" de la première symphonie de Louis Vierne.

Toutes ces pieces ont eté fort bien jouées si l'on tient compte de la jeunesse de l'exécutant. Son jeu est fort nuancé et sa touche d'une qualité remarquable. Comme tous ses confrères, qui l'ont précédé aux orgues de la chapelle extérieure du Séminaire, M. Lefebvre s'est montré à la hauteur de sa tâche. Nous l'en félicitons chaleureusement ainsi que Mlle Bourgeois.

Les talents ne manquent pas chez nous et c'est avec plaisir que nous applaudissons à la réussite de ceux qui n'ont pas peur de l'affirmer. Nous encourageons donc tous nos jeunes artistes à poursuivre, par un travail constant, la voie qu'ils se sont tracée afin d'atteindre au succès, partage de ceux qui ne craignent pas l'ardeur. B. T.

La neige tombée en février

Il est tombé 18.19 pouces de neige et 0.09 pouce de pluie dans la région de Québec au cours du mois de février dernier, à comparer avec 38.61 pouces de neige et 0.24 pouce de pluie en février 1948 que vient de nous faire parvenir le Bureau des statistiques du ministère provincial de l'Industrie et du Commerce.

C'est l'Outaouais inférieur, signale le Bulletin, qui a enregistré le maximum de la précipitation dans la province au cours de ce mois, avec 20.35 pouces de neige et 0.15 pouce de pluie, tandis que la Gaspésie enregistrait la chute minimum avec 6.46 pouces de neige et 0.05 pouce de pluie.

La température en février dernier a touché dans la région un maximum de 42 degrés et un minumum de 42 sous zéro, à comparer avec un maximum de 42 et un minimum de 28 sous zero en février 1947. La région de Montréal a enregistré le maximum de la province avec 49 degrés, tandis que l'on notait un minumum de 48 degrés sous zéro au Lac St-Jean.

A la station météorologique de la ville de Québec, on a enregistré 18.70 pouces de neige et 0.02 pouce de pluie en ce même mois. La temperature a touché un maximum de 42 degrés le 17 février et un minimum de 19 sous zéro le 4.

Le Bulletin signale également que les vents ont été forts en plusieurs endroits de la province en février. Notre-Dame-du-Lac a enregistré le maximum avec un vent de 59 milles à l'heure les 8 et 20 février, tandis qu'on enregistrait des vents de 52 milles à l'heure à Natashquan et de 50 milles à l'heure au Barrage Métis, à Gaspé et à St-Charles de Caplan le 15 février.

—En marge des faits

(Suite de la page 13)

Naturellement, les promesses du programme américain ont en beaucoup contribué à persuader le peuple italien de se révolter contre le communisme. Et, comme on l'avait souligné ici à l'avance, le Vatican a joué un rôle important en faisant une obligation aux électeurs de se rendre aux bureaux de votation.

L'Italie est plus près aujourd'hui de la vraie vérité qu'elle ne l'a jamais été depuis que Mussolini a mis en force en 1922 ses règlements de police. Si elle peut maintenant consolider sa victoire sur le bolchévisme, elle deviendra une base vitale pour les forces de la démocratie. Elle gardera le flanc sud de l'ouest de l'Europe.

Ceci nous encourage à croire que le communisme verra son avance enrayée en Europe centrale. Si les Rouges peuvent être arrêtés, ce sera un puissant préventif à une autre guerre mondiale.

Record établi par les trains à vapeur

Ottawa, 21. (PC) Les opérations des trains à vapeur ont établi un record en 1947. Cette nouvelle a été rendue publique dans un résumé des revenus dépenses et autres statistiques proclamés hier par le Bureau des Statistiques.

Le total des dépenses pour tous les chemins de fer à vapeur, petites et grandes compagnies, a atteint le plus haut chiffre de l'histoire des chemins de fer. Les revenus n'ont été dépassés que par les chiffres de 1944; le volume du fret a été le plus grand du temps de paix, et le total des salaires a été le plus élevé.

Les revenus se sont chiffrés à $776,520,384, soit $65,134,185 ou 9.2% de plus que les $711,386,199 de 1946. En 1944 les revenus avaient été de $796,636,786.

Le plus vaste système d'information est le journal.

PAZO contre les HÉMORROÏDES

L'onguent Pazo soulage la douleur et la démangeaison. Il calme les tissus enflammés, lubrifie les chairs sèches et dures, aide à prévenir les fêlures et les crevasses, à réduire l'enflure et les saignements mineurs.

Achetez-le aujourd'hui en TUBES ou en BOITES

PERTUSSIN
CONTRE LA TOUX

Chaque année, au Canada et aux Etats-Unis, on emploie des millions de bouteilles de ce remède bien connu contre la toux. Il faut donc que PERTUSSIN soit efficace — il l'est. Des millions de gens savent qu'il apporte un soulagement immédiat. Ne laissez pas une toux tenace vous torturer — prenez PERTUSSIN. Sûr pour tous — même pour les très jeunes enfants. En vente chez tous les pharmaciens.

AGIT Vite

Bec fin ou faim de loup
LE FROMAGE
Old Oxford
INGERSOLL
. . . apporte à tous une saveur insurpassable. Outre son authentique bouquet de fromage canadien le fromage Old Oxford est insurpassable dans la poêle, dans la casserole, ou sur l'assiette de fromage.

INGERSOLL
un fromage pour tous les goûts

TAPIS — PRELARTS
RIDEAUX
PRELARTS INCRUSTES
Pour: CUISINE, BUREAU, SALLES, HOPITAUX, COLLEGE.
$1.98 à $3.50
chez
L'AMI DU FOYER LTÉE
Le plus grand spécialiste du genre à Québec
St-Sauveur, 480 St-Joseph, Tél.: 3-0162
St-Roch, 72 St-Joseph, Tél.: 4-1187

LE TABAC À CIGARETTES
VOGUE
donne pleine valeur
à ceux qui font leurs rouleuses

GYPROC
PLANCHE MURALE qui Protège en cas d'Incendie

Notre cottage n'est pas un nid à incendie

Le GYPROC ne brûle pas parce qu'il est en gypse . . . il protège le matériel inflammable qui se trouve dans les murs et les plafonds . . . fait office de barrière contre la propagation du feu . . . permet au secours d'arriver à temps.

Tout comme vos murs et plafonds en plâtre, il constitue un bouclier contre le feu . . . retient les flammes, de sorte que les vies et la propriété peuvent être sauvées.

Quand vous construisez des murs et des plafonds, soyez prudent . . . ne courez pas de risques inutiles. Incorporez-y la protection contre l'incendie, avec la PLANCHE MURALE GYPROC qui Protège en cas d'Incendie.

Gypsum, Lime and Alabastine, Canada, Limited
Vancouver, Calgary, Winnipeg, Toronto 5, Montreal 2

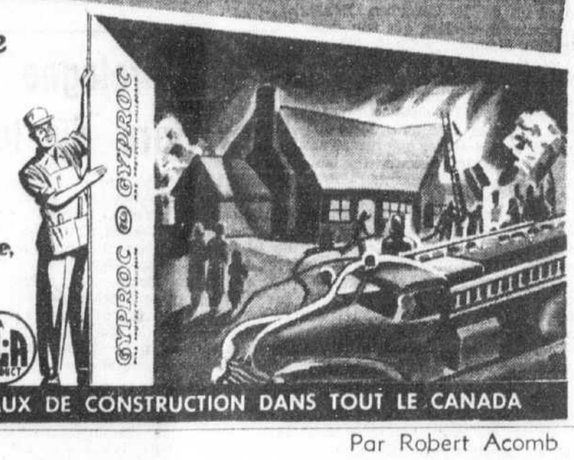

EN VENTE CHEZ LES MARCHANDS DE BOIS ET DE MATERIAUX DE CONSTRUCTION DANS TOUT LE CANADA

LES AVENTURES DE PAULINE

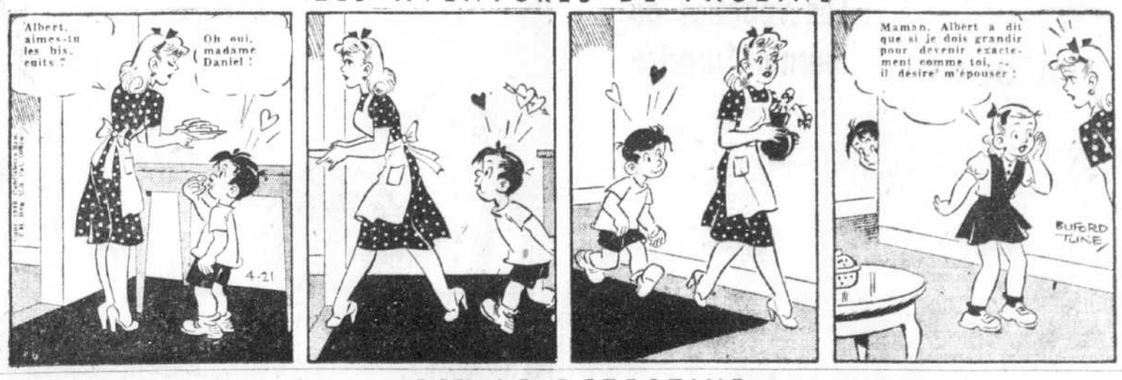

JACQUES et JUDITH en Terre-Sainte — Par Robert Acomb

RIP LE DETECTIVE

DONALD DUCK — Par Walt Disney

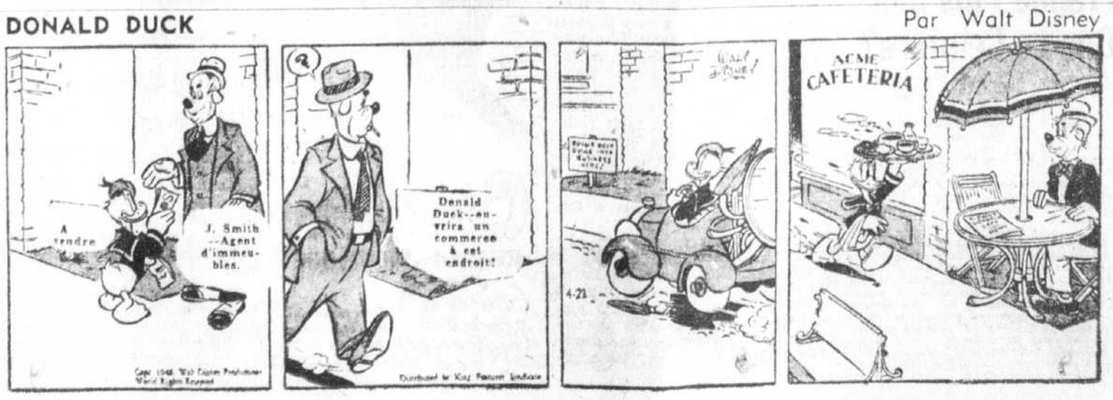

Punch Imlach poursuit sa tournée de recherche à travers l'Ontario

Le pilote des As de Québec, Punch Imlach, est toujours en tournée de recherche, nous apprenait ce matin M. Gaston Vasseur, secrétaire du club. Imlach est présentement à Owen Sound, Ont.

Punch a donné de ses nouvelles ces jours-ci et il semble enchanté de son voyage, affirmant qu'il était à construire une équipe trois fois plus forte que celle de la saison qui vient de se terminer. Il a approché plusieurs joueurs d'expérience et ses démarches semblent être des plus fructueuses. Malheureusement, il ne peut révéler les noms de ses "prospects" afin de se protéger vis-à-vis des autres clubs et de ne pas se les faire enlever à la dernière minute.

Trois ou quatre joueurs des Flyers de Barrie, finalistes de la coupe Memorial, sont intéressés à venir jouer pour les As locaux et des arrangements seront pris pour qu'ils viennent tenter leur chance à l'entrainement l'automne prochain. Jimmie Moore, du Royal junior, viendra lui aussi s'essayer avec le club.

Parmi les joueurs de cette année, il se pourrait fort bien qu'on revoie Jean Marois, Sam Renaud, Guy Labrie, Phil Renaud, Laval Poulin, Ray Marshall, Ludger Tremblay, Freddie Kovalchuck, Jimmie Planche et Larry Zeidel. Les autres sont indécis et ont l'intention de tenter leur chance ailleurs. Rags Raglan, qui a souffert d'une hernie tout l'hiver, a été opéré et repose confortablement à l'hôpital. Rags ira probablement s'aligner pour un club professionnel la saison prochaine.

Punch Imlach reviendra, c'est presque assuré. L'habile pilote signera probablement une carte de joueur afin de pouvoir sauter sur la glace quelques rares fois pour permettre à ses équipiers de se reposer. Punch a également l'intention de garder cinq joueurs de défenses tout l'hiver prochain afin d'avoir toujours un alignement frais et puissant.

Série finale de la coupe Allan

Régina, 21. (PC) Si les Sénateurs d'Ottawa gagnent la cinquième partie de leur finale de l'Est du Canada avec les Tigers de Hamilton à Ottawa, jeudi, la rencontre décisive sera probablement jouée à Toronto samedi après-midi, a dit hier soir le président Al Pickard de la Canadian Amateur Hockey Association.

Si les Tigers gagnent la cinquième partie à Ottawa jeudi, ils inaugureront la finale de la coupe Allan contre les Flyers d'Edmonton à Régina, lundi prochain. Si une sixième joute est nécessaire le vainqueur partira pour l'Ouest samedi soir et commencera la finale canadienne mardi ou mercredi. Les autres parties de la coupe Allan seront présentées à Calgary et Edmonton, mais les dates n'ont pas été déterminées.

Don Veto fait bien au camp

Peekskill, N.Y., 21. (Spécial) Les Alouettes de Québec, club de la ligue Canado-Américaine de baseball qui s'entraîne ici depuis le début du mois, ont tenu leur meilleure pratique de la saison hier sous une température idéale. Tony Ravish a fait travailler tous ses hommes à plein rendement et était l'homme le plus enchanté du monde quand il donna congé à tous à la fin de la journée.

Donald Veto, l'arrêt-court de l'an dernier avec ce club, continue à être l'homme le plus impressionnant au camp avec une tenue impeccable sur la défensive et un coup de bâton très solide en dépit de sa petite taille. Quant à Freddie Mularski, qui a été blessé à la tête la semaine dernière, il est très lent à retrouver sa condition et il est même question qu'il soit remplacé au premier sac d'ici quelques jours.

Tony Litz, le troisième-but, ainsi que Louis Metral, Hal Schadt, Roy Hroncich, Johnny Patterson et Bill Fenneham demeurant toujours des vedettes. On a appris hier que Patterson lancerait contre le club Albany jeudi, dans la partie d'exhibition qui sera disputée à ce club de la ligue Eastern. Il a aussi été annoncé par le pilote Ravish que son équipe retournerait à Port Chester, samedi, avant d'aller à Stamford, Conn., autre ville de la ligue Colonial, dimanche.

M. René Lemyre, le gérant d'affaires du club québécois, s'est rendu à New-York hier en compagnie de l'éclaireur George Mach, des Giants, afin d'assister à l'ouverture de la saison au Polo Grounds. On compte qu'il reviendra avec d'intéressantes nouvelles car il doit rencontrer la direction du club newyorkais pour régler l'acquisition de nouveaux joueurs, dont un voltigeur.

Hogan parle de Fernando Gagnon

Montréal, 21 (DNC) Frank Hogan, président de la Canadian Boxing Federation a déclaré que son organisation aiderait considérablement au développement de la boxe dans tout le pays. Hogan a ajouté que son association stimulerait les intéressés pour que l'on développe d'assez bons pugilistes chez nous, sans qu'il soit nécessaire d'aller emprunter aux Etats-Unis pour présenter des matches vraiment intéressants.

Cela ne veut pas dire cependant que les boxeurs américains comme Beau Jack par exemple, ne méritent pas de venir ici. Jack a rencontré un de nos bons pugilistes en Johnny Greco lors de sa récente visite au Forum. Ce qu'il faudrait développer serait plusieurs autres pugilistes dans la trempe de Greco dans toutes les catégories.

Hogan a cité les noms de Arthur King de Toronto et Fernando Gagnon de Québec comme étant des poids-plumes vraiment de calibre en dehors de la métropole. Il croit que les provinces Maritimes possèdent plusieurs jeunes boxeurs qui pourraient devenir des pugilistes de toute première force s'ils étaient développés suffisamment.

Hogan a également mentionné les noms de Johnny Greco, Hary Hurst et Gus Mell, comme étant des pugilistes de calibre qui pouvaient tenir tête aux meilleurs boxeurs chez les Américains. Il a continué en disant que le combat Greco-Hurst, gagné par Greco, fut l'un des meilleurs matches dans les annales de la boxe locale depuis 15 ans.

Est-Ce Que L'Indigestion Vous Frappe Plus Bas Que La Ceinture?

Donnez au "28" négligés le genre d'aide qui vous donne l'erre d'aller

Plus de la moitié de votre digestion se fait en dessous de la ceinture—dans les 28 pieds de vos intestins. Aussi quand vous êtes atteint d'indigestion, employez un remède qui aide la digestion dans l'estomac ET en dessous de la ceinture.

Ce dont vous pouvez avoir besoin ce sont les Petites Pilules Carter pour le Foie pour donner l'aide nécessaire aux "28 pieds oubliés" d'intestins.

Prenez une Petite Pilule Carter pour le Foie avant et après chaque repas. Prenez-les suivant les instructions. Elles peuvent aider à créer un apport plus grand des trois principaux sucs digestifs dans votre estomac ET vos intestins—elles vous aident à digérer d'une façon naturelle ce que vous mangez. Alors la plupart des gens obtiennent le soulagement qui vous fait vous mieux sentir de la tête aux pieds. Assurez-vous d'obtenir les authentiques Petites Pilules Carter pour le Foie chez votre pharmacien—35c.

Pour les voiliers

Montréal, 21 (PC) Les derniers essais canadiens pour les courses de yachts olympiques seront tenus sur le lac St-Louis du 6 au 8 juillet prochain, a-t-il été annoncé hier après une réunion de la St. Lawrence Valley Yacht Racing Association.

Les troisièmes régates annuelles de l'Association seront tenues au Royal St. Lawrence Yacht Club les 3 et 4 juillet prochain.

Le tournoi de tennis sur table

Tout indique que le grand tournoi pour le championnat de Québec au tennis sur table en simple et double connaitra un succès extraordinaire.

Déjà plusieurs joueurs bien connus ont donné leur inscription tels que Robert Turgeon, Paul Thomassin, Pierre Marseille, Robert Gosselin et d'autres.

Le tournoi en simple débutera lundi, le 26 courant, à 7 heures, au Cercle Paroissial Jacques-Cartier, rue St-François (près Caron). Le tournoi en double commencera mercredi soir, le 28.

Aucune entrée ne sera acceptée après 7 heures 30 vendredi soir pour le simple alors qu'aura lieu le tirage. Pour le double, les entrées seront acceptées jusqu'à lundi soir, à 8 heures.

Tous les joueurs désirant faire partie de ces tournois sont priés de le faire en s'adressant à Raymond Richard, 84, rue Bougainville, 2-8048; Paul Thomassin, le jour 2-4472, ou encore Jean-Marie Dussault, 4-2762.

Les Royaux ont leur revanche

Wilmington, Del., 21. (PA) Les Royaux de Montréal se sont vengés des Maple Leafs de Toronto, hier, dans leur deuxième joute d'exhibition en battant leurs rivaux de la ligue Internationale par 3-2.

Deux joueurs croisèrent le marbre sur un seul coup sûr, un double par Walt Sessi, et donnèrent ainsi la victoire aux Royaux à la huitième manche.

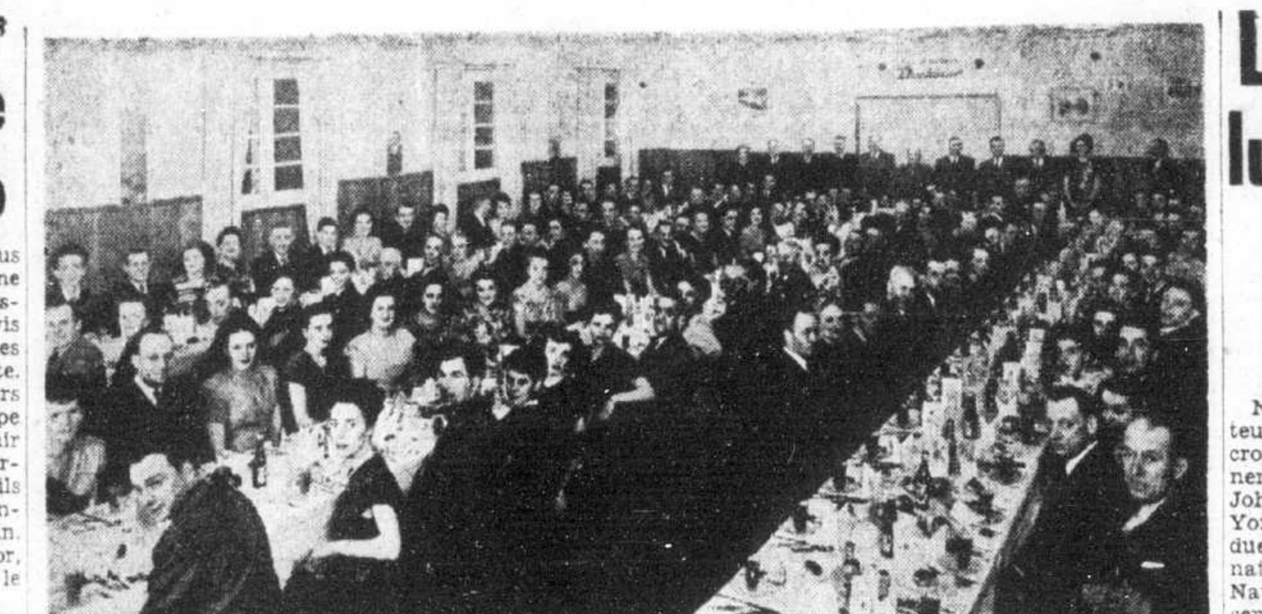

AGAPES DE FIN DE SAISON: Comme le démontre la photo reproduite ci-dessus, plusieurs convives ont assisté aux agapes qui marquaient la fin des activités de la ligue de quilles "Duchaine", saison 1947-48. A la table d'honneur figuraient MM. PAUL DUCHAINE, président de Ludger Duchaine, Inc.; PHILIPPE DUCHAINE, secrétaire-trésorier, surintendant et président de la ligue de quilles; AUGUSTE DUCHAINE, vice-président de Ludger Duchaine, Inc.; RENE BRETON gérant du personnel; LUCIEN BEDARD, publiciste; LEOPOLD VILLENEUVE, secrétaire de la ligue; ARTHUR GOHIER, gérant des ventes, et Mme GOHIER; M. LIONEL VILLENEUVE, assistant-surintendant et organisateur; M. JOS. TARDIF, sr, président du Club Quart-de-Siècle, et Mme TARDIF, ainsi que M. ROLAND GIGUERE, capitaine de l'équipe "Fonçage". (Photo du "Soleil")

R. Langlais, du Patro St-Roch, roule 141.6 de moyenne, hier

Raymond Langlais, roulant sous les couleurs du Patro St-Roch, s'est emparé de la cinquième position du "Big-Six" masculin hier soir, au Conseil Laval 2721, lors d'un autre programme régulier des 8e Tournois Provinciaux de Petites Quilles, Enr'g., et des 1ers Tournois de l'Est du Canada, Enr'g. Il a obtenu un total de 1,134 pour une moyenne de 141.6 passant ainsi juste en avant de Victorin Samson, de Plessisville. En accumulant son total, Langlais enregistra une partie simple de 210 sur l'allée six.

Hier soir, dans la section féminine des tournois Mme Gaudiose Bernard, de St-Louis Courville, s'est classée la première de ce groupe qui était sous la direction de Mlle Ida Blais. Elle obtint une moyenne de 113.4 pour les cinq parties réglementaires.

Ce soir il n'y aura pas d'activité dans le tournoi féminin pour libérer les allées aux dernières parties de la ligue de petites quilles Québec-District. Par contre le tournoi masculin continuera ses activités alors que les quilleurs du C.N.R., de Québec, sous la direction de M. Roland Gravel occuperont les allées.

Nous donnons ci-dessous les derniers classements de groupes ainsi que les "big-six" officiels à date:

QUILLEURS DU PATRONAGE DE LEVIS:

R. Langlais, Patro St-Roch,	1134	141.6
Amos Glode, Patro St-Roch,	1088	136.0
Roger Thibault, Patro Lévis,	1039	129.7
Ed. Bouthillette, P. Lévis,	1020	127.4
Cam. Desroches, L. C. St-Scr.	933	134.1
Ad. Ouellet, Patro Lévis,	978	132.3
Marcel Lemieux, Patro Lévis,	960	120.0
A. Trudel, Lait. Frontenac,	951	118.7
C. Picard, Patro Lévis,	911	113.7
B. Guay, Patro Lévis,	908	113.4
Rol. Lemieux, Patro Lévis,	893	111.5
Roger Bégin, Patro Lévis,	891	111.3
Henri Roy, Patro Lévis,	891	111.3
Jean Picard, Patro Lévis,	872	109.0
Henri Leblanc, Patro Lévis,	838	104.6
Fernand Couture, Patro Lévis,	829	103.5
Paul Dumont, Patro Lévis,	786	98.2
E. Villeneuve, Lait. Frontenac,	689	86.1
G. Gauthier, Conseil Laval 2721,	687	85.7

QUILLEUSES DE ST-LOUIS COURVILLE:

Mme Gaud. Bernard,	569	113.4
Mlle R. Lemieux, C. L. 2721,	563	112.3
Mme Rol. Verret,	562	112.2
Mlle Ida Blais,	543	108.3
Mme Léo Laperrière,	535	107.0
Mme C.-Aimé Boutet,	518	103.3
Mlle M.-Marthe Boutet,	516	103.1
Mlle Laurette Bouchard,	516	103.1
Mlle Thérèse Boutet,	503	100.3
Mlle Lucille Vézina,	500	100.0
Mme Marcel Giroux,	500	100.0
Mme Pierre Métivier, C. L. 2721,	488	97.2
Mme Lucien Giroux,	471	94.1
Mme E. St-Pierre, C.L. 2721,	469	93.4
Mlle S. Poitras, C. L. 2721,	466	93.1
Mlle B. Girard, C.L. 2721,	429	85.4
Mlle Thérèse Lapointe,	387	77.2
Mlle G. Langlais, C. L. 2721,	374	74.4
Mlle N. Langlais, C.L. 2721,	351	70.1

"BIG-SIX" MASCULIN:

1—J.-L. Mat[illegible]u, J.S. St-M.	1242	155.2
2—L.-P. Renaud, Un. Comm.,	1162	145.2
3—Geo. Turgeon, C. de C. 446,	1158	144.6
4—J.-C. Giroux, Cie Paquet,	1150	143.6
5—R. Langlais, P. St-Roch,	1134	141.6
6—V. Samson, Plessisville,	1133	141.5

Records d'allées:

Allée 5—J.-L. Mathieu, J.S. St-M., 211
Allée 6—R. Langlais, P. St-Roch, 210
Allée 7—J.-C. Mignault, R. Marcotte, 194
Allée 8— R. Gauthier, J.S. St-Malo, 190

"BIG-SIX" FEMININ:

1—Mlle R. Girard, C.L. 2721,	633	126.3
2—Mlle A. Paradis, C. L. 2721,	619	123.4
3—Mlle J. Langevin, C.L. 2721,	592	118.2
4—Mlle M. Légaré, St-F. d'Ass.	588	117.3
5—Mlle M.-P. Caron, St-A. Gr.	587	117.2
6—Mlle F. Lavertue, C. L. 2721,	583	116.3

Records d'allées:

Allée 2—Mlle M.-P. Caron, St-A. Gr. 184
Allée 3—Mlle C. Cimon, C. L. 2721, 163
Allée 4— Mlle F. Lavertue, C. L. 2721, 145

Pitsburgh et St-Louis gagnent

St-Louis, 21. (PA) Profitant des erreurs des Reds de Cincinnati, les Cardinaux de St-Louis ont ouvert leur saison 1948, hier, par un blanchissage de 4-0 aux dépens des Reds, devant une foule de 14,071 spectateurs. Le mince lanceur des Cardinaux, Murry Dickson, n'a alloué que 10 coups sûrs aux frappeurs des Reds.

Virgil Stallcup, une recrue à l'arrêt-court du Cincinnati, était nerveux au champ. Il se pressa trop sur un roulant de Marty Marion au début de la troisième manche et Marion fut sauf avec un simple. Puis il fit une erreur sur un roulant d'Erv Dusak.

Cincinnati	000 000 000—0	10	3
St-Louis	003 000 10x—4	11	0

Fox, Lively (7) et Lamanno; Dickson et Wilber.

VICTOIRE DE RIP SEWELL

Pittsburgh, 21. (PA) Le vétéran Rip Sewell, qui était sur la liste des joueurs inactifs il n'y a pas encore très longtemps, a lancé hier une partie de six coups sûrs seulement, alors que les Pirates de Pittsburgh ont défait les Cubs de Chicago par 3-2 dans la joute d'ouverture, ici, hier.

Une foule de 38,546 amateurs ont vu Sewell aider sa propre cause en frappant un magnifique coup de circuit dans la troisième manche. Bing Crosby, co-propriétaire des Pirates, assistait à la joute.

Chicago	000 200 000—2	6	0
Pittsburgh	001 011 00x—3	8	0

Meyer, Dobernic (8) et McCullough; Sewell et Kluttz.

Grande-Bretagne contre Indes à l'ouverture du tournoi "Davis"

Londres, 21. (PA) Les équipes de tennis de Grande-Bretagne et des Indes se rencontreront demain à Londres dans les séries d'ouverture de 1948, zone européenne, pour les tournois de la coupe Davis.

D'ici quinze jours, 16 autres équipes joueront leur première ronde dans les éliminatoires pour s'assurer le droit de disputer aux Etats-Unis le trophée d'argent, emblème mondial de la suprématie mondiale au tennis.

Les unes sont faibles, ne jouant que pour le plaisir de la chose et l'expérience. Des 25 inscriptions européennes, dont 7 ont eu des "byes" et tombant en deuxième ronde, il y en a peu qui sont assez puissantes pour convoiter le trophée qui a été absent du continent européen depuis si longtemps.

La Grande-Bretagne a détenu la coupe Davis la dernière en 1936, alors que Fred Perry était à son meilleur. Depuis, les Etats-Unis se sont emparés du trophée, et l'ont toujours gardé, sauf en 1939, où l'Australie réussit à le gagner.

On trouve dans la zone européenne deux équipes de la zone américaine: le Brésil et l'Argentine. Elles débuteront en deuxième ronde avec les Pays-Bas, le Portugal, la Norvège, la Tchécoslovaquie et la Belgique.

Voici les matches pour la première ronde, et qui devront être joués avant le 4 mai:

Grande-Bretagne vs Indes, à Harrogate, du 22 au 24 avril; Roumanie vs France, à Bucarest, du 2 au 4 mai; Hongrie vs Autriche, à Budapest, du 29 avril au 2 mai; Espagne vs Suède, à Barcelone, du 1 au 3 mai; Suisse vs Pakistan, à Montreux, du 30 avril au 2 mai; Italie vs Pologne, à Turin, du 30 avril au 2 mai; Turquie vs Yougoslavie, à Istamboul, du 1 au 4 mai; Irlande vs Luxembourg, à Dublin, du 1 au 4 mai; Egypte vs Danemark, à Copenhague, du 2 au 4 mai.

Un seul match est douteux. La Pologne était cédulée, d'après le tirage, pour aller jouer en Italie. Mais elle a refusé d'aller jouer à l'étranger, et vu qu'elle avait disputé déjà tous ses matches pour la coupe Davis à l'étranger, elle désire cette année jouer devant les amateurs polonais, en Pologne.

Malgré le refus des Polonais, la Fédération Italienne du tennis a cédulé le tournoi à Turin, et l'Italie gagnera par défaut si les Polonais ne se montrent pas.

La Grande-Bretagne, favorisée par le tirage contre des équipes faibles, semble sûre de se rendre en semi-finale pour la première fois depuis la fin de la guerre.

Howard Walton, le populaire joueur des courts anglais, a déjà battu Dilip Rose et Sumant Misra de l'équipe des Indes. Il est le joueur no 2 en simple pour la Grande-Bretagne; il sera aidé par Tony Mottram, le joueur no 1, et par d'autres étoiles de la raquette y compris Geoff Paish et Henry Billington.

LE HOCKEY

HIER

Coupe Allan
(Finale Est 3 dans 5)
Ottawa 2, Hamilton 2
(Hamilton en avant 2-1)

CE SOIR

Intermédiaire "A"
(Finale Est 3 dans 5)
Georgetown vs Dolbeau
(Dolbeau en avant 2-0)

Coupe Memorial
(Finale Ouest 4 dans 7)
Lethbridge vs Port-Arthur (à Toronto)
(Chances égales 3-3)

Ligue de quilles de Loretteville

M. Bruno Gagnon, publiciste officiel de la ligue Industrielle de petites quilles de Loretteville vient de nous faire parvenir les statistiques finales de cette ligue pour la saison 1947-48.

Dans les moyennes individuelles, la première place va à Bruno Savard, des Raquetteurs, qui a conservé une moyenne de 141.7 en 76 parties officielles. Il est aussi à remarquer que les Raquetteurs ont décroché la première position chez victoires de plus que la Marquise les équipes en remportant quatre de Paris. Voici les chiffres:

MOYENNES INDIVIDUELLES

	P.J.	Pts.	Moy
B. Savard, Raquetteurs	76	10772	141.7
D. Renaud, Marquise,	88	11862	134.7
J-C. Falardeau, Huron	90	12061	134.1
G. Picard, Pleau	90	11793	131.1
H. Godin, Savard	87	11319	130.1
R. Fa'ardeau, Coopérative,	87	11238	129.1
Luc. Audet, Blondeau	85	10899	128.2
Br. Gagnon, Marquise,	84	10773	128.2
G. Falardeau, Huron	82	10505	128.1
M. Cantin, Cantin,	87	11081	127.3
P.-E. Falardeau, Raquett.	77	9799	127.2
H. Gignac, Boivin.	80	10138	126.7
L. Lavallée, Blondeau,	75	9476	126.3
Melv. Berry, Savard,	87	10981	126.2
Luc. Cantin, Cantin,	90	11234	124.8
P.-E. Pageau, Coopérative,	87	10863	124.8
P.-H. Bédard, Blondeau,	56	6978	124.6
Ger. Boutet, Raquetteurs,	69	8578	124.3
J.-P. Bourbeau, Raquett.,	66	8187	124.1
H. Bourbeau, Marquise,	83	10169	122.4
B. Parent, Blondeau	68	8294	122.4
J.-C. Falardeau, Boivin	44	5388	122.0
J.-L. Chantal, Coopérative,	86	10484	121.9
J.-P. Boucher, Marquise,	67	8157	121.7
J.-L. Berry, Savard,	90	10943	121.5
Paul Cantin, Cantin,	90	10924	121.3
Hector Durand, Perrin,	90	10912	121.3
Guy Chantal, Huron,	36	4365	121.2
Rob. L'Heureux, Amis	77	9236	119.9
Rob. Bédard, Coopérative,	63	7545	119.7
Arthur Chantal, Perrin,	43	5126	119.2
Cl. Bédard, Pleau,	57	6789	119.1
Ray. Verret, Pleau,	69	8211	119.0
L.-P. Durand, Raquett.,	52	6184	118.9
R. Bourbeau, Raquetteurs,	59	7010	118.8
C.-H. Boivin, Boivin,	85	10077	118.5
L.-P. Linteau, uron,	78	9237	118.3
W. Picard, B. Prov.	69	8167	118.3
J.-P. Robitaille, Indian,	87	10244	117.7
R. Pépin, Raquetteurs,	51	5985	117.3
René Cantin, Marquise,	75	8787	117.1
Jean Verret, Blondeau	58	6793	117.1
Marcel Verret, Blondeau,	79	9241	116.9
J.-Ls. Beauchemin, Ch.	75	8748	116.6
L. Rhéaume, Blondeau,	44	5131	116.6
Alex. Fortin, Cantin,	87	10094	116.1
Rob. Berry, Coopérative,	72	8353	116.1
Wilfrid Auclair, Boivin,	40	4608	115.2
Marcel Chantal, Savard,	87	9949	114.3
C.-E. Robitailles, Château,	77	8796	114.2
Rene Verret, Amis,	72	8221	114.1
R. Renaud, Bastien,	90	10246	113.8
B. Théberge, Banque,	81	9194	113.5
L.-P. Gagnon, Boivin,	69	7837	113.5
P. Falardeau, Perrin,	38	4305	113.2
G. Beaulieu, Boivin,	41	4632	112.7
S. Dussault, Château,	87	9791	112.5
Cl. Sioui, Banque,	40	4478	111.9
J.-L. Martel, Indian,	49	5448	111.1
Pierre Martel, Amis,	82	9055	110.4
Maur. Genest, Huron,	73	8034	110.1
R. L'Heureux, Pleau,	75	8210	109.4
C. Falardeau, Bastien,	36	3924	109.0
Br. Drolet, Indian,	82	8909	108.6
Léo Renaud, Perrin,	75	8090	107.8
Rob. Duchesneau, Bastien	72	7768	107.8
Roland Durand, Amis	39	4207	107.8
Ph. Kelly, Savard,	79	8511	107.7
Ger. Durand, Perrin,	52	5563	106.9
J.-P. Légaré, Amis,	42	4484	106.7
Roland Dion, Banque	76	8059	106.1
Donat Savard, Q. Power,	38	4031	106.1
R. Sanfaçon, Huron,	78	8263	105.9
Aug. Gagnon, Cantin,	75	7948	105.9
E. Duchesneau, Banque,	49	5179	105.6
Arm. Picard, Pleau,	66	6954	105.3
Bruno Durand, Indian	81	8508	105.1
Br. Frenette, Q. Power,	81	8471	104.5
W. Falardeau, Château	78	7824	100.3
L. Garneau, Q. Power,	45	4444	98.7
Cl. Bourdeau, Bastien	81	7984	98.5
Har. Blondeau, Indian,	76	7084	93.2

CLASSEMENT FINAL DES CLUBS

	P.J.	P.G.	P.P.
Raquetteurs	90	68	22
Marquise de Paris	90	64	26
Paul Blondeau	90	61	29
Alphonse Savard	90	58	32
Cantin & Frères,	90	57	33
Huron Glove	90	53	37
Coopérative	90	53	37
Télesphore Boivin	90	51	39
Maurice Pleau	90	50	40
Banque Provinciale	90	38	52
Perrin Glove	90	34	56
Renaud Bastien	90	31	59
Amis "Gaston & Pierre"	90	28	62
Quebec Poyer	90	26	64
Château d'Eau	90	25	65
Indian Slippers	90	25	65

Les quilles de la Maison de la Pipe

Alphonse Robitaille, publiciste de la ligue de petites quilles de la Maison de la Pipe, nous a transmis les statistiques finales de ce circuit pour la saison régulière qui vient de se terminée.

La ligue offre ses plus sincères félicitations à tous les joueurs pour la merveilleuse collaboration qu'ils ont apportée au succès de la ligue. Nous espérons que la même chose se répétera l'an prochain.

Raymond Tanguay, a remporté le championnat avec une moyenne de 135.7 en 49 parties.

Classement final

	J	G	P	Pts	Total
As de Paul	69	46	23	92	30,295
Sandy	69	39	40	78	31,631
Bull Dog	69	30	39	60	29,591
Monarch	69	23	46	46	30,707

Moyenne des joueurs

	J	Pts	Moy
R. Tanguay, Sandy	49	6651	135.7
A. D. Hébert Bull Dog	36	4685	130.1
L. Lefebvre, As de Paul	54	6942	128.5
P. Lockwell, As de Paul	36	4615	128.1
P. Chabut, Monarch	9	1099	122.1
C. Lockwell, Monarch	69	8659	125.5
W. Edwards, Sandy	47	5733	121.9
J. Lenglois, Sandy	51	6213	121.8
E. Vézina, Monarch	58	7001	120.7
F. Fortin, Bull Dog	48	5789	120.6
Y. Simard, As de Paul	66	7950	120.4
P. Racette, Bull Dog	69	8305	120.3
M. Blanchet, Sandy	60	7009	116.8
Rémy Lefebvre, Monarch	57	6615	116.3
A. Lefebvre, As de Paul	18	1993	110.7
M. Légaré, As de Paul	31	3418	110.3
Albert Racette, Sandy	40	4370	109.2
E. Marcotte, Bull Dog	69	7022	101.7
R. Bois, As de Paul	54	5274	97.6
A. Robitaille, Monarch	66	3890	89.3

Records de la ligue

La plus grosse partie simple pour un joueur: Fernand Fortin, 211.
Le plus gros total pour trois parties pour un joueur: R. Lefebvre, 526.
La plus grosse partie simple pour une équipe: "Monarch", 638.
Le plus gros total pour trois parties pour une équipe: Sandy jr., 1772.

Samedi le 24 avril à 3 heures précises

Les séries semi-finales de trois dans cinq entre les quatre équipes.
Sur les allées 4 et 5 Bull Dog jouera contre Sandy jr.
Sur les allées 2 et 3, Monarch rencontrera As de Paul.

La direction tient à rappeler aux équipes d'être au grand complet pour les éliminatoires qui commenceront samedi le 24 avril pour se terminer samedi le 1er mai.

Important: Il n'y aura aucun Dummy dans les éliminatoires.

Les Red Wings fêtés ce soir

Les Red Wings de Québec, champions de la ligue Junior "A" de Québec et district et représentant de notre district dans les éliminatoires de la coupe Memorial, seront les héros d'une fête ce soir, à 8 h. 30, à l'Habitant Inn., Chemin Ste-Foy.

Cette fête consistera en une danse suivie d'un buffet, offerte à l'honneur des joueurs par M. Lucien Boivin, président du club. Les joueurs et leurs supporteurs seront nombreux à cette soirée.

LA BOXE

(Par la P. A.)

Londres — Freddie Mills, 177 3-4, London, défait Ken Shaw, 189, Ecosse (1).

Paris — Robert Villemain, 159, Paris, knockoute Eric Boon, 144 3-4, Londres (10).

Hartford, Conn — Carey Mace, 152, Hartford, décision contre Ruby Margolin, 152, Montréal (10).

Jersey City — Tippy Larkin, 144 1-2, Garfield, N.J., décision contre Joe Lucignano, 147, Hoboken, N. J. (10).

Cleveland — Jimmy Bivins, 186, Cleveland, décision contre Pat Valentino, 183 1-2, San Francisco (10).

Salem, Mass — Tony Riccio, 136, Medford, et Tommy Greb, 139, Boston, annulent (10).

Brooklyn (Broadway Arena) — Maxie Shapiro, 133, New-York, décision contre Maxie Starr, 139, Baltimore (8).

New-York (Sunnyside Garden) — Andy Depaul, 151, Cliffside Park, N.J., décision contre Don Marchese, 153, Brooklyn (8).

Les gros canons Ralph Kiner et Mize lutteront pour les coups de circuit

La lutte pour le championnat des circuits devraient se faire entre ces deux hommes, prévoient les rédacteurs du baseball — Ted Williams serait le meilleur frappeur de l'Américaine — Musial inspire confiance, de même que Blackwell.

New-York, 20. (PA) Les rédacteurs de baseball des Etats-Unis croient aujourd'hui que Ralph Kiner, des Pirates de Pittsburgh, et Johnny Mize, des Giants de New-York, se livreront un autre excitant duel cette année pour le championnat des coups de circuit de la ligue Nationale de baseball, mais prédisent une victoire facile pour Ted Williams dans le même département de la ligue Américaine.

Dans un vote conduit par la Presse Associée, les scribes ont choisi Kiner pour battre Mize par une faible marge dans la course aux coups de circuit. Le puissant voltigeur des Pirates, qui partagea la première position avec Mize l'an dernier en réussissant 51 quatre-buts, a obtenu 57 votes contre 56 pour Mize. En tout, 115 journalistes ont participé au vote. Les deux autres votes allèrent à Willard Marshall et Jeff Heath, respectivement des Giants et des Braves de Boston.

Williams reçut l'appui de 106 voteurs pour facilement battre tous ses autres rivaux de l'Américaine. On sait qu'il a remporté les honneurs de ce département en 1947. Quatre ont pensé que le pilier des Yankees de New-York, Joe DiMaggio, pourrait gagner les honneurs. Un coéquipier de DiMaggio, Charlie Keller, a reçu deux votes tout comme Vernon Stephens, nouveau copain de Williams chez les Red Sox de Boston.

Les rédacteurs ont aussi élu William et Stan Musial, des Cardinaux de St-Louis, pour gagner le championnat des frappeurs de leur ligue respective. Ils eurent tous deux une majorité imposante. Musial, qui s'assura de cet honneur en 1943 et 1946, a accumulé 84 votes. Mize, Bob Elliott de Boston et Harry Walker du Philadelphie, ce dernier champion de 1947, reçurent chacun six votes pour se partager la deuxième position. Joe DiMaggio fut classé derrière Williams avec 25 votes contre les 71 du champion.

Chez les lanceurs, les rédacteurs ont donné la palme à Ewell Blackwell, des Reds de Cincinnati, et Bobby Feller, des Indiens de Cleveland. Blackwell, dont les 22 victoires furent le plus gros total dans les majeures l'an dernier, a obtenu 83 votes. Feller, le seul vainqueur de 20 parties dans la ligue Américaine, en reçut 71.

Voici les résultats du vote:

COUPS DE CIRCUIT

Ligue Nationale—
1—Ralph Kiner, Pittsburgh (57)
2—Johnny Mize, New-York (56)
3—Willard Marshall, New-York (1)
4—Jeff Heath, Boston (1)

Ligue Américaine—
1—Ted Williams, Boston (107)
2—Joe DiMaggio, New-York (4)
3—Charlie Keller, New-York (2)
4—Vernon Stephens, Boston (2)

AU BATON

Ligue Nationale—
1—Stan Musial, St-Louis (84)
2—Johnny Mize, New-York (6)
3—Harry Walker, Philadelphie (6)
4—Bob Elliott, Boston (6)
5—Tommy Holmes, Boston (3)
6—Will Marshall, New-York (2)
7—Walker Cooper, New-York (2)
8—Ralph Kiner, Pittsburgh (2)
9—Jackie Robinson, Brooklyn (2)
10—Earl Torgeson, Boston (1)
11—Bobby Thomson, New-York (1)

Ligue Américaine—
1—Ted Williams, Boston (78)
2—Joe DiMaggio, New-York (25)
3—Vern Stephens, Boston (4)
4—Mickey Vernon, Washington (3)
5—Lou Boudreau, Cleveland (3)
6—George Kell, Détroit (1)
7—Bob Dillinger, St-Louis (1)

LANCEURS

Ligue Nationale—
1—Ewell Blackwell, Cincinnati (83)
2—Warren Spahn, Boston (13)
3—Larry Jansen, New-York (3)
4—Johnny Sain, Boston (3)
5—George Munger, St-Louis (3)

Ligue Américaine—
1—Bob Feller, Cleveland (71)
2—Hal Newhouser, Détroit (19)
3—Fred Hutchinson, Détroit (7)
4—Ed Lopat, New-York (7)
5—Jack Kramer, Boston (3)
6—Frank Shea, New-York (2)
7—Joe Dobson, Boston (2)
8—Allie Reynolds, New-York (1)
9—Mickey Harris, Boston (1)
10—Phil Marchildon, Philadelphie (1)
11—Paul (Dizzy) Trout, Détroit (1)
12—Bill McCahan, Philadelphie (1)

Dernières parties de la Québec-District

La ligue de petites quilles Québec District, Enr'g., termine sa cédule ce soir en présentant son 30e programme de sa cédule régulière. Après les parties de ce soir tous les clubs auront participé à 90 parties depuis le 17 septembre dernier. Nous demandons aux capitaines des clubs de mailler leurs rapports dès ce soir afin de hâter les statistiques en marge des éliminatoires qui commenceront dès la semaine prochaine. Ci-dessous les parties à l'affiche ce soir dans les deux sections:

Section "1"

Paquet vs United Auto Parts, à 113, rue Fleurie, à 9 heures;
Les Copains vs Cartier, à la salle Cartier, à 7.30 heures;
Trois-As vs Larose, à 113, rue Fleurie, à 7.30 heures;
Plamondon vs Sandq, à la salle Palace, à 7.30 heures;
Conseil Québec vs Forteresse, à 7.30 heures, à Limoilou;
Gagné vs St-Malo, à 7.30 heures, à St-Malo;
St-Grégoire vs Baril d'Huitres, à 7.45 heures;
Martineau vs Clément, à la salle Lemay, à 7.30 heures.

Section "2"

Club des Marchands vs Courville, à Courville, à 7.30 heures;
Dominion Stores à Centre Récréatif, à Limoilou, à 9 heures;
John Ritchie vs Morin, à 7.30 heures;
Ruel vs Loretteville, à Lorretteville, à 8 heures;
Rourke vs Giroux Motor Sales, à 7.30 heures, à Sillery;
Sports Enr'g., vs Conseil 446, à 7.30 heures à 36, Chemin Ste-Foy;
G.-I. Lachance vs Patro St-Roch, à 8 heures;
J.-B. Laliberté vs Bell Telephone, à 7.30 heures, à 113, rue Fleurie, allées 3 et 4.

Canadian Auto contre St-Hilaire, ce soir

L'équipe de petites quilles Canadian auto a défait le St-Hilaire par 2-1 mercredi soir dernier, Raymond Girard des vainqueurs roulant le plus gros simple et le plus gros triple de la soirée, soit 155 et 454. Les deux équipes se rencontreront de nouveau ce soir, dans une série de trois parties, au Patro St-Roch, l'enjeu étant un magnifique trophée, don de M. J.-A. St-Hilaire.

Les quilleurs de la Canadian Auto sont Raymond Girard, Noël Beaudin, Gaston Cauchon, Gérard Cauchon et Yvan Ellefsen, capitaine. Pour le St-Hilaire, ce sont Eddy Ross, M. Hunter, René St-Hilaire, Marcel St-Hilaire et Gaston Saint-Hilaire, capitaine.

Tournoi d'échecs

Moscou, 21. (PA) Samuel Reshevsky, de New-York, et le Dr Max Euwe, de la Hollande, ont annulé hier après 27 mouvements, dans le tournoi mondial des échecs. Mikhail Botvinnik, de la Russie, et Paul Keres, son compatriote, ont ajourné leur match qu'ils compléteront aujourd'hui.

Botvinnik est premier actuellement avec huit points; Reshevsky en a 6, Keres et Vassily Smyslow, de la Russie, chacun 5 1-2, et Euwe 3.

Pit Dusseault pilote

Montréal, 20 (DNC) Wilfrid Généreux, le président du Canadien de la ligue Interprovinciale de crosse, a annoncé, hier, que Pit Dusseault qui prit la gérance du club à la fin de la dernière saison, serait de nouveau le pilote du club cette année. Dusseault est un vétéran du sport de la crosse qui a gagné ses épaulettes il y a nombre d'années. Le choix de Généreux est donc très judicieux.

Les vedettes du tournoi Surprise

Le tournoi "Surprise", Enr., tenu à la Salle des Chevaliers de Colomb, 36 chemin Ste-Foy, semble de nouveau devoir remporter un magnifique succès cette année.

Plus de 400 participants ont déjà figuré dans la première ronde, qui se terminera mardi le 27 avril. Les parties jouées à date révèlent que des records imposants seront établis cette année, aussi bien du côté des dames que de celui des messieurs, ainsi qu'on peut s'en rendre compte par les statistiques suivantes.

Plus hautes parties simples:— (dames)

Nos		
3	Mme L. Demers	202
327	Claire Bergeron	180
76	Mme P.-E. Labrecque	178
287	Mrs Maide Martin	171
184	Madeleine Prémont	168
186	Georgette Godbout	164

(messieurs)

332	Paul-E. Côté	208
150	Jean-Louis Blouin	207
232	Chs-H. Laberge	205
53	René Delwaide	204
19	Marc Garneau	201
217	Robert Ménard	200

Plus haut triple:—

3	Mme L. Demers	485
332	Paul-E. Côté	542

Plus haut triple d'équipe: —

193	Thérèse Paquet	376
335	Lucien Dufour	537
	Total	913

Les plus de "400" (dames):—

76	Mme P.-E. Labrecque	460
186	Georgette Godbout	445
19	Lucile Gailloux	443
461	Yvette Bourboin	430
245	Mme Marcelle Maguire	417
184	Madeleine Prémont	410

Les plus de "500" (messieurs):—

150	Jean-Louis Blouin	546
335	Lucien Dufour	537
53	René Delwaide	525
172	Gérard Beaulieu	506
147	Jimmy Poisy	505
149	Antonio Morissette	502

BASEBALL

HIER

Ligue Americaine
St-Louis 0, Cleveland 4
Détroit 5, Chicago 2
New-York 1, Washington 9

Ligue Nationale
Brooklyn 7, New-York 6
Boston 1, Philadelphie 3
Cincinnati 0, St-Louis 4
Chicago 2, Pittsburgh 3

AUJOURD'HUI

Ligue Américaine
New-York à Washington
Philadelphie à Boston
Détroit à Chicago

Ligue Nationale
Brooklyn à New-York
Boston à Philadelphie
Chicago à Pittsburgh
Cincinnati à St-Louis

LES POSITIONS

Ligue Américaine

	PJ	G	P	Moy
Philadelphie	2	2	0	1.000
Cleveland	1	1	0	1.000
Détroit	1	1	0	1.000
Washington	2	1	1	.500
New-York	2	1	1	.500
Chicago	1	0	1	.000
St-Louis	1	0	1	.000
Boston	2	0	2	.000

Ligue Nationale

	PJ	G	P	Moy
Brooklyn	1	1	0	1.000
St-Louis	1	1	0	1.000
Philadelphie	1	1	0	1.000
Pittsburgh	2	1	1	.500
Cincinnati	2	1	1	.500
New-York	1	0	1	.000
Boston	1	0	1	.000
Chicago	1	0	1	.000

Sandy et Sports sont installés

La ligue de petites quilles Québec-District Enr'g., va terminer les activités de sa saison régulière pour 1947-48, ce soir même. Pour la circonstance, les 32 clubs du circuit Gaston Gaetano seront aux prises dans des dernières tentatives pour l'amélioration de leur classement respectif. Nous donnons ci-dessous les derniers classements tels que préparés par le secrétaire Paul-Emile Bélanger.

Section "1"

	J	G	P	Moy	Pts
Sandy	87	56	31	.644	62320
St-Grégoire	87	55	32	.632	61672
Clément	87	55	32	.632	60229
St-Malo	87	54	33	.621	59918
Cartier	87	51	36	.586	60789
Un. Auto Parts	87	51	36	.586	60637
Martineau	87	51	36	.586	59333
Paquet	84	49	35	.583	59060
Larose	87	46	41	.529	58671
Trois-As	84	41	43	.488	57671
Forteresse	87	41	46	.471	57024
Plamondon	84	37	47	.440	55055
Conseil de Qué	87	34	53	.391	57229
Gagné	87	30	57	.345	57347
Baril d'Huîtres	81	19	62	.235	49167
Les Copains	84	17	67	.202	50210

Section "2"

	J	G	P	Moy	Pts
Sports Enr'g.,	87	65	22	.747	63323
G.-I. Lachance	87	59	28	.678	60890
C. Récréatif	87	56	31	.644	60438
Courville	87	56	31	.644	59683
St-Roch	84	52	32	.619	57774
Ruel	87	49	38	.563	57443
John Ritchie	87	48	39	.552	57818
C. de C. 446	81	43	38	.531	53104
Loretteville	84	41	43	.488	53510
Rourke	87	41	46	.471	57338
Giroux Mot. Sales	84	39	45	.464	53243
Dominion Stores	87	40	47	.460	57219
Morin	84	33	51	.393	52823
J.-B. Laliberté	81	26	55	.321	49821
Bell Telephone	87	26	61	.299	52957
C. des Marchands	87	10	77	.115	48683

Soirée des placiers

La soirée annuelle de l'Association des Placiers de Québec, Enr., aura lieu samedi, le 24 avril, à la salle Variété, à 9 heures. Plusieurs invitations ont été lancées et les organisateurs anticipent que cette soirée remportera encore cette année un franc succès.

Mills knockoute Shaw

Londres, 21. (PA) Freddie Mills, champion mi-lourd de Grande-Bretagne, a gagné, hier soir par knockout technique dans la première ronde, contre Ken Shaw, boxeur poids-lourd d'Ecosse.

L'arbitre Ben Green dut arrêter le combat à la fin de la première ronde, quand Shaw se fit infliger une profonde coupure à la lèvre supérieure.

L'Ecossais alla au plancher par cinq fois dans cette première ronde, deux fois pour le compte de huit.

Mills pesait 177 3-4, Shaw 189.

L'ANGE FRANÇAIS vs JIM WRIGHT

En dernière heure, le promoteur Roland Ste-Marie nous avise qu'il s'est assuré les services de Jim Wright, un dur lutteur, pour rencontrer L'Ange Français dans la semi-finale du programme de vendredi soir à la Tour. Wright possède tout ce qu'il faut pour tenir tête à son rival, et les amateurs sont certains de voir un fameux combat entre ces deux hommes.

Ottawa et Hamilton doivent se contenter d'annuler

Les deux finalistes de l'Est pour la coupe Allan font partie nulle 2-2 hier soir à Toronto, après 70 minutes de jeu — Les Sénateurs doivent se rallier deux fois — Excitant duel Fraser-Childs —Smelle, Conick, Copp et Tudin comptent les buts.

Toronto, 21 (PC) Les Tigers de Hamilton et les Sénateurs d'Ottawa ont bataillé durant 70 minutes de jeu pour égaliser 2-2 devant 14,403 personnes hier soir, dans la quatrième joute de leur série senior de l'est du Canada. Les deux équipes retournent maintenant à Ottawa où la cinquième partie sera disputée jeudi.

Les Tigers avaient une avance de 2-1 dans les parties avant la rencontre d'hier soir et ils peuvent prendre la série et passer à la finale de la coupe Allan avec une partie nulle ou une victoire dans leur prochaine joute. Toutefois, une victoire pour l'Ottawa les placerait sur un pied d'égalité avec cinq points chacun et nécessiterait une sixième partie pour décider d'un vainqueur.

Les Sénateurs sont venus de l'arrière deux fois hier soir pour mériter une nulle contre les Tigers. Faisant face à un déficit de 1-0 à la fin de la première période, ils scorèrent une fois dans la deuxième session pour égaliser le pointage. Hamilton prit encore l'avance dans la troisième mais les visiteurs revinrent avec un but pour envoyer la partie dans du temps supplémentaire.

Les étoiles de la partie furent les deux gardiens de buts — Art Childs pour les Tigers et le long Legs Fraser pour les Sénateurs. — Tous deux jouèrent brillamment et furent appelés à faire de nombreux arrêts extraordinaires.

Quatre joueurs se partagèrent le pointage. Tommy Smelle et Johnny Conick scorèrent pour Hamilton, tandis que Bobby Coop et Connie Tudin trouvèrent le fond des filets pour l'Ottawa.

Le jeu fut très bien partagé dans la première période et les deux équipes ouvrirent dès la mise au jeu. Le petit Tommy Smell réussit le seul but de la période sur un lancer chanceux. Il laissa partir un dur boulet dans la direction de Legs Fraser, qui arrêta le coup avec ses jambières pour ensuite lui-même passer le disque dans sa propre cage.

Bobby Copp fut le seul compteur de la deuxième période quand il plaça un lancer de 30 pieds derrière Childs. Johnny Conick était alors en train de purger une punition.

Tôt dans la dernière reprise les deux clubs semblèrent fatigués et le jeu ralentit beaucoup.

Au cours de la même reprise, Johnny Conick réussit un but sur une passe de Shillington, mais Connie Tudin égalisa le score huit minutes plus tard.

OTTAWA — Buts: Fraser; défenses: Stahan, Mathers; centre: Emberg; ailes: Greene, Smart; subs: Copp, Tudin, Irvine, Check, Dagenais, McLean, Smith.
HAMILTON — Buts: Childs; défenses: Laurent, C. Smelle; centre: Shillington; ailes: T. Smelle, J. Conick; subs: Dinning, Hopper, Tindal, A. Conick, Liscombe, Mason, Micinovich.
Arbitres: Frank Elliott, St. Catharines; Sibby Mundey, Montréal.

Première période
1—Hamilton — T. Smelle 7.50
Punitions — Stahan, C. Smelle
Deuxième période
2—Ottawa — Copp 7.30
Punitions — J. Conick, McLean, Stahan (2), Irvine.
Troisième période
3—Hamilton — J. Conick (Shillington) 2.29
4—Ottawa — Tudin (Copp, Irvine) 12.10
Punitions — Mason, Shillington, McLean.
Période supplémentaire
Aucun pointage.
Aucune punition.

Joueurs offerts aux Montagnards

Montréal, 21. (PC) Dick Brayley, président de la Quebec Lacrosse Association, a annoncé que les joueurs de Montréal auront la permission de jouer pour les Montagnards de Québec, cette année. Depuis que Québec a fait son apparition dans la crosse, soit en 1945, il lui était défendu de prendre des joueurs de Montréal.

Il a annoncé de plus que Québec n'aura droit qu'à quatre joueurs de l'Ontario. L'an dernier, la direction des Montagnards avait eu du trouble avec ces joueurs étrangers qui, la saison commencée, demandèrent une augmentation de salaires.

Festival mardi au Colisée

Le traditionnel festival de fermeture du Colisée aura lieu mardi soir, le 27 avril. Une joute de hockey entre équipes de jeunes filles, des courses variées, du patinage et enfin un magnifique feu d'artifice sera le clou de la dernière attraction, cette saison, à la patinoire du Parc de l'Exposition.

Une quinzaine de numéros sont au programme élaboré par le directeur du Colisée, M. Emery Boucher, avec la collaboration du surintendant, M. Elzéar L'Heureux, et du personnel du Colisée. Les prix seront attribués aux gagnants des différentes courses et il y aura dix-sept prix de présence. Les concurrents devront s'inscrire au fur et à mesure que l'on annoncera les courses.

Hal Newhouser bat le Chicago, 5-2

Chicago, 21. (PA) Le gaucher Hal Newhouser a lancé une partie bien distancée lors de l'ouverture de la saison locale de baseball hier quand le Détroit compta trois points dans la neuvième manche pour battre les White Sox de Chicago 5-2, devant 14,801 personnes.

Newhouser, qui commençait sa 10ième saison et lançait sa quatrième joute d'ouverture, fut touché pour huit coups sûrs en enregistrant la 131ème victoire de sa carrière dans la ligue Américaine.

Détroit	001 001 003	5	12 1
Chicago	000 000 110	2	8 0

Newhouser et Swift, Wagner 9; Haynes, Caldwell 9 et Tresh.

Washington défait les Yankees, 9-1

Washington, 21. (PA) Le long Sid Hudson a lancé une partie de cinq coups sûrs et Tom McBride a frappé un coup de circuit avec les buts remplis pour conduire les Sénateurs de Washington à une victoire de 9-1 hier, contre les Yankees de New-York.

New-York	100 000 000	1	5 2
Washington	512 001 00x	9	12 2

Lopat, Gumpert 2, Byrnes 5, et Niarhos; Hudson et Evans.

Gain du Seagram

Un match amical de quilles entre les employés des maisons Calvert et Seagram hier après-midi, au Centre Récréatif de Limoilou, s'est terminé par une victoire de 2-1 en faveur du Seagram. H.-P. Houde et G.-O. Feuiltault furent les deux meilleurs rouleurs de l'après-midi.

Quilleuses du Laval

Les quilleuses du Conseil Laval 2721, sous la direction de Mmes Albert Racette et Gérard Gauvin, occuperont les allées ce soir dans le tournoi de quilles de Giffard. Le groupe se composera d'environ 30 dames, nous apprend le président Paul-Emile Lapointe.

Edmond Piché dit:

LUTTE CORSEE DES SENIORS

Lorsque les Sénateurs d'Ottawa ont annulé 2-2 en 70 minutes de jeu hier soir, à Toronto, avec les Tigers de Hamilton, ils ont évité l'élimination dans la course au championnat senior de l'Est du Canada. Comme la cinquième partie de cette série 3 de 5 sera jouée à Ottawa demain soir, les Sénateurs ont bon espoir de mâter les redoutables champions de l'Ontario et de participer à la finale pour la coupe Allan et le championnat senior du Canada contre les champions de l'ouest, les Flyers d'Edmonton. Les Tigers ont encore quelque chance de triompher des champions du Québec en les battant, ou en annulant une autre fois avec eux. Mais une victoire des Sénateurs demain soir placerait les deux clubs sur un pied d'égalité avec cinq points chacun, nécessitant une sixième joute que l'on disputerait samedi après-midi, à Toronto. C'est la première fois, croyons-nous, que des finalistes seniors de l'Est du Canada luttent avec autant d'acharnement pour remporter la palme.

ET LES JUNIORS

Port-Arthur et Lethbridge se livrent également une lutte épique dans la finale pour le championnat junior de l'ouest. Actuellement égaux à 3-3 dans cette série 4 de 7, ces finalistes se rencontreront une septième fois ce soir, à Toronto, et le vainqueur sera ensuite opposé aux Flyers de Barrie, Ont., dans la ronde décisive pour la coupe Memorial, emblème du championnat junior du Canada. Incidemment, Port-Arthur est le seul des trois aspirants au titre junior du Canada qui ait déjà pris part à une série finale, ayant été défait en 1927 par les Greys d'Owen-Sound. Des équipes de l'ouest se sont emparé de la coupe Memorial quinze fois et elle fut attribuée quatorze fois à des équipes de l'Est.

DANS L'EQUIPE OLYMPIQUE

Gérard Côté, le fameux coureur de St-Hyacinthe qui vient de se signaler une quatrième fois au marathon annuel de Boston en se classant bon premier en avant du grand favori Ted Vogel, fera-t-il partie de l'équipe qui doit représenter le Canada aux prochains jeux britanniques? Il en a exprimé l'espoir au moment où il était interviewé par un représentant de la Presse Canadienne au terme de son remarquable exploit, mais il a prédit que la victoire sourira à un athlète de la Grande-Bretagne lorsque sera disputé, l'été prochain, le marathon olympique. Rappelant qu'il a participé à plusieurs courses pédestres pendant son séjour en Angleterre durant la dernière guerre, Gérard Côté a déclaré que le climat y était si humide qu'il pouvait difficilement respiré après avoir parcouru une vingtaine de milles. "Les marathoniens américains éprouveront la même difficulté tandis que leurs rivaux anglais seront tout à fait à leur aise et l'un d'entre eux remportera assurément la victoire." Gérard Côté ne se compte pas pour battu, cependant, et dût-il prendre part au prochain marathon olympique nous croyons qu'il a d'excellentes chances de faire honneur au Canada.

EN DEUX TEMPS, TROIS MOUVEMENTS

Dick Braylay informe que les Montagnards de Québec pourront faire l'acquisition de joueurs de la métropole, si quelque promoteur décide d'inscrire le club local dans la ligue Interprovinciale de crosse senior. Mais il faut ajouter que les Montagnards auraient alors le second choix car le club "Montréal" se sera tout d'abord servi, ce qui est dans l'ordre des choses!

Les Alouettes de Québec prendront part à une autre exhibition demain, cette fois contre le club Albany, de la ligue Eastern. Nos porte-couleurs dans la ligue Canado-Américaine dont l'entrainement se poursuit quotidiennement sous l'habile gérance de Tony Ravish, projettent bien de gagner une troisième fois. Leurs précédentes victimes furent les Highlanders de Peekskill (14-12) et Port-Chester (10-9)). Tout va pour le mieux chez nos Alouettes.

PICHENETTES

On cherche un Crésus.

Une ligue de crosse junior est indispensable.

Avec les Alouettes nous reviendra le beau temps.

On prévoit du "grand" nouveau à la piste locale.

Les Montagnards ne peuvent piger où ils le veulent.

On larguera la voile dès le prochain "weekend".

La nouvelle tribune des scribes sera un nid d'oiseau.

La fédération locale de tennis redoublera d'activités.

Fête à Sherbrooke

Sherbrooke, 21. (PC) Le banquet de fermeture et la danse du club de la deuxième période quand il plaHartley samedi soir. Les trophées et les coupes gagnés durant la saison

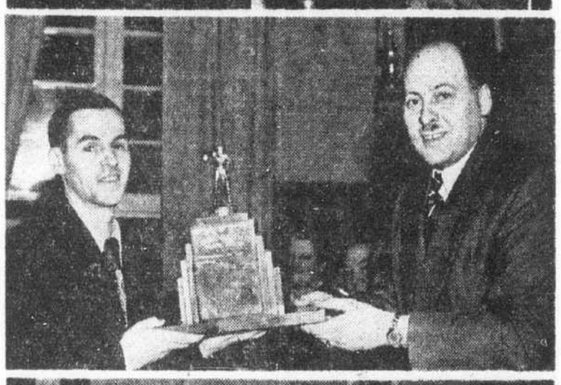

LES QUILLEURS "DUCHAINE": Voici quelques instantanés pris lors du banquet de fin de saison de la ligue de quilles "Duchaine". En haut, M. PHILIPPE DUCHAINE présente la coupe de championnat à M. ROLAND GIGUERE, capitaine de l'équipe "Fonçage". Au centre, M. ALPHONSE CARDINAL, capitaine de l'équipe "Finissage" qui a participé à la finale, reçoit un trophée de M. PAUL DUCHAINE. En bas, M. RENE BRETON présente un prix à Mlle ELIANE BROUSSEAU qui a obtenu la meilleure moyenne. (Photo du "Soleil")

Lou Thez sera l'adversaire de Manuel Cortez vendredi à La Tour

Tout en continuant ses pourparlers afin d'amener l'Ange Français à la Tour vendredi soir, le promoteur Roland Ste-Marie a bâclé pour son prochain programme une finale qui fera sensation. Le fameux Lou Thez, ancien champion du monde mais toujours reconnu comme l'un des meilleurs hommes dans la lutte, viendra à la Tour rencontrer un rival de grande classe, soit Manuel Cortez. Le Mexicain nous revient après avoir séjourné en Floride durant tout l'hiver, et aussi après avoir livré des combats qui lui ont permis d'augmenter encore sa renommée. Manuel est maintenant plus lourd qu'il l'était l'an dernier, et il ne concédera quel quelques livres à son fameux rival de St-Louis. C'est un exploit digne de mention que vient d'accomplir le promoteur, et s'il est maintenant capable de trouver un bon rival pour rencontrer l'Ange, personne ne se plaindra. Des offres ont été faites à plusieurs vedettes, comme nous l'avons dit, mais personne n'a accepté jusqu'à maintenant.

Maurice Tillet luttera en semi-finale, vendredi. Le spécial se fera entre Georges Cagney et Jim Burnett. Cagney a fait sensation contre Bobby Managoff la semaine dernière, et l'on compte encore sur lui pour bien figurer contre un solide rival.

Tom Patterson, un athlète rapide et bien bâti, sera le rival de Harry Madison dans la préliminaire.

Les vedettes ne manqueront donc point à la Tour, vendredi. Le programme sera présenté aux prix réguliers, ce qui sera aussi une autre cause de satisfaction pour les amateurs.

Le plus difficile, pour le moment, semble être de trouver un rival digne de l'Ange Français. M. Ste-Marie n'épargne ni trouble ni dépense pour amener à la Tour le rival idéal contre le fameux athlète.

Billy Cox frappe un circuit et fait gagner les Dodgers 7 à 6

New-York, 21. (PA) Brooklyn a tourné les coups de circuit du Polo Grounds contre ses inventeurs, les Giants de New-York, hier quand ses Dodgers ont défait les joueurs de Mel Ott par 7-6 avec l'aide d'un coup de circuit de deux points par Billy Cox dans la huitième manche.

Walker Cooper et Jack Lonrke cognèrent chacun un coup de circuit pour les Giants qui établirent un record en 1947 avec un total de 221, mais ce ne fut pas suffisant. Même leur as-lanceur, Larry Jansen, n'a pu tenir les Dodgers en échec au grand désappointement de la foule de 48,130 payants.

Des simples de Dick Whitman et Cox dans la septième furent suivis par un double du frappeur de relève Spider Jorgensen. Avec deux hommes de retirés, Jackie Robinson frappa une chandelle très facile à l'arrêt-court, coup qui tomba au sol pour un double de deux points quand l'arrêt-court Bobby Rahwn et le champ gauche Whitey Lockman vinrent en collision. Un simple d'Arky Vaughan dans la droite permit ensuite à Robinson de scorer le quatrième point de la manche.

Rex Barney, qui tint les Giants à six coups sûrs durant six manches, fut remplacé par un frappeur de relève dans la grosse septième strophe, mais reçut tout de même crédit de la victoire.

Brooklyn	100 000 420	7	11 2
New-York	011 001 012	6	8 0

Barney, Casey (7) et Hodges, Campanella (7); Jansen, Trinkle (8), Poat (9) et Cooper.

HAAS SE DISTINGUE

Philadelphie, 21. (PA) Les Phillies de Philadelphie ont appuyé une partie de six coups sûrs de Dutch Leonard avec 12 coups sauf hier pour battre les Braves de Boston par 3-1 dans la joute d'ouverture, au Shibe Park.

Les 22,913 spectateurs virent Eddie Miller briser une égalité de 1-1 dans la sixième manche avec un coup de circuit aux dépens de John Sain. Bert Haas a dirigé l'offensive des Phils avec quatre pour quatre.

Boston	100 000 000	1	6 0
Philadelphie	000 011 10x	3	12 2

Sain, Wright (7) et Masi; Leonard et Seminick.

L'impôt sur le revenu est tout un problème pour Barbara Scott

Montréal, 21. (PC) Barbara-Ann Scott ne considère aucune offre professionnelle à cause des trop lourds impôts qu'elle aurait à payer, a déclaré hier Mme Clyde Scott, mère de la championne du patinage de fantaisie aux Jeux Olympiques et aux tournois mondiaux.

Mme Scott a aussi déclaré que la jeune beauté d'Ottawa avait reçu une offre de $7,500 par semaine d'un producer d'Hollywood pour tourner un film. L'offre comprend aussi un $3,000 par semaine pour Mrs. Scott.

"Barbara-Ann n'acceptera aucun contrat, a dit Mme Scott, dans sa suite d'un hôtel de la Métropole." Elle se considère une bonne citoyenne du Canada, mais elle ne voit aucune raison pour laquelle elle aurait à travailler terriblement fort pour ensuite verser la plus grande partie de ses revenus au gouvernement."

Barbara-Ann est ici pour prendre part au grand carnaval sur glace qui se déroulera au Forum vendredi et samedi.

La mère de la championne a aussi déclaré que, depuis que Barbara-Ann est revenue au pays, couverte des triomphes qu'elle a conquis en Europe, plusieurs compagnies de cinéma d'Hollywood lui ont fait des offres très alléchantes.

Elle n'en considère aucune pour le présent, mais toutes seront sérieusement étudiées par John S. Tory, aviseur légal des Scott à Toronto, et par Herbert Caldwell, de Prescott, Ont., manufacturier et un ami intime de la famille.

RASAGE FACILE

avec les Lames Minora

La Minora éclipse les autres lames à double tranchant dans le domaine des lames à bon marché. Faites-en l'essai sans plus tarder. S'adapte à votre rasoir à double tranchant.

Les débuts de la ligue Internationale auront lieu demain à quatre endroits

Les huit clubs du circuit Shaughnessy entreront ensemble dans la lutte pour la nouvelle saison — Ce sera la 65e année de la ligue — Les clubs sont bien balancés et les recrues devraient faire sensation — Montréal jouera à Newark et Toronto à Jersey City.

New-York, 21. (PA) La ligue Internationale de baseball ouvrira demain sa 65ème saison consécutive, et d'après le président de la ligue Frank Shaughnessy, son circuit connaîtra une autre lutte serrée entre les clubs.

"Toutes les équipes semblent également balancées pour la campagne de 1948" a déclaré hier Shaughnessy.

Naturellement, les clubs pourraient obtenir du renfort dans bien des points, surtout chez les lanceurs. Et ce ne sera probablement que dans quelques semaines que les alignements des équipes seront définitifs.

Tous les clubs attendent du renfort des ligues majeures avant un mois.

Shaughnessy estime beaucoup les recrues de cette année. "Chaque club a au moins quatre recrues qui feront leurs preuves durant la prochaine saison. Il y a plus de prospects pour les ligues majeures, cette année, qu'il n'y en a eu dans les dix dernières années", a-t-il ajouté.

Dans le moment, les Bisons de Buffalo semblent avoir la meilleure offensive avec Chet Laabs, Norm Jaeger, Anse Moore et Coaker Triplett.

Mais les Red Wings de Rochester alignent les meilleurs lanceurs avec les vétérans Max Surkont, John Mikan, Bill Reeder, Glen Gardner et le nouveau-venu Ed Blake.

Les Maple Leafs de Toronto, ayant une entente avec les Phillies de Philadelphie, pourraient causer une grande surprise dans la cédule. Les Leafs ont obtenu plusieurs jeunes joueurs dont les Phillies pouvaient disposer. Ils ont de plus le seul nouveau gérant du circuit, Ed Sawyer, qui a conduit le Utica au championnat de la ligue Eastern, l'an dernier.

Syracuse et Newark semblent les plus faibles équipes dans le moment, mais ils attendent du renfort des Reds de Cincinnati et des Yankees de New-York, clubs auxquels ils sont respectivement affiliés.

Les Giants de Jersey City, qui défendront leur championnat cette année, les Royaux de Montréal et les Orioles de Baltimore aligneront de puissantes équipes, mais ils attendent eux aussi du renfort des clubs majeurs avec qui ils sont affiliés.

Voici les joutes qui marqueront l'ouverture:

Rochester à Syracuse; Toronto à Jersey City; Buffalo à Baltimore; et Montréal à Newark.

Feller n'accorde que deux simples

Cleveland, 21. (PA) Les Indiens de Cleveland et les Browns de St-Louis se sont rencontrés hier devant la plus grande foule jamais vue à une joute d'ouverture dans l'histoire des ligues majeures de baseball — 73,163 personnes — et Bob Feller lança une joute de deux coups sûrs comme les Indiens gagnaient la rencontre par 4-0.

St-Louis	000 000 000	0	3 2
Cleveland	110 200 00x	4	11 0

Sanford, Zoldak (2, Stephens 6, Dreisewerd 8, et Partee; Feller et Hegan.

La finale du tennis sur table

La série finale pour le championnat de la ligue de tennis sur table de Québec débutera ce soir, au Patro Lévis, alors que le club de l'endroit et le Notre-Dame du Chemin No 2 joueront la première partie d'une série de trois dans cinq.

Notre-Dame du Chemin No 2 a fait un beau ralliement dans la semi-finale de deux dans trois pour éliminer l'équipe No 1 de Notre-Dame du Chemin. Cette dernière gagna la première rencontre 11-4, mais perdit les deux suivantes par des scores de 11-10.

21 avril

LE SPORT IL Y A...

40 ANS

La grande course dite Marathon d'Amérique a été courue hier à Boston, le vainqueur étant T.-P. Morrissey, de New-York. L'épreuve est de vingt-cinq milles.

20 ANS

Ralph McNaughton, champion poids-plume de Québec-District, a knockouté Harry Mills Siabine en deux minutes et sept secondes de la deuxième ronde.

10 ANS

Les Yankees de New-York ont blanchi les Sénateurs de Washington par 7-0, hier, à l'ouverture de la ligue Américaine de baseball.

A Toute Heure

BOLS

V.O.

GENEVER GIN

En vente aux comptoirs postaux et aux magasins de la Commission des Liqueurs de Québec.

	No de Liste
FORMAT DE POCHE (10 onces)	24
" populaire (25 ")	230
" impérial (40 ")	26

Maison fondée à Amsterdam en 1575

AUSSI Distillateurs de SILVER TOP Special London DRY GIN

"La Base du Meilleur Cocktail"

AU SYNDICAT DES MEUBLES ENR.

Pour vous Messieurs!

OUVERTURE OFFICIELLE D'UN NOUVEAU SERVICE

à notre rayon de confection

VOTRE COMPLET FAIT SUR MESURES

En effet, un complet fait-sur-mesures vous avantagera à tous les points de vue.

APPARENCE — CONFORT
DEMARCHE — SATISFACTION

Vous choisissez votre matériel, la couleur et le modèle que vous désirez porter.

- VOUS DESIREZ UN YARNDYE . . . NOUS L'AVONS
- VOUS DESIREZ UN WORSTED . . . NOUS L'AVONS
- VOUS DESIREZ UN GABARDINE . . NOUS L'AVONS
- VOUS LE DESIREZ: BLEU . . . . NOUS L'AVONS
  BRUN . . . NOUS L'AVONS
  GRIS . . . . NOUS L'AVONS

- VOUS DESIREZ UN MODELE A VOTRE GOUT . . NOUS LE FERONS
- VOUS DESIREZ DES BAS PRIX ET DES CONDITIONS DE PAIEMENT FACILES . . . . . NOUS LES AVONS

$49.50 ET PLUS

AU SYNDICAT DES MEUBLES ENR.

66 St-Joseph — TEL.: 3-6027

5-5133, signalez ce numéro pour publier une annonce qui sera lue par des milliers de personnes

"Le Soleil" est publié et imprimé coin des rues de la Couronne et St-Vallier, par "Le SOLEIL" Ltée, Henri Gagnon, président et directeur général.

Les annonces devront nous parvenir avant 5 h. p.m. la veille du jour de publication, y compris celles devant paraître le samedi. Quant à celles devant paraître le lundi elles devront nous parvenir avant midi le samedi.

TARIF AU COMPTANT DES ANNONCES CLASSEES DU SOLEIL

Trois centins du mot. Minimum .50 chaque insertion.
Annonce classée avec titre en gros caractère (14 points) 0.25, en plus du prix de l'insertion.
6 insertions consécutives pour le prix de 5 insertions.
24 insertions consécutives pour le prix de 18 insertions.
Contrat d'un an, escompte 10 p.c.

Les annonces venant de l'extérieur sont strictement payables d'avance, et si elles réclament un numéro de case, elles devront être accompagnées de .05 pour frais de réexpédition.

Les avis de naissances, décès, fiançailles, mariages, services anniversaires, grand'messe, remerciements pour sympathies etc., seront chargés à $1.00 l'insertion, selon la formule ordinaire, et chaque mot additionnel, 02. Exception est faite cependant pour les annonces de faveur obtenue qui seront chargées à .50 l'insertion. Dans les notes sociales, carnets mondains, etc., ces avis seront chargés à $1.50 l'insertion suivant la formule officielle.

Frais additionnels de 0.25 pour chaque facture non payée dans les trois jours ouvrables qui suivent la date de la facturation.

Nous n'acceptons aucun avis de naissances, fiançailles, mariages, décès par téléphone. Il en est de même pour les avis de non-responsables.

Prix de l'abonnement au "Soleil", Québec et Lévis, $7.00 par année, $3.50 pour 6 mois, $2.35 pour 4 mois, $1.75 pour 3 mois, 1 mois .75. A la campagne $6.00 par année, $3.00 pour 6 mois, $2.25 pour 4 mois $1.75 pour 3 mois, 1 mois .75.

ACCORDAGE ET REPARATION

NOUS NOUS SPECIALISONS dans l'accordage et réparations de pianos de toutes marques. Travail fait par experts et portant une garantie. Satisfaction assurée. C. ROBITAILLE INC., 320 ST-JOSEPH TEL.: 5-8167. BL 1 H—A73188

AGENTS

AGENTS, voyageurs pour vendre huile à moteur première qualité. Ecrire Golden Pennsylvania Oil Co. 4314 Christophe-Colomb, Montréal. HHR-6—A74736

SI VOUS HABITEZ un des comtés suivant et avez un peu de capital pour votre marchandise nous aurions une excellente proposition à vous faire. Pour vendre aux marchands et garagistes. Gros profits. Beauce, Frontenac, Mégantic, Dorchester, Lotbinière, L'Islet, Montmagny, Kamouraska, Rivières-du-Loup, Témiscouata, Rimouski, Lac St-Jean, Gaspésie et l'Abitibi. Marchandises faciles à vendre. Ecrire immédiatement pour votre territoire, à PALCOSEEL Mfg. Co. Cornwall, Ont. SSSR-6—A75376

DEMANDE agent possédant auto, pour ventes de spécialités. Très bon revenu. De préférence demeurant dans la ville de Québec. Boîte Postale 125 LE SOLEIL. HRR-6—A75714

AGENTS pour vendre extincteurs à bon marché. Ecrivez à EXCEL 3714, COTE ST-MICHEL, Montréal. HER-6—A75707—C

ANIMAUX A VENDRE

TAUREAU 3 ans, Ayrshire à vendre. JOSEPH GOSSELIN, fils, Ste-Famille, Ile d'Orléans. HER-8H—A75711

LOT DE SERINS à vendre, bons chanteurs à partir de $5. Aussi femelles prêtes à couver, bon marché. 836, STE-THERESE. 8—A75868

ANIMAUX DEMANDES

ANIMAUX

ANIMAUX morts, os, carcasses, transportés gratuitement. Payons plus haut prix pour animaux vieux ou malades. Téléphonez à nos frais 2-2097 ou 6118, ou télégraphiez CONSOLIDATED TANNERIES LIMITED, 3, COURCELETTE, Québec. ACS-X-6—Y93348

AMEUBLEMENTS DE MAGASIN

Comptoir-lunch

14 SIEGES, finis cuir et chrome à l'état neuf. 194 DES ERABLES. TEL.: 3-4217. NL-7R—A74416

APPARTEMENTS A LOUER

FLAT meublé, poêle à gaz, évier dans chambre. 186 Blvd LANGELIER. HCR-10—A75661

2 PIECES CHAUFFEES, non meublées, permis cuisine, pour couple sans enfant. 109 VITRE. 10—A75790

SUITE 2 PIECES à louer, chambre et cuisinette, 7 NAPOLEON. TEL.: 2-7413. HBR-10—A75807

2 CHAMBRES meublées, entrée seule, chauffées, éclairées, permis cuisine, chambre bain, couple sans enfant. 89 MARIE-LOUISE. TEL.: 5-7593. HAR-10—A75847

GROS-PIN: 2 flats, chauffés, éclairés, meublés pour couples, hommes. TEL.: 4-6306. 7 à 8 hres, p.m. HAR-10—A75770

2 PIECES à louer, entrée seule, meublées. 18 RUE FERLAND. HHR-10—A75671

2 APPARTEMENTS semi-meublés, gens âgés de préférence. 1105, 2eme AVENUE. HHR-10—A75722

APPARTEMENTS DEMANDES

APPARTEMENTS sous-louer pour mois d'été, 4 chambres meublées, Haute-Ville. CASE 112, LE SOLEIL. HCR-11—A75509

ARGENT A PRETER

ARGENT A PRETER sur maisons construites ou propriétés jusqu'à 80% de la valeur; montants illimités. PAUL SAMSON & BERNARD SAMSON, notaires, 166, RUE ST-CYRILLE. HAR-13—A71192

ARGENT PRETER 5% sur 1ère hypothèque. S'adresser à PAUL GRENIER, notaire, 325 Boulevard CHAREST, Québec. OL—13R—A73828

$1,000 à $100,000 à prêter sur première hypothèque 5 p.c. par différents montants. Aussi maison à vendre et demandée. L.-E. FORTIER, N.P., 72 DE L'EGLISE. Tél.: 5-9450, rés.: 4-5312. CRL-13R—A74783

ARGENT A PRETER sur constructions projetées ou terminées, montants illimités. Notaire SAMSON, 166 RUE ST-CYRILLE. Tél.: 5-6083. HER-13R—A75733

ARGENT à prêter, COMMERCIAL FINANCE CORP. LTD. 37 DE LA COURONNE, ch. 215, tél.: 2-6486. HCL-13H—A75858

ARTICLES DE MENAGE

PLUS HAUT PRIX PAYE au nouveau magasin de seconde main, meubles et lingerie. A vendre, set de chambre, laveuse, radio, moulin à coudre etc. A. PRUNEAU, 108, DE LA REINE, coin du Pont, tél.: 4-0267. HCR-15H—A70539

ACHETONS lingerie de toutes sortes, payons plus haut prix. 44 1-2, ST-JOSEPH. TEL.: 2-3278. SL-15H—A73766

35 REFRIGERATEURS, 7 pieds cubes de luxe, pour livraison immédiate. Agents demandés. Pour appointement, écrire CASE POSTALE 203, BUREAU DE POSTE TROIS-RIVIERES. HAR-15—A75749

MENAGE A VENDRE. Aussi draperies, laveuse, Table à café. TEL.: 3-2442. HHR-15—A75880

ACHETONS, VENDONS, ECHANGEONS meubles et lingerie de toutes sortes. Poêle, bicycles CCM, pour fille, homme et livraison, radio, set divan. L. DROLET, 983, RUE ST-VALLIER, tel.: 4-9067. HCR-15H—A70538

PRIX SPECIAUX sur meubles aux vétérans. Laveuses machines à coudre Singer, poêles, chesterfield, studio, glacières, set chambre. CROTEAU LIMITEE, 329, ST-JOSEPH, tél.: 5-9426. HHR-15R—A70812

LIT COMPLET $19.95, matelas ressorts $19.95, studio usagé $19.00, prélart .59 cts la verge, carpette toute grandeur. 1057, RUE ST-VALLIER. TEL.: 4-8133. BL-15H—A73178

CHAISE roulante, chesterfield, set de déjeuner, à dîner, et chambre à coucher, divans, tables, pupitres, chaises, poêles assortiment considérable meubles neufs et d'occasion. L.-J.-A. DEMERS & CIE. 183, DE LA COURONNE. TEL.: 2-2685. SL-15H—A73767

MOULIN A COUDRE, set de chambre, outils, moteur, valise, poêle électrique, rouleau pour laveuse, fournaise, radio, bureau, linge usagé. V. DRAPEAU, 629, STE-THERESE. TEL.: 3-7991. HAR-15H—A70864

ACHETONS meubles de toutes sortes, plus haut prix payé. A vendre meubles, frigidaires, laveuses électriques, radios, poêles, moulins à coudre. HUOT & AUBIN, 148, DU PONT. TEL.: 2-0043. OL-15H—A73441

POELE à gaz, émaillé blanc, 4 feux, fourneau sur le côté, et autres articles de ménage. TEL.: 3-4881. HAR-15H—A75415

ARTICLES DE MENAGE

POELE "L'ISLET" parfait état, bois, charbon, réservoir eau chaude, tuyau, mobilier boudoir. Table extension, salle dîner. TEL.: 2-8748. HER-15—A75648

MOBILIER DE STUDIO, Simons 3 morceaux en très bonne condition, prix raisonnable. Voir après 6 hrs à 139 ST-PATRICE, appt. 4. HHR-15—A75875

BALANCES

Balance Toledo

BALANCES neuves et usagées. Réparations de toutes marques. Balances reconditionnées et seconde main. Prix défiant toute compétition. TOLEDO SCALE CO. OF CANADA, 225 DE LA COURONNE, tel.: 3-4300. HCR-33H—A70540

BICYCLES

Bicycle "Whizzer"

TRES économique, 125 milles au gallon. Bicycle pour hommes, femmes, tricycles. Accessoires et pièces de tous genres. PAUL TURCOTTE, 210, 11ème RUE LIMOILOU, Québec. HHR-A24H—A70696

BRULEURS A L'HUILE

BRULEURS A L'HUILE et accessoires de toutes sortes à prix réduits. C.-H. LEPAGE, 72-74 AVE JACQUES-CARTIER, Québec. TEL.: 2-2207. LL-29H—A72794

BRULEURS à l'huile "Lynn", ainsi que brûleurs de toutes autres marques. Vente et service. EUGENE DESROCHES, FILS, ENRG., 1039, ST-VALLIER, tél.: 3-8014. RL-29H—A72593

MACHINERIE, réservoir huile à chauffage, 150, 200, 300 et 400 gallons. S'adresser à R. ST-GERMAIN, 110 ST-BERNARD. TEL.: 5-8339. CBL-29H—A74892

Hôpital des Poêles

ACHETONS, VENDONS, ECHANGEONS, Poêles de toutes sortes. Vendons et nettoyons brûleurs. Réparation d'accessoires électriques, allons à domicile. 1073 rue ST-VALLIER. TEL.: 3-2563. HRR-29H—A70698

Brûleurs à l'huile

DE TOUTES MARQUES. Accessoires de toute sorte. Réservoirs 100, 150, 200 et 250 gallons. Projecteur de flamme aux meilleurs prix du marché. C. H. LE PAGE 72-74 AVE JACQUES-CARTIER, Québec. TEL.: 2-2207. LL-29 H—A75855

BUREAUX A LOUER

ENTREPOT ET BUREAU à louer à la basse-ville. S'adresser 17 SAULT-AU-MATELOT. TEL.: 3-6717 — 3-6209. SSSR-30R—A72280

POUR MEDECIN. — Bureau, rue Ste-Ursule, libre 1er mai. Entrevue tél. entre 6 h. et 7 h. 30 p.m. 2-2141. SSS-R-30—A72468

BUREAU, 5 appartements, centre des affaires, entrée seule. RUE ST-JOSEPH. TEL.: 3-0603. HAR-30—A74023

BUREAUX à louer. Carré Jacques-Cartier, occupation immédiate, chauffés et éclairés. 84, DE LA COURONNE. TEL.: 2-6196. HCR-30—A74529

BUREAU à louer, 600 pi. carrés, situé coin Blvd Charest et rue du Pont. Occupation 1er mai. EPICERIE MARTEL ENRG., 51 DU PONT. HHR-30R—A75645

BUREAUX

PLUSIEURS BUREAUX de différentes grandeurs dans nouvel édifice, coin Turnbull et St-Jean. S'adresser ADJ. POULIOT, sur les lieux, tél.: 3-7216. HCR-30R—A74592

A LOUER

GRANDS BUREAUX ou salle d'échantillons, entreposage. LE ROUET LTEE, 92, ST-PIERRE, 5-5108. HER-30R—A74344

BUREAU NEUF

A LOUER, 615, Rue St-Jean, contenant 6 chambres plus chambre de bain. Tel.: 5-6634. HCR-30—A74503

CHALETS A LOUER

LAC BEAUPORT. — Maison et chalets à louer, meublés, eau courante, électricité, douche. Zone 4403. TEL.: 2-6352. OL-35—A73606

CHALET D'ETE meublé, à Charlesbourg, eau et électricité, libre au mois de mai. J.-E. DOMBROWSKI. TEL.: 3-2628. 35—A75878

Chalet d'été à louer

CARLETON-SUR-MER — Sur la grève de la Baie des Chaleurs; cinq chambres à coucher, cuisine, dépense, salle de bain complète et toilette additionnelle, vivoir-salle à manger combinés, véranda, garage et terrain. Complètement meublé en neuf et rafraîchi. $300. pour la saison; autres termes à discuter. WOLFESFIELD LIMITED, 16, rue St-Joseph, Québec. HAR35—A75477

CHALETS A VENDRE

A LAVAL, Chalets sur le bord de la Rivière Montmorency, semi-meublé, à vendre ou à louer. S'adresser EMILE GIROUX, 1095 AVE ROYAL, BEAUPORT-EST. TEL.: 3-2475. HAR-36H—A70872

EVERELL — Maison 12 appartements, terrain 500 x 100, tennis, garage $6500, tous meublés, libre à l'acheteur. O. LEROUX, 525, 3e AVE. TEL.: 4-3836. HAR-36H—A75336

LAC ST-JOSEPH — Chalet de 4 grandes pièces, meublé, offert à prix de sacrifice. Véritable aubaine. L.-P.-R. THIBODEAU, 323 Blvd Charest, tél.: 2-8115. LL-36H—A72787

LAC ST-JOSEPH, chalet 4 pièces plus chambre bain, très moderne, terrain 1 arpent carré. 208 RUE FLEURIE. Appt. 3. BL-36H—A71008

LAVAL: — Chalet meublé, très moderne, électricité, eau, service d'autobus, à louer ou à vendre. Bonnes conditions. TEL.: 3-0474. HCR-36—A74574

CHALET semi-meublé 4 pièces, au Lac St-Augustin. Autre Ste-Pétronille Ile d'Orléans 6 pièces très bien fini, habitable à l'année. J.-E. LEPAGE, 166 DES ERABLES. TEL.: 2-1455. CRL-36R—A74382

STE-CATHERINE, bord rivière Jacques-Cartier, 2 jolis chalets, meublés, commodités ville, service d'autobus hiver-été. Jardinage, pêche, chasse. Prix termes raisonnables. Information CHARLES RONDEAU, Québec. TEL.: 3-3033. HCR-36R—A74870

PLAGE BERTHIER en Bas cté Montmagny. Chalet neuf à vendre. 2 logements. Magnifique plage. Pour renseignement, tél.: 1406S 1-2. HAR-36H—A75117

LAC ST-JOSEPH — 4 chalets de 4 et 5 pièces, grand terrain, à vendre à partir de $2,500. O. LEROUX, 525 3e AVENUE, tél.: 4-3836. HRR-36H—A75525

LAC BEAUPORT, chalet habitable à l'année situé face Mont St-Castin, terrain 115 x 350 $6,000.00. S'adresser sur les lieux MAURICE DUBEAU. HAR-36—A75414

LAC ST-AUGUSTIN — Côte Nord, chalet sur bord du lac, eau, électricité, plage idéale, toilette, garage. TEL.: 3-2854. HRR-36—A75727

3 CHALETS près val St-Michel, 1 habitable année, neuf 2 logements libres $4,800.00. 67 DEMERS. TEL.: 5-9105. HER-36—A75667

CHALET trois milles pont de Québec, chemin St-Nicolas, 6 appts fini B.C.F. meublés, eau courante, électricité, chambre de bain, système à l'huile, sur le bord du fleuve, plage privée. Pole extérieur dans le roc pour grosse cuisine. TEL.: 3-5670. CBL-36—A75698

ST-JEAN, I.O. — CHALET habitable à l'année. Très grand terrain. A vendre à très bon marché. J. M. RIVERIN, 22 LACHEVROTIERE. TEL.: 3-5445. HBR-36R—A75812

CHEMIN Lac Beauport, chalet 4 pièces, eau courante, toilette et bain, électricité, meublé. TEL.: 4-2387. HBR-36H—A75857

CHALETS DEMANDES

CHALETS DEMANDES, Lac St-Joseph, Lac Beauport, Notre-Dame des Laurentides, Ile d'Orléans, avons acheteurs sérieux pour plusieurs chalets sans aucune rémunération de votre part. TEL.: 4-7606 — 5-5914 ou 2-9859. HAR-37R—A75461

CHAMBRES ET PENSIONS

GRANDE CHAMBRE pour 2 personnes, famille tranquille, usage bain, eau chaude, pension si désiré. 59, du ROI, 3ème étage. TEL.: 5-7345. HHR-38—A75645

CHAMBRE ET PENSION pour monsieur dans famille privée près usine St-Malo. 85 MARIE-LOUISE. TEL.: 5-5061. 38—A75839

CHAMBRE ET PENSION pour monsieur dans maison privée, près école Technique. 118 1-2, rue ST-ANSELME. 3-5-HAR-38—A75768

CHAMBRE A LOUER

CHAMBRES — $6, $7, $8, par semaine. Suites 2-3 pièces, avec cuisinette $9, $10, $11, $12, par semaine. 3½ DES REMPARTS, tél.: 4-0064. HER-40R—A71431

JOLIE CHAMBRE à louer, monsieur de préférence, petit déjeuner si désiré, près Avenue des Erables. TEL.: 5-5982 après 7 heures. HHR-40—A74871

Femmes et jeunes filles

MAISON recommandée, chambre à la semaine ou à la journée. Accommodation moderne à prix modique. "AU BON GITE", 110 rue DU PONT, près rue St-Joseph. AL-40—A72903

CHAMBRE A LOUER

LIBRE immédiatement. Chambre propre, entrée privée, eau chaude à l'année, monsieur seulement. 12, ST-STANISLAS. TEL.: 5-8375. HCR-40—A75720

BELLE grande chambre pour monsieur seulement. Mme T. LEBLANC, 125, MARGUERITE-BOURGEOYS. HHR-40—A75708

BELLE GRANDE chambre bien ensoleillée, située à 99 Artillerie. TEL.: 4-1194. HHR-40—A75587

GRANDE CHAMBRE à louer, 278 HERMINE. HHR-40—A75672

BEAU BOUDOIR moderne, ensoleillé, fenêtre sur rue, eau chaude, pour monsieur coin Ave des Erables. 52 CH. STE-FOY, appt. 2, tél.: 3-4235, après 5 h. 30 p.m. HAR-40—A-75577

CHAMBRE sur rue dans appartement moderne, douche, téléphone, permis cuisine. 12 Ave JACQUES-CARTIER. HHR-40—A75595

JOLIE CHAMBRE-BOUDOIR, eau courante (chaude), maison tranquille, propre. Autre petite pour une personne pas cuisine. 47, D'AIGUILLON. TEL.: 3-1294. 6-3-HCR-40—A75409

GRANDES CHAMBRES 1er et 2ème plancher, double, permis cuisine libre immédiatement. TEL.: 2-0565. 31 COUILLARD. HAR-40—A75780

2 BELLES GRANDES chambres, avec fenêtres sur la rue, garde-robes, chambre de bain, permis cuisine. 179 LATOURELLE 2ème étage. TEL.: 3-8323. 3-5 HAR-40—A75776

BLVD BENOIT XV. Dans famille privée, usage bain, douche, téléphone, 1er plancher. TEL.: 2-7897. RL-40—A75775

5 HAMEL. — Chambre de première classe à louer pour une ou 2 personnes distinguées. 40 R—A75819

CHAMBRE A LOUER, permis cuisine, lavabo dans la chambre, libre actuellement $4.00 par semaine. 30 CHATEAUGUAY. TEL.: 4-3487. 40—A75869

CHAMBRE MEUBLEE, poêle à gaz pour personne distinguée. 9 DES REMPARTS. 40—A75838

GRANDE CHAMBRE meublée, permis cuisine. Conviendrait pour couple. 2126, Boul BENOIT XV. HAR-40—A75765

CHAMBRE-BOUDOIR, service bain, téléphone. TEL.: 2-6572. 148 COTE D'ABRAHAM. HBR-40—A75854

CHAMBRE ECLAIREE, propre, sur étage du bain, eau chaude, autobus à la porte. TEL.: 5-9182. 216 CHAMPFLEURY. 3-4-6-HRR-40—A75879

CHAUFFAGE, BOIS, CHARBON

A.-B. FORTIN marchand de bois de chauffage de toutes sortes. Bois pour provision, prix modérés. 945, RUE ST-VALLIER, tel.: 5-9481. HCR-44H—A70541

$9.00 LA CORDE, bouleau sec 2 pds, érable, merisier croûte bois franc et mou. Slab de bouleau. COUR A BOIS LAVIOLETTE, 51, RUE LAVIOLETTE. TEL.: 3-0886. CLL-44H—A74628

Charbon de bois

et bois en sac et à la poche. Aussi charbon de bois à volaille. GUSTAVE FORTIER, cour à bois Lefrancois, 401, 1ère AVE. TEL.: 3-9522. COL-44H—A75521

CHEVAUX, VOITURES

GROS PONEY brun blanc, genre qui fut tiré par major Triquet, avec attelage, voitures d'été et d'hiver. 374 ST-JEAN. Tél.: 5-9063. HHR-45—A74653

CLAVIGRAPHE

CLEMENT & CLEMENT LIMITEE agents exclusifs de la compagnie Underwood, 111, BLVD CHAREST, téléphone 2-1422. Location de clavigraphes Underwood ($4.00 par mois ou $10.00 pour trois mois). Réparation et vente de clavigraphes de toutes marques. Aussi rubans, papiers carbonne et fourniture de bureau. CLL-48R—A74566

CLAVIGRAPHES toutes sortes à louer, $4.00 par mois ou 3 mois $10.00. GERALD MARTINEAU, 93, St-Pierre, Québec, tél. 5-5158. HAR-48R—A71061

E. LACOULINE, 146, d'Abraham, TEL.: 4-1869. Clavigraphe à louer, $4.00 par mois, 3 mois pour $10.00. Réparation vente de Underwood et toutes marques, rubans, fournitures de bureau. HAR-48R—A71058

HUILE POUR BRULEURS

J.-L. HARTON, 129, Latourelle, huile à brûleur. Pour votre huile à chauffage "Service Impérial" J.-L. HARTON, 129, LATOURELLE, tél.: 4-4508, et vous aurez ... RL-49H—A72594

HUILE A BRULEUR, appelez toujours 3-0886. Pour votre huile de chauffage, satisfaction garantie. VILMOND PARENT, 51, RUE LAVIOLETTE, tél.: 3-0886. RL-49H—A72594

Un meuble qui n'est plus utile pour vous, peut bien servir à d'autres. Publiez une petite annonce sous la rubrique "ARTICLES DE MENAGE" et voyez les intéressés à votre porte.

COMMERCE A VENDRE

ATTENTION. Coin de rues, poste d'épicerie avec licence, aussi commerce de chambres, maison de 30 pièces plus logement de 8 pièces et magasin, chiffre d'affaires d'épiceries $75,000 par année, le commerce de chambre $130.00 par semaine. Le tout en très bon état. Vente finale après signature du contrat. S'adresser EMILE BROUSSEAU, 255 ST-JEAN, TEL.: 2-5768. HCR-54R—A73866

MAGASIN à vendre avec poste très bien situé, spécialité lingerie pour dames et enfants. S'adresser au propriétaire. TEL.: 4-4089. HHR-54—A74796

RESTAURANT. — A vendre situé près du Blvd Langelier. S'adresser TEL.: 3-2362. HAR-14R—A75159

MANUFACTURE DE BAS de laine pour hommes et femmes, très bien organisé, ouvrage entré pour plusieurs mois d'avance. A vendre cause de départ. JULES TRUDEL, 212 RICHELIEU, tél.: 3-0996. LL-54R—A72810

SALON DE COIFFURE, ameublement complet, pour 2 coiffeuses, machines, séchoirs, chaises, dresserettes, accessoires, le tout, $750. conditions faciles. S'adresser 90, DE L'EGLISE. TEL.: 2-8060. BL-54H—A73013

SPECIAL — A qui la chance de faire de l'argent? TEL.: 4-9445 ou écrire à J.-NAPOLEON BERNARD, 681, ST-VALLIER, Qué. HAR-54—A73714

EPICERIE-RESTAURANT avec comptoir-lunch, paroisse Notre-Dame de Grâce, très bon poste. Prix raisonnable. JULES TRUDEL, 212, RICHELIEU, TEL.: 3-0996. YL-54R—A73861

Pouponnière de lingerie

POUR ENFANTS. Bon poste d'affaire. 385 rue St-Joseph. Mme ALICE TETREAULT. Tel.: 2-4520. OL-54H—A73445

VENDEURS ACHETEURS

DE COMMERCES, propriétés, terres. Consultez C.-R. CANTIN, 175, de la SALLE, TEL.: 2-0129. Québec. CRL-54—A74789

COMMERCES

HAUTE-VILLE — Instruments de musique, musique en feuilles, records, radios, réfrigérateurs, poêles et autres accessoires électriques en opération depuis nombre d'années. Vente, maladie.

HAUTE-VILLE — Confection pour dames et lingerie, très bon local, bon chiffre d'affaire continuation du bail, raison vente, maladie.

ROUTE QUEBEC-MONTREAL à 15 minutes de la ville, buanderie des mieux organisée; machineries, propriété, grand terrain, toutes possibilités de développement.

Aucun renseignement par téléphone.

GEO. PAQUET
IMMEUBLE — ASSURANCE-FEU
351, BLVD CHAREST. TEL.: 4-4221
LL-54R—A72956

VENDEUR OU ACHETEUR DE COMMERCES, PROPRIETES, TERRES
Consultez
C.-R. CANTIN
175 DE LA SALLE
TEL.: 2-0129
CBL-54—A75706

TRES BEAU STOCK DE CHAPEAUX POUR DAMES
et ameublement de magasin comprenant grands miroirs, fixture électriques, vitrines (show case), mannequins, stands, caisse enregistreuse Nationale, blocs électriques.
Très bas prix. Cause maladie.
243 St-Joseph Tel.: 5-7677
3-5-HAP-54—A75781

COMMERCE A VENDRE

MAISON DE 15 CHAMBRES avec ameublement, située rue St-Flavien, livrable immédiatement. Pour informations, TEL.: 3-2362. SL-54R—A74078

POSTE POUR BOUCHERIE à vendre, situé paroisse "Notre-Dame du Chemin.— CASIER POSTAL, 482 Haute-Ville. HAR-54R—A70999

MANUFACTURE de portes et châssis, située tout près de Québec. Prix avantageux. L.-P.-R. THIBODEAU, 323, BLVD CHAREST, tél.: 2-8115. HBR-54H—A71330

GARAGE avec équipement au complet, très gros chiffre d'affaires. L.-P.-R. THIBODEAU, 323, BLVD CHAREST. TEL.: 2-8115. HCR-54H—A70547

COMTE DE BEAUCE, crèmerie grosse capacité de fabrication. Outillage neuf. Logement 6 pièces, à vendre ou échanger pour propriété à Québec. L.-P.-R. THIBODEAU 323, BLVD CHAREST, tél.: 2-8115 HCR-54H—A70546

RESTAURANT près théâtre Rialto, bon chiffre d'affaires, prix raisonnable, à vendre cause de départ. TEL.: le soir, 2-0448. HHR-54—A74806

EPICERIE, avec bon stock, située à Québec-Ouest. TEL.: 3-2362. HCR-54—A74632

FRIGIDAIRE de magasin, 17 pieds cubes, sodas-fontaine "Universal Cooler" et autres articles de restaurant. M. BABIN. TEL.: 3-4400. HER-54—A75670

POSTE DE CORDONNERIE établi depuis 18 ans. Commerce de chaussures. Cause: Abandon des affaires. TEL.: 3-9643. HER-54—A75669

SALON DE COIFFURE, à vendre. S'adresser à 475, 3e AVENUE, pour information: tél.: 4-0610. HHR-50—A74849

HAUTE-VILLE, rue St-Jean salon de coiffure à vendre à prix d'occasion, très bonne clientèle, etc. S'adresser L.-P.-R THIBODEAU, 323 BLVD CHAREST, tél.: 2-8115. CBL-54H—A74893

COMMERCE. Dans la ligne d'accessoires de salon de barbiers et coiffeuses, bien établi depuis 20 ans dans le centre de la ville rapporte un bon revenu. S'adresser le soir de 6.30 à 8.00 heures, A. COSSELIN, 89 COTE D'ABRAHAM. CRL-54R—A74787

AMEUBLEMENT de maison de chambres à vendre avec continuation du bail de 2 ans. Située rue Ste-Anne. S'adresser: 29 ST-PATRICE. HAR-54—A74283

EPICERIE-RESTAURANT, centre de St-Jean-Baptiste, très bon poste, à vendre cause de santé. JULES TRUDEL, 212 RICHELIEU. TEL.: 3-0996. HIR-54H—A71579

OUTILLAGE de garage pour peinture, soudure et débossage. Prix d'occasion. Show-Cases. 46½ CHATEAUGUAY, TEL.: 3-2722. HHR-54H—A70694

RUE ARAGO, propriété 2 logements, plus garage, pouvant servir pour réparation. Endroit idéal pour poste de gazoline. Prix avantageux. L.-P.-R. THIBODEAU, 323, BLVD CHAREST, tél.: 2-8115. HCR-54H—A70548

QUARTIER LATIN — Ameublement 14 pièces, meublées, système chauffage à l'huile libre le 1er mai à l'acheteur. J.-E. LEPAGE, 166, des ERABLES, TEL.: 2-1455. HHR-54R—A70479

MAISON, restaurant, aussi grande bâtisse, sur grande route, conviendrait pour garage, boutique, etc. aussi Nash Coupé 32, bon ordre, trailer. GERARD BRULE, Ste-Croix, Cté Lotbinière. 63-HCR-54—A73476

HOTELS A VENDRE, 2 hôtels une de 33 chambres et plusieurs magasins, l'autre 75 chambres, les 2 situées plus beau centre ville. Libre 1er mai. Gros revenu. 8 COLLINS, appt. 1. HBR-54 R—A75825

POSTE TABACONISTE, Restaurant faisant affaire depuis 35 ans. Cause, vente, abandon des affaires. TEL.: 3-2362. 8 COLLINS, appt. 1. HBR-54 R—A75824

A VENDRE, Agence de livraison avec char panel, chevrolet 1941. TEL.: 4-5271. HRR-54—A75743

RUN DE LAIT pasteurisé. Crédit excellent. Bas de la ville seulement. ECRIRE CASE 128 LE SOLEIL. 3-6-HRR-54—A75736

ACHETEURS DE COMMERCE
consultez O. LEROUX
Deux autos sont à votre disposition pour visiter le commerce de votre choix, absolument gratis.
525, 3e Ave, tél.: 4-3836
En voici une liste:
HCR-54H—A74623

CANARDIERE. Magasin de chapeaux et lingerie. Beau poste, conviendrait tout jeune commerce, $2,300. O. LEROUX, 525, 3e AVE, TEL.: 4-3836. HHR-54H—A74864

LIMOILOU — Pâtisserie moderne avec ameublement et stock, gros chiffre d'affaire, à sacrifier $3,800. O. LEROUX, 525, 3e AVENUE. Tél.: 4-3836. HHR-54H—A74880

COIN RUE BAYARD, poste d'épicerie et logement 6 pièces, libre à l'acheteur, à sacrifier pour acheteur sérieux. O. LEROUX, 525, 3e AVENUE, tel.: 4-3836. HHR-54H—A74879

ROUTE NATIONALE, Québec — Montréal, hôtel 25 chambres, grill, 80 x 30, bière, vin, fort. Occasion pour acheteur sérieux. O. LEROUX, 525, 3e AVENUE. TEL.: 4-3836. HAR-54H—A75357

BOISCHATEL — Poste de commerce et chalet sur le bord de la rivière Montmorency, magasin général. Le tout $20,000. O. LEROUX, 525, 3e AVENUE. TEL.: 4-3836. HAR-54H—A75358

RUE DE LA RONDE, restaurant-épicerie avec propriété de 8 pièces, plus chambre bain, gros chiffre d'affaires, à sacrifier $11,500. O. LEROUX, 525, 3e AVENUE. TEL.: 4-3836. HAR-54H—A75359

3ème AVENUE, coin de rues, épicerie, stock et ameublement, licence bière, à sacrifier $12,800. Avec logement 5 pièces libre. O. LEROUX, 525, 3e AVENUE. TEL.: 4-3836. HAR-54H—A75360

RUE ST-LOUIS maison de 20 chambres, meublée, avec propriété $10,500 comptant, balance comme loyer. Libre O. LEROUX, 525, 3e AVENUE. TEL.: 4-3836. HAR-54H—A75361

LORRETTEVILLE, Manufacture portes et châssis avec machinerie et outillage complet en pleine opération, grosse clientèle $6,000 cause santé. O. LEROUX, 525, 3e AVENUE. TEL.: 4-3836. HAR-54H—A75343

17e RUE, grosse épicerie, licence bière gros quota, stock et ameublement avec propriété 4 étages. Logement 7 pièces libre. O. LEROUX, 525, 3e AVENUE. TEL.: 4-3836. HAR-54H—A75362

RUE ST-VALLIER — Magasin 100 x 30, de marchandises sèches, stock et ameublement, gros chiffre d'affaires. O. LEROUX, 525, 3e AVE. TEL.: 4-3836. HAR-54H—A75321

1ERE AVENUE — Restaurant comptoir-lunch, stock et ameublement, machine à patates frites, toaster, Frigidaire $3500. Possession immédiate. O. LEROUX, 525, 3e AVE. TEL.: 4-3836. HAR-54H—A75339

1ère AVENUE — Restaurant comptoir-lunch avec pâtisserie, four, équipement complet à sacrifier $3800. Possession immédiate. O. LEROUX, 525, 3e AVE. TEL.: 4-3838. HAR-54H—A75338

ST-FRANCOIS D'ASSISE — Blvd, épicerie, boucherie, stock et ameublement en pleine opération $6500. Possession immédiate. O. LEROUX, 525, 3e AVE. TEL.: 4-3838. HAR-54H—A75340

1ère AVENUE — Restaurant, tabagie, remèdes brevetés, avec propriété 2 logements 5 pièces, un libre à l'acheteur $7000 complet. O. LEROUX, 525, 3e AVE. TEL.: 4-3836. HAR-54H—A75341

1ère AVENUE, Epicerie-boucherie, à sacrifier $3,500. Prix d'inventaire, avec logement de 3 pièces libre. O. LEROUX, 525, 3e AVE. TEL.: 4-3836. HRR-54H—A75525

HAUTE-VILLE, Magasin accessoires électriques et réparation de radio en pleine opération à sacrifier pour $3,000. Stock et ameublement. Possession immédiate. O. LEROUX, 525, 3e AVE. TEL.: 4-3836. HRR-54H—A75528

ST-EUGENE de L'ISLET, Manufacture de gourets avec outillage et machinerie au complet, gros revenu, à sacrifier. O. LEROUX, 525, 3e AVENUE, TEL.: 4-3836. HCL-54 H—A75867

RUE ST-VALLIER, Poste à vendre avec stock, magasin de bibelots, 43 x 50. Possession immédiate. O. LEROUX, 525, 3e AVENUE. TEL.: 4-3836. HCL-54 H—A75865

Beau placement

TERRE DE 2,150 acres, La Tourbière de St-Charles de Bellechasse, pouvant retirer des milliers tonnes de produit pour isolation, orticulture et mousse florale. Facilité de transport, C.N.R., passant dans le centre de la terre. Conviendrait pour particulier ou compagnie. O. LEROUX 525, 3e AVENUE. TEL.: 4-3836. HCL-54 H—A75859

COMMERCE DEMANDE

SI VOUS VOULEZ vendre votre commerce ou maison pour du comptant. TEL.: 3-2362. Aussi maison à vendre. HIR-55R—A71923

VOULEZ-VOUS vendre votre commerce rapidement. Si oui communiquez avec R. DE ROSA, 189, ST-JEAN, suite 34, TEL.: 4-7606, rés. TEL.: 2-9859, 36, THORNHILL. HCR-55 R—A74560

COMMERCE DEMANDE

VOULEZ-VOUS vendre votre commerce ou propriété rapidement, confiez-la à O. LEROUX, 525, 3e AVENUE, TEL.: 4-3836. HAR-55H—A75354

CORRESPONDANCES

NE PERDEZ PAS ESPERANCE. Vous pourrez revoir la personne que vous aimez votre rival sera éloigné; avenir amélioré par traité de psychologie, par correspondance. Incluire enveloppe affranchie. M. P. RICARDO, Casier Postal 114, Station C., Montréal. AL-56—A72771

VIVEZ LA "VIE EN ROSE" en faisant partie de notre club de correspondants. Distraction, nouveaux amis, amour, mariage. (Prix $1.00 par année). Renseignements gratis. "LA VIE EN ROSE", CASIER 43 Québec, ST-ROCH, P. Q. YL-56—A74048

CLUB CORRESPONDANCE pour tout âge désirez ramener amour perdu, j'améliorerai votre avenir par correspondance, incluire enveloppe affranchie. Mme B. CASIER POSTAL 148 STATION N. Montréal. CRL-56—A74738

PARFUM UNIQUE

MELANGE d'huile de fleurs spéciales pour charmer, donner l'attrait, attirer l'amour et rendre inoubliable. $3.00 bouteille. Essai $1.15 ou 3 pour $2.15. C. O. D. PARFUM GALLAND, Enrg., 3 TURNBULL, Québec. Satisfaction ou argent remis. 56 R—A75811

DEMENAGEMENTS

DEMENAGEMENT de toutes sortes, à l'heure ou à la job. Satisfaction garantie. C.-H. DOLBEC, 21 Blvd Langelier. Tél.: 3-3236. HAR-61—A74909

BEGIN TRANSPORT. Déménagement tous genres, villes, campagne, à l'heure, ou voyage. Ouvrage général. Camion avec dompeuse, bas prix. TEL.: 4-9490 — 139 Ave PLANTE. SSSR-61—A71852

Déménagement

LOCAL, LONGUE DISTANCE. — Pianos, safes, frigidaires, emballage, assurance. QUEBEC TRANSPORT INC., 454, ARAGO. TEL.: 3-0760. HIR-64H—A71611

Fleuri Transport

LIVRAISON tout genre spécialité déménagement. Service jour et soir. TEL.: 3-4196. 160 MARIE L'INCARNATION. CBL-61—A75626

Déménagement — Entreposage

DEMENAGEMENT de tous genres, ville et longue distance, camion couvert, ouvrage garanti. Pianos, frigidaires, entreposage de ménage. TEL.: 2-7526 ou 2-3416. G. GAGNE, propriétaire, 865 DE BEAUJEU. SL-61H—A73772

DIVERS A VENDRE

MACHINE A TRICOTER les bas Auto-Knitters avec cylindres 60-72-80. Aussi pièces de rechange et réparation de machine. Représentant autorisé pour ville et Québec. R. LEBEL, 231, STE-HELENE, tél.: 5-5985. HHR-64—A70723

CORROYEUR 5 pouces, sur ball-bearing, très peu usagé et en parfaite condition, à vendre bon marché. S'adresser: 125, MAISONNEUVE, appartement 1, tél.: 4-8168. HIR-64H—A71610

MACHINES COUDRE. Vente, réparation tous genres. Moteurs électriques, canots, aiguille, etc., gros, détail. P. THIBAUDEAU Enrg. 49 ST-JEAN, tél.: 5-9532. HER-64—A71394

VITRINE (show case) à vendre. 194 DES ERABLES. Tel: 3-4217. HAR-64R—A70998

COSTUME ROUGE 16 ans, un noir 18 ans, autre carreauté noir et blanc, robe, costume 14-16 ans, manteau ¾ beige 16-18 ans, blouses. TEL.: 4-4240 ou 4-8990. LR-64—A72546

3 TABLES de pool à très bon marché, raison de vente, abandonne cette ligne. S'adresser à ANTO & FRERE, 149, NOTRE-DAME, Thetford Mines. HCR-64—A74610

MACHINE A COUDRE Singer, poêle bois, charbon, set chambre, chesterfield, studio set cuisine, laveuse, radio, glacière et autres articles divers. 129½ DORCHESTER, tél.: 4-7437. CAL-64 R—A74571

BALAYEUSE électrique marque "General" en très bon état. TEL.: 4-0985. HER-64—A75570

BEAUX tapis neufs, qualité supérieure, différentes grandeurs, aussi chesterfield, table en noyer, etc. 243, ST-CYRILLE. HER-64—A75592

MOULIN à coudre Singer. 1400 LA CANARDIERE. HER-64R—A75705

CARROSSE "Sun Shine" marron à l'état neuf garde-boue chromé. TEL.: 2-5977. HER-64—A75612

BELLE PEINTURE 5 pi. x 7, représentant sujet de chasse. Moïse pour bébé à 9 mois. Jambières cuir, 2 et 3 boucles. Paletot printemps enfant 7-8 ans. Bottes de ski, bottines et patins 2 et 3 points. Manteau drap, dame, 16 ans. Manteau seal Hudson, garni vison, 16 ans, 2 habits d'été pour homme, 40-42, presque neufs. Occasions. TEL.: 5-7963. CL-64—A75677

POELE électrique marque "Hot-Point" G. E., 4 feux, avec fourneau, horloge automatique, parfait état, presque neuf. TEL.: 4-1355. HER-64—A75635

POELE A GAZ "Moffet", émaillé blanc, 4 feux, 2 tiroirs, en parfaite condition, pour prompt acheteur. HOTEL CHATEAU NORMANDIE, 12 1-2, STE-ANNE. HRR-64—A75517

Orgue "Mitchell"

TUBULAIRE électrique à vendre, 3 claviers, 24 jeux, pédaliers, très bonne condition. CASIER 120 LE SOLEIL, Qué. HCR-64—A75568

OCCASION

CHAISES chromées $6.00, set cuisine 6 morceaux $35.00, set chambre complet $95.00, studio $35.00, set de salle $150. 364, 21ème RUE. TEL.: 4-2353. HRR-64H—A70699

GARDE-ROBES $5.98

CAPACITE 20 manteaux. Pour emmagasiner votre linge d'hiver. CHARLES MORENCY Tapisserie et cadeaux pour toute occasion. 524, STE-THERESE, tél. 3-9719. CL-64H—A71990

Moulin à coudre

MOTEURS NEUFS, pouvant s'adapter à toute machine à coudre ou rouet. Gros et détail. Aussi moteurs 1-4 à 75 H.P. H. ROBERGE, réparation de moteurs électriques, 507, rue ST-VALLIER. Tel.: 5-6122. RL-64H—A72592

Kodak à vendre

Neufs et usagés, de toutes marques. Attention aux commandes par malle. Tous genres de photos. TURCOTTE & FILS 85, DORCHESTER, Québec. RL-64H—A72600

PIANO ET HARMONIUM, ET GRAND MIROIR A VENDRE

1 bon piano style Chippendale, acajou, en bonnes conditions, et
1 bel harmonium.
1 grand miroir, glace anglaise, belle moulure dorée 5 pi. x 8½ pi.
PRIX D'AUBAINE
LES ENCHERES MARCEAU INC.
12 rue St-Joseph Québec
HOR-64—A75573

SPECIAL

SET CHAMBRE en noyer, très propre, autre set chambre ¾, articles divers, etc. 85 CALIXA LAVALLEE, appt. 4. TEL.: 5-6288. 356 HRR-64—A75761

SPECIAUX

SET DE CHAMBRE, 3 mcs, $60.00. Set de chesterfield en rep $89.00. Set de cuisine, 6 mcs, fini naturel $55.00. Set de studio en velours 3 mcs, $110.00. Grand miroir de fantaisie, cadre doré, grandeur 5 pi. par 8 pi. de très belle valeur, aussi très bel assortiment de tricycles, carosses, trottinettes pour enfants, et à des prix réellement bas. LES ENCHERES MARCEAU INC., 12, rue ST-JOSEPH. HCL-64 H—

RESTAURATEURS

PHONOGRAPHES automatiques à 05 cts, table à boules, ainsi que machines d'amusements de toutes sortes et de vendeuses à peanuts à 01 cent et 05 cts. LEMIEUX AMUSEMENTS, 1114, RUE ST-VALLIER, Québec. HCR-64H—Z70542

GRATIS
MONTRES BRACELETS
Montres pour dames et messieurs avec la vente de 30 bouteilles de parfum de choix à 0.35 chacune. Aussi plus de cent primes différentes.
Rien à débourser.
Ecrire à Casier 1,000 "Le Soleil"
36-HRB-64R—A75810

DIVERS A VENDRE

POELE BELANGER, 6 mois d'usure, couchette de bébé, commode garde-robe, buffet à vaisselle et lingerie, lit roulant de galerie, linge usagé pour garçons et fillettes, petit poêle électrique 2 ronds. 331B CANARDIERE, TEL.: 4-1761. HCR-64—A75628

POELE "L'Islet", charbon, bois, table extension, 1 comptoir veneer, 6 pi x 26 pcs, 9 tiroirs, tablettes 20 pi à 7 pi. 81 WOLFE. Tél.: 1630J, Lévis. HCR-64—A74961

TABLES A BOULES, machine à un cent, poêle à gazoline 2 feux et radio. 189 BL CHAREST. A. DELISLE. HAR-64—A75302

POELE A GAZ, blanc, Moffat 4 feux, fourneau, moulin Signer électrique, poêle bois et charbon. 184 AIGUEBELLE. HRR-64H—A75364

MACHINE A COUDRE "New-William" et "Singer", moteur électrique, réparations générales, machine à cordonnerie 29K-2. UBALDO FRENET, 71, RUE ST-LOUIS. TEL.: 2-0074. HAR-64R—A75160

POELE marque l'Islet, dernier modèle, tout en fonte, émaillé noir, blanc, réchaud, réservoir eau chaude, water-font, état neuf valeur $282.00. Aubaine pour prompt acheteur. G.-E. POULIOT, 184 Ave ROYALE, Ange-Gardien. TEL.: résidence 4-6143, bureau, 2-8509. HHR-64—A75564

RADIO neuf, modèle 1948, cabinet-console Rogers-Majestic combiné automatique. Aussi poêle à gaz, 4 brûleurs. Téléphoner: 4-6023, 841 SAINT-CYRILLE. HCR-64—A74778

PIANO ACAJOU, set salon acajou, tapis 9x10 1-2, lit double sommier, matelas, laveuse, cabinet cuisine. N. NADEAU, 60 Marie-Louise. HER-64—A75596

CHESTERFIELD à sections, à vendre. TEL.: 4-4723, 2 avenue MURRAY, appt. 3. HER-64—A75615

SET CHESTERFIELD, piano automatique avec rouleaux et banc très propre. TEL.: 4-7965. HCR-64—A75636

POELE émaillé blanc, état neuf. 503, 14e RUE. TEL.: 5-9012. HAR-64—A75828

POELE de cuisine Légaré, émaillé drab et vert, parfaite condition. 20 FRANKLIN TEL.: 5-6780. HRR-64—A75783

POELE DE CUISINE "Findlay Condor" émaillé blanc avec brûleurs à l'huile, parfait ordre. TEL.: 2-9448. HHR-64—A75777

POELE, bois ou charbon, état neuf marque "Beach". Mme LUCIEN LABRECQUE TEL.: 3-5245. 64—A75774

GLACIERE émaillée blanche, 6 pieds cube, $25.00. 19 DELIGNY. TEL.: 5-5292. HRR-64—A75815

CARROSSE, robes, manteaux, à vendre en très bonne condition. 472, 6e RUE. HHR-64—A75843

MOBILIER chambre et set cuisine en très bon état. TEL.: 2-6389. HRR-64—A75852

COMMODE, garde-robes, vitrine (show-cases), lit 3-4, berceau pour enfant, balance Dayton, 5 lbs. pour restaurant. 94 AVENUE TASCHEREAU. TEL.: 3-5180. HBR-64—A75839

POELE DE CUISINE à vendre. 262, FRANKLIN. HAR-64—A75732

COSTUME LAINAGE vert, manteau d'automne brun, manteau printemps noir 16. TEL.: 5-7275 ou 16 CHEMIN ST-LOUIS. 64—A74759

POELE BLANC "L'Islet" avec installation de brûleurs, 1 an d'usure. Tél.: 2-9418. HHR-64—A75763

MANTEAU jaune pâle 16 ans, parfaitement neuf, valeur $37.00 prix sacrifice, $25.00. Cause mortalité, déshabillé satin blanc, 14 ans, $4.00. 81 NAPOLEON. HHR-64—A75844

TUXEDO parfaite condition, grandeur 36. TEL.: 3-6173, après 6 heures. HAR-64—A75846

MEUBLES, tapis, prélarts à sacrifier. Cause déménagement. 128, RICHELIEU. TEL.: 3-4204. HHR-64—A75877

3 TABLES de pool à vendre. 73 AVE CARTIER, SALLE CARTIER. Tél.: 4-0400. HBR-64—A75685

POELE de cuisine noir et blanc, 5 mois de service, comme neuf, avec système à l'huile, 2 barils. TEL.: 3-7458. HER-64—A75614

A SACRIFIER — Bassinette complète 12 vgs rideau neuf. Enseigne électrique 24 x 6 pcs. Bureaux, étagères, tables, tubes 600 x 16. TEL.: 3-8723 — 1689, BENOIT XV. 64—A75211

RUCHER et tous ses accessoires moins les Abeilles à vendre à sacrifice. Cause de santé. GEORGES E. TROTTIER, Grondines, P. Q. 64—A75802—C

ENTREPOTS A LOUER

PRENONS AMEUBLEMENT en entreposage, au mois ou à l'année. CROTEAU LTEE, 329 ST-JOSEPH. TEL.: 5-9426. CRL-67R—A74784

ENTREPOTS A VENDRE

RUE DORCHESTER. — Grand entrepôt pouvant servir pour manufacture, camionnage, etc., 75,000 pieds. Borné par rivière. O. LEROUX, 525, 3e AVE. TEL.: 4-3836. HRR-68H—A75527

ENTREPOTS DEMANDES

UNE COMPAGNIE d'opérations forestières, ayant bureau à Gaspé, requiert les services d'un jeune homme, sténo-dactylo, bilingue et possédant expérience dans l'administration d'un bureau. Postulant devra être disposé à demeurer à la campagne. S. V. P. faire application par écrit, à l'adresse suivante: B. P. 48, GASPE, P. Q. HCR-69—A74803

ELEVES DEMANDES

INSTITUT J.-THOMAS, 25, ST-STANISLAS tél.: 2-7490. Anglais, français, sténographie, clavigraphie, comptabilité cours commercial anglais ou bilingue, baccalauréat, brevet de tous les examens de la province. HHR-70R—A76814

PROFESSEUR PRIVE: Latin, Grec, Français, Anglais, Philosophie, Psychologie. — Jour et soir. Mêmes cours par correspondance. P.-E. BELLEAU, 49 ST-JOACHIM. 3-3754, Québec. HBR-70 R—A71573

ELEVES DEMANDES, institutrice d'expérience, pouvant fournir les meilleures références, donnerait cours du soir, à jeunes gens, jeunes filles, désireux d'apprendre à écrire correctement le français. — TEL.: 4-1157. HBR-70—A74590

Institut Raymond

111 ST-JOACHIM, tél.: 2-1560. Enseignement commercial bilingue. Cours commercial abrégé anglais, sténo-dactylo, correspondance. Cours jour et soir. Même cours par correspondance. Spécialité: brevets de tous genres. HBR-70R—A71578

COURS COMMERCIAL ANGLAIS

JOUR ET SOIR: conversation anglaise, sténographie bilingue, comptabilité, etc. BART SCHOOL, 107 COTE D'ABRAHAM. tél.: 2-5899. AL-70R—A72814

FEMMES, FILLES DEMANDEES

ON DEMANDE couple sans enfant, 2 femmes ménage, 1 laveuse vaisselle pour service hôtel. Références exigées. Donner un numéro téléphone. Ecrire CASIER 651 LE SOLEIL, Qué. HHR-72—A70786

PERSONNE SERIEUSE, bonne santé, pour prendre charge d'une famille de 7 enfants 1 à 16 ans, pour 6 mois environ. Bon salaire. CASIER 117 LE SOLEIL. HCR-72—A75520

REGIME DE FRANCE vous offre de réaliser gros profits en plaçant ses produits de beauté, à temps libre, 264 ouest, blvd ST-JOSEPH, Montréal. 36-HRR-72—A75801

PERSONNE DEMANDEE pour dame qui travaille, pour soins légers de la maison. Tous les après-midi et soirées libres, pouvant coucher chez elle. Bon salaire. S'adresser l'après-midi 79 COTE STE-GENEVIEVE, Qué. 72—A75779

CUISINIERE et fille de salle demandées pour petit hôtel dans Gaspésie. TEL.: 4-2080 après 7 h. p.m. HAR-72—A75769

5 TERRITOIRES LIBRES. A qui la chance! Mesdames, mesdemoiselles, venez vous renseigner comment faire bons revenus. 94 DE LA COURONNE, chambre 5. HHR-72—A75840—C

FEMMES DEMANDENT EMPLOI

INSTITUTRICE française, bonne éducation, cherche place gouvernante, famille canadienne ou américaine. Accepterait voyager. CASIER 191 LE SOLEIL. HHR-73—A75576

FERMES A VENDRE

FERME en opération, 30 arpents, chemin St-Louis, 3 milles ½ de Québec, grande maison et dépendances neuves. TEL.: 1-3723 ou 5-6337. HRR-75—A75248

FILLES DEMANDEES

COIFFEUSE compétente demandée, avec clientèle, pour prendre charge d'un salon, bon salaire. TEL.: 4-1825. HAR-77—A74589

FILLE DEMANDEE pour vendredi seulement, pour ménage. 186 BLVD LANGELIER. HCR-77—A75663

ON DEMANDE des tricoteuses à la machine. Désirez-vous un revenu additionnel à l'année? Tricotez des bas à carreaux. Nous payons les meilleurs prix. Pour renseignements, adressez-vous: LE ROUET, Ltée., 92 rue ST-PIERRE, Tél.: 5-5108. 3-5-2-4-6-CL-77—A75851

CLUB SOCIAL, requiert services jeunes filles âgées 18 à 25 ans pour prendre charge bureau dans chaque comté de la province. Instruction moyenne, bonne apparence et capable de faire sollicitation. Bon revenu assuré à personne qualifiée. Donner âge, adresse, téléphone à: CASIER 122 LE SOLEIL, Québec. HBR-27—A75808

IMMEUBLES

Paradis & Gastonguay

IMMEUBLES: Pour vente, achat ou échange de maison commerce, terre, terrain, APPELEZ: 3-6711 ou 466, 1ère AVE. BL-171H—A73189

A VENDRE

COTE D'ABRAHAM — 1 magasin et 3 logements, brique solide, chauffage central, prix très intéressant.
BLVD ST-CYRILLE — Pas de vis-à-vis, 6 logements, 1 logement de 6 pièces libre à l'acheteur.
RUE ST-REAL — 3 logements, 1 libre à l'acheteur.
PLACE MONTCALM — Maison seule, brique solide, grand terrain, chauffage à l'huile.
RUE FORGET - SILLERY — Maison Duplex 2 logements, 6 chambres, plus bain, une salle de toilette avec douche en plus dans un logement. Construction 1946, très moderne. Tuyauterie de cuivre. Chauffage à l'huile. Beau terrain. Un logement libre à l'acheteur.
DEMONTIGNY — 2 logements, chauffage central eau chaude.
AVE HOLLANDE — Semi-détachée, 2 logements, chauffage à l'huile.
Blvd SIR WILFRID LAURIER — Maison des plus modernes, grand terrain, garage et autres dépendances, chauffage à l'huile.
MARECHAL FOCH — Cottage de 8 pièces plus salle de bain, chauffage central, construction de 1943.
AVE BERGEMONT — Cottage de 9 pièces plus chambre de bain construction 1946 très moderne, des mieux construit.
CHEMIN ST-LOUIS, à l'ouest du pont de Québec, belle vieille propriété avec très grand terrain près de 500,000 pieds, à vendre pour règlement de succession.
LORETTEVILLE — Maison seule, 8 appartements plus salle de bain, très bien construite, chauffage à l'huile, garage, grand terrain.
RUE DE LA FALAISE — (Beauport) Résidence seule, 7 appartements, plus salle de bain, très bonne construction en parfait ordre, chauffage central à l'huile, beau jardin et bien belle vue.
LAC-BEAUPORT — Près du manoir, magnifique propriété habitable à l'année construction récente, 8 pièces, 1 salle de bain, chauffage eau chaude à l'huile, deux garages, droit sur la lac, très beau site.

GEO. PAQUET
IMMEUBLE — ASSURANCE-FEU
351, BLVD CHAREST. TEL.: 4-4221
BL-171R—A72977

LIBRE A L'ACHETEUR

LORETTEVILLE ROUTE VALVUE: Cottage 3 pièces, le second non fini, pour $3150.00. Libre à l'acheteur.
RUE STE-URSULE: Deux maisons avec logement libre;
RUE D'AIGUILLON: Maison seule, 8 pièces et bain, chauffage à l'huile, libre;
COTE D'ABRAHAM: Propriété commerciale, un magasin libre et un étage, 6 pièces, pouvant se convertir en bureaux, libre;
ST-SACREMENT: Trois cottages libres à l'acheteur, 8 pièces et bain, chauffage eau chaude, garage;
SILLERY: Quatre cottages 6-7-8 et 9 pièces tous chauffés à l'huile, l'un avec garage;
LIMOILOU: Trois maisons de quatre et six pièces, dont un quatre pièces libre;
N.-D. DES LAURENTIDES: Près jardin zoologique, maison seule 4 pièces pouvant en faire 7, grand terrain, tennis, cours d'eau, garage;
DEMONTIGNY: Deux logements 7 et 8 pièces, 4 foyeurs, garage double, le tout richement fini, accepterait cottage 7 ou 8 pièces en échange;
RUE D'AIGUILLON: Coin rue, magasin libre, entrepôt et plusieurs logements;
20ème RUE: Cottage 7 pièces, chauffage à l'huile;
SILLERY: Deux maisons à deux logements de 6 pièces et bain, chauffage eau chaude, un libre;

COMMERCES

EPICERIE - BOUCHERIE, MAGASIN D'ACCESSOIRES ELECTRIQUES, MAGASIN CONFECTION POUR DAMES, SALON COIFFURE, BIJOUTERIE, TAVERNE, HOTEL LICENCIE, THEATRE, Etc.

H.-P. CIMON
IMMEUBLES et ASSURANCES
14 - 16 PLACE D'AIGUILLON
TEL.: 5-5169
HAR-171R—A75389

FILLES DEMANDEES

COIFFEUSE compétente demandée immédiatement. TEL.: 3-0560. 77—A75871

FOURRURES

Fourrure Thibault Storage

ENTREPOSAGE de vos manteaux de fourrures assuré contre feu, vol et mitres pour 12 mois ici, ou chez-vous. L'hiver prochain, une police émise à votre nom pour une année complète au taux de l'Association. Réparations à prix spéciaux d'été. L.-P. THIBAULT LTEE, 282, ST-JEAN, Québec, tél.: 2-3087. SL-80R—A74080

Entreposage fourrures

Assortiment complet manteaux manufacturés et peaux pour garniture. JOS. ROBITAILLE Enr., 108 rue RICHELIEU. Tél. 2-3288. HAR-80R—A-71082

PHILIPPE BRETON
251, rue St-Joseph

MANTEAUX en stock ou fait sur mesures, mouton Perse, seal brun, noir, rat musqué, chinchilla, collets. Transformation. Entreposage. TEL.: 3-6658. HOR-80H—A70543

Wilfrid Lachance

MANTEAU en stock, tout fait mouton Perse, chat, rat musqué, seal, écureuil de Russie, teint, etc. Manteaux faits sur mesures. Réparation. Fourrures du printemps. Storage. 108½ DES COMMISSAIRES, tél.: 4-2458. COL-80H—A70220

Salon Villeneuve Enr.
ENTREPOSAGE, TEL.: 4-2793

VOUTES des plus modernes pour la garde de vos fourrures. TEL.: 4-2793 et nous irons les chercher. 10, McMAHON, appt 7. CBL-80H—A75365

Etes-vous à la recherche d'un domestique, une aide quelconque ou voulez-vous vous-même obtenir une situation? Confiez aux petites annonces du "SOLEIL" votre message. Il sera apporté dans des milliers de foyers chaque jour.

GARAGES A VENDRE

GARAGE à louer, situé dans paroisse du Sacré-Coeur. TEL.: 4-1687. HAR-81—A75029

GARAGE avec l'outillage au complet, ainsi qu'un logement, sur route Nationale. Bonnes conditions. Ecrire: CASE 917, LE SOLEIL. HRR-82—A74098

HOMMES DEMANDES

ON DEMANDE immédiatement pour Baie Comeau, très bon compagnon boulanger. Position permanente, salaire $160.00 par mois. Préférence garçon vu que les logements sont très rares. Pour détails, adressé Mr. GERARD DRAPEAU, BAIE COMEAU, P. Q. Tél.: 474 ou 540 CASIER postale 122. HHR-79—A75688—C

HOMMES DEMANDES: — Pour correspondre avec demoiselles instruites, distinguées. But sérieux ou distraction. Avons liste de 2,500 filles "LA VIE EN ROSE", CASIER 43, (St-Roch), Québec, P. Q. SSSR-89—Z99623

VOULEZ-VOUS UN BON REVENU? Vendez nos 200 nécessités garanties à domicile. $35. à $60. par semaine, facilement. Si vous posséder une automobile — elle peut servir à votre commerce comme à vos bons plaisirs! Sans obligation demandez notre catalogue gratis: FAMILEX, 1600 Delorimier, Montréal. HAR-89—A70057

Excellente occasion

VOICI pour un vendeur une chance faire argent en nommant vendeurs et format personnel pour vente directe nouvelle pittoresque nécessité en plastique à être nationalement annoncée. Commission profitable. Ecrire immédiatement à KINGSWAY ENTREPRISES, 2920 BLOOR St. W., Toronto, Ont. HHR-89—A75557

MARCHANDS, COLPORTEURS

NOUS AVONS en main, pour vente, environ 100 douzaines de chemises sport pour enfants, au prix de $9.00 la douzaine. S'adresser à: LA PERFECTION Enrg., Courcelles, Cté Frontenac. SSR-89—A75342

PRODUITS PHARMACEUTIQUES

EXCELLENTE OPPORTUNITE pour voyageur d'expérience en pharmacie possédant une automobile, pour représenter la maison Millet Roux dans les régions du Lac St-Jean et du Bas du Fleuve. Salaire, commission, et frais de voyages. Réponses confidentielles. CASIER POSTAL 27, STATION N. MONTREAL. HCR-89—A75715

Faites plus d'argent

REPRESENTANT district demandé pour vendre et nommer vendeurs, nouvelle nécessité en plastique pittoresque se vendant rapidement. Sera annoncée dans journaux. Commission profitable. Ecrire à KINGSWAY ENTERPRISES, 2920 Bloor St. W., Toronto, Ont. HCR-89—A75536

CONTREMAITRE POUR CARDERIE

Une importante usine de Rayonne située dans les Cantons de l'Est demande un contremaître d'expérience pour le département en spécifiant l'âge et l'expérience générale à des cardes. S'adresser Casier 118 Le Soleil.
SSR-89—A75533

HOMMES DEMANDES

FAITES UN SUBSTITUT de beurre à 20c la livre avec "Conraline", jobber demandé partout, envoyer mandat poste $1.10 pour paquet faire 10 livres. Conraline, 28 RUE HENDERSON, Québec. COL-89H—A75519

MECANICIEN de garage demandé, avec expérience. CASIER 936, LE SOLEIL. HCR-89—A74535

COMMIS en pharmacie demandé, avec expérience. Bon salaire. Ecrire CASIER 119 LE SOLEIL, Québec. 235-HAR-89—A75627

PEINTRE à l'émail pour l'automobile, demandé, avec expérience, bon salaire, position immédiate. GARAGE LAROCHELLE & FILS, 275, 2ème AVENUE. HER-89—A75613

JEUNE HOMME ambitieux. Bon physique, bonne santé. Entre 25-35 ans, ayant complété 10ième année d'étude. Avenir brillant pour celui qui a de l'initiative et de l'ambition. Salaire variant $2000 à $4000 selon capacité. Ecrire, mentionnant qualifications ainsi qu'expérience de travail antérieur, à: J.-J. CASIER POSTAL 130 ST-ROCH. HRR-89—A75510

VENDEURS A DOMICILE DEMANDES. Etablissez-vous à votre propre compte, travaillez pour vous même. Vendez des lignes en demande dans toutes les maisons. Très petit capital requis, aucun risque d'argent. La plus belle chance de votre vie. Ne retardez pas. Il n'y a que quelques territoires disponibles. Ecrivez à CASIER POSTAL 1365, Québec. IL-89R—A74279

HOMMES, JEUNES GENS, aurons-nous une autre guerre? Préparez votre avenir, apprenez le métier de soudeur, ou machiniste. Demandez notre prospectus "gratis". ECOLE "MELOCHE", 28 HENDERSON face gare du Palais, Québec. S.L. 89H—A73768

UNE DES PLUS importantes organisations d'assurance-vie, accidents, maladies, hôpital et chirurgie de l'Amérique du nord serait intéressée pour vendeur compétent et agressif. Québec, environs. Ecrire CASE 937 LE SOLEIL. CAL-89—A74531

VENTE A DOMICILE nos nécessités domestiques. Payons pour bonne commission. Catalogue illustré gratis. Ecrivez: Dr N.-A. SIROIS Enr., STE-ANNE de la POCATIERE, P. Q. 36-HOR-89—A72535

COMPAGNIE CANADIENNE d'Assurance-vie demande 2 représentants pour ville de Québec. Contrat avantageux pour homme sérieux. Casier Postal 157, ST-ROCH, Québec. HBR-89—A75756

INGENIEURS en réfrigération, possédant permis R2 ou R3 pour établissement à Arvida, Québec. Capacité 82 tonnes, moteur électrique. Taux: $1.00 à $1.20 l'heure. Ecrire CASE NO 133 LE SOLEIL. HAR-89—A75834

HOMMES ET FEMMES

Gratis

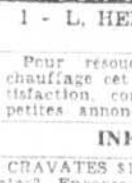

MONTRE pour Dames et Messieurs et plus de 100 primes à votre choix, pour la vente de quelques bouteilles de Parfum VIENNA de Luxe à 30c chacune. RIEN A DEBOURSER. Demandez 9 bouteilles de Parfum Asst's et le nouveau catalogue. Adresser à:
LONDON PREMIUM CO.
1 - L. HERMINE QUEBEC
1-NL-90H—Z90352

Pour résoudre votre problème de chauffage cet hiver et pour avoir satisfaction, consultez chaque soir les petites annonces du "SOLEIL".

INFORMATION

6 CRAVATES $1.00 — Fatigué de vos cravates? Envoyez nous en six. Nous vous retournerons des modèles nouveaux, nettoyés, pressés, classifiés. Seulement $1.00. ECHANGE DES CRAVATES, 41 rue Montmorency, Boischâtel, Québec. CL-98—A72567

PARTEZ en affaires immédiatement sans capital. Occasion exceptionnelle d'améliorer votre avenir. Renseignements gratuits. C. P. 143, Grand'Mère, P. Q. CRL-98—A74741

Je me tiens aucunement responsable des dettes que pourra contracter mon fils JOSEPH, sans une autorisation écrite de ma main. Son père, VICTORIN BUSSIERES, PONT-ROUGE, Portneuf. 98—A75796

Faites plus d'argent

VOULEZ-VOUS des idées pour faire de l'argent avec ou sans capital? Demandez les détails GRATIS concernant plusieurs idées sensationnelles. Publications pratiques Casier 2-Ra, Station G., Montréal. HCR-98—A70622

Où Trouver Tout!

QUEL EST VOTRE PROBLEME? Renseignements, commodités, services. Ecrire CONFIDENTIAL PERSONAL PROBLEM BUREAU, 357, St-Vallier — 203, la Ronde, Québec, tél.: jour 3-7818, soir 4-9468. HIR-98R—A71928

Services professionnels

QUEBEC INVESTIGATION AGENCY. Enquêtes et recherches de tous genres. CASIER 126 LE SOLEIL, Québec. CBL-98—A75678

INSTRUMENTS DE MUSIQUE

GRANDE VENTE d'instruments de musique et accessoires, 10-20 et 30% de réduction. Accordéon-Pianos, Guitares, mandolines, Clarinettes, Violons, Trompettes, etc. FRED TREMBLAY, 448, 1ère AVENUE. HAR-99H—A70861

LOCAL A LOUER

LOCAL 35 x 40, conviendrait entrepôt, salle échantillon, bureau attenant. 1, CHRISTOPHE-COLOMB, GARAGE RUELLAND. TEL.: 5-8216. HHR-105—A74664

ST-FRANCOIS D'ASSISE — Local 24 x 24, chauffé. 68, OZANAM. TEL.: 4-1051. HAR-105—A75202

468, 1ère AVENUE: — Local à louer, conviendrait pour bijoutier ou barbier. Informations: 470, 1ère AVE. 105—A75767

(Suite à la page 21, 1ère col.)

Pièces de rechange

Chars Usagés

Accessoires de tous genres

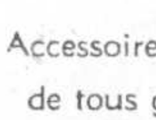

CAMION INTERNATIONAL, 2 tonnes, en parfait ordre. TEL.: 2-2809. HOR-19—A74554

DODGE 1941, Pontiac 1942, licencié. Aubaine, à vendre ou à échanger. Achèterais char usagé, argent comptant. TEL.: 2-9594. HCR-19—A74507

CAMIONS neufs et usagés de toutes marques avec ou sans dompeuses, aussi Dodge 1948, 7 passagers, chaufferette, Plymouth sedan 1946, et 1940, pour livraison immédiate. EMILE GIROUX, 1095, Avenue ROYALE, Beauport-Est. TEL.: 3-2475. CLL-19H—A74624

CAMION DODGE 1947, 3 tonnes, avec différentiel 4 tonnes, spécial, millage 4,000 milles. TEL.: 2-0189 de midi à 11 hres p.m. et demander le gérant. HHR-19—A74678

OCCASION Willys Station Wagonnette, à vendre, radio, chaufferette, 8,000 milles. TEL.: 4-6393. HRR-19—A74650

CAMION International 2½ tonnes 1939, bonnes conditions, moteur reconstruit à neuf. J.-A. BROCHU, St-Henri Co. Lévis. HHR-19—A74822

OLDSMOBILE 1940, radio, chaufferette, très propre. 1273 MAGUIRE, le soir seulement. TEL.: 5-8834. HCR-19—A75581

MAGNIFIQUE voiture Ford 1939 sedan de luxe, très bon état, a toujours été conduite par une femme. M. L.-P. DESCHENES, a-s New Frontenac Garage Reg'd, 47, St-Louis. TEL.: 2-2666. HHR-19—A75660

DODGE 1932, 4 portes, en bonne condition, 4 bons pneus. LUCIEN FORGUES, 45, PETIT-VILLAGE, Giffard. TEL.: 3-9222. HHR-19—A75650

GRAHAM PAIGE sedan 1935, chaufferette, 5 pneus presque neufs, assez propre, $425.00. TEL.: 3-3355. HER-19—A75548

PLYMOUTH 1935 — $225. JOS TURCOTTE, 35 PERE LACOMBE. TEL.: 5-9315. HHR-19—A75591

AUTOMOBILE FORD Super De Luxe 1947, millage 5000. Sédan équipé, chaufferette, radio et tout l'équipement complet désiré. OMER RIOUX, Pont de Québec Sud. TEL.: 140r4 St-Romuald. HAR-19—A75792

FORD COACH 1930 avec licence 1948 et seal-beam, bons pneus, parfaite condition. Prix raisonnable. TEL.: 4-5687. HRR-19—A75782

DODGE SEDAN 1940, Hudson sedan 1941, vendre ou échanger. 5 DES AVIATEURS St-Malo. TEL.: 4-9842. De 5 à 9 hres p.m. HHR-19—A75778

NASH SEDAN 1941 — peinture neuve, air-conditionné, chaufferette, defroster. S'adresser 69 COTE D'ABRAHAM, 6 à 8 heures le soir, tél.: 3-5249. HBR-19 R—A75820

CAMION INTERNATIONAL 2 tonnes avec hoist et plateforme, à vendre ou échanger pour char privé. S'adresser 99½ CARILLON, TEL.: 5-8862. HRR-19 H—A75870

DODGE COSTUM 1947 sedan, Fluid Drive, peu de millage à vendre ou échanger terme facile. 60, rue DES ORMES. TEL.: 4-4706. HBR-19H—A75856

PLYMOUTH 1942, 4 portes, en parfaite condition. TEL.: 2-9492 — 7 h. a.m. — 6 h. p.m. HAR-19—A75744

NASH 1941, sedan, 4 portes, 6 roues, 3 pneus neufs, peinture neuve, air conditionné $1,000.00 comptant. Visible 2860 Chemin Ste-Foy, 6-8 hres, tous les soirs. TEL.: 4-6992. HHR-19—A75690

FORD SEDAN 1947, à vendre. S'adresser Epicerie Idéale Enrg., tél.: 4-0234. RAYMOND LEGARE, 48 ST-AMBROISE. 109—

PONTIAC 1947

SEDAN de luxe : LUCIEN FERLAND, jour, 75 Blvd. CHAREST; soir, 223, 10e RUE, LIMOILOU. HHR-19—A74674

ATTENTION

BUICK Sédan 1946, modèle Super. Bleu foncé. Air climatisé. Relativement neuf. PAUL CHARTRAIN, avocat, 16, rue ST-JOSEPH. TEL.: 3-5553. 3-4-6 HRR-19—A75784

ACCESSOIRES D'AUTOMOBILES

PIECES NEUVES ET USAGEES, toutes marques de chars, pneus, batteries, réparation de chars, réparation et posage de ressorts. ABATTOIR D'AUTOS ST-ROCH, 11 RUE ST-ROCH. SL-pièces d'auto H—A73778

Universal Auto Ltd.

DISTRIBUTEUR de pièces et accessoires authentiques et tous les produits Chrysler. Spécialités: moteurs, batteries, pneus, etc. Aussi station de service. 777, 1ère AVENUE, Limoilou. Tél.: 5-5112. SL-Pièces d'auto-H—A73777

Dorchester Auto Parts

AVIS — Comme par le passé, nous vendons pièces neuves et usagées d'autos. Specialites: posage de vitres d'autos. 297 RUE DORCHESTER, tél.: 2-2898. HBR-auc. autoH—Z96951

AUTOMOBILES DEMANDEES

ACHETONS AUTOS

POUR ARGENT COMPTANT

PAUL MAHEUX

597, Blvd Charest Tél.: 3-4167. CBL-17H—A74887

HUILE A MOTEUR

5 GALLONS $2.49. Huile à moteur, canistre d'un gallon, 90c. Aussi huile 100 p. c. pure Pennsylvanie, boite d'une pinte. Aussi pneus et tubes neufs. SILVER OIL REG'D 608, STE-THERESE, tél.: 4-0169. S.L.-huile auto H—A73773

REPARATIONS D'AUTOMOBILES

Garage Gauthier Ltée Deschambault Tél. 36

Chars neufs et usagés. Camions neufs et usagés. Service de remorquage, lavage, graissage, réparations, débossage, peinturage. 6-3-CIL—A70947

A VENDRE OU A ECHANGER

NASH sedan 1946, chaufferette, air climatisé, lumières de brume, parfait ordre. Accepterais échange pour 1940-1941 — 72 DEMERS — TEL.: 2-3445. HBR-21—A75773

AUTO USAGE, HUDSON, 8 cylindres, peut accommoder 7 personnes, en parfait ordre et propre. S'adresser à 22 RUE STE-MADELEINE, ou 351 BLVD. CHAREST, chambre 45. LL-19R—A72821

CHEVROLET 1947 sedan, Mercury 1940 sedan. 90, BOISCLERC, St-François d'Assise. CLR-19—A74258

NASH 1941, air conditionné, 4 pneus neufs, à vendre pour une offre raisonnable. Tél.: 2-6992 entre 6 hres à 8 hres p.m. CLR-19—A74240

DODGE 1940 sedan, 4 pneus neufs, bien propre, en bonne condition, à vendre. LIONEL BOUFFARD, St-Lambert, Lévis. CLR-19—A74257

BOITE POUR CAMION à vendre. TEL.: 4-9286. 84 BOUL. BERTRAND. HCR-19—A74538

CHEVROLET 1938, sedan, radio. Chevrolet 1935, coupé, Ford 1947, Plymouth 1938, Pontiac 1936. GARAGE MARCOUX, Charlesbourg, tél.: 5-5527. HCR-19—A74068

MERCURY sedan 1940, moteur neuf avec garanti, transmission neuve, batterie neuve, parfait ordre. TEL.: entre 5½ et 7 heures p.m. 3-7785. HER-19—A75594

FORD 1946 — 10,000 milles, propre, comme un neuf. 196, Avenue PROULX. TEL.: 5-8794. HCR-19—A75620

CHEVROLET sedan 1932, 6 pneus neufs, très propre. 53 VERDUN. HHR-19—A75625

CHAR DE PARTICULIER, modèle 1937, coupé, très propre, réparé à neuf, aucune offre raisonnable refusée. 26 D'ASSISE. HHR-19—A75674

PACKARD SEDAN 1940, 4 portes, bien propre, char de particulier, à vendre, très bon marché. HENRI CHARTRAIN, 7 des Franciscains. Tél.: 3-0075. HRC-19—A75699

PACKARD 6 cylindres 1939, radio, chaufferette, moteur neuf, parfaite condition. TEL.: 2-7475 le jour, 3-7019 le soir. HBR-19 R—A75817

DODGE SEDAN 1947. Fluid Drive, radio, chaufferette. Oldsmobile sedan 1937, Oldsmobile sedan 1939, Maple Leaf 3 tonnes, 1942, ruxtell. 511, 1ère AVE., tél.: 2-6339. NL-19H—A73776

FORD SEDAN, coach 1940-41, International pick up 1939-47, Chevrolet, Willys Wagonnette 1940-41, Ford Panel 1941, Chevrolet Panel 1936. PAUL MAHEUX, 597 BLVD. CHAREST, tél.: 3-4167. HCR-19H—A70536

Hudson Commodore

1946 AIR CLIMATISE, 4 portes, char d'un particulier. S'adresser 1400 CANARDIERE. TEL.: 4-2847. HER-19—A75629

CHARS NEUFS

CHRYSLER ROYAL sedan Dodge sedan Custom. Chevrolet Fleetline, Pontiac sedan hydraumatique. 118 DE L'EGLISE. HHR-19H—A75713

A qui la chance

MERCURY pick-up, 1 tonne, 1947, 4 vitesses, tout équipé, 10,000 milles. Fargo panel 1947, neuf, 2 sièges. TEL.: 4-4259. CBL-19H—A75345

CHARS A VENDRE

DODGE CUSTOM 5 passagers 1947, licencé, chaufferette air conditionné, Plymouth 1948 avec licence, Pontiac neuf 1947, spécial américain radio, chaufferette, truck Ford 3 tonnes 1946 avec licence 1948, en parfait ordre. Téléphoner 4-1487, 325 2ème RUE, Limoilou, CHS TRUDEL. HHR-19—A75487

MODELE 1948-47

AUTOS NEUVES, Buick, Dodge sedan et coach, Chevrolet, Packard Clipper. Prix avantageux. Willys, Morris sedan et Panel, Jeep. Livraison immédiate. AUTO MODERNE, 25 DE LA COURONNE, tél.: 5-6188. SL-19H—A73765

Autobus à vendre

1 AUTOBUS NEUF, fabrication Prévost, moteur Continental, 29 passagers, 3 autobus neufs, fabrication Prévost, Ford et G.M.C., 29 passagers, 1 Yellow Coach, 1944, 30 passagers, moteur 7 tonnes, 1 G.M.C., 1944, 32 passagers, 1 Flexible, 1944, 33 passagers, 1 Fargo, 1944, 21 passagers, 1 Chevrolet, 1940, 12 passagers. School Bus, neufs et usagés, 32 à 41 passagers, G.M., Chevrolet & Ford. Camions usagés, G.M. et Chevrolet, 3 tonnes, 1944-5-6. Comme neufs. VACHON BUS SALES & MANUFACTURING LTD., Sainte-Marie, Beauce, P.Q., TEL.: 88. AL-19—A72773

Autobus à vendre

AUTOBUS neufs et usagés, 20 à 41 passagers, de toutes les marques et de tous les modèles, livraison immédiate. Camions neufs et usagés. Pelle mécanique et tracteurs. VACHON BUS SALES & MANUFACTURING LTD. STE-MARIE BEAUCE, P. Q., tél.: 88. HAR-19—Z96576

CHARS NEUFS

CHRYSLER ROYAL sedan, Dodge sedan Custom, Chevrolet Fleetline, Pontiac sedan hydraumatique. 118 DE L'EGLISE. CLR-19H—A74279

MODELE 1948

PONTIAC sedanette 1948, Pontiac sedan 1948, Dodge sedan 1947, Chrysler sedan 1946, Ford coupé opéra 1941, Cadillac sedan 1940, pick-up chevrolet 3-4 tonnes 1947, pick-up Fargo 1948, 1-2 T. Ford panel 1-2 T. 1948, Fargo panel 1-2 T. 1947, neuf, Mercury 1T. 1947, Buick convertible, 4 portes 1938, Dodge, 7 pass. 1936, Dodge coupé opéra, fluid-drive 1948, Dodge 7 pass. 1948, à vendre ou échanger. Donnez votre commande pour chars neufs 1948. Conditions faciles si désiré. A. SIMARD, 17-21 BLVD ROOSEVELT-CHURCHILL, tél.: 4-4259. CBL-19H—A75390

CAMION G. M. C., 3 TONNES 1948

Flambant neuf. Tél.: 341, N.-D. des Laurentides (renverser frais d'appel). HAR-19—A75882

NASH 1947, sedan, coupé super de luxe, 7000 milles, équipé air climatisé, projecteur lumière de brume, antenne, etc. TEL.: 2-2741, midi 1 hre — 6 hres, 7 hres ½. SSR-19 B—A70437

OLDSMOBILE 39. Coupé opéra, propre, bonne condition, pneus neufs, batterie neuve, radio, chaufferette, Prestone, licence 1948 J.-B. SIMARD, 29 côte d'Abraham. HIR-19R—A72488

PLYMOUTH, Chrysler 1944, à vendre JOSEPH MORIN, ST-HENRI, LEVIS. TEL.: 33 s. 4. CLR-19—A73289

CHAR DE LIVRAISON, Ford Panel 1937, très propre, bons pneus, bon ordre. Prix raisonnable. 74 de MAZENOD. CLR-19—A73251

CAMION Studebaker 1947, 2 tonnes et demie avec ruxstell, 10,000 milles, parfait ordre. S'adresser 32, ST-JULES, BEAUPORT, téléphone 4-5710. BL-19—A73243

DODGE modèle 1941, en très bon état. 398, ST-VALLIER. CLR-19—A73301

FORD 1929, bon marché, 192 AIGUEBELLE. TEL.: 3-7340. CLR-19—A74263

CHAR COUPE, parfait ordre, moteur réparé à neuf. Prix très raisonnable. 26 D'ASSISE. CLR-19—A74265

CHRYSLER SEDAN 1940, en bonne condition. S'adresser à L. LEBLOND, Hôtel ST-PAUL. CLR-19—A74346

FARGO 2 et 3 tonnes 1948, Ford 2-3 tonnes, McCurry, 2-3 tonnes, International 2-3 tonnes, Dodge Pick-Up. GARAGE TRANS CANADA, Lauzon, R. R. No 2, TEL.: 1276-S3. HCR-19—A74527

PLYMOUTH coach 1940, très propre, 5 bons pneus. 1223, 1ère AVENUE, Limoilou. SSR-19—A74644

CAMIONS SEDAN, Chevrolet 3T-48, Ford 46, sedan Dodge 47-46, Plymouth 47, Chevrolet 47-46, Motocyclette Indians Cargl, Autobyks Whizzers. Choix d'usagés. Paiement facile. RODRIGUE OSTIGUY, 181 DU PONT, TEL.: 2-6577. CLL-19H—A74625

DODGE spécial de luxe 1947, Chevrolet sedan 1946, 172, 4ème Avenue. HAR-19—A75051

2 CAMIONS Maple Leaf 3 tonnes, 1946 avec ruckstell, pneus 825-20, moteurs neufs. Oldsmobile 1941, 4 portes, moteur neuf, radio chaufferette. 68, OZANAM. HAR-19—A75201

NASH SEDAN 4 portes, 1940, radio, air conditionné, couvre-sièges, 6 pneus, en bonne condition. TEL.: 4-3713 ou 2-2576 midi — 2 h., ou 6 h. — 9 h. p.m. HRR-19—A75511

PACKARD sedan 1937, parfaite condition, radio, chaufferette, licence 1948, $600.00 cause départ. TEL.: 4-8712. CIR-19—A74724

DODGE Sedan 1941 38,000 milles reconditionné à neuf, parfaite condition. S'adresser Mme G. BELANGER, 44 ST-JEAN Appt. 6. HRR-19—A75047

STUDEBAKER Commander sedan 1947 regal de luxe, radio, air conditionné, bien équipé. ANDRE BROCHU, 1401, Blvd BENOIT XV, TEL.: 4-2231, de 6 à 8 heures p.m. HCR-19—A75585

CAMION CHEVROLET 1948, pick-up 1-2 tonne, neuf. Livraison immédiate. 318, 3e AVENUE, Limoilou. 19—A75700

FORD 4 cylindres 1930, coach : Essex 1931 sedan, vendre ou échanger. Machine à graisser à l'air. 3, 5ème AVENUE OUEST, Charlesbourg. HCR-19—A75579

CHEVROLET 1937, 3 jeeps 1947. GARAGE TURMEL, 598, 2ème rue. TEL.: 3-6029. HHR-19—A75597

HUPMOBILE 1935 sedan. Camion Ford, 1947, 7000 milles, le frame renforcit. 66 D'AIGUILLON, carré des autobus. TEL.: 4-9793. CLR-19—Z96600

AUSTIN PANEL 1947 neuf. Ford 3 tonnes avec Ruxtell, 1947, Pick-up Hudson 1941, à l'état neuf. Terraplane Sedan 1935 à vendre ou échanger. GARAGE VANDRY, 202, 4e RUE, TEL.: 2-2313. 19H—A73781

CHEVROLET MASTER 1940 sedan parfait ordre, chaufferette, dégivreur, pneus neufs licence 1948. L. BOUCHARD, 4 ST-ODILON, Giffard. TEL.: 2-7253. HAR-19—A74954

BUICK 1935, s'adresser 323, ARAGO. TEL.: 5-9355. HHR-19—A75638

AUBAINE

PLYMOUTH 1940, sedan, très bon marché. M. BLONDEAU, 500 1ère AVENUE. TEL.: 4-1209. SSR-19—A75281

OCCASIONS

1—Tracteur International T. D.-14 avec angledozer neuf.
1—Tracteur Cletrac avec chargeuse à gravier et Bulldozer.
1—Moteur stationnaire Internationa. U. D. 14 Diesel.
1—Tracteur T. A. 40 International avec angledozer hydraulique.
2—Trailers neufs de l'armée, avec roues doubles.
1—Plymouth, 7 pass. 1941.
1—Dodge, 7 pass. 1940.
1—International 1942, 3 T.
1—Moteur stationnaire neuf, Atlas Polar, 120 forces, à gazoline. Pneus 1050 x 16 — 12 plis. Pneus : 900 x 16 10 plis. Pneus et tubes neufs, 900 x 13 6 plis.
10—Dompeuses hydrauliques, modèles HL-3 et L-3, "Brantford". Assortiment de pièces pour camion de l'armée.

Camions neufs 1947-48

GIROUX MOTORS SALES LTD.

Côté de Québec. Tél.: 2-8221
1100 Avenue Royale,
Beauport-Est, Co. Québec
BL-19H—A73012

Achetez les marchandises annoncées. Soyez sûrs d'être satisfaits

CAMION, Mercury 3 tonnes 1947, rouge, ruxstell, pneus et moteur neufs, dompeuse, chaufferette, spot-light comme neuf. 61 VITRE. Tél.: 3-5283. HHR-19R—A94687

NASH 1931, 6 cylindres, bonne condition. Hudson 1930, 6 cylindres, bonne condition. Oldsmobile 1940, 6 cylindres, moteur reconditionné neuf, pneus neufs, 6 plis. GARAGE MARTIN, 261 AVE GAUVIN, tél.: 4-8022. HHR-19—A74798

NASH 1946, sedan, 4 portes; Mercury 1947, sedan, 4 portes. TEL.: 5-5385. HAR-19—A75249

TERRAPLANE 1936, coupé Business, très propre. Hillman 1947, 3,000 milles, état neuf. 3092 STE-FOY, entre 6 h. et 8 hrs. p.m. HAR-19—A75087

STUDEBAKER sedan 1937, radio, chaufferette, lumière à brûme, avec trailer si désiré, pneus neufs en bon ordre. S'adresser J.-MAURICE LATULIPPE, 510, RUE STE-THERESE. HER-19H—A75712

FORD SEDAN, 1931, bien chaussé, 6 COTE STE-GENEVIEVE, 2e étage 6 h., 8 h. du soir. HCR-19—A75560

DODGE 1939, 4 portes, reconditionné à neuf, en parfait ordre, très propre, peu de millage. 238 CHATEAUGUAY. 19—A75873

PONTIAC SEDAN 1939, 6 cylindres, moteur reconditionné à neuf, ... ture, bourrure, très propre, bien chaussé. Visible à Québec tous les jours entre 8 a.m. et 5 hres p.m. LIONEL HUOT, 405 Avenue ROYALE, Ange-Gardien. TEL.: 4-5398. 3-6 HRR-19—A75789

CHEVROLET SEDAN de luxe 1942, chaufferette, dégivreur, PIERRE BEAULIEU, 303 Blvd CHAREST. TEL.: 3-1008. 3-4-6 HRR-19—A75788

LOGEMENT de 3 pièces plus bain, chauffé, dans St-Dominique à échanger pour 5-6 chauffé, Haute-Ville. TEL.: 3-6397. HHR-19—A75842

FORD SEDAN de luxe 1937 en bon ordre. S'adresser: 70 AVENUE DROUIN, Giffard, ou 370 DORCHESTER. 19—A75753

PLYMOUTH 1935, très propre, chaussé à neuf, visible à partir à 5 h. 30 le soir. 91, AVE ST-GEORGES, Giffard. 19—A75764

NASH SEDAN 1940 en parfait ordre, 4 pneus neufs. M. ALLARD, 6 rue BELLEAU, TEL.: 3-9604. HRR-19H—A75863

FORD sedan de luxe 1941 bonne condition, chaufferette. TEL.: 2-2627 jour. HAR-19—A75848

CAMION CHEVROLET 1935, 2 tonnes. S'adresser à ROSAIRE ST-JEAN, 147, Blvd LANGELIER. TEL.: 3-0320. HAR-19—A75850

DODGE coach de luxe 1947, vert, peu de millage, chaufferette, lumières de brume. 57, rue POIRIER, CHARNY. HBR-19—A75750

HUDSON coupé opéra 1946 en parfait ordre, peu de millage, licence 1948, chaufferette, 23 BLVD DES ALLIES, TEL.: 2-8115 ou 5-7368. HHR-19H—A75881

Livraison immédiate

1948—Chrysler Windsor, 7 passagers
1948—Dodge Custom, 7 passagers
1948—Chrysler Windsor sedan 5 passagers
1948—Chrysler Royal sedan, 5 passagers
1948—Dodge sedan spécial de luxe
1948—Plymouth sedan spécial de luxe
1948—Pontiac sedan silver Streak
1948—Chevrolet sedan fleetline
1948—Dodge Custom, 5 passagers
1948—De Soto Custom, 5 passagers
1947—Chevrolet sedan
1947—Dodge sedan
1947—Plymouth sedan
1947—Chrysler Royal
1947—De Soto sedan
1947—Dodge Custom
1946—Chevrolet sedan
1946—Plymouth sedan
1942—Jeeps sedan
1942—Buick sedanette
1942—Plymouth sedan
1941—Plymouth sedan
1941—Olds sedan
1940—Buick sedan
1940—Mercury sedan
1939—Buick sedan

CAMIONS

1948—Dodge spécial, 5 vitesses
1948—G.M.C. 176"
1948—Maple Leaf 176" x 160"
1948—Mercury, 3 tonnes
1948—Ford, 3 tonnes
1948—Fargo 2½ tonnes
1948—Ford 2 tonnes
1948—Fargo 1½ tonne
1948—Chevrolet pick-up, 1 tonne
1948—Fargo pick-up, 1 tonne
1948—Ford pick-up, 1 tonne
1948—Chev. pick-up, ½ tonne

Livraison immédiate

ASSELIN AUTOMOBILE

de la Couronne et Pont Drouin
HAR-19R—A75178

• COMMERCE
• PROFESSIONS
• METIERS

LE GUIDE

DU SERVICE que vous DESIREZ chaque jour !

ACCESSOIRES DE BARBIERS ET COIFFEUSES

CHAISE DE BARBIER, machines permanentes, séchoirs aussi équipement complet pour salon de barbier et de coiffures. H. NOREAU, 8, RUE ST-JOSEPH, TEL.: 4-4594. CBL-CDH—A75122

CHAUSSURES

500 LITS 1200 paires souliers

500 LITS SUPERPOSES et 1200 paires de souliers, semelles et talons de cuir blanc pour gardes-malades. CHAMBERLAND CO., Ltée, 357, ST-VALLIER. CAL-CDR—A74569

CORSETS ET BRASSIERES

SUPPORTS SPENCER

MME LUCIENNE M. ROY. Spécialiste en corseterie, supports correctifs du maintien médicaux et pour les seins, tous de dessin individuel. Prescriptions médicales acceptées. Demonstration gratuite en ville et banlieue. 338, ST-FRANCOIS, Québec. TEL.: 3-7900. HBR-CDB—A71603

MACHINES A COUDRE

REPARATIONS de machine à coudre, de tous genres, exécutées par des experts en ce travail. W. BESSETTE, 803 ST-VALLIER. TEL.: 3-0011. CBL-CDH—A74886

MATERIAUX de CONSTRUCTION

EMILE GENEST

St-Basile, Co. Portneuf
TELEPHONE : 1
Manufacturier de blocs et tuyaux de ciment vibrés.
HAR-CDB-matériaux-c.—A75407

MEDECINS-CHIRURGIENS

Dr CHARLES RINFRET, voie génito-urinaire, médecine générale, petite chirurgie. Traitement électrique. Maladies vénériennes. 59, ST-JOSEPH, appt 101, Québec. Heures de bureau, 10 h. à 11 a.m., 2 à 4 h. p.m. Soir : lundi, mercredi et vendredi, 7 h. à 8 h. TEL.: 4-4061. HHR-CDR—A70811

Dr ALPHONSE DION

Chirurgien-dentiste
24 Côte du Palais, tél.: 2-2153
36-RO-CDR—Z93864

NETTOYEURS-TEINTURIERS

TEINTURERIE FRANCAISE INC. Pressage, nettoyage. Spécialité teinture de tous genres. Département spécial pour commmandes de la campagne. 430, DE LA CANARDIERE. Dépôt : 179, ST-JEAN. tél.: 4-4686. HHR-CDR—A70813

Teinturerie Dorchester

NETTOYEUR TEINTURIER EXPERT. Stérilisation 100% efficace. Teinture pour deuil, 24 heures. Département spécial pour malle. 116-120, DORCHESTER, tél.: 4-2454. HCR-CDH—A70544

P. FERLAND INC.

TEINTURIERS - NETTOYEURS experts. Auteurs du nettoyage "D'un ton plus Clair". Spécialité en teinture. Département spécial pour commandes par malle. P. FERLAND INC., nettoyeurs licenciés "SANITONE", 155-157, DU PONT, téléphone: 4-3531. RL-CDH—A72607

Teinturerie Mathieu

TEL.: 4-1600, 700 St-Albert, Québec. Teinture, nettoyage, pressage sont obtenus selon les méthodes les plus sûres. Teinture pour le deuil en 24 heures. Satisfaction garantie ou argent remis. CL-DHC—A72411—C

LINGERIE GENERALE

CATALOGUE 1948 GRATIS—Lingerie usagée machine à coudre, coupons neufs à la livre. Envoyé sur demande. Aubaines incomparables. Gros et détails. J.-ROSARIO FAUCHER SAINT-ZACHARIE, Qué. HHR-CDB-lingerie—A70794

Lingerie usagée 8 rue St-Louis, Lévis

VENEZ visiter notre nouveau local à 8 rue St-Louis. Habillez toute une famille pour le prix d'un. Gros et détail. J.-M. LATULIPPE, prop. HAR-CDH—A70863

International Jobbing

SURPLUS de linge militaire, soldats, marins et aviateurs, assortiment considérable, lingerie, chaussures, gros et détail. Demandez liste de prix. INTERNATIONAL JOBBING, 40, rue St-Pierre. HIR-CDR—A71915

Quebec New Second Hand Jobbers

AVONS grand assortiment de marchandise neuve et usagée, pour toute la famille, gros et détail. Prix spéciaux aux jobbers. Demandes notre catalogue gratis 1948. 44 1-2, rue St-Joseph, Québec. CBL-CDH—A74884

Provincial Jobbing & Textiles Reg'd

MARCHANDISES SECHES en gros, grand assortiment de linge militaire, aviateurs, et chaussures, surplus de coupons, lainages et étoffes à la verge à bon marché. 37 à 41 RUE ST-PIERRE, Québec. HIR-7DR—A71914

Montreal Jobbing

MARCHANDISES SECHES EN GROS, 21-23 RUE ST-JOSEPH, Québec. Assortiment complet d'habits, paletots linge d'ouvrage coupons, etc. Capots de fourrure et robes de carriole assortis. Une visite ou commande vous convaincra de nos bas prix. HHR-CDR—A70818

Magasin d'Occasions Générales

Le rendez-vous des
Colporteurs, Marchands, Jobbers
15,000 pieds de plancher remplis à pleine capacité de lingeries
Militaire et civil
neuves et usagées
Gros et détail
1105 St-Vallier Québec
CBL-CDH—A75134

PEINTURE

Attention cultivateurs

FAITES PEINTURER au fusil vos bâtiments, couvertures de tôle, bardeaux, etc. TEL.: 8-7264 - 2-2207, ARMAND LEPAGE, 72, ave JACQUES-CARTIER. HAR-CDB-peinture—A75206

Augmentez vos chances de succès en affaires en ayant votre carte d'affaires dans le "Guide". C'est un moyen peu coûteux et qui rapporte du 100%

LINGERIE GENERALE

LINGERIE USAGEE. — Soldats, marins, aviateurs, civils, assortiment considérable dans ces lignes. M. GILBERT, 88 ST-VALLIER, Québec. CLL-CDR—A75164

MARCHANDS, COLPORTEURS,

DEMANDEZ notre liste de prix dans la lingerie neuf et usagé. Aussi lingerie militaire. Notre assortiment est vaste. Profitez-en. LA COMPAGNIE ASSH Enrg., 28 1-2-30 RUE ST-JOSEPH, Québec. OL-CDHC—A73439

Surplus stock de guerre

SPECIALITES lingerie neuve et usagée, prix avantageux pour marchands. Colporteurs, liste de prix sur demande. Rendez-nous visite. CHAMBERLAND CO., Ltée., 357, ST-VALLIER. CAL-CDR—A74568

Magasin de lingerie usagée I D, Ste-Thérèse

GROS ET DETAIL. Si vous désirez habiller toute une famille pour le prix d'un seul, venez au magasin, le plus gros stock, prix ridiculement bas. TEL.: 4-0017. HAR-CDH—A70862

REPARATION DE LAVEUSES

REPARATION DE LAVEUSES, radios, réfrigérateurs, machines à coudre. Travail fait par experts et portant garantie. S'adresser C. ROBITAILLE INC., 320, RUE ST-JOSEPH, 5-8167. CLL-CDH—A74627

J.-E. LAROCHELLE. — Réparation meubles de tous genres. Rembourrage, polissage. — Ouvrage fait avec promptitude, 119½ rue RICHELIEU. TEL.: 3-1498. 36-HCR-CDR—A75180

SERVICE BEATTY AUTORISE

Réparation de laveuse Beatty, Easy and Apex et toute autre marque. Aussi balayeuse et repasseuse, pièces pour toutes marques.

QUEBEC SERVICE DE LAVEUSE ENRG.
393, Blvd CHAREST
Tél.: 2-2724
136-HOR-CDH—Z97202

LAVEUSE "CONNOR"

VENTE & SERVICE

Réparation de laveuse Connor ou toute autre marque. Nous avons en magasin les véritables pièces de rechange. Travail fait par des experts HENRI TURCOTTE, LTEE, marchand de meubles, 80 ST-JOSEPH
Tél.: 5-5125
6-3-HCR-CDH—A75114

REPARATION DE MEUBLES

REPARATIONS TOUTES SORTES, rembourrage meubles antiques et modernes, polissage, ébénisterie spécialité meubles sur commande. LUCIEN RUEL, 62 ST-VALLIER. Tél.: 4-0924. HBR-C.D.B.—A71358

LOUIS ROUSSEAU, réparation de meubles, matelas neufs, réparation de sommiers et matelas. 1336, 3e AVENUE, téléphone: 4-1460. BL-CDH—A73186

REMBOURRAGE de meubles, chesterfield, studio, matelas de tous genres. ADRIEN COULOMBE, 14 LAFAYETTE, Québec. TEL.: 2-1404. BL-CDB-Remb.-meuble—A73283

Rembourrage meubles matelas

ATELIER pour rembourrage de meubles et matelas de tous genres. Ouvrage garanti. QUEBEC UPHOLSTERING, REG'D, 19, ST-DOMINIQUE, tél.: 3-3647. H. Bussières, prop. HBR-CDR—A71577

SABLAGE DE PLANCHER

E. DUFOUR

POSE sable, vernit et cire les planchers, bois dur. La plus importante maison du genre. 82, COTE STE-GENEVIEVE, Québec. TEL.: 2-4360. NL-CDR—A74383

SACS VIDES

Quebec Sack Supply Achetons poches vides

DE TOUTES SORTES. Meilleur prix payé. Aussi crin, métaux. A vendre guenilles stérilisées. 100, rue MGR GAUVREAU, tél.: 3-4553. BL-CDH—A73011

SALON DE COIFFURES

MACHINES A FILS "Sanders" et séchoir, "Biring" sur garanti avec nécessaire de salon de coiffure. Cours gratuit. TEL.: 2-3496. CLB-Salon coiff.—Z99109

GRAND SPECIAL. Permanente à l'huile français de $10.00 pour $3.50 ; Cold Wave, chimique. Spécialité teinture par experts. SALON LILY, Mme R. PERRON, 60 1-2, ST-JOSEPH, TEL.: 5-9370. HBR-CDH—A71338

COIFFEUSE. Si vous désirez vendre votre salon de coiffure promptement et être payée comptant, adressez-vous à 90, DE L'EGLISE, tél.: 2-8060. CLL-CDH—A74628

SALON LIDO

POUR UNE BELLE COIFFURE appelez 5-9404. SALON LIDO, 84, RUE DORCHESTER, coin St-Joseph. RL-CDR—A72964

SALON VANITE

COIFFURES de tous genres. Mlle ANNETTE CHAINE, propriétaire. 94, DE LA COURONNE, coin du Roi. TEL.: 2-4100. HIR-CDH—A71517

SALON RENAISSANCE

PERMANENTE à l'huile Américaine, Frederic à prix réduit, coiffure tous genres. Satisfaction garantie. 380½ rue ST-JOSEPH, TEL.: 4-1825. CBL-CDH—A74629

MAISONS A VENDRE

QUEBEC-OUEST, Avenue Bernatchez, propriété brique, grand terrain, 3 logements, bons reveaus, prix raisonnable. JULES TRUDEL, 212, RICHELIEU. TEL.: 3-0996. YL-121R—A73860

MAISON A CHARLESBOURG, faisant coin de la 35e Rue et Blvd Churchill-Roosevelt, près de l'église, logement libre, et ainsi que 12,000 pds de terrain. S'adresser: A. TURGEON, 140 1-2 COTE D'ABRAHAM. TEL.: 2-8389. LL-121R—A74051

PAROISSE ST-RODRIGUE. — (Gros-Pins) maison seule, 7 pièces plus chambre bain, chauffage au buck-wheat, garage, terrain 80 x 100, libre 1er mai, conditions très faciles. JULES TRUDEL, 212 RICHELIEU. TEL.: 3-0996. YL-121R—A73859

ST-FRANCOIS D'ASSISE, propriété neuve, 3 logements, 5 pièces, un libre à l'acheteur, chauffage eau chaude, etc. L.-P.-R. THIBODEAU, 323, BLVD CHAREST, Tél.: 2-8115. CL-121H—A72408

$6,500.00 — Libre mai, maison devant brique, solage ciment, 2 logis, 5 pièces, bain, centre St-Sauveur. Condition. 39 BAYARD. HHR-121—A74779

RUE LOPORTE, très grande maison de chambres, 18 chambres avec eau courante connue des touristes. L.-P.-R. THIBODEAU, 323 BLVD CHAREST, tél.: 2-8115. LL-121H—A72768

AVENUE BELMONT — Maison 8 pièces, finie moderne, soubassement fini, garage tout en briques, grand terrain. TEL.: 3-6787. HHR-121R—A74843

ST-PASCAL, maison neuve coin Maufils et 20ème rue, 3 logements chauffés, très modernes, bonne condition. TEL.: 2-3166. SSSR-121—A72226

ST-SACREMENT, maison appartement, neuve, 8 logements, 6 grandes pièces, chauffage à l'huile, logement à l'acheteur. L.-P.-R. THIBODEAU, 323, BLVD CHAREST, Québec, tél.: 2-8115. CL-121H—A72410

BLVD BENOIT XV. — Magnifique propriété, très gros revenu, chauffage à l'huile. L.-P.-R. THIBODEAU 323, BLVD CHAREST, tél.: 2-8115. CL-121H—A72409

SILLERY COVE, maison seule 8 pièces, très grand terrain. Occupation immédiate. Conditions très avantageuses. L.-P.-R. THIBODEAU, 323, BLVD CHAREST, Québec, tél.: 2-8115. CL-121H—A72406

RUE DE BREBEUF — Propriétée 9 logements. Revenu 10 p.c. net par année sans avoir pris l'augmentation de 10 p.c. Véritable aubaine. L.-P.-R. THIBODEAU, 323 Blvd CHAREST, tél.: 2-8115. LL-121H—A72789

STE-ANNE DE BEAUPRE, près Basilique, maison brique, grand terrain, endroit idéal pour construction de cabines, à vendre ou échanger A. GAZEAU, 1158, 21ème AVENUE. TEL.: 4-2582. HCR-121—A73175

PAROISSE ST-RODRIGUE, Charlesbourg. Propriété 8 pièces, plus chambre bain, fini très moderne, système chauffage, cave en ciment. Très grand terrain. A vendre pour très peu de comptant, balance payable comme loyer. Libre immédiatement. J.-M. RIVERIN, 22 LACHEVROTIERE, tél.: 3-5445. HCR-121 R—A74564

ST-LOUIS DE COURVILLE. — Doit vendre immédiatement pour raison changement de situation, propriété 7 pièces, plus chambre de bain, dépense froide, etc. Aucune offre raisonnable refusée. L.-P.-R. THIBODEAU, 323, Boul. CHAREST, Québec. TEL.: 2-8115. CRL-121H—A74459

ST-FIDELE — Résidence privée de 6 pièces et chambre de bain. A vendre pour cause de départ.
STE-FOY — Maison à 2 logements de 5 pièces, un logement libre à l'acheteur.
RUE LATOURELLE, maison à 4 logements de 4 pièces chacun.
Autres propriétés dans la ville et Sillery. RENE NADEAU, 3 AVENUE BOURLAMAQUE, TEL.: 3-1032. CRL-121R—A74387

$7,550.00 — Libre mai — 4 pièces, bain, maison brique, 4 logis 3-4-5 pièces, rue Morin. Conditions. 39 BAYARD. HHR-121—A74780

AVE STE-GENEVIEVE. Maison 7 logements. Revenu 10% net par année, sans avoir pris l'augmentation de 10%. Vraie aubaine. L.-P.-R. THIBODEAU, 323, Blvd CHAREST, tél.: 2-8115. LL-121H—A72793

(Suite à la page 22, 1ère col.)

MAISONS A VENDRE

BLVD D'ORLEANS. Maison seule, 7 pièces plus chambre bain, occupation immédiate. L.-P.-R. THIBODEAU, 323, BLVD CHAREST, tél.: 2-8115. HCR-121H—A70549

MAISON 2 logements de 6 pièces, système chauffage, située 270 Maufils. S'adresser: 75, AIGUEBELLE. RL-121—A75832

GIFFARD

Maisons neuves, en brique, 4-6 pièces, finies modernes, près de l'église. TEL.: 3-7042. LL-121—A73063

Libre immédiatement

MAISON MODERNE. En pierre des champs et brique, 7 pièces, coin de rues, près de l'église St-Charles-Garnier. Valeur $25,000 pour $17,500. LAURENT HUNT, 1061 AVE FORGET. TEL.: 3-4225. HBR-121R—A71576

MAISON A VENDRE LOYERS A LOUER

8 loyers modernes 4 et 6 pièces, chauffés, eau chaude. Ces loyers seront loués à partir de la semaine prochaine et seront disponibles entre le premier mai et le premier juin. Situé sur la 18e Rue, coin Maizerets, à St-Pascal, Québec. Le revenu de cette maison est de $7,000 par année. S'adresser: J.-ADJUTOR BOIS, à l'adresse ci-dessus mentionnée ou par correspondance à Beaupré, Ct. Montmorency. HRR-121—A75512

Magasin libre

RUE ST-JEAN : Maison 2 revenus, 1 magasin libre 1er mai. Comptant requis $3,500, balance facile. CHARLES RONDEAU, 46 rue PERE MARQUETTE, Québec. TEL.: 3-3033. HHR-131R—A74792

RAYMOND DE ROSA

NOTRE BUREAU SERA OUVERT EGALEMENT LE SOIR DE 7 HRES A 9 HRES AFIN DE DONNER UN MEILLEUR SERVICE A NOTRE NOMBREUSE CLIENTELE.
189 St-Jean, suite 34. Tél.: 4-7606
Rés. 36 THORNHILL 2-9859
RL-121-R—A72293

MAISONS A VENDRE

ST-SACREMENT, maison seule de 6-7-8 pièces, chauffage à l'huile. Prix avantageux. L.-P.-R. THIBODEAU, 323 BLVD CHAREST, TEL.: 2-8115. CL-121R—A72407

ST-PASCAL, propriété 3 logements 3 et 5 pièces, pour être habités tel quel par une seule famille, très beau terrain. S'adresser: L.-P.-R. THIBODEAU, 323, BLVD CHAREST. TEL.: 2-8115. H.R.B.-121H—A71339

HAUTE-VILLE, maison à logements. Un logement 5 pièces libre à l'acheteur, excellents revenus, construction de première classe. RAYMOND BELANGER, 315, BOUL. CHAREST. Tél.: 3-5352. BL-121H—A73185

RUE ST-JEAN. Possibilité commerciale. Maison 6 logements, 7 pièces, grand terrain. Ecrire CASIER 460, LE SOLEIL. HIR-121H—A71613

AVENUE ROYALE, Beauport, maison 2 logements de 6 pièces, logement libre à l'acheteur, très peu de comptant. J.-E. LEPAGE, 166 des ERABLES, TEL.: 2-1455. HAR-121R—A70651

CHEMIN STE-FOY : Bonne et très belle maison de 5 logements dont 4 de 5 chambres et 1 de 10 chambres libre à l'acheteur. P.-F. LALIBERTE, 243 ST-CYRILLE, TEL.: 5-8281. HER-121R—A71051

RUE DES PRAIRIES, coin Mgr Gauvreau, Patronage St-Roch, Enrg., 10,000 pieds de plancher peut servir pour entrepôt. Manufacture, etc., etc. L.-P.-R. THIBODEAU, 323 BLVD CHAREST, tél.: 2-8115. HER-121H—A71114

SILLERY, maison 4 logements, 8-9 pièces, système chauffage à l'huile garages, logement libre à l'acheteur, 1er mai. J.-E. LEPAGE, 166 RES ERABLES, Tél: 2-1455. HER-121R—A71057

MAISON NEUVE, 3 logements, 6 appts, plus chambre bain, coin rue, grand terrain, finie moderne, bon revenu, logement libre, située 259, RUE DE LA RONDE, ST-PASCAL, TEL.: 2-6862. SSSR-121—A72470

RUE STE-MADELEINE, maison 5 logements, revenu mensuel, $98.00, $2,500, comptant, Balance comme loyer. Bonne occasion. MARCEL PROULX, 266 NAPOLEON, tél.: 5-8963. RL-121H—A72601

RUE D'AIGUILLON, propriete brique, fondation pierre, chauffage eau chaude. Peut être habitable en un ou 3 logements, occupation immédiate. L.-P.-R. THIBODEAU, 323, BLVD CHAREST, TEL.: 2-8115. HRR-121H—A70697

MAISONS A VENDRE

1ère AVENUE, maison 3 logements, solage ciment, toit bassin, tuyauterie cuivre. Bien situé pour commerce, très bon ordre. MARCEL PROULX, 266 NAPOLEON, tél.: 5-8963. HIR-121H—A71612

SILLERY, magnifique propriété 8 pièces, plus chambre bain et 2 toilettes, chauffage à l'huile, très grand terrain, etc. L.-P.-R. THIBODEAU, 323, BLVD CHAREST, TEL.: 2-8115. CL-121H—A72405

SILLERY.— Ave. Bourbonniere, maison 8 chambres, libre 30 jours d'avis. J.-E. LEPAGE, 166 DES ERABLES. Tél: 2-1455. AL-121R—A72345

MAISON NEUVE, livraison immédiate, près église St-Charles Garnier, Sillery. Aussi terrains à construire. P.-A. SAVARD, constructeur, 1241, Avenue de LUXEMBOURG, Sillery, TEL.: 2-5485. RL-121R—A72965

BEAUPORT: — Maison seule 7 appartements, chambre bain, logement libre, conditions faciles. MAURICE LEVESQUE, 37, RUE SEIGNEURIALE, Beauport, TEL.: 4-6507. 351-SSSR-121—A71513

MAISONS à vendre dans tous les quartiers, Lac St-Charles; 2 maisons $1,700. Logement demandé, paierais 1 an d'avance. TEL.: 2-9594. HCR-121—A74508

ATTENTTION

MAISON EN BRIQUE, 4 logis. Revenu $100. par mois. Loyer libre 1er mai. $1,500.00 à $2,000.00 comptant. Balance $50.00 par mois, capital et intérêts. Directement du propriétaire. 161 DORCHESTER. TEL.: 3-3795. 121—A75826

7 pièces libres

MAISON 5 logements, construction, 1ère classe sur Canardière, très peu comptant exigé, bon placement. ROGER DEBLOIS, 20 MONCTON, tél.: 3-1246 ou 4-0643. IL-121H—A73446

Sillery et St-Sacrement

CINQUANTE MAISONS neuves toutes libres genre cottages, bungalow. Duplex. Aussi 3, 4, 6, 7 logements rapportant de gros revenus. Système à l'huile, garage. Prix à partir de $8,000. Comptant requis à partir de $1,700 à $5,000, balance facile.

Raymond de Rosa

89 ST-JEAN, suite 34, TEL.: 4-7606, Rés.: 36 THORNHILL TEL.: 2-9859. HCR-121R—A74561

(Suite de la page 20)

"EXTERMINATION VERMINE"

Maheu & Maheu, Cie

EXTERMINATEUR — Coquerelles, punaises, etc., ouvrage garanti. Vendons insecticides Mysto D.D.T., Ridol D.D.T. Aussi poudre mystérieuse. Satisfaction assurée. Prix très raisonnables. Magasin 145, Rue DU PONT, Québec, TEL.: 5-8380. CBL-71H—A74883

Achetez les marchandises annoncées. Soyez sûrs d'être satisfaits

LOGEMENTS A LOUER

BELVEDERE

LOGEMENTS 3 appartements à l'acheteur du ménage libre immédiatement. Entre 1½ et 3½ p.m. 32 BOURLAMAQUE. HAR-107—A75866

LOGEMENT 3 pièces, plus chambre bain, pour 2 grandes personnes. 131 OZANAM. 107—A75884

HAUTE-VILLE

9 APPARTEMENTS chauffés, à l'acheteur du ménage, dont 4 chambres déjà louées. Haute-Ville. $2,900. Ecrire CASE 959 LE SOLEIL. HAR-107—A74910

LOGEMENT ultra moderne, chauffé, 3 appt. plus chambre bain, avec ménage neuf, vendre, 44 RUE ST-JEAN appt. 6, visible 2-5 hrs. — 7-9 hrs. p.m. HRR-107—A75046

7 CHAMBRES avec ménage à vendre St-Pascal, 6 chambres pour 2 familles, 10 flats 2-3 chambres. MOUVEMENT LOCATAIRE, 8 L'EGLISE. TEL.: 4-4434. HAR-107-Haute-Ville—A75872

ST-ROCH-JAC.-CARTIER

LOGEMENT A LOUER à l'acheteur du ménage. Vente cause de maladie. 87 CARON. HHR-107—A75876

BASSE-VILLE

BASSE-VILLE. Logement 2 pièces à louer, cuisine complète, chambre à coucher meublé, chauffé, éclairé. 18 ST-PIERRE, TEL.: 5-9291. OL-107H—A73438

SAINT-SAUVEUR

UNE PERSONNE SEULE demande 2 personnes pouvant utiliser les mêmes cinq appartements. TEL.: 3-1420. 1141½ ST-VALLIER. 107—A75799

SILLERY

POUR COUPLE sans enfant, logement moderne à louer pour mois d'été, du 26 avril au 15 septembre. Tél.: 3-4365, après 7 h. p.m., meublé, très propre, ensoleillé, 6 pièces, centre Sillery. Donner références. CBR-107—A74655

LIMOILOU

ST-FRANÇOIS D'ASSISE — Logements à louer 6 pièces finis modernes. Ménage neuf. Libre à l'acheteur du ménage. O. LEROUX, 525, 3e AVENUE, TEL.: 4-3836. HAR-107H—A75337

LOGEMENT 6 chambres, plus chambre de bain, chauffé, eau chaude à l'année, sous-sol, $70.00 par mois. 10 BLVD DESROCHES, appt 4. Tél.: 2-6824. HCR-107—A73726

LOGEMENTS A LOUER

ST-SACREMENT

ST-SACREMENT — Un logement 6 grandes pièces, chambre de bain et table d'évier dans la cuisine finies tuile. Situé dans maison appartements en construction rue Marguerit Bourgeois, coin Maréchal Foch, prix $100.00 par mois. Prêt 1er mai. S'adresser tél.: 3-4475. HHR-107—A75586

DANS LA BANLIEUE

A L'ANNEE CHAMPIGNY — Logement pour 2 personnes seulement, 3 pièces, plus passage, 15 minutes de la ville, autobus à l'année. Libre 1er mai. Tél.: 2-8867. HHR-107—A74890

LOGEMENTS DEMANDES

JEUNE COUPLE de Montréal, un enfant, désire deux chambres meublées avec cuisinette ou privilège cuisine dans maison privée, préférence haute-ville, références. TEL.: 2-8596. OR-108—A72666

LOGEMENT 6 ou 7 pièces demandé, pour famille sans enfant, dans partie haute de la ville. Paiement garanti. TEL.: 3-9312. SSSR-108—A75412

JEUNE COUPLE, un enfant, demande logement ou flat chauffé ou meublé, dans haute-ville ou quartier Limoilou. J.-P. DOUCETTE. TEL.: 2-4748. HCR-108—A75661

LOGEMENT 3 appts, salon, chambre à coucher, cuisine, plus chambre bain pour 2 grandes personnes seulement. TEL.: 2-8596. HER-108—A75623

LOGEMENT DEMANDE 4-5 appts. Préférence haute-ville. Demander M. COULOMBE. TEL.: 3-9009 entre 5 hrs et 7 h. du soir. HHR-108—A75578

COUPLE SANS ENFANT désire logement 4 appts. Possession immédiate ou dans un avenir assez rapproché. TEL.: 4-2610. Entre 5 h. et 7 h. p.m. HER-108—A75546

CONDUCTEUR C.N.R. demande à louer ou acheter 5 pièces ou plus, près école, ville ou banlieue. TEL.: 4-4494. 3-6-HRR-108—A75827

SERAIS RECONNAISSANT à qui trouvera logement chauffé 3 ou 4 pièces, à la Haute-Ville. TEL.: 4-2961 entre 9 hres 30 a.m. et 6 p.m. HBR-108—A75760

Logement demandé

8 ou 9 PIECES non meublées, Sillery ou St-Sacrement. TEL.: 2-9362. HER-108—A75555

LOGEMENTS A ECHANGER

ECHANGERAIS logement de 5 pièces, rue St-Jean, pour 6 appartements chauffés, haute-ville. TEL. après 5 heures p.m. 2-7668. HHR-108—A75571

MACHINERIES A VENDRE

MOULANGE BEGIN, avec moteur électrique 30 forces, 550 volts, aussi élévateur à grain à auges (buckets), 87 pds de courroies, moteur 3 forces, 550 volts, comme neuf, un an d'usage seulement. HERVE BOUCHARD, LEVIS. HAR-110—A73712

12 MACHINES automatiques pour tricoter bas d'hommes, femmes, pour manufacture, en bonne condition, prix $575.00 chacune. MAX KAYS, 40 ST-PIERRE. OL-110R—A73563

MACHINERIES A VENDRE

TRACTEUR et PELLES, neufs et usagés de différents modèles. Carry all scrapers, tank à l'huile, charrue à neige. Prix modérés, livraison immédiate. EMILE GIROUX, 1095 Avenue ROYALE, Beauport-Est. TEL.: 3-2475. CLL-110H—A74620

COMPRESSEUR sur camion en bon ordre, pelle à steam 3-4 de verge. TEL.: 3-1033 ou 2-4388. HAR-110—A75461

PLANEUR-BOUVETEUR McGregor 3 faces gros modèle 4 vitesses sur rouleaux, équipé avec courroie cuir sans fin, 3 séries têtes 1 13-16", standard, 15" x 6", 4 couteaux sur cylindre; poney-planeur Carran 26" x 6", rouleaux spirale 2 sections 2 vitesses, contre-shaft, toutes courroies. S'adresser: ANTONIO BELANGER, Bic, cté Rimouski. AAR-110—A75795

Caterpillar — D4
International T9 — TD14 — TD18
Allis-Chalmers HD10 — HD14
Carryall scraper 12 et 15 vges
Pelles neuves ½ — ¾ — 1¼ vge
Réservoir à l'huile 800 gallons avec compteur
Trailer de l'armée, toutes sortes.

GIROUX MACHINERIE

1095 Ave Royale, Beauport-Est
Tél.: 3-2475
HER-110H—A71137

Tracteurs à vendre

TRACTEURS DE FERME International, T6-International, modèle A, avec faucheuse hydraulique, T.D. 18, 1.D.14, bull angledozer hydraulique, neufs. 2 D.7, 2 D.8, 2 D.4, 1 R.D.6, Caterpillar, bull angledozer hydraulique, 2 pelles, Dominion neuves, 3-4 verge, et 1-2 verge, 1 pelle Buyers, à gazoline, 1-2 vge, 1 pelle Osgood à gazoline 1-2 vge, P & H. 3-4 vge, modèle 255a, moteur Diesel neuves. Power-Grader, moteur Caterpillar Diesel. Pour livraison immédiate, 2 usines d'asphalte Barber-Greene, dernier modèle. Livraison immédiate. CANADIAN TRACTOR SUPPLY REG'D., 6 COTE D'ABRAHAM, édifice H.-P. Cimon, tél.: 3-8906. CAL-110R—A74567

Compresseurs portatifs

A LOUER, à vendre, 105, 60 et 24 pieds cubes, avec marteau à air, jack-drill. ARMAND LEPAGE, 72, Avenue JACQUES-CARTIER, Limoilou, TEL.: 5-7264 - 2-2207. HAR-110—A75205

Pelles et Tracteurs

neufs

4 Pelles 3-4 verge Diesel
Tracteur de fermes 1948 neuf
1 H. D. 10 Allis-Chalmers
1 H. D. 14
avec Carryall et Scraper, contrôle hydraulique et plusieurs autres usages.
Livraison immédiate

EMILE GIROUX

1095 Ave. Royale Beauport-Est
Tél.: 3-2475
HLR-110H—A70873

MACHINERIES A VENDRE

Machines à vendre

MOTEURS DIESEL, moteurs à gazoline, moteurs électriques, installations complètes pour scieries, planeurs à haute vitesse, edgers, scies à ruban, scies à chaîne, mélangeurs à moulée, machine à carder, tranches à veneer, concasseurs, convoyeurs et élévateurs, poulies, courroies et coussinets de toutes dimensions.

FORANO LIMITEE

PLESSISVILLE, QUE. Tél.: 115
12-16-21-26-30-5 mai—A74101

MACHINERIE A LOUER

Fusil à peinture

A VENDRE ou à louer. Aussi peinturage d'entrepôt, espace commercial, etc. ART SIGNS Regd., 14 rue STE-FELIXINE. TEL.: 3-6635. LL-111-AH—A72795

MAGASINS A LOUER

LOCAL ou magasin à louer, 40 x 43 chauffé, 1er plancher, libre immédiatement, 18 rue ST-PIERRE. TEL.: 5-9291. OL-112H—A73009

RUE ST-VALLIER — Près Blvd Langelier Deux magasins à louer. S'adresser 597, BLVD CHAREST, TEL.: 3-4167. HAR-112H—A75350

MAGASIN A LOUER 18 x 45, chauffé, façade très moderne, situé Ave Maguire, libre 1er mai. TEL.: 5-5862 ou 5-5914. HBR-112 R—A75809

GRAND MAGASIN avec 2 vitrines, situé 600A rue St-Vallier. S'adresser PAUL MAHEUX, 597, Blvd CHAREST. TEL.: 3-4167. HBR-112H—A75861

MAGASINS A VENDRE

Route nationale No 5

MAGASIN général neuf, situé 45 milles Pont de Québec, vente: cause maladie. Ecrire: CASE 948 LE SOLEIL. HHR-113—A74708

MAISONS A VENDRE

A ST-ALBERT-LE-GRAND, maison seule 6 pièces, chambre de bain, système de chauffage, grand terrain. 75 DES ORMES. TEL.: 2-9231. HAR-121—A71086

ST-PASCAL — Maison de 2 logements à vendre, un logement libre à l'acheteur. TEL.: 3-2362. HAR-121R—A75158

GIFFARD

COTTAGE 6 pièces, chambre bain, système chauffage, terrain 50 x 100, près église. M. A.-J.-A. TURCOTTE, 56 RUE ST-EDOUARD, TEL.: 3-0025. 36-HOR-121—A70736

Maison à vendre

LOGEMENT libre, coin rue Fleurie et Lachapelle. Maison 4 étages, briques solides, solage en pierre, finie sur plâtre, planchers bois dur, système chauffage. TEL.: 3-3069 — 4-0302. CL-121—A74695

BEAUPORT

MAISON, coin de rue, avenue Duchesnay et du Plateau. Visible 7 h. - 8 h. p.m. 5, Avenue DUCHESNAY, Beauport. 2356-SR-121—A72564

Mercredi, 21 avril 1948

216 Orchidées pour maman

le filait à une bonne vitesse. Paul, le chauffeur, avait été impuissant à éviter la collision. L'auto était allée frapper un arbre sur le bord de la route. Lise avait été relevée sans vie, sous la carcasse brisée du véhicule ; Kerdor était dans un état très critique ; Paul souffrait de fracture des jambes. Le conducteur du camion était mort sous le coup de la collision.

Gisèle apprit la nouvelle avec une grande émotion et Grég la soutint de sa sympathie. Charles Printal ressentit tout d'abord un choc, puis Grég, Noella, Gisèle virent soudain cet homme qui semblait un vieillard se redresser plus allègrement. Ils le virent se diriger lentement vers Catherine et lui dire, tout en lui baisant les mains : "Dieu est bon ! Rien n'arive sans sa volonté. Il a voulu récompenser notre fidélité ... ta fidélité, ton courage, ton amour, en me donnant la liberté. Catherine, après tant d'années passées l'un près de l'autre dans le respect de la loi de Dieu et de l'Eglise, veux-tu être maintenant ma femme ?"

Les yeux baignés de larmes, Catherine ouvrit ses bras à Charles, pendant que Grég faisait entendre à Gisèle ce commentaire : "la mort ne peut arrêter la vie ; sur une fosse poussent de belles fleurs.

F I N

Roman-feuilleton du "Soleil" 213

— Oh — allô, dit-elle faiblement, s'empressant d'ajouter les premiers mots qui lui viennent à l'esprit. Je — faisais une marche.

— Moi aussi, fait Grég et il a la bouche serrée et les yeux amers. Je vous assure que je ne me suis pas aimé beaucoup moi-même ces quelques derniers jours. J'ai pensé essayer de me réconcilier avec moi-même, bien que je ne puisse jamais espérer pouvoir faire la paix avec vous, après la manière dont je vous ai traitée.

Gisèle a l'impression déconcertante d'avoir fait un pas dans l'obscurité et d'avoir plongé dans l'espace. La terre solide semble avoir disparu de sous ses pieds et tout ce qu'elle peut faire c'est de le regarder avec des yeux tout grands dans la pâleur mortelle de son visage.

— Je ne vous blâme pas, dit Grég d'un air sévère, interprétant mal son étonnement bouleversé. Je ne mérite rien de moins que vous me tourniez le dos et refusiez même de me parler de nouveau. J'ai été plus bas que personne ne saurait se l'imaginer, en allant vous lancer des paroles amères et en essayant de me faire accroire que cela ne me faisait pas plus mal à moi qu'à vous. J'aimerais cependant vous dire que je ne pourrai jamais me défaire de la honte de mes actions et je sens qu'on devrait me tuer, parce que je n'ai pas eu assez de sens pour comprendre qu'une jeune fille avec des yeux comme les vôtres ne pouvait assurément pas être autre chose que la plus belle, la plus douce, la plus honnête créature vivante.

Son murmure se fait entendre, petit, brisé, un simple soupir.

— Grégoire !

Il fait un pas pour se rapprocher d'elle, avec dans les yeux un émerveillement naissant. Mais avant de

(Suite de la page 21)

MAISONS A VENDRE

BIENVILLE, rue St-Joseph, belle propriété construite en pin 8 appartements libre, $7,800. O. LEROUX, 525, 3e AVE. TEL.: 4-3836. HAR-121H—A75352

SILLERY, Québec, Cap-Rouge, maisons, lots à bâtir à vendre, conditions faciles. EUGENE CHALIFOUR, constructeur, 1440, MAGUIRE, Sillery. TEL.: 5-8038. Soir: 3-9542. COL-121R—A75157

LAC ST-AUGUSTIN — Côté nord, chalet sur bord du lac, eau, électricité, plage idéale, toilette, garage. TEL.: 3-2854.

PLUSIEURS petites maisons: $2,000.00, $6,000.00. Situées en ville, campagne. Maisons libres au 1er mai. TEL.: 3-9834. HAR-121—A74966

ST-PASCAL: — Cottage neuf, 2 logements 3-5 appartements, libres à l'acheteur, finis modernes, aussi garage. 639, 4ième RUE, soir. TEL.: 4-1656. CBR-121—A74575

ST-SACREMENT — Maison seule, 7 appts, plus chambre bain, chauffage huile, beau terrain, libre 1er mai. S'adresser chez propriétaire, 15 MONTMORENCY. HCR-121—A74642

SILLERY — Magnifique propriété en pierres des champs, 12 pièces, 2 chambres bain, foyer naturel, garage chauffé, soubassement fini. Blvd Laurier. Libre à l'acheteur. TEL.: 5-7031. HCR-121—A74647

RUE THORHILL, 92: Maison 8 pièces des plus moderne, système chauffage à l'huile; $4,000. comptant, balance comme loyer. O. LEROUX, 525, 3e AVE, TEL.: 4-3836. HHR-121H—A74863

ST-ROCH, propriété 6 logements, très avantageux comme placement, à vendre au prix d'évaluation $12,000. Conditions faciles. RAYMOND DE ROSA, 189, ST-JEAN, suite 34, TEL.: 4-7606 ou 2-9859. HHR-121R—A74786

MAISON 2 logements 4 pièces, toilette, terrain 25 x 90, 2 garages, située près église St-Esprit, logement libre à l'acheteur. $5,000. TEL.: 2-3947. HHR-121—A74693

MAISON A VENDRE, 38-40 St-Laurent, près église Notre-Dame du Chemin, logis 4 appts vacant pour l'acheteur seulement. R. DROLET, 194, DES ERABLES, TEL.: 3-4217. CBL-121R—A75513

COIN ST-SAUVEUR, ST-IGNACE. — Libre à acheteur 1er mai. Magasin et 3 appts. 3 logements de 5 pièces plus chambre bain, solage pierre briquetée. Terrain 60 x 84, 2 garages, écurie. J. BLOUIN, propriétaire, 158, NAPOLEON. HRR-121—A75003

MARECHAL-FOCH. — Magnifique maison de 8 pièces, système chauffage à l'huile, très moderne. S'adresser J.-E. LEPAGE, 166, DES ERABLES, TEL.: 2-1455. COL-121R—A75166

MAISON en brique solide, 3 étages, 3 logements. 1 de 6 pièces plus bain, libre à l'acheteur. 2 terrains, garage et dépendant. à 4 milles de la ville. CASIER 2051, B.P. Henderson, Qué. HER-121—A75647

MAISON neuve à vendre, plain pied, 6 pièces, chambre bain, système chauffage, située rue Bourbonnière. TEL.: 2-1839. HER-121R—A75643

RUE D'AIGUILLON, propriété 2 logements, à vendre avec très bonnes conditions. Très peu comptant. J.-M. RIVERIN, 22 LACHEVROTIERE, TEL.: 3-5445. HBR-121 R—A75813

SILLERY, 1132 Demontigny cottage, 7 chambres, chauffage à l'huile, 2000 comptant balance conditions faciles. Libre à l'acheteur, A. TRUDEL. TEL.: 3-0194. HBR-121 R—A75814

RUE ST-CYRILLE, maison appartements, 8 logements de 6 pièces, bons revenus. 15,000 comptant, balance conditions faciles. A. TRUDEL. TEL.: 3-0194. HBR-121 R—A75816

SILLERY — Cottage 7 pièces, garage, attenant, système chauffage huile, foyer ouvert, terrain 100 x 100, comptant, $2,000, balance facile. R. DE ROSA, 189 ST-JEAN, Suite 34. TEL.: 4-7606 ou 2-9859. HBR-121 R—A75818

$4,000.00 — LIBRE 1er mai, maison clabord, solage pierre, 2 logis 4 pièces, cave ciment, compris boutique 2 étages bloc ciment 16 x 20, paroisse St-Sauveur. Renseignement 39 BAYARD. HER-121—A75682

$10,500.00. Libre 1er mai, magasin plus 3 pièces, maison brique, solage pierre. 3 logis 4-5-7 pièces, près église St-Sauveur. S'adresser 39 BAYARD. HER-121—A75681

$7,500.00. Libre 1er mai, coin rues Bayard, Père Grenier, maison brique, solage pierre, 3 logis 4-5 pièces. S'adresser 39 BAYARD. HER-121—A75680

A VENDRE — Maison 8 chambres, aqueduc, électricité, autobus. Centre village, Lac St-Charles. Aubaine à qui a besoin d'un logement libre immédiatement. Comptant requis, $2,000. CHARLES RONDEAU, Tél.: 3-3033. HER-121R—A75735

JOLIE COTTAGE à vendre, 8 pièces, foyer, sun room, conditions et prix attrayants pour acquéreur rapide, St-Sacrement. Notaire SAMSON, 166 RUE ST-CYRILLE. Tél.: 5-6083. HCR-121R—A75730

LIBRE à l'acheteur 1er mai, Charlesbourg. Véritable aubaine, très bonne maison seule, 6 appartements, grandeur de la maison 24 x 24. Terrain 50 x 100, à vendre à prix raisonnable pour $4,000.00. 11, 7ième RUE, Charlesbourg. TEL.: 5-9912. 121—A75833

$3,850. Libre 1er mai, pour 3 maisons de 3-4 pièces, poulailler, 3 milles Québec, Ste-Monique des Saules. Conditions. 39 BAYARD. HOR-121—A75841

HAUTE-VILLE. Maison de 4 logements, bons revenus, prix raisonnable, pour du comptant, directement du propriétaire. Ecrire CASIER 130 LE SOLEIL. HBR-121—A75747

MAISON seule, brique et amiante, chauffée huile, 12 pièces, garage chauffé, salle de jeu finie terrazzo, 2 chambres bain. Terrain fini. 875, Boul. ST-CYRILLE, coin Forget. CIL-121—A75757

RUE CREMAZIE — Propriété de 2 logements, planchers bois dur, système chauffage, fini plâtre. Logement 8 pièces libre immédiatement. A vendre à très bonnes conditions.

GIFFARD — Propriété 3 logements, finie très moderne. Terrain 100 x 600 à vendre avec conditions paiements faciles. Logement 8 pièces plus bain, libre immédiatement.

GIFFARD — Cottage de 8 pièces fini très moderne à vendre avec bonnes conditions. Libre immédiatement.

LIMOILOU — Propriété 3 logements. Logement libre immédiatement. A vendre avec très bonnes conditions. Rapportant gros revenus. S'adresser J.-M. RIVERIN, 22 LACHEVROTIERE. TEL.: 3-5445. HBR-121R—A75823

RUE MARGUERITE-BOURGEOIS — Maison neuve, 5 logements, revenu $3780, à sacrifier $20,500, 13 p.c. de revenu net. Logement 6 pièces, libre. O. LEROUX, 525, 3e AVE. TEL.: 4-3836. HRR-121H—A75539

Pourquoi ne pas échanger votre char pour un modèle plus récent? Les petites annonces du "SOLEIL" vous faciliteront ce moyen.

MAISONS A VENDRE

ACHETEURS DE PROPRIÉTÉS

consultez O. LEROUX

Deux autos sont à votre disposition, pour visiter la propriété de votre choix, absolument gratis.

525, 3e Ave, tél.: 4-3836

HCR-121H—A74622

ST-SACREMENT, rue Thornhill, deux maisons neuves, 7 pièces, chauffage à l'huile, $2,000 comptant, balance 47.00 par mois. Libre. O. LEROUX, 525, 3e AVENUE. Tél.: 4-3836. HHR-121H—A74877

1ère AVENUE — Maison-appartement de 14 logements, revenu $7,000, avec logement 7 pièces libre. O. LEROUX, 525, 3e AVE. TEL.: 4-3836. HRR-121H—A75524

20e RUE, Maison de 7 pièces, système chauffage à l'huile moderne, grand terrain. Libre, $9,300, $3,000 comptant, balance conditions faciles. O. LEROUX, 525, 3e AVENUE. Tél.: 4-3836. HHR-121H—A74881

BLVD CHURCHILL, St-Pascal, maison neuve, 3 logements, 8 pièces, à sacrifier $12,000. Logement 6 pièces libre à l'acheteur. O. LEROUX, 525, 3e AVENUE. Tél.: 4-3836. HHR-121H—A74878

BLVD CHURCHILL, près de l'église Charlesbourg, maison neuve, 2 logements, 8 pièces, terrain 400 x 100, logement libre à l'acheteur. O. LEROUX, 525, 3e AVENUE. TEL.: 4-3836. HHR-121H—A74865

MAISON A VENDRE comprenant 4 coins rues, 18 logements avec terrain 200 pieds carrés, près d'un boulevard. Conviendrait pour station gazoline. A. P., Dominion, etc. O. LEROUX, 525, 3e AVENUE. TEL.: 4-3836. HHR-121H—A74866

MAISONS DEMANDEES

MAISON DEMANDEE un ou plusieurs logements, Limoilou, St-Jean-Baptiste ou St-Sacrement. Ecrire CASIER 501, LE SOLEIL. HER-122H—A71112

SI VOUS VOULEZ vendre votre maison ou commerce, confiez-moi cette vente car j'ai toujours de bons acheteurs sérieux. LAURENT HUNT, 1061 FORGET, TEL.: 3-4225. HBR-122R—A71575

MAISON demandée dans St-Sauveur, St-François d'Assise ou haute-ville avec logement libre de préférence. MARCEL PROULX, 266 RUE NAPOLEON. TEL.: 5-8963. BL—122H—A73184

PROPRIETE demandée de 1, 2, 3 ou 4 logements dans n'importe quelle partie de la ville. J. M. RIVERIN, 22 LACHEVROTIERE. TEL.: 3-5445. HCR-122 R—A74563

VOULEZ-VOUS vendre votre propriété rapidement! Si oui, communiquez avec R. DE ROSA, 189, ST-JEAN, suite 34. TEL.: 4-7606, rés. tél.: 2-9859. 36 THORNHILL. HCR-122 R—A74559

VOTRE PROPRIETE sera vendue rapidement si vous la confiez à O. LEROUX. 525, 3e AVENUE. TEL.: 4-3836. HAR-122H—A75355

ON DEMANDE à acheter propriété et commerce, Limoilou, St-Roch, Sillery, Belvédère, Charlesbourg, St-Sauveur, argent comptant. O. LEROUX, 525, 3e AVENUE, TEL.: 4-3836. HAR-122H—A75356

PROPRIETAIRE — désirez-vous vendre discrètement, rapidement (offres sérieuses dans 24 heures) votre propriété résidentielle, commerciale, terre, consultez CHARLES RONDEAU, 46 rue PERE-MARQUETTE, TEL.: 3-3033. HBR-122R—A75822

VOULEZ-VOUS VENDRE votre propriété gratuitement et sans frais, si oui, confiez-moi votre problème, résultats immédiats. Strictement confidentiel. TEL.: 5-7253 ou 3-2621. COL-122R—A75734

Avis aux vendeurs

NOUS NOUS OCCUPONS d'acheter ou de vendre tous genres de propriétés immobilières ou commerciales, terrains à bâtir ou terres à culture ou à bois, chalets d'été, etc. confiez vos transactions à une maison de confiance établie depuis longtemps et dont le personnel est des plus compétents et des plus courtois. H.-P. CIMON, courtier en immeubles et expert évaluateur, édifice CIMON, 16, PLACE D'AIGUILLON, TEL.: 5-5169. HAR-122R—A75413

MAISON DE CAMPAGNE A LOUER

MAISON MEUBLEE, batterie de cuisine et vaisselle fournies, chambre bain, eau courante, foyer, pour adultes seulement. TEL.: 3-4218. 356-HRR-124—A75785—C

MAISON DE CAMPAGNE A VENDRE

DOMAINE situé bord du fleuve, 200 acres, 50 boisés, balance en culture, pâturage, jardinage, grande maison, commodités ville, bon bâtiment. Roulant complet, animaux, accommodation financière. — CHARLES RONDEAU, 46, rue PERE-MARQUETTE, Québec. Tél.: 3-3033. HAR-126R—A75161

MATERNITES

HOPITAL DE LA MISERICORDE, épreuve du feu, site salubre, confort moderne, maternité 3 catégories, salle commune, chambres semi-privées, chambres privées, internés en permanence, médecin au choix. Pour maladies privées et semi-privées, Sécurité d'hôpital, réactions sérologiques, traitements toutes infections. Avantages religieux. Demandez admission d'avance. Discrétion assurée. MERE DIRECTRICE, 680 CHEMIN STE-FOY, Québec. HOX-128R—Z93738

HOPITAL MATERNITE LAROCHE, licenciée, strictement privé, discrétion absolue. Placement bébés No 194 BLVD PIERRE-BERTRAND, Québec-Ouest. TEL.: 4-3975. S. L. 128H—A73769

MATERNITE licenciée, établie depuis 20 ans, médecin au choix de la patiente, repas servis dans la chambre, discrétion, avantages religieux. Plaçons bébés. Prix réduits pour place demandée d'avance. Servantes demandées. 10 D'ARTIGNY, TEL.: 2-1966. CRL-128R—A74785

HOPITAL ST-JOSEPH, Dr Raymond Laberge, prop., 1206 St-Vallier. Maternité privée. Confort moderne. Gardes-malades graduées. Discrétion. Médecin à votre choix. Avantage religieux. TEL.: 3-4055. CBL-128H—A75121

HOPITAL ST-ALBERT, maternité privée, moderne, gardes diplômées, repas dans chambre. Discrétion, médecin au choix. Prix modique, plaçons bébé. 2955, 1ère AVENUE, LIMOILOU. TEL.: 3-5471. CBL-128—A75604

MATERIAUX de CONSTRUCTION

150,000 briques de démolition $8 du mille, aussi radiateurs. Coin Boul. Charest et du Pont. TEL.: 5-7953 le soir. HHR-129—A74811

OBJETS PERDUS

MONTRE BRACELET en or jaune, marque "Kent" pour dame perdue lundi après-midi. Soit Limoilou, St-Roch ou autobus. Remettre Mlle G. BEDARD, 247, 12ème RUE, LIMOILOU. CLR-132—A74425

TROUSSEAU de clefs perdu dans l'autobus No 8, jeudi. TEL.: 3-3636. HCR-132—A75633

PERDU, Dimanche, 11 avril, un portemonnaie contenant une somme importante avec pièces d'identification. Généreuse récompense à qui le rapportera à M. T. E D. NADEAU, 178 rue ST-SAUVEUR, 2e étage. TEL.: Bureau, 3-6326. Rés. 2-9654. HAR-132—A75874

PERDUE lundi matin entre 6h - 7h. une "ridelle" de camion, de Limoilou à "Canada Ciment". Récompense promise à qui la rapportera à CORRIVEAU TRANSPORT. TEL.: 4-0886. HHR-132—A75766

TOILE de camion perdue sur la Canardière, en allant vers Giffard. EMBOUTEILLAGE DE QUEBEC, 1103 ST-VALLIER. TEL.: 5-5358. HHR-132—A75853

PERDUE, Montre bracelet dame, avenue Taschereau à 894 St-Vallier, passant par avenue Renaud. Récompense promise. 894, ST-VALLIER. TEL.: 2-4420. HHR-132—A75582

Livre de bibliothèque

PERDU mardi 20 avril, en face du "Soleil" ou dans les tramways Carré d'Youville Expostion. S. v. p. TEL.: 3-8487. HRR-132—A75885

ON DEMANDE A ACHETER

VITRINE (show case) demandée, 194 DES ERABLES. TEL.: 3-4217. HAR-133R—A71000

LOUIS ENR., 28, RUE ST-JOSEPH. Achetons argenterie, bijouterie, diamants, bagues, montres, lunettes d'approche, kodaks, musique, radio, clavigraphe, valises habits fourrure. Payons plus haut prix. Toutes transactions confidentielles. TEL.: 4-1431. RL-133H—A72802

JE SUIS ACHETEUR de romans usagés, policiers, d'aventure, amour, en français seulement. Plus haut prix payé. Demandez notre catalogue gratis. Paul VILLENEUVE 196 D'ARGENSON. TEL.: 4-0068. S.L. 133H—A73771

MUTUAL STEEL & METAL CORP., 201, rue Champlain. Nous achetons vieux fer, cuivre, plomb, batteries, aluminium, zinc. Nous payons le plus haut prix en ville. TEL.: 3-9126. HCR-133 R—A74562

NOUS SOMMES ACHETEURS bois de corde, croûtes, bois franc et bois mou, bouleau, avec delignures attachées. Mentionnez quantités, prix et point de chargement. BOIRE & FRERES Inc., 2000, RUE MERCIER, Montréal. 36-HOR-133—A72536

PERSONNELLES

ASTHMATIQUES! Recourez aux cigarettes Asmynal si commodes ou à la Poudre Asmynal, source d'une forte économie, pour obtenir soulagement rapide. En vente partout. 135-SSSR-139—A71942

PIANOS A VENDRE

HARMONIUM et plusieurs pianos, neufs et usagés, parfait ordre. J.-C. MARCOUX, accordeur de piano. 609 ST-VALLIER. TEL.: 5-9775. HAR-144—A71047

PIANOS automatiques et ordinaires reconditionnés à l'état de neuf, à vendre. S'adresser J.-L. ALAIN, 142 COTE D'ABRAHAM. TEL.: 5-7420. HAR-144R—A75156

PIANO marque "Lindsay" à vendre. Très bonne condition. Aussi cabinet à argenterie. S'adresser à 330 ST-CYRILLE. TEL.: 3-1209. CIL-144—A75864

PROPRIETE A VENDRE

ST-JEAN-BAPTISTE. Propriété 4 logements, maison de 2 ans, coin Latourelle, Salaberry, pas chauffé, $13,500 comptant. Logement 6 pièces plus bain, libre à l'acheteur, 1er mai. GERARD NADEAU. Tél.: 3-4894. SSSR-151—A75535

A VENDRE — Immeuble commercial, centre des affaires St-Roch, rue St-Joseph côté sud. 3 étages, 2 magasins. Magasin libre à l'acheteur. Tél.: 2-7927. HER-151—A75691

A VENDRE

DANS QUARTIER des affaires, 3 étages, 7,500 pds de plancher. Construction en pierre. Chauffage automatique. Plomberie, électricité moderne. Garage. Conviendrait pour maison gros, salle d'échantillons, petite industrie. Ecrire CASE 945 LE SOLEIL. HRR-151R—A74745

RADIOS A VENDRE

RADIO CABINET "Philco", 11 lampes, toutes ondes. Occasion. 76, AVENUE LAMONTAGNE, TEL.: 4-7179. SSSR-155—A72474

REMEDES

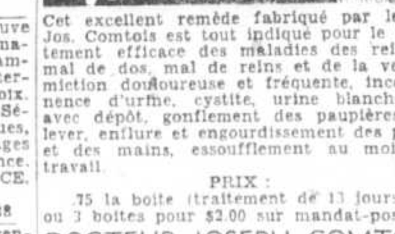

Cet excellent remède fabriqué par le Dr Jos. Comtois est tout indiqué pour le traitement efficace des maladies des reins: mal de dos, mal de reins et de la vessie, miction douloureuse et fréquente, incontinence d'urine, cystite, urine blanche et avec dépôt, gonflement des paupières au lever, enflure et engourdissement des pieds et des mains, essoufflement au moindre travail.

PRIX:

.75 la boite (traitement de 13 jours) ou 3 boites pour $2.00 sur mandat-poste à

DOCTEUR JOSEPH COMTOIS

Saint-Barthélémy, Co. de Berthier, P.Q.

A Québec: aux Pharmacies BRUNET, tél.: 8141, ou LIVERNOIS, tél.: 2-5214. En vente dans toutes les pharmacies. 3-HOR-156—A72578

SERVANTES DEMANDEES

BONNE DEMANDEE, petite famille, passant l'été en ville, gros lavage en dehors. 234, FRASER, TEL.: 3-0505. HHR-159—A74670

SERVANTE demandée gros lavage en dehors, bon salaire. 4 AVENUE GALIPAULT TEL: 5-7954. HAR-159—A75060

SERVANTE demandée, gros lavage en dehors, 990, 3e AVENUE, Tél.: 2-6973. HAR-159—A74978

BONNE demandée sachant faire cuisine, couple sans enfant. Références exigées. 21 ABERDEEN. Tel.: 2-8542, matin et soir. HHR-159—A74818

SERVANTES DEMANDEES

BONNE demandée — 45 BOURLAMAQUE. TEL.: 3-2529. HCR-159—A75103

ON DEMANDE cuisinière générale et une femme de chambres. Références exigées, pour maison privée. Très bon salaire pour personne compétente. Mme HENRI BRAY, Avenue BRIAND, (entre Ave Laurier et de Bernières), TEL.: 5-7810. HER-159—A75659

SERVANTE demandée, pas de lavage, ni cuisine. 128 MARECHAL FOCH. TEL.: 4-1965. HCR-159—A75651

ON DEMANDE une bonne pour ouvrage général, petite famille. TEL.: 5-7692. HHR-159—A75646

SERVANTE demandée pour ouvrage général. Références exigées. Mme SAMSON, 166 ST-FRANCOIS. HHR-159—A75589

ON DEMANDE une servante, pas de cuisine, ni d'enfant. 399, 5ème RUE, TEL.: 2-1680. HHR-159—A75724

ON DEMANDE une cuisinière. Inutile de se présenter sans expérience. HOTEL KENEBEC, Lévis, P. Q. HER-159—A75609

ON DEMANDE une ménagère, possédant références, sachant faire la cuisine, famille 4 personnes. $12.00 par semaine. 100 Avenue DES BRAVES. TEL.: 5-9319. HHR-159—A75610

2 BONNES demandées pour ouvrage général. 120 AVE BEGIN, Québec. Tél.: 4-3786. HER-159—A75600

ON DEMANDE une servante pour 2 personnes, laquelle viendrait passer 1 ou 2 mois à la campagne (Loretteville). 71 CHEMIN STE-FOY, coin Ave des Erables. HER-159—A75605

SERVANTE ouvrage général pas cuisine pas d'enfant, bon salaire. Références exigées. S'adresser 291, 8e RUE. HER-159—A75561

BONNE D'ENFANT demandée, pour 2 garçonnets. Devra être bilingue. Tél.: 3-9002, entre 7-9 p.m. HCR-159—A75549

JEUNE FILLE demandée, travaux légers, devra coucher chez elle de préférence. Références exigées. 98 AVE MURRAY. TEL.: 5-6281. 3-6 HRR-159—A75830

SERVANTE GENERALE demandée. Petite famille, adultes, pas cuisine. Devra coucher. Bon chez-soi. Références exigées. TEL.: 5-8316. HBR-159—A75794

JEUNE COUPLE demeurant à Sillery désire une aide le matin seulement, excepté le dimanche. TEL.: 2-3592 entre 5 et 6 hres. P.M. 159—A75787

SERVANTE DEMANDEE, bon chez-soi, ouvrage général, référence exigée. TEL.: 3-9584. 41, AVENUE BEGIN. Appt. 2 Québec. HRR-159—A75831

ON DEMANDE deux serveuses salle manger. Bilingues, bonne apparence, expérimentées, références requises, pour petit hôtel. TELEPHONER: LEVIS, 590. HHR-159—A75800

JEUNE FILLE demandée pour convalescente, petits travaux, pas d'enfant, ni lavage. Libre tous les soirs. TEL.: 4-6009. HHR-159—A75845

SERVANTE générale demandée âgée de préférence, famille 2 personnes, pas lavage, devra savoir faire la cuisine. 342½ 17ème RUE. TEL.: 3-9776. HHR-151—A75849

BONNE demandée pour ouvrage général, emploi à l'année, bon salaire, références exigées, 131 CREMAZIE. Tél.: 3-1202. HAR-159—A75284

BONNE demandée pour ouvrage général, emploi à l'année, bon salaire, références exigées, 131 CREMAZIE. Tél.: 3-1202. HER-159—A75284

STE-PETRONILLE

ILE ORLEANS. — Jeune fille demandée pour ouvrage de maison du mois de mai à octobre. TEL.: 3-7051. Mme L.-A. RICHARD. HCR-159—A75515

TERRAINS ET LOTS

AVANT D'ACHETER un terrain à la campagne, visiter le plus bel endroit des environs de Québec. S'adresser 14 rue Deux-Rivières, St-Pierre Charlesbourg. TEL.: 4-6479. NL-160—A74331

TERRAINS A VENDRE

TERRAINS A VENDRE s'étendant de la Côte de la Montagne à la rue Sous le Fort, voisins de l'escalier de fer. Information. S'adresser LE SOLEIL, COIN DE LA COURONNE et SAINT-VALLIER. J.N.O.—Y8693

CHEMIN STE-FOY coin Ave Monk, près Hôpital St-Sacrement 3 magnifiques terrains formant 101 pieds par 128, ruelle avoisinante, endroit idéal pour maison à revenu. ROCH JULIEN, 435 Chemin STE-FOY, TEL.: 4-3482. HER-162R—A71292

SILLERY, rue Villards, près couvent Jésus-Marie. Terrain 50 x 95. TEL.: 3-6279. BL-162—A73303

TERRAIN avec solage, en face du patinoire St-Charles, 2e RUE. S'adresser: 431 STE-FOY. Tél.: 2-9300. HCR-162—A74573

TERRAINS sur bord de rivière, à 10 milles de la ville, aussi petite terre, 1 arpent de largeur par 18 de longueur. 17 rue BURTON, tél.: 4-0765. HCR-162—A74506

TERRAIN à vendre, sur la rue St-Georges. S'adresser à RAYMOND PLANTE. 81 rue NAPOLEON, Lévis. Tél.: 1332M. HAR-162—A74959

ST-LAURENT, I. O. Près vieux moulin, 6 magnifiques terrains donnant sur très belle grève; 6 autres à très bon marché. Côte nord du chemin. MARCEL EMOND, 1490, 4e AVE. TEL.: 4-8073. CBL-162—A75325

CHATEAU D'EAU, terrain à vendre, 400 pds, sur rivière, belle sapinière, payable comme loyer. Notaire SAMSON, 166 RUE ST-CYRILLE. Tél.: 5-6083. HER-162R—A75731

CAP-ROUGE, Plusieurs terrains au centre du village, longeant la rivière, eau à l'aqueduc, électricité. Bonnes conditions. S'adresser à B. FEENEY, Princeville ou téléphone à Québec, No 4-6724. 36-LL-162—A74550

SILLERY

RUE DEMONTIGNY, terrain 81 x 88, CYRILLE PARADIS, 303 ST-CYRILLE, TEL.: 5-6415. HER-162R—A75639

TERRAINS DEMANDES

ON DEMANDE à acheter un terrain au bord du fleuve. DOLLARD MOISAN, 46 rue DOLLARD, TEL.: 5-9705. HER-163—A75563

TERRES A VENDRE

BONNES TERRES, jardinage, grande culture, bois, électricité, téléphone autobus, M. J. TANGUAY St-Sylvère, Co. Nicolet. CL-165—A73053

CHARLESBOURG, 40 arpents de terre à jardinage, terre à bois, maison et bâtiments en parfait état, eau courante, électricité, près de l'école, service d'autobus à l'année, prêt à occuper. F. X. DAIGLE, 178 COTE D'ABRAHAM. TEL.: 5-8455. HOR-165—A74576

ANCIENNE-LORETTE, rang Ste-Anne, terre 45 arpents et propriété 8 appartements. Libre à l'acheteur, $6,000. O. LEROUX, 525, 3e AVENUE. TEL.: 4-3836. HAR-165H—A75353

TERRES A VENDRE

BELLE TERRE située sur le bord du St-Laurent, 200 acres, 50 bien boisés, balance sol fertile, culture générale, jardinage, grande maison, commodités ville, service autobus hiver, été. Bons bâtiments, roulant complet, animaux, bon chez-soi, revenus. Prix, termes raisonnables. CHARLES RONDEAU, 46 rue PERE MARQUETTE, Québec. TEL.: 3-3033. HHR-165R—A74791

2 TERRES, une à St-Henri, Lévis à un mille du village, 200 arpents, 50 culture, reste bois. L'autre à St-Isidore, Dorchester 50 arpents culture, reste bois, mesurant 12 x 16. J.-A. BROCHU, St-Henri, Co Levis. Visible lundi, mardi, mercredi. HHR-165—A74823

TERRE de 40 arpents avec bâtiments, à sacrifier. S'adresser à LUCIEN DAIGLE, St-Gérard Majella Atalante. HHR-165—A74824

NOTRE-DAME DES LAURENTIDES Co. Québec. — Ferme avec roulant 40 arpents, culture, 55 bois, 2 chevaux, 9 bêtes cornes, vente de lait très payant, batteuse à grain, engin, eau, électricité, autobus, route Nationale, 10 milles Québec. Cause santé. NAPOLEON VILLENEUVE. SSSR-165—A74916

BELLE TERRE planche bien bâtie, 1½ mille du village 90 arpents. Pour acheteur sérieux, bonnes conditions. Propriétaire, LIONEL LEVESQUE, Rivière-Ouelle. HCR-165—A75226

TERRE 75 arpents, route nationale, bord du fleuve, bonnes bâtisses, 2 milles 1-2 de l'église, voisin de l'école, 21 milles de Québec. TEL: 3-9474 ou CHARLES LEON ROUSSEAU S-ANTOINE DE TILLY, Co Lotbinière. HRR-165—A75058

MAGNIFIQUE TERRE, 124 arpents, 100 culture, gros roulant, tracteur, trayeuse, etc. Run de lait, érablière, eau courante, vue sur fleuve. Route Nationale. Vente cause santé. ARTHUR TARDIF, St-Antoine Tilly, Co Lotbinière. HER165—A75702

BONNE SERRE, 3 milles du village et de la crèmerie, 92 arpents, bois, électricité, avec ou sans roulant. S'adresser à OMER GAGNE, Sainte-Hénédine, Dorchester. HCR-165—A75689

St-Michel de Beauport

TERRE A CULTURE et à bois, avec roulant, maison, dépendances, cours d'eau, animaux. TEL.: 4-5429. 36-CL-165—A72726

Achetez les marchandises annoncées. Soyez sûrs d'être satisfaits

YACHTS, CANOTS, MOTEURS

PRIX D'OCCASION, Chaloupe "Peterboro" 15 pi bonne pour moteur, jusqu'à 32 H. P., parfait ordre. $300.00 avec équipement. TEL.: 2-3434, jusqu'à six heures. HER-169—A75622

VOLAILLES

POUSSINS BRAY. Poulettes en croissance rattraperont pour marchés tardifs des oeufs. Prompte livraison. Cochets aussi pour les bons marchés de viande de volaille. Plupart races. Poussins un jour ou en croissance. Demandez-nous renseignements. LA MAISON LANGEVIN, 130, de la COURONNE. Téléphone: 3-0619. 3-HRC-168—A74414

Funérailles de Mme A. Breton

Mattice, Ont. Mme Alphonse Breton, née Marie-Laure Dupuis, est décédée le 3 avril dernier à l'hôpital de Hearst, Ont. Elle était âgée de 46 ans.

Originaire de St-Victor de Beauce, dame Marie-Laure Dupuis vint résider avec sa famille à Ste-Lucie de Beaurivage où elle épousa M. A. Breton en 1920. Elle s'établit définitivement à Mattice en 1939.

La cérémonie des funérailles fut solennelle en l'église de Mattice. Le service a été chanté par M. l'abbé Proulx, curé, assisté de MM. les abbés P. Grenier, de Hearst, Ont., et L. Dauteuil, de Hallebourg, Ont., comme diacre et sous-diacre. La chorale paroissiale interpréta le chant pendant la messe, sous la direction de M. l'abbé L.-M. Sylvain, curé de Valcôté, Ont. Mme O. Lavoie, de Valcôté, touchait l'orgue.

Outre son époux, Mme Breton laisse dans le deuil deux fils, Alcide et Armand; six filles, Mme Jos. Gosselin (Rita), Mme Cyrille Carrier (Laurette), Mme Sauveur Drouin (Dolorès), de Mattice, Mlles Clémente, Ghislaine et Rachel; neuf petits-enfants, Josaphat, Germain, Rémi, Ginette, Joceline et Francine Gosselin, Nicole Carrier, Jean-Marie-Yves Drouin, et un nouveau-né.

Nous offrons nos vives condoléances à la famille en deuil.

Des millions de gens lisent les annonces classées tous les jours.

★

Votre travail à l'aiguille, aujourd'hui

Par LAURA WHEELER

700

Laura Wheeler

No 700

Un tablier élégant en même temps que pratique, voilà ce qu'il faut à la jeune femme qui tient à soigner sa mise même dans l'intimité de sa cuisinette. Ce modèle aux larges poches brodées est particulièrement attrayant.

Ecrire lisiblement votre nom et votre adresse et mentionner correctement le numéro du patron ainsi que la grandeur, s'il y a lieu. Ne pas demander des mesures autres que celles spécifiées.

Adresser vos commandes comme suit: SERVICE DES PATRONS, LE SOLEIL QUEBEC, P. Q.

Le prix de ce patron est de 30c. Seuls les bons de poste ou les chèques PAYABLES AU PAIR à Québec seront acceptés. Ne pas envoyer de monnaie ni de timbres-postes. Les patrons offerts par notre journal ne sont pas échangeables et ne sont pas en vente à nos bureaux. Ils sont habituellement livrés dans un intervalle de 15 à 20 jours.

N.-B.—Les instructions servies avec ces patrons fabriqués par une maison anglaise ne sont fournies qu'en anglais.

BRICK BRADFORD

Par William Ritt et Clarence Gray

KING de la Gendarmerie Royale

Par Zane Grey

LE SURHOMME

Les Ogies changent d'attitude

MARISE DUCLAU et sa famille

Que se passe-t-il présentement ?

Par McEvoy et Striebel

MUTT et JEFF

Le pont lui a fait lâcher le volant.

Par Bud Fisher

MANDRAKE, le magicien

Par Lee Falk et Phil. Davis

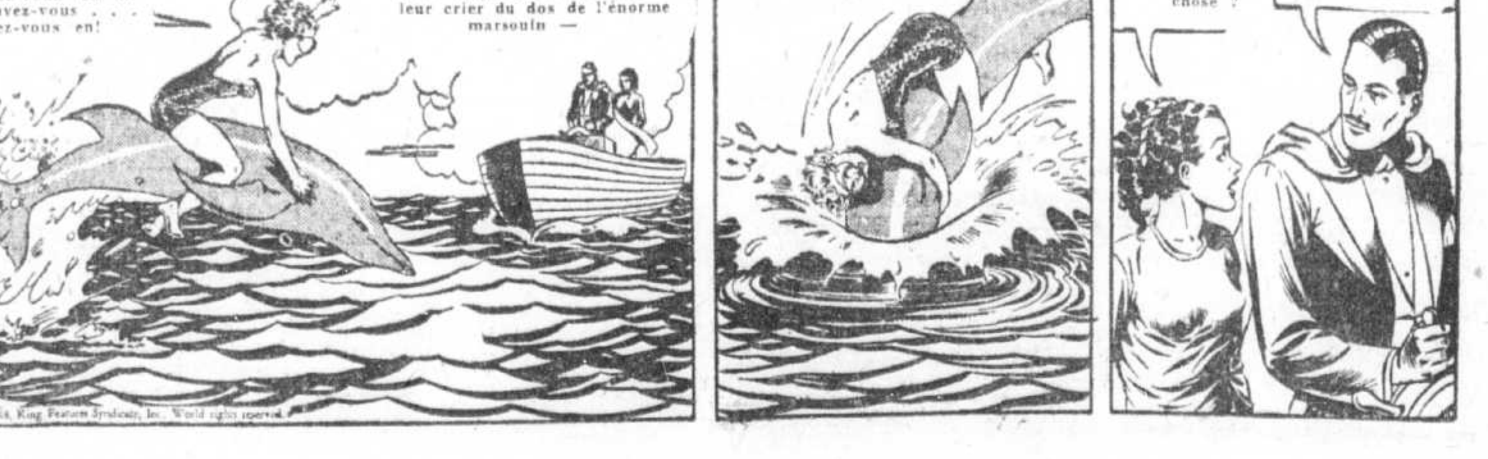

214 Orchidées pour maman

pouvoir la toucher, il enfonce les mains dans ses poches et se retourne vivement.

— Ne pleurez pas, chérie, dit-il d'un ton morne. Je ne le mérite pas. Mais je vous aimais, Gisèle. Je vous aime encore. Je vous aimerai toujours.

Gisèle reprend d'un ton mal assuré: "Alors — alors c'est tout ce qui importe, Grégoire."

Pendant un moment, sidéré, il reste là immobile, et puis il se tourne vivement vers elle, le visage tout pâle sous son teint bronzé du soleil.

— Qu'avez-vous dit?, demande-t-il comme s'il ne pouvait en croire ses oreilles.

Les larmes glissent sur les joues de Gisèle, mais elle les essuie à la manière d'une enfant, du revers de sa main et son sourire est tremblant.

— J'ai dit que je vous ai toujours amé, moi aussi, Grégoire. Je vous adore. Je — ne pourrai cesser de vous aimer.

Longtemps avant qu'elle ait fini, elle est dans ses bras; retenue serrée contre lui, son visage noyé de larmes sur son épaule, ses bras l'enlaçant étroitement, comme si elle ne voulait jamais plus le laisser aller.

Il la tient serrée un long moment puis, du bout de ses doigts, délicatement, il lui soulève le menton. Sa voix trembla d'une véritable passion de tendresse quand il dit: Ma bien-aimée! Chérie — CHERIE! Oh, ma douce amie. Je ne peux croire — que vous puissiez me pardonner.

— Qui parle de pardon lorsque deux personnes s'aiment?, dit-elle en un flot de douces et avides paroles. Vous aviez parfaitement droit de me regarder comme une rien-du-tout, mon cher — et comme une foule d'autres choses désagréables. Après tout, vous aviez été si longtemps à me mépriser avant notre rencontre.

Il la prend dans ses bras comme dans un berceau et lui dit tendrement: "Trésor de mon coeur —

Roman-feuilleton du "Soleil" 215

nous avons gaspillé tant de temps, et tout cela c'est ma faute. Chérie, je vous aime follement."

Il se passe un long et charmant intervalle de quiétude bénie: il leur suffit de se trouver en cette situation sans pareille, pressée dans les bras l'un de l'autre, enveloppés dans le confortable manteau de leur amour, en sûreté toujours et à jamais, contre toute crainte ou danger de perdre leur amour retrouvé.

Et il ajoute d'une voix grave: "Chérie, dans l'espace d'une autre semaine, je peux faire finir la maisonnette prête à être occupée. Voudrez-vous m'épouser alors?"

Elle est toute rouge et rayonnante de bonheur, les joues encore marquées de la trace de ses larmes, la bouche comme une fleur écarlate qu'il embrasse avec une perfection exquise comme elle lève vers lui ses lèvres souriantes.

— Eh bien, les longues fiançailles ne m'ont jamais inspiré grand'confiance, dit-elle avec une douce audace. Mais si c'est le mieux que vous pouvez faire, je serai bien forcée d'attendre.

Les bras de Grégoire l'étreignent et ses yeux brillent quand il penche la tête et que leurs lèvres se rencontrent dans un baiser d'ineffable tendresse et de joie.

★ ★ ★

Mais lorsque, vers la fin du jour, on vit arriver à la maison le jeune messager Bernier qui ne venait jamais à cette heure de la journée, on eut l'impression que quelque chose d'étrange s'était produite.

En effet, il apportait une tragique nouvelle. L'automobile qui transportait quelques heures plus tôt, Lise Printal et son fiancée Martin Kerdor, avait été violemment frappée par un lourd camion alors qu'el-

Mineurs tués au Pérou

Lima, Pérou, 20 (Reuters) A la suite d'une explosion et d'un incendie à la mine Aguas Calientes, à Casapalca, près d'Oroya, à 90 milles à l'est de Lima, le journal "La Tribuna" rapporte aujourd'hui que huit mineurs au moins ont perdu la vie et que 150 autres sont en danger. On craint que le nombre des morts soit beaucoup plus élevé. Trois des victimes ont été suffoquées comme elles étaient descendues dans la mine pour secourir leurs compagnons emprisonnés. Du secours a été expédié de Lima et d'Oroya. La mine Aguas Calientes appartient à la Corporation Cerro de Pasco Copper.

Douaniers démis de leurs fonctions

Ottawa, 20 (PC) Un porte-parole du ministère du Revenu a dit aujourd'hui que trois officiers de douanes canadiens ont été démis de leurs fonctions pour avoir permis à des produits américains de franchir la frontière, à Lacolle, dans le Québec. Ils ont violé ainsi les restrictions imposées par le gouvernement pour conserver les dollars américains.

Il a ajouté que le ministère songeait à prendre contre eux d'autres procédures légales mais qu'une décision à ce sujet n'a pas encore été atteinte. Des officiers ont fait "certaines saisies de produits", mais on ne connait pas exactement la valeur qu'ils représentent.

Les trois officiers en cause ont été mis à pied il y a quelques semaines.

—Les mineurs de charbon

(Suite de la 1ère page)

et de l'union au cas où ils ne donneraient pas l'ordre de terminer la grève complètement.

La majorité des mineurs de charbon mou est retournée au travail le 12 avril, après qu'un télégramme de Lewis a dit que la pension de $100 par mois avait été accordée. Mais l'attitude belliqueuse de la cour a fâché quelques mineurs et de nombreuses grèves de protestation ont eu lieu hier.

David Fowler, président du district 21 dans l'Arkansas et l'Oklahoma a dit que "les hommes ne peuvent pas risquer leur vie en travaillant dans les mines de charbon lorsqu'ils savent que le gouvernement ne leur est pas favorable." Mais le télégramme envoyé hier par Lewis à Fowler et aux présidents de district a coupé court à ces récriminations. Les présidents ont ordonné aux mineurs de reprendre le travail.

APPUI DU C. C. T.

Ottawa, 21. (PC) Le Congrès Canadien du Travail a assuré hier soir à John Lewis son "plein support dans la lutte en faveur des mineurs".

Un télégramme a cet effet a été envoyé par le président et le secrétaire du Congrès, mais il ne faisait aucune mention de l'amende de $1,420,000 imposée à Lewis et à son Union, pour mépris "criminel" de cour.

—Tous les chefs

(Suite de la 1ère page)

services comme chef d'un Etat du Commonwealth égale celle du premier ministre qui avant lui avait été le plus longtemps à la tête d'aucun de ces états".

C'est un fait, dit-il, qu'il convient de noter dans nos annales parce qu'il témoigne non seulement de la constance des services de notre premier ministre, mais aussi du degré de notre adaptabilité au régime parlementaire modelé sur la longue expérience de Westminster.

Les Pères de la Confédération nous ont donné une constitution semblable en principe à celle du Royaume-Uni et bien que notre Parlement n'ait pas encore 81 ans de durée, déjà un de ses chefs a servi comme premier ministre aussi longtemps qu'aucun au cours de plusieurs siècles de l'Institution qui a été notre modèle.

C'est là un fait dont nous avons raison de nous réjouir et nous avons raison aussi de nous réjouir que l'occasion nous soit fournie aujourd'hui d'en exprimer nos félicitations à celui qui a contribué avec une constance si longue à donner à notre Parlement son cachet de dignité, de stabilité et des gages si fermes pour son avenir.

Comme ancien maire de Toronto, M. Tommy Church, conservateur de Toronto-Broadview, veut ajouter ses félicitations à celles de ceux qui viennent de parler. Il prétend connaître M. King depuis plus longtemps qu'aucun autre membre de la Chambre et dit avoir toujours eu beaucoup d'admiration et de respect pour lui. Il a connu le père du premier ministre alors qu'il était professeur de Droit. Il a connu sa mère et toute sa famille.

"J'ai beaucoup d'estime pour M. King personnellement, dit-il, à cause de sa bonté de coeur envers tous ses amis. Je vais dire ceci de lui : Il a donné une longue vie de services compétents et brillants à son pays. Je suis l'un de ceux en Chambre qui n'ont jamais laissé la religion ou la politique nuire à l'amitié".

En terminant, M. Church signale le fait que le grand-père de M. King fut le premier maire de Toronto en 1834.

J.-F. POULIOT

Le député de Témiscouata dit qu'il est rafraichissant d'entendre des discours semblables. "M. King a été mon seul chef pendant longtemps, et peut-être demeurera-t-il mon seul chef. Il a été mon chef la plupart du temps en autant que ma conscience me permettait de le suivre".

M. Pouliot trouve admirable l'esprit qui règne en Chambre. Il constate que M. King a de bons amis parmi ses adversaires. Ceux qui le flattent ne sont pas toujours ses vrais amis ; ils attendent peut-être quelque chose de lui, mais c'est un trop grand homme pour s'occuper des flatteries.

LE PREMIER MINISTRE

M. King remercie d'abord les libéraux qui ont parlé et il exprime sa reconnaissance à MM. MacNicol et Church qui, non seulement sont deux amis intimes pour lui, mais ont été étroitement associés à ceux que la mort a enlevés au Parlement au cours des années. De M. Pouliot, il dit qu'il apprécie sa loyauté et son amitié.

Le premier ministre déclare qu'il est heureux d'avoir établi un record qui contribue au bon renom du Canada au moment où se livre une grande lutte dans le monde entre deux formes de gouvernement, la démocratie et le totalitarisme. Le record d'aujourd'hui démontre que, pour obtenir et conserver le pouvoir dans un pays libre, il n'est pas nécessaire que le chef d'un parti politique ou d'une administration soit un surhomme ou un dictateur. Ce record est attribuable à la protection que le scrutin secret fournit à la majorité; le scrutin secret est le symbole de la démocratie et le symbole de la tyrannie est la police secrète.

M. King exprime sa reconnaissance au peuple canadien, qui lui a fait confiance si longtemps, et au parti libéral, dont il est chef depuis le 7 août 1919.

EN BOUTEILLE DE 30 OZS

IRON BREW
LIMONADE
ORANGE
CIDRE

AFIN QUE TOUTE LA FAMILLE EN JOUISSE

Fortier

5 VERRES

.15 taxe incluse

excepté pour le

DRY GINGER ALE

qui est de

.18 taxe incluse

—Plan contributoire

(Suite de la 1ère page)

qu'on prit le vote. L'élection de Macdonnell a été faite à l'unanimité.

John Bracken a été réélu président honoraire. Ivan Sabourin, de Montréal, chef du parti dans la province de Québec, a été élu premier vice-président, Mlle Hilda Hesson, de Winnipeg, second vice-président, et M. Roy Holman, de Charlottetown, Ile du Prince-Edouard, troisième vice-président.

Les délégués de la réunion annuelle ont exprimé le besoin du parti d'avoir une forte politique nationale. Presque toutes les délibérations ont eu lieu à huis clos mais on a pu obtenir assez d'informations sur la ligne des discussions.

John Bracken a déclaré que le gouvernement libéral a donné au pays le plus haut coût de la vie de son histoire et son plus fort régime de taxations.

Le gouvernement, a continué M. Bracken, dépense $3,000,000,000 par année, alors qu'avant la guerre il dépensait $500,000,000 par année.

Le gouvernement actuel retire $800,000,000 de plus qu'il n'en a besoin des payeurs de taxes et dévalue le dollar de chaque homme à 66 sous.

—W.-P. Reuther, chef

(Suite de la 1ère page)

plat de salade était en pièces, brisé par les balles du bandit. Sa femme, May, a déclaré qu'ils étaient à souper quand l'attentat s'est produit : Reuther était debout, près du refrigérateur, et tenait le plat de salade dans la main droite.

En autant qu'on le sache, il n'y a jamais eu de menace contre lui. Il a eu beaucoup d'adversaires dans son union; mais selon toute apparence, ces adversaires étaient des ennemis politiques.

Reuther en est à son deuxième terme comme président de cette union qui compte près d'un million d'ouvriers. Il a été réélu président lors d'une convention l'automne dernier à Atlantic City après une campagne bruyante contre les communistes.

Agé de 40 ans, il est un des instigateurs de l'union dans l'industrie de l'automobile. En 1933, après avoir travaillé pendant deux ans à l'édification d'un local ouvrier, il était nommé à l'exécutif de l'union pour en devenir vice-président en 1942 et président en 1946.

C'est le "plan Reuther" que les Etats-Unis ont mis en action quand ils ont déclaré la guerre en 1941; c'est aussi le "plan Reuther" que l'industrie a mis en opération quand la paix fut signée en 1945.

Il est le père de deux filles. Deux de ses frères sont des membres actifs de l'union qu'il dirige.

La Chambre de Commerce de Trois-Rivières

Trois-Rivières, 21. (DNC). Le jeune commerce, par son exécutif, s'est prononcé sur deux questions municipales de grande importance; 1. Il a approuvé le principe de la disparition prochaine du marché aux denrées ; 2. il a en même temps demandé au conseil de donner accès dès cet été à l'île Saint-Quentin, que la Cité des Trois-Rivières a acquise pour y aménager un parc et une plage publique. Cette île est dans les limites de la ville dans l'estuaire du Saint-Maurice.

A la même séance de l'exécutif, MM. René Courtemanche et Jean Banville, tous deux directeurs, ont été nommés délégués officiels de la Chambre junior au Congrès national qui aura lieu à Winnipeg en juin prochain.

Dans la Mauricie

Tragédie dans un chantier

Trois-Rivières, 21. (DNC). Un jeune homme de dix-sept ans, Réal Arel, a été tué et son compagnon, Serge Lagotte, a été gravement blessé, dans la chute d'un arbre que les deux infortunés jeunes hommes travaillaient à abattre sur les chantiers de coupe de M. Cartier, à Pierreville.

La tragédie est survenue vers onze heures, lundi avant-midi. Les compagnons de travail des deux victimes s'empressèrent de se porter à leur secours et firent mander un médecin et un prêtre, le Dr Daneau, de Pierreville leur donna les premiers soins et ordonna leur transport à l'hôpital. Le curé de Pierreville qui était aussi accouru sur les lieux leur administra les derniers sacrements avant leur départ.

Le jeune Arel a succombé à ses blessures avant son arrivée à l'hôpital de Nicolet où il était transporté par l'ambulance Rousseau et Frère. Une enquête du coroner fut tenue, dans la soirée, sous la présidence du Dr Paquin, coroner du district d'Yamaska et un verdict de mort accidentelle fut rendu.

Le défunt était le fils de M. Adjutor Arel, d'Yamaska. On nous informe que Serge Lagotte est toujours inconscient à l'hôpital de Nicolet.

Club Richelieu de Shawinigan

Shawinigan (DNC) "La psychologie de l'enfant nécessite une méthode d'enseignement spéciale par l'image", disait le R. F. Félix-Marie, directeur de l'Ecole Supérieure, au déjeuner-causerie hebdomadaire du Club Richelieu Shawinigan. Ce déjeuner a été tenu à l'hôtel Royal sous la présidence de Me Léon Lamothe.

Le club avait comme invité, M. Roland Diamond, notaire. M. Lucien Lambert a présenté la conférence éclair, sur le comptable-vérificateur. M. Jean-Baptiste Trudel a présenté le conférencier qui a été remercié par M. le notaire G.-E. Ladouceur, commandeur.

Le R. F. Félix-Marie a parlé de l'oeuvre des Frères de l'Instruction Chrétienne à Shawinigan et, de l'éducation des enfants. Les Frères de l'Instruction Chrétienne sont arrivés à Shawinigan en 1904, au début de la ville. La communauté a été fondée en France par l'abbé J.-Marie de La Bennais dans le diocèse de St-Brieux. La communauté est arrivée au Canada en 1896 dans le diocèse de Montréal.

Les débuts à Shawinigan se firent sur la rue de La Station. En 1908, la communauté se transportait sur la rue Des Cèdres à l'endroit actuel. Les 235 élèves de 1910 étaient devenus en 1925, 750 et en 1930, 900. Entre temps, le collège du Sacré-Coeur avait été fondé à St-Marc en 1916. Devant le nombre toujours croissant d'élèves, on décida de construire des écoles paroissiales. Le collège St-Maurice fut fondé en 1931, le Collège St-Sacrement en 1939. Avec les quelque 500 élèves d'Almaville et de La Baie Shawinigan, la communauté distribue son enseignement à près de 3,000 élèves.

En 1942 avait lieu la fondation de l'E. S. I. C. qui groupait les étudiants des classes supérieures de 9e année à la 12e.

L'enseignement primaire comprend de la première à la neuvième année. Cet enseignement est basé sur la psychologie de l'enfant qui doit être éduqué à cet âge par les sens, et spécialement la vue. L'enfant ne juge pas de la même manière que l'adulte, il ne généralise pas et ne peut avoir d'idée abstraite. L'enfant change donc de milieu en passant du foyer à l'école. Le maître doit employer la méthode socratique et l'enseignement concentrique qui ramène tout à quelques notions de base. Le conférencier a cependant exprimé l'avis que cet enseignement concentrique devrait se terminer en septième plutôt qu'en neuvième année. "L'enseignement primaire, c'est l'enseignement des notions de bases".

Le R. F. Félix citait l'abbé Lemaitre, éducateur français, qui disait de l'enseignement primaire : "J'ai examiné en France, pour l'entrée en 6e ou 7e, de centaines d'enfants spécialement entrainés par les maitres de l'Etat ou de l'enseignement libre; ici, j'ai extminé moi-même, plus de cinq cents enfants pour ces mêmes classes, et dans la plupart des cas, je me suis trouvé en face d'enfants aussi bien doués et aussi prêts que les meilleurs de France, bien qu'ils aient suivi le cours normal de la Commission scolaire."

L'E. S. I. C. donne un enseignement supérieur qui est différent de l'enseignement primaire, dans un cours de trois ans, où le programme est divisé en trois parties. La section commerciale, unique dans la province, est un cours de formation et de spécialisation, tandis que la section scientifique est un cours de culture et de préparation à l'Université. Il y a de plus la préscientifique qui est la première année de la faculté des Sciences.

L'Ecole Supérieure facilite les études supérieures aux étudiants moins fortunés. 22 de ses anciens fréquentent l'Université Laval et 7 l'Ecole des Hautes Etudes Commerciales. Plusieurs bénéficient de bourses.

Ce succès, disait en terminant le conférencier, est dû à l'harmonie qui règne entre les autorités enseignantes, la Commission scolaire et tous les groupements de la ville.

Le prochain déjeuner-causerie aura lieu au même endroit jeudi prochain, le 22 avril.

Vols dans les autos

Trois-Rivières, 21. (DNC). Le juge Edouard Langlois de la cour des Sessions de la Paix, a condamné Paul Bouchard, de cette ville, à subir son procès au prochain terme des assises fixées au 25 octobre prochain.

Les vols reprochés à Bouchard auraient été commis dans des automobiles stationnant dans les rues. Quelques-uns des objets volés furent retrouvés chez l'accusé. La semaine dernière, Bouchard avait subi son enquête sans procureur et n'avait posé aucune question aux témoins, mais il avait exigé le rapport des dépositions.

Béland exonéré à Louiseville

Louiseville (Spéciale). 21. Un verdict de mort accidentelle exonérant de tout blâme, le conducteur Raymond Béland, a été rendu par le jury du coroner à l'enquête présidée par le Dr Camille Michaud, coroner de Saint-Paulin, sur la mort tragique d'un jeune homme de 23 ans, M. P.-E. Béland, mort emprisonné dans l'automobile de Ray Béland, qui plongea dans la rivière, après avoir quitté la route, conduisant à l'ancien moulin des Tourville. L'enquête de la police dans cette affaire fut menée par l'agent Aimé Daigle, de la Sûreté provinciale et par l'agent Uldéric Contre, de Louiseville, de la police provinciale de la route.

Les jeunes gens étaient partis vers minuit et vingt minutes (nuit de lundi au mardi) pour une promenade sur la route conduisant à l'ancien moulin des Tourville. Le chauffeur Raymond Béland perdit le contrôle de son véhicule à un endroit où le chemin longe la rivière et l'auto s'engagea dans une descente assez abrupte, en direction de la rivière.

Dans sa descente l'auto frappa un arbre, ce qui permit à la porte avant, du côté gauche, de s'ouvrir et de libérer le chauffeur qui roula sur le sol, s'infligeant de douloureuses blessures, heureusement sans gravité. Son compagnon, Paul-Emile Béland, fut moins chanceux. Il resta dans l'auto qui s'enfonça dans la rivière. Raymond Béland, malgré ses souffrances et ses blessures, réunit assez de forces pour demander de l'aide. Des équipes de secours et des voisins se rendirent sur les lieux. L'auto fut retirée de la rivière à deux heures 20 de la nuit, par les remorques du garage Houle et du garage Julien, de Louiseville. On travailla dans des conditions extrêmement difficiles pour atteindre le véhicule enfoncé sous trois pieds d'eau. Le corps du jeune P.-E. Béland fut conduit à la morgue Marion. Le Dr Dalcourt et l'abbé Dionne se rendirent aussi sur les lieux de la tragédie.

Au conseil d'Almaville

Shawinigan, (DNC) Le conseil de la paroisse d'Almaville, réuni en séance régulière, sous la présidence de S. H. le maire Ernest Morand, MM. les conseillers Omer Grondin, Willie Lefebvre, Napoléon Pelletier, Alfred Thelland, Omer Hamel et Moïse Lambert étant présents, a adopté un règlement, sur proposition de M. le conseiller Omer Hamel, secondé par M. le conseiller Napoléon Pelletier, pour que les rues d'une partie de la municipalité soient éclairées et que des lampes de rues soient installées dans la dite partie, aux endroits désignés par résolution du conseil : la dépense annuelle à cette fin ne devant pas excéder $450, et devant être incluse chaque année aux prévisions budgétaires : que le conseil soit autorisé à s'entendre avec toute personne, société ou corporation pour le dit eclairage, et, à cette fin, il pourra passer un contrat pourvoyant au nombre de lampes, au taux, à l'achat de l'énergie électrique pour les autres besoins de la Corporation et la durée du contrat qui ne devra pas excéder les dispositions de la loi. Il pourra, en outre, dans ce contrat, accorder à telle personne, société ou corporation une franchise pour la distribution de l'électricité dans les limites de la municipalité, pourvoir au mode d'exercice de la dite franchise en ce qui concerne spécialement le coupage et l'émondage des arbres, les déplacements de poteaux, et les travaux à être exécutés sur les propriétés de la Corporation ; que le coût de l'éclairage soit supporté par la Corporation et, à cette fin, une taxe spéciale est par les présentes imposée sur tous les biens-fonds telle qu'elle apparait ou apparaitra au rôle d'évaluation en vigueur dans la Municipalité, à l'époque de chaque perception. Cette taxe sera perçue en même temps que la taxe générale, le tout suivant les dispositions du Code municipal. Ce règlement a été adopté le 5 avril, et entrera en vigueur conformément à la loi. Il portera le numéro 47.

A la séance tenue le 5 avril, il a été proposé par M. le conseiller Omer Grondin et secondé par M. le conseiller Willie Lefebvre, que sous l'autorité de l'article 372 du Code Municipal, les électeurs propriétaires d'immeubles imposables de cette municipalité soient convoqués en assemblée publique pour approuver ou désapprouver, par voie de votation, le règlement No 47, concernant l'éclairage d'une partie de la municipalité, et la date de la votation a été fixée au onzième jour de mai.

Un avis public à cet effet a été affiché le 15e jour du mois d'avril.

Usine fermée temporairement

Trois-Rivières, 21. L'exécution des projets pour le développement de la Durnham Chemicals (Canada) Limited ont été retardés par la situation du change international et en conséquence l'usine du Cap-de-la-Madeleine sera fermée durant quelques semaines. C'est ce que nous avons appris de source sûre.

Nous avons appris de plus que M. Norman Dawson, directeur-gérant du même groupe et président de la Durham Chemicals (Canada) Limited viendrait d'Angleterre, au Canada au début du mois de mai, pour conférer avec les directeurs canadiens au sujet du nouveau programme d'expansion, à l'étude.

Les Anglais seraient fermement résolus à quitter la Palestine

Lake Success, 21 (PC) Le plan de tutelle proposé par les Etats-Unis pour la Palestine sera soumis à de nouvelles attaques aujourd'hui, semble-t-il.

Les suggestions présentées hier au comité politique des Nations-Unies par le chef de la délégation américaine, Warren-R. Austin, ont été critiquées par la Russie, la Nouvelle-Zélande t l'Australie qui ont demandé à l'Assemblée générale d'effectuer le partage de la Palestine en Etats juif et arabe tel que la chose fut adoptée le 29 novembre dernier.

Aujourd'hui la Grande-Bretagne et les Etats arabes soumettront leurs points de vue au plus important comité de l'Assemblée générale. On s'attend que Arthur Creech-Jones, secrétaire des colonies de la Grande-Bretagne, répète que la Grande-Bretagne est toujours décidée à abandonner son mandat en Terre-Sainte le 15 mai prochain, et de n'avoir plus de soldats ou d'unités navales britanniques en Palestine après le 1er août pour quelque raison que ce soit.

On ne croit pas que les Arabes qui, de même que les Juifs de la Palestine, ont ignoré apparemment l'ordre de trève des Nations-Unies, se montrent favorables à la proposition américaine qui demande que la Terre-Sainte soit contrôlée par une force internationale.

On apprend que les Etats-Unis demanderont peut-être aujourd'hui que le Conseil de sécurité impose par la force une trève en Palestine.

Seul le Dr T.-F. Tsiang, de la Chine, a approuvé les grandes lignes du projet américain. Gunnar Hagglof, de la Suède, a dit approuver le plan de partage ajoutant qu'il serait difficile de mettre en pratique les suggestions américaines à moins de n'avoir des garanties d'exécution. Il a parlé des lourdes responsabilités que ferait encourir un plan de tutelle.

CRITIQUES RUSSES

La Russie a critiqué de nouveau la Grande-Bretagne et les Etats-Unis. Andrei-A. Gromyko a accusé ces puissances de vouloir faire échouer le projet de partage.

Il a dit que la politique américaine au sujet de la Palestine est dictée par ses intérêts militaires et ses intérêts dans les puits d'huile.

Un délégué britannique s'est attaqué lui aussi aux suggestions des Etats-Unis. Il a dit que la Grande-Bretagne avait déjà averti les Etats-Unis qu'elle ne fournira aucun soldat pour quelque force militaire que ce soit après le 1er août, date à laquelle l'évacuation des troupes britanniques en Palestine sera complétée. Les troupes britanniques, entre le 15 mai et le 1er août, ne feront partie d'aucune force armée voulant mettre en vigueur un projet qui ne serait pas basé sur le consentement mutuel des Juifs et des Arabes.

Se rangeant du côté de la décision adoptée par l'Australie lors de la première séance spéciale le printemps dernier, John-D.-L. Hood a dit qu'une solution du problème palestinien ne devait pas être décidée en se basant sur des expédients politiques et "encore moins sur la violence ou des menaces de violence."

Les disputes s'aggravent entre Russes, Américains et Anglais

Londres, 21 (PA) Les disputes entre la Russie et les puissances occidentales au sujet de l'Allemagne et de l'Autriche ont été aggravées aujourd'hui par de nouvelles attaques et contre-attaques.

A Londres, une dépêche de l'agence Tass dit qu'une commission soviétique a trouvé que l'appareil britannique était responsable de la collision aérienne survenue au-dessus de Berlin le 5 avril.

A Vienne, les Etats-Unis et la Russie se sont blâmés réciproquement pour une rixe qui a éclaté lundi dans la zone américaine quand trois officiers soviétiques ont tenté d'arrêter une personne déplacée dans le secteur américain. La police militaire américaine a réussi à délivrer la femme des Russes.

A Berlin, W.-T. Babcock, assistant du commandant de la ville, a appelé son collègue russe le plus grand menteur "depuis le temps d'Ananie."

Les Etats-Unis, la Grande-Bretagne et la France font actuellement des projets qui pousseront encore plus loin la division qui existe entre l'Allemagne occidentale et l'Allemagne orientale. Les trois puissances étudient la possibilité de rétablir la stabilité financière de l'Allemagne occidentale et de lui donner un gouvernement personnel.

LA COLLISION

La déclaration de l'agence de nouvelles soviétique se rapporte à la collision entre un aérobus britannique et un chasseur russe au dessus de Berlin. Les 14 occupants de l'appareil britannique et le pilote de l'avion de chasse soviétique ont perdu la vie.

A VIENNE

Les autorités soviétiques menacent de mettre fin à la collaboration russo-américaine à Vienne à moins qu'un soldat américain qu'elles accusent "d'être coupable d'avoir provoqué des officiers soviétiques" ne justifie sa conduite.

Les autorités américaines de Vienne accusent les Russes d'opérer une "invasion armée" de la zone américaine et elles ont demandé aux Russes de mettre fin à cette violation de territoire.

MONTMAGNY

Robert, enfant de M. et Mme Cléophas Guay, fils, (Georgette Dau). Parrain et marraine : M. et Mme Georges Dau, de Blairmore, Alberta, représentés par M. et Mme Germain Guay.

—Joseph-André-Yvon, enfant de M. et Mme Henri Desrosiers, (Carmel Fortin). Parrain et marraine: M. et Mme Alphonse Fortin, grands-parents de l'enfant.

—Marie-Claire-Lucile, enfant de M. et Mme Lucien Masson, (Léna Vézina). Parrain, M. Freddy Masson; marraine, Mlle Lucienne Masson, oncle et tante de l'enfant.

Marie-Thérèse-Louise, fille de M. et Mme Aimé Caron, (Jeanne d'Arc Couture). Parrain et marraine : M. et Mme Louis de Gonzague Genest, de Montmagny. Porteuse, Mme Auguste Levesque, de Québec.

Va-et-vient

Miles Carmen et Gisèle Dion et Jeannine Hudon, g.m.g., se sont rendues à Berlin, N. H., ces jours derniers.

Mme Jean-Baptiste Dubé, de Rivière-du-Loup, est venue visiter ses parents, M. et Mme Edmond Laflamme.

—Mme Ulric Proulx, de Québec, a passé quelques jours en notre ville chez des parents.

—Mme Ls-Joseph Casault, a passé quelques jours à Montréal, chez sa fille, Mlle Marie-Paule Casault.

—M. et Mme Donat Boutin et leurs enfants de Québec ont visité des parents, au cours de la semaine.

—M. et Mme Irenée Poirier, Milles Gilberte et Marguerite, M. Louis Poirier se sont rendus assister à la cérémonie de prise d'habit de Mlle Jeanne-Aimée Poirier, au couvent des RR. SS. de Jeanne d'Arc à Bergerville. Mlle Poirier est la fille de M. et Mme I. Poirier. Tous se rendirent ensuite visiter M. l'abbé Gérard Poirier au Grand Séminaire.

—Mlles Thérèse et Gervaise Cloutier, Carmen Sirois se sont aussi rendues au couvent de Bergerville à la même occasion.

—M. Jean-Paul Deschamps s'est rendu à Québec pour affaires.

—Mlle Gemma Lemieux, de Québec a passé quelques jours chez Mme Edgar Denault.

—MM. et Mmes Gustave Beaulieu, Alfred Renaud et Jean Dubé, étaient chez M Robert Morin en fin de semaine.

—M. Alonzo Couillard était à Québec cette semaine.

—M. Vernas Cloutier, de Bathurst, N. B. a visité des parents récemment.

—M. Télesphore Coulombe, Mme Isaïe Joncas, M. et Mme Laurent Paquet, et leurs enfants, ont passé la fin de semaine à Rivière-du-Loup chez M. et Mme Armand Couturier.

—Mme Raymond Baril, de Québec, est actuellement chez son père, M. Emile Boulanger.

—Mme Candide Corriveau était de passage à Québec, ces jours derniers.

—M. et Mme Joseph Beaumont, de Montréal, ont visité des parents au cours de la semaine.

—M. et Mme Edouard Tondreau, sont retournés à Tillsonburg, Ontario, après avoir passé quelquetemps chez M. et Mme Napoléon Bernier.

—Mlle Germaine Fradette, s'est rendue à Québec, dernièrement.

—M. et Mme Jean-Charles Pelletier, de Montréal, étaient dernièrement chez leur beau-frère, M. Léon Poirier.

—Mlle Simonne Létourneau, g.m.g. actuellement en voyage, sur la côte du Pacifique, a visité son cousin, M. Arthur Fortin à Vancouver; elle est actuellement à Seattle Wash., chez MM. et Mmes Jos. Létourneau et N.-C. Martineau; elle se rendra aussi à San Francisco visiter M. et Mme Harvey Boutin. Nous lui souhaitons un heureux voyage.

Incident autour de Charles Trenet

Lyon, 21. (AFP) A la suite des incidents qui ont marqué la présence à Vienne, ces jours derniers, de l'artiste Charles Trenet, celui-ci a adressé, par le ministère d'un huissier au journal "Les Allobroges" de Grenoble, une lettre de protestation.

Il affirme, notamment, qu'il n'avait jamais promis de venir chanter à Vienne, mais simplement de faire acte de présence. Il ajoute qu'il ignorait qu'il devait y avoir un gala dont il devait être la vedette.

Services spécialisés

Au Salon Fleuri Enrg.

FLEURISTE. Fleurs naturelles et artificielles, plantes, etc. 343-345, RUE ST-JOSEPH, tél.: 5-5068.

CL-Serv.-sp.-H—A71780

J.-Wilfrid Dubois Inc.

Tél. : 5-5298

DIRECTEUR DE FUNERAILLES, salons mortuaires gratis, à la disposition des familles. Embaumeur gradué. J.-H. BUREAU, prés.-gerant, tél.: 4-6946, 2, RUE DUROCHER. CBL-serv. sp. HC—A75097—C

La Cie Hubert Moisan

Tél.: 4-2473

DIRECTEUR de funérailles, salons mortuaires, service ambulance, 297, ST-JOSEPH, Québec

HIR-sev. sp HC—A71609—C

R.-H. JALBERT Ltée

Tél.: 4-1196

DIRECTEUR DE FUNERAILLES, salon mortuaire, fleurs pour toutes les occasions, 412, 3e AVENUE, tél.: 4-1196.

HCR-serv. sp.-H—A70535

BALL BEARINGS
PILLOW BLOCK
GRAISSE
Grinders Electriques et drilles

H. ROBERGE
507, ST-VALLIER
QUÉBEC
tél. 5-6122

3-ACA-Serv. sp.-H—Z93078

ST-EDOUARD

Marie-Lise-Diane, fille de M. et Mme Luc Turcotte, (Marie-Ange Laliberté). Parrain et marraine : M. et M me Rodolphe Lauzé.

—Joseph-Laurent-Rosaire, fils de M. et Mme Germain Blais, (Yvette St-Hilaire). Parrain, Laurent St-Onge ; marraine, Lawrence St-Hilaire.

— Joseph-Ovila, fils de M. et Mme Cyrille Jacques, (Marguerite Bergeron). Parrain et marraine : M. et Mme Flavien Jacques.

—Joseph-Albert-Hervé, fils de M. et Mme André St-Onge, (Jannette Castonguay). Parrain et marraine: M. et Mme Hervé Leclerc.

—Marie-Louise, fille de M. et Mme Fernand Castonguay, (Léonie Blanchet). Parrain et marraine: M. et Mme Alfred Bergeron.

—Joseph-Maurice, fils de M. et Mme Emelius Lemay, (Gisèle Lemay). Parrain et marraine : M. et Mme Apollinaire Lemay.

Mariage

Récemment fut célébré le mariage de Mlle Georgette Leclerc, fille de M. Luc Leclerc, à M. Marcel St-Onge, fils de feu Ernest St-Onge.

Décès

Mme Euphrasie Guimond, épouse de feu Alphonse Bélanger est décédée à l'âge de 76 ans.

—Mlle Gertrude Ouellet, fille de M. Louis Ouellet, décédait dernièrement à l'âge de 27 ans.

—Mlle Bernadette Lemay, épouse de M. Alphonse Vhrétien, estd écédée à l'âge de 61 ans.

Nos condoléances aux familles en deuil.

Soirée

Une soirée-bazar eut lieu récemment au profit du couvent et rapporta la somme de $660.60. Il y eut aussi râfle d'un radio, lequel fut gagné par M. Roger Garneau, de Ste-Croix.

St-Pierre de Montmagny

Va-et-vient

—M. Napoléon Létourneau de Lamorandière, Abitibi, rendait récemment visite à son père, M. Pierre-D. Létourneau. A cette occasion, Mlle Alice Létourneau, institutrice à Lévis et Mme Ulric Dion, de Montmagny, venaient rencontrer leur frère, qu'elles n'avaient pas revu depuis plusieurs années.

—M. Henri Proulx, de Price Bros, Hebertville, était dernièrement en congé dans sa famille.

—Mlle M. Gagnon, de Lamorandière était récemment l'invitée de son amie, Mlle Simone Létourneau.

Des félicitations

Trois-Rivières, 21. (DNC) La Chambre de Commerce des Trois-Rivières, réunie en assemblée générale hier soir, a adopté à l'unanimité une résolution de félicitations à l'adresse du premier ministre d'Italie, Alcide de Gasperi, à l'occasion de la victoire retentissante sur le parti communiste.

ADIEU AU PRINCE REGENT: Les représentants du gouvernement canadien se sont rendus de bonne heure, dimanche matin, à l'aéroport de Rockcliffe, près d'Ottawa, pour souhaiter bon voyage à Son Altesse Royal, le prince CHARLES, régent de Belgique, à la fin de sa visite de trois jours dans la capitale du Canada. Apparaissent ci-dessus, de gauche à droite: l'hon. T. RINFRET, juge en chef de la Cour Suprême du Canada et gouverneur général suppléant, l'hon. BROOKE CLAXTON, ministre de la Défense nationale; le t. h. J.-L. ILSLEY, ministre de la Justice qui représentait le premier ministre, et le Prince CHARLES. (Central Press)

In Memoriam

BERNIER — A l'Ile-aux-Grues, le 19 avril 1948, à l'âge de 63 ans 6 mois, est décédé subitement M. Jean-Baptiste Bernier, capitaine, époux de feu dame Anna Lachance.

Les funérailles auront lieu jeudi, à 9 heures.

Départ de la maison mortuaire, à 8 heures 45, pour l'église de l'Ile-aux-Grues, et de là au cimetière paroissial.

20avril-2fs—A75739

BRETON — A Québec, le 19 avril 1948, à l'âge de 60 ans, est décédée dame Héloïse Létourneau, épouse de feu Xavier Breton.

Les funérailles auront lieu jeudi matin, à 8 heures 30.

Départ de la maison mortuaire, No 138 rue Bayard, à 8 heures 15, pour l'église St-Sauveur, et de là au cimetière St-Charles.

20avril-2fs—A75738

DESCHENES — A Cochrane, Ont., le 19 avril 1948, à l'âge de 32 ans, est décédée dame Charles Deschênes, née Alice Chamberland, épouse de M. Charles Deschênes.

Les funérailles et la sépulture auront lieu en l'église de St-Janvier de Lasarre, jeudi, le 22 courant. Départ de Cochrane pour Lasarre, mardi, le 20.

20avril-2fs—A75745

DOMPIERRE — A Québec le 20 avril 1948, à l'âge de 81 ans 6 mois, est décédée dame Anna Ratté, épouse de feu M. Joseph Dompierre.

Les funérailles auront lieu vendredi, à 8 heures 30.

Départ des salons mortuaires de la maison Sylvio Marceau Enrg., No 800 rue St-Vallier, à 8 heures 15, pour l'église St-Sauveur, et de là au cimetière St-Charles.

21avril-2fs—A75836

DROLET — A Québec, le 19 avril 1948, à l'âge de 50 anbs 8 mois, est décédée Mme Corinne Caouette, épouse de feu Joseph Drolet, demeurant à 1 rue Chevrière.

Les funérailles auront lieu vendredi, à 9 heures.

Départ des salons mortuaires de la maison Sylvio Marceau Enrg., No 800 rue St-Vallier, à 8 heures 45, pour l'église du Sacré-Coeur, et de là au cimetière St-Charles.

20avril-3fs—A75656

GIROUX — A Québec, le 20 avril 1948, à l'âge de 80 ans, est décédé M. H.-J.-A. Giroux, comptable, époux en premières noces de feu dame Zelia Parent, et en secondes noces de dame Clara Paradis.

Les funérailles auront lieu vendredi, à 9 heures.

Départ de la maison mortuaire, No 13 Blvd de l'Espinay, à 8 heures 55, pour l'église St-Zéphirin de Stadacona, et l'inhumation au cimetière de Beauport.

20avril-3fs—A75751

JACOB — A St-Stanislas de Champlain, le 20 avril 1948, à l'âge de 74 ans 8 mois, est décédée dame Eulida Carpentier, épouse de M. Xavier Jacob.

Les funérailles auront lieu vendredi, à 9 heures.

Départ de la maison mortuaire, à 8 heures 30, pour l'église de St-Stanislas, et de là au cimetière paroissial.

21avril-2fs—A75896

JONCAS — A Québec, le 20 avril 1948, à l'âge de 78 ans 3 mois, est décédé M. Alfred Joncas, ancien employé du C.N.R., époux de dame Marie Roberge.

Les funérailles auront lieu vendredi, à 8 heures 15.

Départ de la maison mortuaire, No 594, 6ème Rue, à 8 heures, pour l'église de St-Charles de Limoilou, et de là au cimetière St-Charles.

20avril-3fs—A75741

LABONTE — A Montmagny, le 19 avril 1948, à l'âge de 84 ans 4 mois, est décédée dame Ozite Morissette, épouse de feu Nicholas Labonté.

Les funérailles auront lieu jeudi, à 9 heures.

Départ des salons mortuaires de Charles-H. Dubé, No 18 rue St-Jean Baptiste, à 8 heures 50, pour l'église de Montmagny, et de là au cimetière paroissial.

20avril-2fs—A75740

LACHANCE — A Québec, le 20 avril 1948, à l'âge de 6 ans 7 mois, est décédée Lise, enfant bien-aimée de M. Joseph Lachance, et de dame Germaine Poulin, demeurant à 76 Avenue Plante, Québec-Ouest.

La sépulture aura lieu jeudi après-midi, à 4 heures.

Départ des nouveaux salons mortuaires de la maison Sylvio Marceau Enrg., No 182 rue Marie de l'Incarnation, à 3 heures 40, pour l'église Notre-Dame de Recouvrance, et de là au cimetière St-Charles.

—A75837

THIVIERGE — A Ottawa, Ontario, lundi 19 avril 1948, à l'âge de 64 ans, est décédé Arthur Thivierge, commissaire du service civil, époux bien-aimé de Mabel McCann, et père chéri d'Arthur fils.

Départ du convoi funèbre du salon funéraire McEvoy Brothers, Ottawa, jeudi 22 avril. Messe solennelle de requiem à l'église du Sacré-Coeur à 8 heures. Inhumation au cimetière Notre-Dame.

20avril-2fs—A75754

Service anniversaire

TURGEON — Le service anniversaire de J. Hippolyte Turgeon sera chanté lundi le 26 avril, à 8 heures, en l'église de Beaumont.

—A75821

Parents et amis sont priés d'y assister sans autre invitation.

REMERCIEMENTS

GAUVIN — Madame Veuve Alcide Gauvin et la famille Gauvin remercient bien sincèrement tous les parents et amis qui leur ont témoigné des marques de sympathie à l'occasion de la mort de M. Alcide Gauvin, soit par offrandes de messes, bouquets spirituels, tributs floraux, visites ou assistance aux funérailles. A tous un cordial merci.

—A75748

LEMIEUX — Mme Veuve Clovis Lemieux remercie bien sincèrement tous les parents et amis qui lui ont témoigné des marques de sympathie à l'occasion de la mort de son époux, soit par offrandes de messes, bouquets spirituels, tributs floraux, visites ou assistance aux funérailles. A tous un cordial merci.

—A75890

SYLVIO MARCEAU ENR.

Directeurs de funérailles

SALONS MORTUAIRES

800 St-Vallier

182 Marie de l'Incarnation

TEL.: 2-5212

SERVICE D'AMBULANCE

JOUR ET NUIT

FRS POULIOT, gérant

Les techniciennes en sciences ménagères

L'Association des Techniciennes laïques en Sciences ménagères aura sa journée d'étude à Montréal, ce samedi, 24 avril. Les séances de l'avant-midi se tiendront aux écoles ménagères provinciales, 461 est, rue Sherbrooke, cependant que celles de l'après-midi auront lieu à l'école Marguerite-Lemoyne, 1751, rue St-Christophe, sous la présidence de M. Trefflé Boulanger, directeur des écoles à la Commission Scolaire de Montréal. Le conférencier du jour sera M. Jean-Marie Laurence, professeur de langue et de littérature française à l'Ecole Normale Jacques-Cartier.

Colons en route pour la Rivière-la-Paix

Montréal, 21. Un groupe de colons originaires du Lac Saint-Jean et à destination des régions de la Rivière-à-la-Paix, est arrivé à Montréal, lundi, à la Gare Centrale, dans un train du Canadien National.

Ce groupe compte 62 personnes dont huit familles et quelques chefs de familles, tous s'établiront à Falher, Donnelly et Girouxville. Le groupe qui voyage dans un wagon spécial du Canadien National est accompagné par M. R. Vilandre, du service de la Colonisation et de l'Agriculture du Canadien National.

Candidat libéral

Ste-Julienne, 20 (PC) Le Dr Bruno Charbonneau, de St-Esprit, a été choisi hier soir comme candidat libéral pour Montcalm, lors de la prochaine élection provinciale.

Victimes des inondations

Winnipeg, 21 (PC) Les inondations dans l'Ouest du Canada prennent une nouvelle ampleur. Deux enfants se sont noyés et un troisième manque à l'appel. On craint que plusieurs régions, en Alberta et dans le Manitoba, éprouvent la pire inondation de leur histoire.

Un débat sur la margarine au Sénat et à la Chambre des députés hier

Ottawa, 21. (Par Paul Paradis) La margarine, dont la fabrication, l'importation et la vente sont interdites au Canada, a recommencé sa bataille contre le beurre hier dans les deux Chambres du parlement, mais sans voir poindre encore le moindre espoir à l'horizon.

Sur les six discours prononcés aux Communes et à la Chambre Haute, il y en a eu cinq pour la margarine et un seul contre. L'unique orateur à parler contre la margarine a été le député libéral de Kamouraska, M. Eugène Marquis, qui a prétendu que l'on ne peut pas admettre la margarine au Canada sans compromettre la stabilité de toute la structure économique du pays.

Cependant, un autre député libéral et quatre sénateurs libéraux ont demandé avec force que l'on autorise la fabrication de la margarine au Canada, non seulement parce que le beurre est rare, mais aussi en invoquant le prétexte que la margarine est egale au beurre comme

(Suite à la page 16, 2e col.)

A LOUER
SALLE DE RECEPTION
Danse - Soirées de famille
Assemblées
AUX FLEURS DE LIS
52 St-Joseph Tél.: 5-6632

AUTO À VENDRE
Automobile Ford Super De Luxe modèle 1947, millage 5.000, sedan équipé, chaufferette, radio et tout l'équipement complet désiré. S'adresser à Omer Rioux, Pont de Québec Sud. Tél.: 14084, St-Romuald.

LOGEMENT DEMANDE
On demande à sous-louer pour les mois d'été un grand appartement meublé, ou maison seule. Situé à la Haute-Ville. Paiera le plus haut prix demandé. D'avance si désiré. Bonne référence. Tél.: 2-4780 de 10 à 12 hrs a.m. et 2 à 5 hrs p.m.

$1200 COMPTANT
BALANCE COMME LOYER
Rue Villard à Sillery
Maisons neuves, bâties sur surveillance de la loi nationale de l'habitation. Modernes, finies plâtre, caves ciment, 7 pieds, extérieur brique claboard, chauffage central.
GRONDIN & SAVARY
1651 St-Michel, Sillery
Tél.: 3-9514

AVIS D'ASSEMBLEE
Une assemblée générale spéciale de la Société Bienveillante des Journaliers de Navires de Québec aura lieu à la salle de la Section No 1, rue Champlain, demain mercredi 21 avril 1948, à 8 h. 15 du soir.
Les officiers et les membres de toutes les trois sections, 1, 3 et 5, sont priés d'y assister sans autre avis.
Par ordre du président:
PATRICK RYAN

COLLECTEUR DEMANDE
avec automobile si possible. Expérience dans la collection. S'adresser à la Bijouterie Best, 277, St-Joseph.

PROPRIETE A VENDRE
Rue St-Cyrille. Trois logements de 9 chambres plus chambre de bain. Grande cave en ciment. Trois garages. Logement libre à l'acheteur. Tél.: 3-1209 ou 4-3558.

ATTENTION
CHRYSLER ROYAL 1948
roulé 300 milles, licence 1948, assurance, à vendre en règlement d'affaire personnelle. S'adresser à 55 Morin, M. Beaulieu, laitier.

A VENDRE
Par Encan public
le 27 avril 1948
à 11 heures A.M.
Deux camps à Les Ecureuils, P.Q., tout meublés et garnis.
Lefaivre, Marmette & Lefaivre
111, côte de la Montagne
QUEBEC, Qué.

BOIS DE CONSTRUCTION
Nous pouvons livrer immédiatement sur demande, soit pour la finission, la construction, ou la réparation d'une propriété tels que:
Epinette, Pin, B.C. Fir, Cèdre, Merisier, brut ou préparé — Merisier à plancher, Portes d'intérieur, Arborite, Veneer en Fir, Cèdre et Merisier, Weldtex, Bardeaux, Masonite, Planche Murale, Moulures, Plinthes et Chambranles, Laine Minérale, Imitation de briques, Papier à couvertures et à lambris.
DROUIN & DROUIN LIMITEE
Armand Drouin, Président et Gérant
2490 — 1ère Avenue (près tunnel) — Tél.: 3-6043

FRY-CADBURY LTÉE.
Changement d'adresse de notre bureau à Québec
à partir du 26 avril
notre nouvelle adresse sera
75 RUE SAULT-AU-MATELOT
Tél.: 3-3414 Charles E. Glackmeyer

LAVAL A MONTREAL: Un fort groupe de finissants en médecine de Laval visitaient l'Université de Montréal, le samedi 10 avril, et étaient les hôtes des finissants de Montréal. On peut remarquer dans la première rangée: Dr G. RACINE, président des finissants de Laval, Dr B. LARAMEE, président de Montréal, Mgr OLIVIER MAURAULT, p.s.s., recteur, Dr A. FRAPPIER, directeur de l'Institut de Microbiologie, H. NADEAU, professeur émérite de la Faculté des sciences; M. l'abbé R. LLEWELLYN, aumônier des étudiants; Dr J. DELAGE, secrétaire de la Faculté de médecine.

GILLES LAMONTAGNE A QUEBEC: Le baryton québecois GILLES LAMONTAGNE, qui s'est distingué dimanche dernier à Toronto en remportant les honneurs du concours vocal "Singing Stars of Tomorrow", est arrivé hier soir dans notre ville. Un groupe de parents et d'amis s'étaient rendus à la gare du Palais pour accueillir le populaire chanteur. Parmi ceux qui sont allés saluer M. Lamontagne à la gare, on remarquait: M. et Mme ANTONIO LAMONTAGNE, ses parents; Mlle GISELE LAMONTAGNE, sa soeur; les RR. PP. ALBERT et RAPHAEL, de St-Charles de Limoilou; Mme JEYNEVALD MERCIER, M. HENRI MERCURE, M. HENRI MOREAU, ainsi que de nombreux confrères des deux sociétés chorales de Limoilou dontGilles est membre. (Photo du "Soleil")

Restrictions aux droits du mari

La femme est tenue de suivre son mari, mais encore faut-il que celui-ci ait un logis convenable pour la recevoir, souligne l'hon. juge Noël Belleau, de la Cour Supérieure, en renvoyant la demande de séparation de corps fait par un septuagénaire qui a contracté mariage pour le seconde fois au mois d'août dernier, avec une femme de 61 ans.

Dans sa déclaration comme base à son action, le demandeur prétendait que sa femme avait avoué "sortir" avec un autre homme, mais au procès, il déclara que sa femme était "parfaite", sauf sur un point : elle ne voulait pas monter se coucher à neuf heures, comme lui le faisait. Pour remédier à ce mal, le mari avait décidé de changer de logis, afin d'éloigner sa femme de ses deux filles, et d'aller résider chez son gendre. A cet endroit, le couple n'aurait eu qu'une seule chambre à sa disposition. Le tribunal a trouvé qu'il n'était pas juste d'obliger la femme à suivre son mari dans ces circonstances et il a rejeté l'action.

Auto retracée

L'automobile de l'honorable Hormidas Delisle, disparue la semaine dernière, a été retrouvée hier soulagée de plusieurs de ses accessoires entre autres, un magnifique poste récepteur de radio. Elle avait aussi subi de lourds dommages.

Permis conditionnel

Me Gérard Lacroix s'est présenté hier devant le comité administratif pour intercéder en faveur des chauffeurs de taxis qui, habitant en dehors de la ville, n'ont plus le droit d'exercer leur métier à Québec en vertu de la nouvelle législation municipale. Le comité administratif a décidé de permettre, sous certaines conditions, à ces chauffeurs d'exercer encore six mois leur profession dans les limites de la vieille capitale.

Vainqueur au Rotary

Un étudiant du Shawinigan High School est sorti vainqueur de la semi-finale du concours oratoire public du club Rotary hier. Il s'agit de M. George Butler qui a dû affronter des orateurs de Québec, Trois-Rivières, La Tuque et Shawinigan dans cette joute d'éloquence sous les auspices du club Rotary.

M. Butler avait choisi comme sujet de sa conférence: "Possibilités de guerre avec la Russie". Mettant en lumière les actes traitres qui ont toujours caractérisé les Soviets dans leur politique internationale, le conférencier souligne qu'avant de s'unir avec les Alliés de la dernière guerre la Russie avait tout fait en son pouvoir pour s'unir avec l'Allemagne et abattre les puissances occidentales et que, de ce fait, nous ne pouvons nous fier à leurs tactiques diplomatiques déjà funestes à plusieurs pays. "Si la Russie ne modère pas ses façons d'agir, dit-il, elle nous entraînera dans un conflit dont nous ne connaissons pas l'issue."

En un mot, le conférencier lance un cri d'alarme qui, il l'espère, sera écouté des auditeurs.

M. Trevor Hunt, le gagnant de la joute oratoire de Québec, a traité du sujet suivant: "La paix du monde peut-elle être assurée ?" "Le but de l'Union Soviétique, qui s'identifie à celui de tous les dictateurs qui ont mené ce pays, est de dominer le monde", dit-il.

Les doctrines et les tactiques ont changé mais les buts demeurent les mêmes. En regard de tous les avances de la Russie, que pouvons-nous faire pour éviter la guerre ? Si la

Zone de stationnement boulevard St-Cyrille

La Commission de l'Urbanisme recommande à la Ville d'exproprier un certain terrain qui appartient à la Quebec Power Co. et se situe à l'angle de la Rue St-Cyrille et de l'Avenue des Erables. L'expropriation permettrait à la municipalité d'aménager un terrain de stationnement. Le Comité Administratif charge le Comité de la Circulation d'étudier la question.

AVIS DIVERS

Arpenteurs. — Soixante-cinquième assemblée annuelle de la Corporation des Arpenteurs-Géomètres de la province de Québec, aujourd'hui, au Château Frontenac.

Château Frontenac. — Banquet offert au premier ministre à l'occasion de son anniversaire de naissance, ce soir, à 7 h. 30, au Château Frontenac.

Etudiants en Lettres. — Dîner-annuel des étudiants en Lettres de l'Université Laval, ce soir à 7 h. 30, à l'Hôtel St-Louis.

Epiciers du Coin. — Assemblée des Epiciers du Coin, ce soir à 8 h., à la salle 34 du Palais Montcalm.

Sylviculture. — Réunion de la Société de Sylviculture, ce soir à 8 h., à la Faculté de Droit. Causerie de M. L.-G. Gastonguay, i.f., a.g. Sujet: "Quels avantages les ingénieurs forestiers et les arpenteurs peuvent-ils attendre de la radio lorsqu'ils sont en forêt".

Ingénieurs. — Réunion de la Corporation des Ingénieurs professionnels de Québec, ce soir, à 8 h. 15, à l'amphithéâtre de l'Ecole des Mines.

St-Coeur de Marie. — Concours d'amateurs, ce soir à 8 h. 30, à la salle paroissiale de St-Coeur de Marie sous les auspices de la section paroissiale de la Société St-Jean-Baptiste.

Les citoyens de St-Albert

La question de zonage dans la paroisse St-Albert-le-Grand fera l'objet d'une assemblée spéciale de la Ligue des citoyens de cette paroisse. La question a été débattue hier soir au cours d'une assemblée de la Ligue. Vu son importance toutefois, il a été résolu d'y consacrer une séance spéciale.

C'est après avoir discuté longuement ce sujet, que les membres ont pris cette décision. Cette question a été soulevée par l'un des membres qui s'est vu refuser par la ville le droit d'ouvrir une épicerie alors que d'autres personnes, qui sont dans son même cas, a-t-il dit, jouissent de ce droit et de bien d'autres.

Il a été annoncé au cours de cette réunion, que le service de livraison par express du Canadien National et du Canadien Pacifique sera effectif à partir du 3 mai prochain sur les deux côtés de la 1ère Avenue jusqu'à la rue Colombière ainsi que dans les rues transversales.

La Ligue a décidé en terminant d'envoyer à la ville une lettre demandant de nouveau le pavage des rues "des Frênes, des Saules et Thomas Chapais", ainsi que des trottoirs de chaque côté de ces mêmes rues. Les membres considèrent cette question très importante vu que les autobus circulent sur ces artères et qu'à peu près tous les paroissiens y passent chaque jour.

Cette assemblée était sous la présidence de M. Napoléon Gingras, président de cette Ligue.

Demandes des écoles catholiques

Différentes demandes ont été faites à la Commission des Ecoles Catholiques par la direction de diverses maisons d'enseignement: demande de réparations formulée par le directeur de l'Ecole St-Sacrement; demande de réparation et d'achat de 500 chaises pliantes, formulée par la supérieure du couvent St-Jean-Baptiste ; demande d'installation de supports pour bicyclettes, formulée par le directeur de l'Ecole supérieure Notre-Dame-de-Grâce. Ces demandes seront prises en considération lors de l'étude du prochain budget de la Commission des Ecoles Catholiques.

Deux vols à Neuville

Un jeune homme de 23 ans, domicilié rue Sinaï, a comparu hier après-midi en Cour des Sessions de la Paix, pour répondre de deux vols commis samedi dernier à Neuville. Il a été accusé d'avoir volé et recelé uen couverture et une peau de carriole, d'une valeur de $45, propriété de M. Henri Auger, de Québec, ainsi que des pièces d'automobile et une roue complète d'auto, d'une valeur de $75, propriété de M. Marcel Pascal, de Neuville. Le prévenu a opté pour une enquête préliminaire qui a été fixée à vendredi.

VENTE
Meubles de salon antiques, set de Chesterfield Kroehler, set de salle à diner, 9 morceaux, set de chambre à coucher, 6 morceaux, set en érable de living-room, 8 morceaux, lit simple, matelas simples et doubles, argenterie, vaisselle etc. Devons tout vendre pour cause de mortalité et départ. Aucune offre raisonnable refusée. 84 Chemin St-Louis, appt 4.
HEURES DE VISITE:
tous les après-midis et soirées.

Au four des maisons de salaison de se faire entendre à Ottawa

Ottawa, 21 (PC) Le comité parlementaire enquêtant sur les prix de la viande finira d'entendre aujourd'hui les producteurs et convoquera les directeurs de maisons de salaison.

George Ross, un propriétaire de ranch de Lethbridge, a été le dernier témoin entendu hier. Quand il aura terminé son témoignage aujourd'hui, le procureur du comité, Me H.-A. Hyde, a l'intention de convoquer les directeurs de la Canada Packers Ltd.

Plusieurs témoins, représentant les producteurs de l'Ouest, ont expliqué les difficultés à confronter. Ils ont exprimé des craintes au sujet du marché de bacon avec le Royaume-Uni, à cause des difficultés d'échange de la Grande-Bretagne. Les propriétaires de ranch prévoient qu'ils perdront le marché américain.

Un des plus sombres témoignages a été fait par M. H. J. Hargraves, surintendant-adjoint de la station expérimentale-fédérale à Swift Current, en Saskatchewan.

"Les directeurs de l'industrie du boeuf", a-t-il dit, "se trouvent dans une période critique. La hausse du coût des moulées et des grains, faisant suite à des conditions climatériques anormales, a produit une situation qui n'a vu sa pareille depuis le printemps de 1920".

M. Hargraves a dit devant le comité que les propriétaires de ranch ont vu les prix augmenter de 141 pour cent depuis la période 1938-41. Le foin qui se vendait $10 la tonne en 1938, coûte actuellement de $20 à $25. Au cours des récentes semaines il s'est vendu $65 à certains endroits.

De plus, à cause des tempêtes et de la neige cet hiver, les éleveurs ont perdu plusieurs veaux ainsi que des têtes de bétail plus âgées.

Le résultat de ces pertes se traduira par une rareté de viande sur le marché au cours des deux ou trois prochaines années.

M. Hargraves a ajouté que la plupart des éleveurs ont acheté leurs bestiaux avant la levée des contrôles, et que plusieurs ont été obligés de se procurer des moulées et des grains aux nouveaux prix, après la levée du plafond.

Ventilateur

Le comité administratif a décidé d'acheter à M. Paul Racine un certain appareil de $560 pour la ventilation de la salle du conseil municipal.

2 océaniques en route pour Québec

Un deuxième navire océanique, attendu dans le port de la vieille cité de Champlain dans le courant de la semaine, a été signalé dans le golfe hier, fournissant ainsi un sérieux rival au cargo "Graiglas" qu'on signalait vers 11 heures lundi soir, devant Cap-Race, à 835 milles dans le bas du fleuve.

Il s'agit du cargo hollandais "Hedel", venant de Anvers et Rotterdam, chargé de caisses de vitres destinées à différentes maisons de commerce locales, qui se dispute avec le "Graiglas" l'honneur de gagner la canne à pommeau d'or, trophée que les autorités du port remettent chaque année au capitaine du premier transatlantique qui entre directement dans notre port, d'un port du continent européen.

DANS LE PORT

Le pétrolier "Imperial Lachine" a quitté notre port hier pour Montréal, après avoir laissé aux réservoirs de la compagnie Imperial Oil, situés sur le quai de la rivière St-Charles, 7,000 barils d'huile.

La goélette "Laure William-B", du capitaine Ulysse Bouchard, a laissé Québec hier après-midi, vers quatre hres, pour St-Siméon avec une cargaison de 22,000 pieds de bois de la Colombie.

Le "Waddington", navire côtier commandé par le capitaine Antoine Caron, est parti hier à quatre heures avec à son bord 200 tonnes de marchandises générales destinées à Ste-Thérèse de Colombier.

Les goélettes "Méchins", de la Cie de Navigation Gaspé Baie-des-Cha-

(Suite à la page 15, 1ère col.)

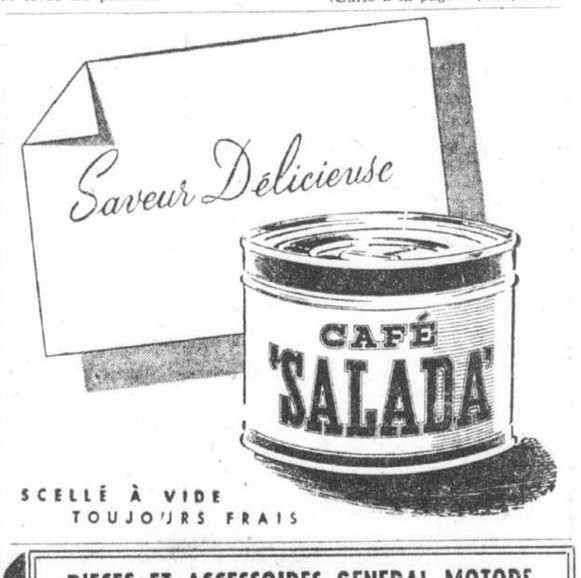

SCELLÉ À VIDE
TOUJOURS FRAIS

PIECES ET ACCESSOIRES GENERAL MOTORS
pour: Buick, Pontiac, Chevrolet, Oldsmobile, Cadillac, LaSalle, Camions G.M.C. et Maple Leaf
SPECIALITE
MOTEURS COMPLETS
REPARATIONS DE TOUS GENRES
Mécanique, Debossage, Peinture, Bourrure, Housses de sièges faites sur commande.
AUTOMOBILE, INC.
12 de la Couronne, Québec Tél.: 2-1208

Pour 3 jours :
JEUDI VENDREDI SAMEDI
POUR VOUS MADAME, qui désirez vous chausser à la mode, et ne pas payer cher . . .
400 paires de
SOULIERS NOUVEAUX

Superbes souliers en kid, suede ou plastique, noir ou brun. Formes sandales ou genre pump, sans renfort. Talons hauts, cubains ou bas. Pointures: 3 à 8.
$2.69
KID SUEDE PLASTIQUE
CUIR ET CAOUTCHOUC EN GROS
Nous invitons les marchands à visiter notre nouveau département de gros dans le cuir et le caoutchouc.
COMMANDES PAR POSTE remplies avec soin. Inclure taxes et frais d'expédition.
OUVERT JUSQU'A 10 H. LE SAMEDI SOIR
EUG. DUBOIS ENR.
769, rue St-Vallier Téléphone : 3-0283 — 2-3223

DE SQ LTÉE SERVICE - QUALITÉ
UNE AUTRE INNOVATION au SYNDICAT!
Inauguration d'un Salon de chaussures de qualité
Pour ENFANTS, fillettes ou garçonnets, et GRANDES - FILLETTES

Au 2e étage
Assortiment complet des meilleures marques:
• HURLBUT • PACKARD • McFARLANE
• BROWER'S RESEARCH • MICKEY MOUSE
AUSSI : chaussures "KIKS" de camp, avec semelle crêpe, et assortiment complet de chaussures de toile "FLEETWOOD"
Bottines et souliers modèles à lacer ou à courroie. Cuir verni, veau ou élan — Noir, brun, blanc.

UN APPAREIL A RAYONS-X, ultra moderne, procurera à vos petits l'ajustement parfait de leurs chaussures, à notre SALON
Au 2e étage
Le Syndicat de Québec Ltée
Au 2e étage
MEMBRE DE L'ASSOCIATION DES MARCHANDS DETAILLANTS DU CANADA INC.
NOTRE DEVISE: SATISFACTION OU ARGENT REMIS